Пролетарии всех стран, соединяйтесь!

Кузбасс

Орган Кемеровского обкома и горкома ВКП(б) и областного совета депутатов трудящихся

№ 20 (5233) | 29 ЯНВАРЯ 1944 г., суббота | Цена 20 к.

Информационное сообщение

Об очередном пленуме ЦК ВКП(б)

На-днях в Москве состоялся очередной пленум Центрального Комитета ВКП(б).

Пленум ЦК рассмотрел предложения Совнаркома СССР о расширении прав союзных республик в области обороны и внешних сношений и одобрил их для внесения на предстоящую сессию Верховного Совета СССР.

Далее пленум обсудил вопросы организационного характера, подлежащие рассмотрению сессии Верховного Совета.

Кроме того, пленум признал правильным решение соответствующих органов — заменить старый государственный гимн «Интернационал» новым государственным гимном «Союз нерушимый республик свободных» и сохранить гимн «Интернационал», как гимн Всесоюзной Коммунистической Партии (большевиков).

ПРИКАЗ

Верховного Главнокомандующего

Генералу армии МЕРЕЦКОВУ

Войска ВОЛХОВСКОГО фронта, развивая наступление, вчера, 27 января, овладели городом и крупным железнодорожным узлом ТОСНО, а сегодня, 28 января, заняли город и важную железнодорожную станцию ЛЮБАНЬ и южнее ЛЮБАНИ овладели железнодорожными станциями ПОМЕРАНЬЕ, ТРУБНИКОВ БОР, БАБИНО и ТОРФЯНОЕ, тем самым освободили магистраль, связывающую Москву с Ленинградом. Октябрьская железная дорога освобождена от немецких захватчиков на всем своем протяжении, за исключением станции Чудово, где противник блокирован и уничтожается.

В боях за овладение городами ТОСНО и ЛЮБАНЬ отличились войска генерал-лейтенанта РОГИНСКОГО, генерал-майора ФЕТИСОВА, генерал-майора КОЗАЧОК, генерал-майора ПЛАТОВА, генерал-майора АБСАЛЯМОВА, полковника ИСАКОВА, полковника ЦЫГАНКОВА, подполковника ПАРШИКОВА, артиллеристы генерал-майора артиллерии ПЕТРОПАВЛОВСКОГО и танкисты генерал-майора танковых войск ИВАНОВА.

В ознаменование одержанной победы наиболее отличившиеся в боях соединения и части представить к присвоению наименований ТОСНИНСКИХ и ЛЮБАНЬСКИХ и к награждению орденами.

Сегодня, 28 января, в 23 часа столица нашей Родины МОСКВА от имени Родины салютует нашим доблестным войскам, овладевшим городами ТОСНО и ЛЮБАНЬ, — двенадцатью артиллерийскими залпами из ста двадцати четырех орудий.

За отличные боевые действия ОБ'ЯВЛЯЮ БЛАГОДАРНОСТЬ всем руководимым Вами войскам, участвовавшим в боях за освобождение городов ТОСНО и ЛЮБАНЬ.

Вечная слава героям, павшим в борьбе за свободу и независимость нашей Родины!

Смерть немецким захватчикам!

Верховный Главнокомандующий
Маршал Советского Союза И. СТАЛИН.

28 января 1944 года.

Вторая сессия областного совета депутатов трудящихся

О производстве товаров широкого потребления и продовольствия из местного сырья

Из доклада зам. председателя исполкома Кемеровского областного совета депутатов трудящихся тов. Курмачева

Советское правительство и Центральный Комитет нашей партии всегда уделяли исключительное внимание улучшению культурно-бытовых условий трудящихся. В дни войны создание мощной продовольственной базы на предприятиях имеет особенно важное значение. Сейчас производство товаров широкого потребления должно быть организовано иначе, чем раньше. Значительная часть крупных фабрик, которые раньше вырабатывали товары широкого потребления, в военное время занята снабжением нашей Красной Армии. Поэтому нужно организовать выработку изделий ширпотреба на небольших предприятиях нашей местной и кооперативной промышленности.

Как мы справились с этой задачей, насколько сумели обеспечить население товарами ширпотреба?

В 1943 году местная и кооперативная промышленность нашей области выработала товаров ширпотреба на 200 миллионов рублей—почти вдвое больше, чем в 1942 году.

В Кузбассе было организовано 460 новых предприятий и ремонтных мастерских, освоен новый ассортимент. Однако потребности населения области в товарах широкого потребления были удовлетворены в незначительной мере. У нас много еще районов и городов, где не развита местная и кооперативная промышленность. Есть районы, население которых не имеет возможности ремонтировать обувь, пошить одежду, приобрести детскую игрушку, домашнюю утварь.

Торговые организации должны заниматься не только торговлей, но и производством товаров широкого потребления. Это дело нашими торговыми отделами и райпотребсоюзами не организовано. Зырянский район, который располагает богатейшими возможностями, выполнил план производства ширпотреба только на 7 процентов, Тисульский — на 6,2 процента, Киселевский — на 19 процентов.

Из запланированных для местной промышленности 135 названий товаров широкого потребления план выполнен только по 18, и то за счет самого неходового, легко выполнимого ассортимента. Мыла, например, облместпром выпустил в прошлом году всего 5 тонн — 3,1 процента плана. Предприятия местной промышленности и кооперации стремились к тому, чтобы давать продукцию значительной стоимости, не требующую больших затрат в процессе производства. И, наоборот, — дешевая, но необходимая для населения продукция вырабатывалась в незначительном количестве.

Плохо работала в прошлом году пищевая промышленность. Предприятия облпищепрома не стремились к созданию собственной сырьевой базы для выпуска продуктов общественного питания. План по заготовкам ягод был выполнен всего на 10 процентов, грибов — на 0,4 процента, по варенью — на 16 процентов и т. д.

Можно было бы привести еще много примеров неудовлетворительной работы нашей местной и кооперативной промышленности. Все они говорят о том, что этим делом мало занимались и руководители городские и районные исполкомы советов.

Одной из причин неудовлетворительной работы по выпуску товаров широкого потребления является слабая организация сырьевой базы. В нашей области, например, очень много леса, но совершенно нет продукции деревообрабатывающих и щепных производств. В любом районе много глины, но ни в одном магазине нет гончарных изделий.

Особенно плохо были использованы отходы союзной и республиканской промышленности. Сырья у нас в области вполне достаточно, но работники местной и кооперативной промышленности привыкли думать, что сырье должно обязательно планироваться и завозиться издалека.

Мы очень плохо привлекали в нашу местную и кооперативную промышленность рабочих, особенно специалистов. Вместо того, чтобы укреплять эти предприятия, отдельные городские и районные исполкомы отвлекали рабочих на другие работы и часто закрывали предприятия местной промышленности. В Ленинск-Кузнецком районе почти всех рабочих промартелей направили на работу в шахты. Такое же положение наблюдалось в Анжеро-Судженском, Беловском, Мариинском и других районах.

В основу производственных планов по местной и кооперативной промышленности на 1944 год положено максимальное использование местных ресурсов. План предусматривает выпуск товаров широкого потребления на 274 миллиона рублей. Из них на долю местной промышленности приходится 221 миллион рублей. На базе местного сырья предусмотрена организация 21 пищекомбината и 75 сельпромкомбинатов. Особое внимание обращается на развитие пищевой промышленности. Здесь центральное место занимает создание собственной сырьевой базы. Надо принять такие меры, которые бы обеспечили расширение посевов, развитие животноводства, организацию нескольких животноводческих совхозов.

Значительное место отводится производству обуви, мебели, хозяйственного инвентаря.

Размер капиталовложений для развития местной и кооперативной промышленности определен в сумме 23 млн. 500 тысяч рублей. Это большая сумма и надо ее освоить полностью.

Реализация этих мероприятий поможет нам решить вопрос об удовлетворении насущных нужд трудящихся Кемеровской области.

СООБЩЕНИЕ СПЕЦИАЛЬНОЙ КОМИССИИ ПО УСТАНОВЛЕНИЮ И РАССЛЕДОВАНИЮ ОБСТОЯТЕЛЬСТВ РАССТРЕЛА НЕМЕЦКО-ФАШИСТСКИМИ ЗАХВАТЧИКАМИ В КАТЫНСКОМ ЛЕСУ ВОЕННОПЛЕННЫХ ПОЛЬСКИХ ОФИЦЕРОВ

(ПРИВОДИТСЯ В ИЗВЛЕЧЕНИЯХ)

Постановлением Чрезвычайной Государственной Комиссии по установлению и расследованию злодеяний немецко-фашистских захватчиков и их сообщников была создана специальная комиссия по установлению и расследованию обстоятельств расстрела немецко-фашистскими захватчиками в Катынском лесу (близ Смоленска) военнопленных польских офицеров.

В состав комиссии вошли: член Чрезвычайной Государственной Комиссии академик Н. Н. Бурденко (председатель комиссии), член Чрезвычайной Государственной Комиссии академик Алексей Толстой, член Чрезвычайной Государственной Комиссии митрополит Николай, председатель Всеславянского комитета генерал-лейтенант Гундоров А. С., председатель исполкома союза обществ Красного Креста и Красного Полумесяца Колесников С. А., Народный комиссар просвещения РСФСР академик Потемкин В. П., начальник Главного военно-санитарного управления Красной Армии генерал-полковник Смирнов Е. И., председатель Смоленского облисполкома Мельников Р. Е.

Для выполнения поставленной перед нею задачи комиссия привлекла для участия в своей работе судебно-медицинских экспертов.

В распоряжении специальной комиссии находился обширный материал, представленный членом Чрезвычайной Государственной Комиссии академиком Н. Н. Бурденко, его сотрудниками и судебно-медицинскими экспертами, которые прибыли в гор. Смоленск 26 сентября 1943 года, немедленно после его освобождения, и провели предварительное изучение и расследование обстоятельств всех учиненных немцами злодеяний.

Специальная комиссия проверила и установила на месте, что на 15-м километре от гор. Смоленска по Витебскому шоссе в районе Катынского леса, именуемом «Козьи горы», в 200-х метрах от шоссе на юго-запад по направлению к Днепру, находятся могилы, в которых зарыты военнопленные поляки, расстрелянные немецкими оккупантами.

По распоряжению специальной комиссии и в присутствии всех членов специальной комиссии и судебно-медицинских экспертов могилы были вскрыты. В могилах обнаружено большое количество трупов в польском военном обмундировании. Общее количество трупов по подсчету судебно-медицинских экспертов достигает 11 тысяч.

Судебно-медицинские эксперты произвели подробное исследование извлеченных трупов и тех документов и вещественных доказательств, которые были обнаружены на трупах и в могилах.

Одновременно со вскрытием могил и исследованием трупов специальная комиссия произвела опрос многочисленных свидетелей из местного населения, показаниями которых точно устанавливаются время и обстоятельства преступлений, совершенных немецкими оккупантами.

Катынский лес

Издавна Катынский лес был излюбленным местом, где население Смоленска обычно проводило праздничный отдых. Окрестное население пасло скот в Катынском лесу и заготовляло для себя топливо. Никаких запретов и ограничений доступа в Катынский лес не существовало.

С захватом Смоленска немецкими оккупантами в Катынском лесу был установлен совершенно иной режим. Лес стал охраняться усиленными патрулями; во многих местах появились надписи, предупреждавшие, что лица, входящие в лес без особого пропуска, подлежат расстрелу на месте.

Особенно строго охранялась та часть Катынского леса, которая именовалась «Козьи горы», а также территория на берегу Днепра, где на расстоянии 700 мтр. от обнаруженных могил польских военнопленных находилась дача — дом отдыха Смоленского управления НКВД. По приходе немцев в этой даче расположилось немецкое учреждение, именовавшееся: «Штаб 537 строительного батальона».

Военнопленные поляки в районе Смоленска

Специальной комиссией установлено, что до захвата немецкими оккупантами Смоленска в западных районах области на строительстве и ремонте шоссейных дорог работали польские военнопленные офицеры и солдаты. Размещались эти военнопленные поляки в трех лагерях особого назначения на расстоянии от 25 до 45 клм. на запад от Смоленска.

Показаниями свидетелей и документальными материалами установлено, что после начала военных действий, в силу сложившейся обстановки, лагери не могли быть своевременно эвакуированы и все военнопленные поляки, а также часть охраны и сотрудников лагерей попали в плен к немцам.

Нахождение польских военнопленных в лагерях Смоленской области подтверждается показаниями многочисленных свидетелей, которые видели этих поляков близ Смоленска в первые месяцы оккупации до сентября месяца 1941 г. включительно.

Облава на польских военнопленных

Наличие военнопленных поляков осенью 1941 г. в районах Смоленска подтверждается также фактом проведения немцами многочисленных облав на этих военнопленных, бежавших из лагерей.

Бывший староста дер. Новые Батеки Захаров М. Д. показал, что осенью 1941 г. немцы усиленно «прочесывали» деревни и леса в поисках польских военнопленных.

Свидетель Фатьков Т. Е., колхозник, показал:

«Облавы по розыску пленных поляков производились несколько раз. Это было в августе—сентябре 1941 года. После сентября 1941 г. такие облавы прекратились и больше никто польских военнопленных не видел».

Расстрелы военнопленных поляков

Упомянутый выше «штаб 537 строительного батальона», помещавшийся на даче в «Козьих горах», не производил никаких строительных работ. Деятельность его была тщательно законспирирована.

Свидетельница Алексеева — бывшая жительница дер. Борок, Катынского сельсовета, направленная старостой для обслуживания личного состава «штаба» на упомянутой даче, показывает:

«В конце августа и большую часть сентября 1941 года на дачу в «Козьи горы» почти ежедневно приезжало несколько грузовых машин.

Сначала я не обратила на это внимания, но потом заметила, что всякий раз, когда на территорию дачи заезжали эти машины, они предварительно на полчаса, а то и на целый час, останавливались где-то на проселочной дороге, ведущей от шоссе к даче.

Я сделала такой вывод потому, что шум машин через некоторое время после заезда их на территорию дачи затихал. Одновременно с прекращением шума машин начиналась одиночная стрельба. Выстрелы следовали один за другим через короткие, но, примерно, одинаковые промежутки времени. Затем стрельба стихала и машина под'езжала к самой даче.

Из машин выходили немецкие солдаты и унтер-офицеры. Шумно разговаривая между собой, они шли мыться в баню. После чего пьянствовали. Баня в эти дни всегда топилась».

Далее Алексеева показала, как она однажды видела идущую под усиленным конвоем немцев группу военнопленных поляков, а затем, услышав уже знакомые одиночные выстрелы, поняла, что поляков расстреливали.

Особо важное значение для выяснения того, что происходило на даче в «Козьих горах» осенью 1941 г., имеют показания профессора астрономии, директора обсерватории в Смоленске Базилевского Б. В.

Профессор Базилевский в первые дни оккупации немцами Смоленска был насильно назначен ими зам. начальника города (бургомистром), а начальником города был назначен немцами адвокат Меньшагин Б. Г., впоследствии ушедший вместе с ними, предатель, пользовавшийся особым доверием у немецкого командования и в частности у коменданта Смоленска фон Швец.

В начале сентября 1941 г. Базилевский обратился с просьбой к Меньшагину ходатайствовать перед комендантом фон Швец об освобождении из лагеря военнопленных № 126 педагога Житлинского. Выполняя эту просьбу, Меньшагин обратился к фон Швецу и, затем передал Базилевскому, что его просьба не может быть удовлетворена, так как по словам фон Швеца получена директива из Берлина, предписывающая неукоснительно проводить самый жесткий режим в отношении военнопленных, не допуская никаких послаблений в этом вопросе.

«Я невольно возразил, — показал свидетель Базилевский, — «что же может быть жестче существующего в лагере режима?» Меньшагин странно посмотрел на меня, и, наклонившись ко мне, тихо ответил: «Может быть! Русские, по крайней мере, сами будут умирать, а вот военнопленных поляков предложено просто уничтожить».

«Видя мою растерянность Меньшагин снова предупредил меня о необходимости держать это дело в строжайшем секрете и затем стал «об'яснять» мне линию поведения немцев в этом вопросе. Он сказал, что расстрел поляков является звеном в общей цепи проводимой Германией антипольской политики, особенно обострившейся в связи с заключением русско-польского договора».

Базилевский также рассказал специальной комиссии о своей беседе с вондерфюрером 7-го отдела немецкой комендатуры Гиршфельдом — прибалтийским немцем, хорошо говорящим по-русски:

«Гиршфельд с циничной откровенностью заявил мне, что исторически доказана вредность поляков и их неполноценность, а потому уменьшение населения Польши послужит удобрением почвы и создаст возможность для расширения жизненного пространства Германии. В этой связи Гиршфельд с бахвальством рассказал, что в Польше интеллигенции не осталось совершенно, так как она повешена, расстреляна и заключена в лагери».

Показания Базилевского подтверждены опрошенным специальной комиссией свидетелем — профессором физики Ефимовым И. Е., которому Базилевский тогда же осенью 1941 г. рассказал о своем разговоре с Меньшагиным.

Возникновение немецкой провокации

Зимой 42—43 гг. общая военная обстановка резко изменилась не в пользу немцев. Военная мощь Советского Союза все усиливалась, единение СССР с союзниками крепло. Немцы решили пойти на провокацию, использовав для этой цели злодеяния, совершенные ими в Катынском лесу, и приписав их органам советской власти. Этим они рассчитывали поссорить русских с поляками и замести следы своего преступления.

Приступив к подготовке катынской провокации, немцы в первую очередь занялись поисками «свидетелей», которые могли бы под воздействием уговоров, подкупа или угроз дать нужные немцам показания.

Допрошенный крестьянин Киселев Парфен Гаврилович, 1870 года рождения, показал, с какой циничной откровенностью гестаповцы готовили катынскую провокацию, как неоднократно под различными угрозами заставляли его выступать перед «делегациями», посещавшими катынские могилы, в качестве очевидца расстрела военнопленных польских офицеров сотрудниками НКВД.

В изданной германским министерством иностранных дел книге, в которой были помещены сфабрикованные немцами материалы по «катынскому делу», были названы в качестве «свидетелей», кроме указанного Киселева П. Г., Годезов (он же Годунов), 1877 года рождения, Сильверстов Григорий, 1891 года рождения, Андреев Иван, 1917 года рождения, Жегулев Михаил, 1915 года рождения, Кривозерцев Иван, 1916 года рождения и Захаров Матвей, 1903 года рождения.

Проверкой установлено, что первые двое из перечисленных выше (Годезов и Сильверстов) умерли в 1943 году до освобождения Смоленской области Красной Армией; следующие трое (Андреев, Жегулев и Кривозерцев) ушли с немцами, а может быть были ими увезены насильно, а последний — Захаров Матвей — бывший сторож на станции Смоленск, работавший при немцах старостой в дер. Новые Батеки, был разыскан и допрошен специальной комиссией.

Захаров рассказал, каким способом немцы получили у него нужные им ложные показания по «катынскому делу».

«В начале марта 1943 года, — показал Захаров,—ко мне на квартиру пришел сотрудник Гнездовского гестапо, фамилии его я не знаю, и сказал, что меня вызывает офицер.

Когда я пришел в гестапо, немецкий офицер через переводчика заявил мне: «Нам известно, что вы работали сцепщиком на ст. Смоленск-Центральная и должны показать, что в 1940 году через Смоленск направлялись вагоны с военными поляками на станцию Гнездово, после чего поляки были расстреляны в лесу у «Козьих гор».

В ответ на это я заявил, что вагоны с поляками в 1940 году действительно проходили через Смоленск по направлению на запад, но где была станция назначения — я не знаю...

Офицер сказал мне, что если я по-хорошему не желаю дать показания, то он заставит сделать это по принуждению. После этих слов он взял резиновую дубинку и начал меня избивать. Затем меня положили на скамейку и офицер вместе с переводчиком били меня. Сколько было нанесено ударов я не помню, так как вскоре потерял сознание.

Когда я пришел в себя, офицер потребовал от меня подписать протокол допроса и я, смалодушничав, под воздействием побоев и угроз расстрела, дал ложные показания и подписал протокол. После подписания протокола я был из гестапо отпущен...

Через несколько дней после моего вызова в гестапо, примерно в середине марта 1943 года, ко мне на квартиру пришел переводчик и сказал, что я должен пойти к немецкому генералу и подтвердить там свои показания.

Когда мы пришли к генералу, он спросил у меня — подтверждаю ли я свои показания. Я сказал, что подтверждаю, так как еще в пути был предупрежден переводчиком, что если я откажусь подтвердить показания, то испытаю еще гораздо худшее, чем испытал в первый раз в гестапо.

Боясь повторения пыток, я ответил, что свои показания подтверждаю. Потом переводчик приказал мне поднять вверх правую руку и сказал мне, что я принял присягу и могу итти домой».

Установлено, что немцы пытались получить нужные им показания, применяя уговоры, угрозы и истязания и от других лиц, в частности от бывшего помощника начальника Смоленской тюрьмы Каверзнева Н. С., бывшего работника той же тюрьмы Ковалева В. Г. и других.

О том, что немцы сулили награду за дачу нужных им показаний по «катынскому делу», заявили опрошенные специальной комиссией свидетели — жители гор. Смоленска: Соколова О. Е., Пушина Е. А., Бычков И. И., Бондарев Г. Т., Устинов Е. П. и многие др.

Обработка катынских могил

Наряду с поисками «свидетелей», немцы приступили к соответствующей подготовке могил в Катынском лесу: к из'ятию из одежды убитых ими польских военнопленных всех документов, помеченных датами позднее апреля 1940 года, т. е. времени, когда согласно немецкой провокационной версии, поляки были расстреляны большевиками; к удалению всех вещественных доказательств, могущих опровергнуть ту же провокационную версию.

Из свидетельских показаний со всей ясностью можно заключить, что немцы расстреливали поляков как в Катынском лесу, так и в других местах. Свозя их трупы в Катынский лес, они преследовали троякую цель: во-первых, уничтожить следы своих собственных злодеяний; во-вторых, свалить свои преступления на советскую власть; в-третьих, увеличить количество «большевистских жертв» в могилах Катынского леса.

„Экскурсии" на катынские могилы

В апреле месяце 1943 года, закончив все подготовительные работы на могилах в Катыноком лесу, немецкие оккупанты приступили к широкой агитации в печати и по радио, пытаясь приписать советской власти зверства, совершенные ими самими над военнопленными поляками. В качестве одного из методов этой провокационной агитации немцы организовали посещения катынских могил жителями Смоленска и его окрестностей, а также и «делегациями» из стран, оккупированных немецкими захватчиками, или находящихся в вассальной зависимости от них.

Попытки немцев замести следы своих злодеяний

Организованные немцами «экскурсии» не достигали своей цели. Все побывавшие на могилах убеждались в том, что перед ними налицо самая грубая и явная немецко-фашистская провокация. Поэтому со стороны немецких властей принимались меры к тому, чтобы заставить сомневающихся молчать.

Перед своим отступлением из Смоленска немецкие оккупационные власти стали наспех заметать следы своих злодеяний. Дача, которую занимал «штаб 537 строительного батальона», была сожжена дотла.

Однако замести следы и скрыть свои преступления немецко-фашистским захватчикам не удалось.

Произведенная судебно-медицинская экспертиза эксгумированных трупов с неопровержимой ясностью доказывает, что расстрел военнопленных поляков был проведен самими немцами.

Заключение судебно-медицинской экспертизы

Судебно-медицинская экспертная комиссия на основе данных и результатов исследований —

считает установленным акт умерщвления путем расстрела военнопленных офицерского и частично рядового состава польской армии;

утверждает, что этот расстрел относится к периоду около двух лет тому назад, т. е. между сентябрем—декабрем 1941 г.;

усматривает в факте обнаружения судебно-медицинской экспертной комиссией в одежде трупов ценностей и документов, имеющих дату 1941 г. — доказательство того, что немецко-фашистские власти, предпринявшие в весенне-летнее время 1943 г. обыск трупов, произвели его не тщательно, а обнаруженные документы свидетельствуют о том, что расстрел произведен после июня 1941 г.;

отмечает, полидентичность метода расстрела польских военнопленных со способом расстрелов мирных советских граждан и советских военнопленных, широко практиковавшимися немецко-фашистскими властями на временно оккупированной территории СССР, в том числе в городах — Смоленске, Орле, Харькове, Краснодаре, Воронеже.

Документы, найденные на трупах

Кроме данных, зафиксированных в акте судебно-медицинской экспертизы, время расстрела немцами военнопленных польских офицеров (осень 1941 г., а не весна 1940 г., как утверждают немцы) устанавливается также и обнаруженными при вскрытии могил документами, относящимися не только ко второй половине 1940 г., но и к весне и лету (март—июнь) 1941 г.

Общие выводы

Из всех материалов, находящихся в распоряжении специальной комиссии, а именно — показаний свыше 100 опрошенных ею свидетелей, данных судебно-медицинской экспертизы, документов и вещественных доказательств, извлеченных из могил Катынского леса, с неопровержимой ясностью вытекают нижеследующие выводы:

1. Военнопленные поляки, находившиеся в трех лагерях западнее Смоленска и занятые на дорожно-строительных работах до начала войны, оставались там и после вторжения немецких оккупантов в Смоленск до сентября 1941 г. включительно;

2. В Катынском лесу осенью 1941 г. производились немецкими оккупационными властями массовые расстрелы польских военнопленных из вышеуказанных лагерей;

3. Массовые расстрелы польских военнопленных в Катынском лесу производило немецкое военное учреждение, скрывавшееся под условным наименованием «штаб 537 строительного батальона», во главе которого стояли обер-лейтенант Арнео и его сотрудники — обер-лейтенант Рекст, лейтенант Хотт;

4. В связи с ухудшением для Германии общей военно-политической обстановки к началу 1943 г. немецкие оккупационные власти в провокационных целях предприняли ряд мер к тому, чтобы приписать свои собственные злодеяния органам советской власти в расчете поссорить русских с поляками;

5. В этих целях:

а) немецко-фашистские захватчики путем уговоров, попыток подкупа, угроз и варварских истязаний старались найти «свидетелей» из числа советских граждан, от которых добивались ложных показаний о том, что военнопленные поляки якобы были расстреляны органами советской власти весной 1940 г.;

б) немецкие оккупационные власти весной 1943 г. свозили из других мест трупы расстрелянных ими военнопленных поляков и складывали их в разрытые могилы Катынского леса с расчетом скрыть следы своих собственных злодеяний и увеличить число «жертв «большевистских зверств» в Катынском лесу;

в) готовясь к своей провокации, немецкие оккупационные власти для работ по разрытию могил в Катынском лесу, извлечению оттуда изобличающих их документов и вещественных доказательств использовали до 500 русских военнопленных, которые по выполнении этой работы были немцами расстреляны.

6. Данными судебно-медицинской экспертизы с несомненностью устанавливается.

а) время расстрела — осень 1941 г.;

б) применение немецкими палачами при расстреле польских военнопленных того же способа пистолетного выстрела в затылок, который применялся ими при массовых убийствах советских граждан в других городах, в частности, в Орле, Воронеже, Краснодаре и в том же Смоленске.

7. Выводы из свидетельских показаний и судебно-медицинской экспертизы о расстреле немцами военнопленных поляков осенью 1941 года полностью подтверждаются вещественными доказательствами и документами, извлеченными из катынских могил;

8. Расстреливая польских военнопленных в Катынском лесу, немецко-фашистские захватчики последовательно осуществляли свою политику физического уничтожения славянских народов.

Из оперативной сводки за 28 января

В течение 28 января западнее, юго-западнее и южнее ГАТЧИНА наши войска, продолжая развивать наступление, с боями заняли более 50 населенных пунктов.

Войска ВОЛХОВСКОГО фронта после упорных боев овладели городом и важной железнодорожной станцией ЛЮБАНЬ и, продвигаясь вперед северо-западнее, западнее и южнее ЛЮБАНИ, овладели 13 населенными пунктами и железнодорожными станциями ПОМЕРАНЬЕ, ТРУБНИКОВ БОР, БАБИНО и ТОРФЯНОЕ.

Западнее и юго-западнее НОВГОРОДА наши войска продолжали наступление и овладели 15 населенными пунктами и железнодорожными станциями ПЕРЕДОЛЬСКАЯ, КЧЕРА. Наши войска перерезали железную дорогу БАТЕЦКАЯ — ДНО.

Восточнее ВИННИЦЫ и севернее ХРИСТИНОВКА наши войска отбивали атаки крупных сил пехоты и танков противника.

В течение дня уничтожено 107 танков и 30 самолетов противника.

УСПЕШНОЕ ЗАВЕРШЕНИЕ РЕМОНТА ТРАКТОРОВ — ВАЖНЕЙШАЯ ВОЕННО-ХОЗЯЙСТВЕННАЯ ЗАДАЧА

А. Б. АРИСТОВ,
секретарь Кемеровского обкома ВКП(б)

В новогоднем рапорте товарищу Сталину трудящиеся Кузбасса перед лицом всего советского народа, перед лицом Красной Армии взяли на себя большие и ответственные обязательства.

Для выполнения этих обязательств мы имеем достаточно сил и средств, имеем неисчерпаемые резервы в нашей области. Все есть в Кузнецком бассейне — и богатейшие природные богатства, большие производственные возможности, имеются подготовленные и испытанные кадры.

Выполнение этих высоких обязательств потребует от нас нового напряжения сил. Каждый пункт новогоднего рапорта должен развернуться в боевую программу действий, строго рассчитанную по месяцам, по декадам, по дням.

Недавно прошедший пленум обкома партии обсудил практические мероприятия и задачи партийных организаций по руководству всей хозяйственной и общественно-политической деятельностью по выполнению клятвы, данной в новогоднем рапорте товарищу Сталину.

Выполняя эти высокие обязательства, каждый партийный, хозяйственный, профсоюзный, комсомольский руководитель должен сейчас повысить требовательность к себе и к своим подчиненным. Должен быть установлен строгий контроль за выполнением заданий на заводах, на шахтах, в колхозах, совхозах и в советских учреждениях. Задание Государственного Комитета Обороны должно выполняться на любом участке беспрекословно и в срок.

Главнейшие наши обязательства перед государством — увеличить в несколько раз производство вооружения и боеприпасов, увеличить добычу угля и выплавку металла, добиться высокого урожая хлеба — являются обязательными для выполнения всеми партийными организациями области. На каком бы участке не находился коммунист, каждый трудящийся Кузбасса,—он должен по-большевистски драться за выполнение этих главнейших обязательств: военная продукция, уголь, металл, хлеб.

Наша область добилась за время войны серьезных успехов в угольной, металлургической и в военной промышленности. Тысячи примеров героического труда и проявления высокого патриотизма мы имеем среди колхозников нашей области. Сотни колхозов в этом году добились неплохих урожаев и своевременно рассчитались с государством. Однако в целом по области мы имеем серьезное отставание по сельскому хозяйству по сравнению с другими областями Советского Союза, имеем низкие показатели по урожайности.

В новогоднем рапорте товарищу Сталину мы обязались образцово подготовиться к весеннему севу и добиться стопудового урожая с гектара зерновых. У нас имеются все возможности, чтобы выполнить это обязательство. Кемеровская область располагает достаточным парком тракторов, сельскохозяйственных машин, сельскохозяйственного инвентаря, имеется достаточно и тягловой силы. В Кемеровской области имеется мощная, высокоразвитая передовая промышленность, которая может оказать серьезную помощь в области механизации сельскохозяйственных работ. Мы имеем и достаточно опытные, квалифицированные кадры в МТС, в колхозах и совхозах. И, наконец, мы имеем замечательные, плодородные сибирские земли.

Для получения 100-пудового урожая в 1944 году решающим условием является своевременный и качественный ремонт машинно-тракторного парка. В прошлом году с ремонтом тракторов Кемеровская область не справилась, его начали в марте—апреле, ремонтировали в мае и позднее, однако, полностью план ремонта не был выполнен. Промышленные предприятия не были своевременно привязаны для оказания необходимой помощи по производству запасных частей. При большой изношенности машин в предыдущие годы и недостатке запасных частей нельзя было в короткий срок хорошо отремонтировать тракторы. В результате этого 50 проц. тракторов стояли, а остальные работали кое-как. Это тяжело отразилось на всех сельскохозяйственных работах 1943 года.

Плохой ремонт прошлого года еще более ухудшил состояние наших тракторов и сейчас мы имеем значительно больший об'ем ремонтных работ, чем за все предыдущие годы. Нужно дать больше запасных частей, больше реставрировать деталей, больше вложить труда. Это требует большого напряжения сил, более глубокого и квалифицированного подхода к делу ремонта тракторов от работников машинно-тракторных станций, от райкомов ВКП(б) и райисполкомов, а также и от наших промышленных предприятий и городских партийных организаций. С ремонтом тракторов нельзя упускать время, нельзя откладывать. Качество ремонта тракторов решается в зимние месяцы и особенно сейчас, в январе и феврале.

У нас есть еще немало беспечных руководителей, которые успокаиваются на том, что зима в Сибири длинная и до весны еще далеко. Нужно решительно покончить с этой нетерпимой беспечностью. Ремонтная кампания сейчас в самом разгаре. Сейчас нужно добиться непрерывного нарастания темпов в ремонте тракторов, чтобы с честью выполнить наши обязательства в новогоднем рапорте товарищу Сталину — «досрочно закончить ремонт тракторов и сельскохозяйственных машин».

Пленум областного комитета партии потребовал от партийных, советских и хозяйственных руководителей и организаций наверстать упущенное в предыдущем месяце и досрочно закончить годовой план ремонта тракторов.

Как сейчас обстоит дело с ремонтом?

На 25 января отремонтировано по области немногим более 50 проц. всего тракторного парка. Ряд МТС хорошо справился с ремонтом тракторов в четвертом квартале и в январе месяце добились значительного прироста в темпах ремонта тракторов. Так, например, Елыкаевская машинно-тракторная станция полностью закончила годовой план ремонта 10 января, Промышленная МТС — 15 января, Кемеровская МТС — 20 января. Близки к окончанию годового плана ремонта тракторов: Кулебакинская, Юргинская, Кузнецкая, Чесноковская и другие. Однако мы имеем значительную часть машинно-тракторных станций, которые провалили план ремонта тракторов в четвертом квартале и сейчас, в январе месяце, тоже плетутся в хвосте, проваливают ремонт тракторов.

Особенно плохо обстоит дело с ремонтом в МТС: Пермяковской, Ижморской, Копыловской, Черкасовской, Трудармейской Конопледводной, Мало - Песчаной и Мариинской.

Некоторые руководители областных и районных организаций забыли о том, что в условиях военного времени не может быть терпимо малейшее проявление благодушия и беспечности, они не видят, что за средними цифрами ремонта по области мы имеем немало скрывающихся бездельников, срывщиков, бракоделов, что, не подтянув сейчас отстающие МТС, мы можем в ближайшее же время позорно отстать с выполнением плана ремонта тракторов от наших передовых областей, как, например, Алтайского края, Новосибирской области, добившихся высоких результатов по ремонту сельскохозяйственного машинного парка и завоевавших переходящие знамена Государственного Комитета Обороны во Всесоюзном соревновании. Сейчас нельзя забывать, что в ремонтных мастерских, очень часто в первые месяцы ремонтируются машины, требующие наименьшего ремонта, что за этот период значительно израсходованы на ремонте заготовленные материалы и запасные части, и что поэтому в январе и феврале месяцах ремонт будет проходить в более тяжелых условиях. По мере того, как передовые МТС будут заканчивать выполнение годового плана, мы будем иметь дело с отстающими и все это потребует больших усилий со стороны работников машинно-тракторных станций, районных организаций и более глубокой и серьезной помощи со стороны промышленных предприятий наших городов.

Почему отстают некоторые МТС с ремонтом? Плетутся в хвосте, проваливают ремонт тракторов?

Возьмем для примера две машинно-тракторных станции. Первую из них — это Елыкаевскую, Кемеровского района, которая к 10 января закончила годовой план ремонта тракторов. Что представляет собой эта МТС? У нее есть один токарный станок, один сверлильный станок, нефтяной двигатель — вот и все оборудование. Но руководители этой МТС не упустили время, сразу по окончанию сельскохозяйственных работ начали ремонт и с самого начала навели строгий порядок в организации труда. На каждый трактор, подлежащий ремонту, старший механик составлял ведомость, на каждую машину имеется график ремонта; выполнение дневных заданий строго проверяется, и ремонтники, приходя утром на работу, видят результаты вчерашнего дня. В мастерской работали, не считаясь со временем, по 16—18 часов, было организовано питание, благоустроенное общежитие и в результате люди на ремонте показали образцы высокой производительности труда. Кузнец Изотов, токарь Петров давали по 180—200 проц. нормы, бригада Трыгина выполнила задание четвертого квартала на 200 проц. План реставрации и изготовления запасных частей в МТС выполнен на 284 проц.

Таковы итоги работы Елыкаевской машинно-тракторной станции.

Но вот другая МТС — Трудармейская, Киселевского района. Она имеет два токарных станка, два сверлильных, один станок для расточки шатунных подшипников, сварочный аппарат и другое оборудование. Эта мастерская электрифицирована, имеет паровое отопление, по оборудованию она стоит значительно выше Елыкаевской МТС, но годовой план ремонта выполнила всего лишь на 29 проц., и на сегодня она числится на 54-м месте в области.

В чем же тут дело? Причина заключается в том, что директор Трудармейской МТС тов. Веселов не понимает всей государственной ответственности, бездельничает, беспечно относится к порученному ему делу. Ремонтные бригады не укомплектованы, рабочие прогуливают, заданий не имеют, в мастерской МТС беспорядок, грязно, бытовые условия для ремонтных рабочих не созданы, люди зачастую ночуют в кочегарке, общественное питание организовано плохо, бани нет, политико-массовой работы никакой не ведется.

Секретарь райкома ВКП(б) редко заглядывает в мастерскую — отсюда и прозал плана ремонта тракторов.

Такое же положение и в Пермяковской МТС, Беловского района. Здесь до сих пор не могут установить стенки, мастерская не отапливается, хотя уголь и дрова находятся недалеко от машинно-тракторной станции и их нужно только подвезти. Работники работают в холодном помещении, в шубах, в рукавицах, труд организован плохо. Райком ВКП(б) и райисполком серьезно не занимаются этой МТС и в результате машинно-тракторная станция плетется в хвосте с ремонтом тракторов.

Плохо руководят делом ремонта тракторов тов. Карабанов — директор Конопледводной МТС. В мастерской среди ремонтных рабочих нет дисциплины, нет порядка на ремонте, из 82 рабочих норму выполняют лишь 6 человек. Секретарь Мариинского райкома партии тов. Панасенко глубоко не вникает в работу этой МТС и не оказывает необходимой помощи в ремонте.

Неудовлетворительно проходит ремонт в МТС Ижморского района. Так, например, в Теплореченской МТС, которую считают в райкоме ВКП(б) лучшей по ремонту тракторов, имеются серьезные прозалы в работе. Эта МТС хотя в январе и обещает отремонтировать 11 тракторов, вместо 10 по плану, однако, состояние ее на сегодня таково, что февраль месяц поставлен под серьезную угрозу срыва. Руководители МТС и района не принимают сейчас мер к тому, чтобы завезти необходимые запасные части и материалы для дальнейшего ремонта.

Плохо оказывает этой МТС помощь и шефствующий над ней трест «Сталинскпромстрой» и управляющий трестом тов. Гарбузов. Никакой связи до сих пор не организовано, ни шеф, ни подшефная МТС не желают даже познакомиться друг с другом. В МТС на 23 января, по проверке на месте, установлено, что общественное питание до сих пор не организовано, столовая не отапливается, помещение грязное, горячая пища не приготовляется так как ссылаются на отсутствие сухих дров. Директор МТС тов. Сергеев, секретарь райкома ВКП(б) тов. Рассказов и председатель райисполкома тов. Михайлов не делают для себя необходимых выводов из предупреждения пленума обкома ВКП(б), недобросовестно относятся к нуждам ремонтных рабочих, не проявляют нужной заботы о создании необходимых культурно-бытовых условий.

Тов. Рассказов и тов. Михайлов мирятся также и с таким положением, когда вместо необходимых 46 трактористов на курсах при МТС, работающих уже полтора месяца, обучается всего лишь 33 человека, когда занятия и для этих трактористов организованы плохо, многие не имеют практических знаний и опыта, а курсанты до сих пор ни одного часа не имели практических занятий по изучению трактора. Никто на эти курсы—ни директор МТС, ни главный механик, ни руководители района не заглядывают. При такой подготовке кадров трактористов работа машинного парка к весенне-посевной обречена на провал.

Пленум обкома партии потребовал от партийных и советских руководителей районов, от директоров МТС более конкретного, оперативного руководства в деле ремонта тракторов, своевременно принимать действенные меры по каждой отдельно МТС, по каждой ремонтной бригаде, по каждому трактору и сельскохозяйственной машине; оказывать реальную и немедленную помощь отстающим МТС и ремонтным бригадам материальными средствами, кадрами, в организации труда, в наведении необходимого порядка в их работе.

Пленум обкома ВКП(б) обязал секретарей райкомов, председателей райисполкомов и директоров МТС немедленно исправить серьезные недостатки в деле бытового обслуживания ремонтных рабочих в МТС, организовать нормальные жилищные условия для ремонтных рабочих, обслуживание баниями и навести необходимый порядок в общежитиях, организовать в каждой МТС самостоятельную столовую.

Как видно, тов. Рассказов, тов Михайлов и тов. Сергеев проявляют недисциплинированность и до сих пор не выполнили этих указаний пленума обкома ВКП(б).

Как обстоит дело с качеством отремонтированных машин? Из актов государственных комиссий по приемке тракторов в 18-ти МТС видно, что в пяти МТС качество отремонтированных тракторов удовлетворительное и плохо отремонтированы в трех МТС: в Горскинской, Борочатской и Трудармейской. В этих МТС имеют место грубые нарушения технических условий ремонта, слабо поставлен контроль со стороны главных механиков и директоров МТС, из-за чего имеются факты, когда ставят при сборке детали с 70—80 проц. износом. Допуская бракованные детали при сборке трактора, руководители МТС—директора и главные механики—заранее обрекают трактор на выход из строя во время весенних полевых работ. За качеством ремонта тракторов и сельскохозяйственных машин должны лично следить первые секретари райкомов партии и председатели райисполкомов.

Мы поклялись товарищу Сталину досрочно закончить ремонт тракторов — это значит, мы должны в январе и феврале выпустить из ремонта основную массу тракторов и сельскохозяйственных машин. Сейчас требуется поднять производительность труда в мастерских, по-настоящему организовать соревнование, борьбу за досрочный ремонт, для этого мы имеем в машинно-тракторных станциях достаточное количество замечательных кадров ремонтных рабочих, трактористов, комбайнеров, механиков.

В январе и феврале месяцах, решающим условием в деле успешного ремонта тракторов и сельскохозяйственных машин является производство и доставка запасных частей с промышленных предприятий в МТС. Некоторые заводы нашей области в декабре и январе месяцах успешно справились с выполнением задания обкома ВКП(б) и облисполкома. Однако, в декабре по большинству заводов план производства запасных частей был сорван. Бюро обкома ВКП(б) привлекло к серьезной партийной ответственности некоторых руководителей за срыв выполнения декабрьского плана по производству запасных частей.

Пленум обкома ВКП(б) также предупредил директоров заводов и секретарей парторганизаций об их ответственности за дело ремонта тракторов. Однако еще до сих пор имеется серьезное отставание в производстве запасных частей на ряде заводов.

Особо большая ответственность лежит за изготовлением запасных деталей, прежде всего, на руководителях Кузнецкого ордена Ленина металлургического комбината имени товарища Сталина, на заводах, где главными инженерами товарищи Балашов, Григорьев, Фиш. От работы этих предприятий будет зависеть успешное, своевременное обеспечение машинно-тракторных станций остро дефицитными запасными деталями.

Пленум обкома ВКП(б) возложил на директоров предприятий персональную ответственность за немедленную отгрузку всех изготовляемых запасных частей на базы «Тракторосбыта» и «Сельхозснаба», но до сих пор не все директора точно и в срок обеспечивают отгрузку запасных частей.

Также неудовлетворительно оказывается помощь отдельными предприятиями, шефствующими над МТС. Особенно плохо оказывается помощь трестом «Сталинскпромстрой» и управляющим тов. Гарбузовым.

Необходимо промышленным предприятиям сейчас же оказать более реальную помощь в деле ремонта тракторов отстающим подшефным МТС. Принять более решительные меры по оказанию МТС помощи квалифицированными рабочими, станками, оборудованием, инструментами, различными материалами в организации труда и в культурно-массовом обслуживании ремонтных рабочих.

Горкомы партии обязаны при любых условиях обеспечить выполнение плана производства запасных частей каждым предприятием в строгом соответствии с утвержденной номенклатурой и высокого качества.

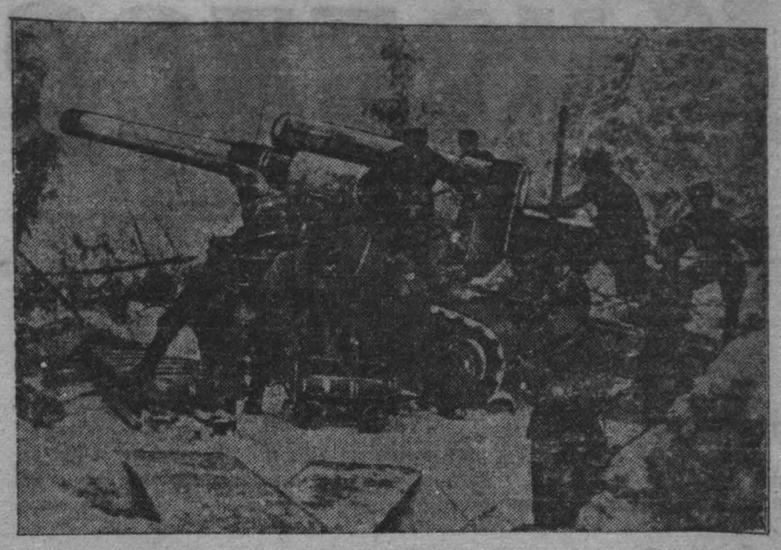

Действующая Армия. (Витебское направление). Расчет тяжелого орудия, где командиром взвода младший лейтенант К. Г. Перфилов, ведет огонь по железнодорожной линии противника, по которой он подбрасывает резервы. (Фотохроника ТАСС)

Разрыв отношений между Аргентиной и державами оси

НЬЮ-ЙОРК, 26 января. (ТАСС). Как передает корреспондент агентства Юнайтед Пресс из Буэнос-Айреса, там официально об'явлено о том, что Аргентина порвала отношения с державами оси.

НЬЮ-ЙОРК, 26 января. (ТАСС). По сообщению корреспондента агентства Ассошиэйтед Пресс из Буэнос-Айреса, президент Аргентины Рамирес утром 26 января подписал декрет о разрыве отношений с державами оси. В декрете указывается на раскрытие в Аргентине широкой системы шпионажа держав оси, с которой были связаны представители влиятельных кругов. Ночью 25 января были произведены многочисленные аресты.

ЛОНДОН, 27 января. (ТАСС). Как сообщает нью-йоркский корреспондент агентства Рейтер, комментируя разрыв Аргентиной отношений с державами оси, газета «Нью-Йорк таймс» пишет:

«Прежде, чем ликование в связи с разрывом аргентинским правительством Рамиреса дипломатических отношений с державами оси примет слишком большие размеры, мы хотим напомнить о нескольких достойных внимания фактах, касающихся самого этого правительства». Далее газета указывает на роспуск политических партий в Аргентине, ограничение прав религиозных групп, установление строгой цензуры над органами печати, увольнение учителей и муниципальных служащих и интернирование граждан без суда. «Вопрос о том, почему Рамирес неожиданно решил порвать отношения с нацистами, — пишет газета, — представляет большой интерес, но нужно понять, что одной лишь посылкой ноты в Берлин нельзя серьезно изменить положение. Правительство Рамиреса может эффективно порвать с державами оси только в том случае, если оно прекратит свое существование!».

Послание Рузвельта конгрессу

ЛОНДОН, 27 января. (ТАСС). По сообщению агентства Рейтер из Вашингтона, президент Рузвельт в послании конгрессу осудил ту статью законопроекта, касающуюся предоставления членам вооруженных сил возможности принять участие в президентских выборах, которая предусматривает, что сбор голосов среди американских солдат, находящихся за границей, будет производиться отдельными штатами, а не американским правительством. Этот законопроект уже одобрен сенатом. Президент заявил: «Я считаю такой законопроект обманом солдат и моряков, проходящих подготовку и сражающихся за нас и за наши священные права».

Резолюция национального комитета демократической партии США

ВАШИНГТОН, 26 января. (ТАСС). Национальный комитет демократической партии США принял резолюцию, в которой говорится, что американский народ в этой войне научился сотрудничать с об'единенными нациями с целью ускорить победу. Демократическая партия, отмечается в резолюции, считает, что уроки войны могут быть использованы в течение мирного периода, что США будут сотрудничать с другими странами для защиты победы и для предотвращения будущих войн и возврата к нищете, вызываемой депрессией и безработицей.

Резолюция отмечает, что демократическая партия гордится президентом и главнокомандующим Рузвельтом. Резолюция осуждает «небольшое число высокопоставленных американцев», которые вновь разжигают ненависть к демократической и практической деятельности президента и в момент, когда война еще не выиграна, прибегают к узкопартийным нападкам на него и демократическую партию. В заключение в резолюции указывается, что национальный комитет демократической партии, представляющий миллионы людей, трижды избравших Рузвельта президентом США, выражает ему полное доверие и обещает посвятить всю энергию и все силы делу создания прочного и длительного мира.

Боевые действия югославской народно-освободительной армии

ЖЕНЕВА, 27 января, (ТАСС). Как сообщают из Югославии, действующие в Западной Боснии части народно-освободительной армии снова заняли город Мркоич-Град и очистили весь округ от гитлеровских войск и четников.

В секторе Зивно—Гламоч части народно-освободительной армии успешно теснят противника в направлении Ливно. В районе Добой — Тузла (в Восточной Боснии), куда немцам удалось перебросить сильные подкрепления, продолжаются ожесточенные бои. Одной германской колонне удалось с помощью танков прорваться в направлении Тузлы. Части народно-освободительной армии, которые вели уличные бои в Тузле, получили приказ отступить из города. В боях в Тузле гитлеровцы потеряли убитыми более 500 солдат и офицеров.

Части 5 дивизии народно-освободительной армии, занявшие Калиновик, перерезали шоссейную дорогу Сараево—Герцеговина.

В Хорватском приморье идут упорные бои с гитлеровскими частями, занявшими город Сень.

Военные действия в Италии

ЛОНДОН, 27 января. (ТАСС). Главная ставка войск союзников в Италии сообщает, что американские и английские войска, высадившиеся южнее Рима, получили новые подкрепления. В результате небольших продвижений позиции союзников в районе предмостного укрепления улучшены.

Французские части заняли важную возвышенность на главном фронте американской 5 армии. Преодолевая упорное сопротивление врага, американские части продвинулись в районе Кассино. На Адриатическом фланге фронта отмечаются интенсивные действия дозоров.

Воздушным операциям мешала вчера плохая погода.

Действия авиации союзников в январе

ЛОНДОН, 27 января. (ТАСС). Агентство Рейтер сообщает, что английские и американские самолеты за период с 1 по 26 января сбросили на Германию и оккупированные ею страны Европы 12 тысяч тонн бомб.

Потери союзников остаются весьма низкими по сравнению с потерями германской авиации и составляют 5 проц. числа самолетов, участвовавших в налетах.

Потери авиации союзников в районе Средиземного моря за последние месяцы составляли 1 проц. С 1 по 26 января авиация союзников, совершив 20 тысяч самолето-вылетов, сбросила в этом районе 11 тысяч тонн бомб. Из них 9 тысяч тонн бомб было сброшено на Италию.

Война на Тихом океане

ЛОНДОН, 27 января. (ТАСС). Как официально сообщается, авиация союзников совершила успешный налет на японские об'екты в гавани Симпсон и в заливе Керавия (Новая Британия). Потоплено 5 грузовых судов и один танкер; два других танкера повреждены. Из 60 японских истребителей, пытавшихся помешать действиям авиации союзников, сбито 24. Потери союзников незначительны.

ЧУНЦИН, 27 января, (ТАСС) Как официально сообщается, американские бомбардировщики «Митчелл» потопили у южного побережья Китая пять японских грузовых судов среднего тоннажа и один пароход. Во время налета американской авиации на японский конвой у побережья Фучжоу (провинция Фуцзянь) было потоплено пять японских грузовых судов.

Бомбардировка немцами госпитальных судов союзников в Средиземном море

ЛОНДОН, 27 января, (ТАСС). В Северной Африке опубликовано официальное заявление о нападении немецких самолетов на три госпитальных судна союзников в Средиземном море. Все эти суда находились вне зоны десантных операций, были освещены и имели опознавательные знаки «Красного креста».

Германские бомбардировщики сбросили сначала осветительные ракеты, а затем несколько раз пикировали на суда. Одно госпитальное судно потоплено. Об ущербе, нанесенном двум другим судам, пока не сообщается. Полагают, что число жертв невелико.

Ответственный редактор
А. БАБАЯНЦ.

От Советского Информбюро

Оперативная сводка за 27 января

В течение 27 января западнее, юго-западнее и южнее ГАТЧИНА наши войска, продолжая развивать наступление, заняли город и железнодорожный узел ВОЛОСОВО, а также более 40 других населенных пунктов, в том числе крупные населенные пункты ЗАКОРНОВО, ЛОПУХИНКА, НОВАЯ БУРЯ, НОВЫЕ МЕДУШИ, МУХОВИЦЫ, СТАРАЯ БУРЯ, СЛЕПИНО, ЩЕЛКОВО, БОЛЬШОЕ и МАЛОЕ ТЕШКОВО, СТАРОЕ ГРЕБЛОВО, КЛОПИЦЫ, РОНКОВИЦЫ, ЧЕРЕПОВИЦЫ, СУМИНО, БОЛЬШИЕ и МАЛЫЕ ГУБАНИЦЫ, РОГОВИЦЫ, БОЛЬШОЕ и МАЛОЕ КИКЕРИНО, ЕЛИЗАВЕТИНО, НИКОЛАЕВКА, ШПАНЬКОВО, БОЛЬШОЕ ТЯГЛИНО, ВЫСОКО-КЛЮЧЕВОЕ, ВОСКРЕСЕНСКОЕ и железнодорожные станции ЕЛИЗАВЕТИНО, КИКЕРИНО, СУЙДА.

Наши войска, сломив сопротивление противника, овладели районным центром Ленинградской области городом и железнодорожным узлом ТОСНО.

Западнее и юго-западнее ТОСНО наши войска с боями продвигались вперед и овладели населенными пунктами ВЛАСНИКИ, ЗАБОРЬЕ, КОВШОВО, БИРКИНО, РУНДЕЛЕВО, ПОГИ, КАЙБОЛОВО, КУНГОЛОВО, ЕГЛИЗИ, БОЛЬШОЕ ЛИСИНО, СТРОЕНИЕ.

Северо-западнее и севернее ЛЮБАНЬ наши войска с боями заняли населенные пункты РЯБОВО, ЛИПКИ, ВЕРЕТЬЕ, БОРОДУЛИНО, ИЛЬИНСКИЙ ПОГОСТ и полностью очистили от противника железную дорогу и шоссе на участке ЛЮБАНЬ—ТОСНО. Наши войска вплотную подошли к городу ЛЮБАНЬ и завязали бои на окраинах города.

Северо-западнее, западнее и юго-западнее НОВГОРОДА наши войска, продолжая развивать наступление, овладели населенными пунктами ДЕХОВО, ЗАБОЛОТЬЕ, ХОГОБОЖИ, ДОСКИНО, ТАНИНА ГОРА, КОЗИЦКОЕ, ГЛУХОЙ БЕРЕЖОК, ОЖОГИН ВОЛОЧЕК, УНЖЕР, НОВОЕ ВЕРЕТЬЕ, МЕЖНИК, ШАРОК, ВЕРХНИЙ ПРИХОН, ТЕРЕБУТИЦЫ.

Восточнее ВИННИЦЫ и севернее ХРИСТИНОВКА наши войска продолжали отбивать атаки крупных сил танков и пехоты противника и нанесли ему большие потери в живой силе и технике.

На других участках фронта — разведка, артиллерийско-минометная перестрелка и в ряде пунктов бои местного значения.

В течение 26 января наши войска на всех фронтах подбили и уничтожили 82 немецких танка. В воздушных боях и огнем зенитной артиллерии сбито 16 самолетов противника.

* * *

Западнее, юго-западнее и южнее города Гатчина наши войска продолжали успешное наступление. Части Н-ского соединения стремительной атакой овладели городом и железнодорожным узлом Волосово. Разбитые части противника в беспорядке отступили, бросив большое количество вооружения, боеприпасов и различных военных материалов. Другие наши части, продвигаясь вперед, заняли более 40 населенных пунктов. В ходе боев за день уничтожено до 3.000 немецких солдат и офицеров. По предварительным данным, в городе Гатчина нашими войсками захвачено у немцев 10 танков, свыше 100 орудий, 85 минометов, более 200 пулеметов, 2.000 автоматов и винтовок, много автомашин, железнодорожных вагонов с грузами и крупные склады с боеприпасами, продовольствием и различным военным имуществом. Советские бойцы освободили в Гатчине свыше 5.000 советских граждан, которых немцы собирались угнать на каторгу в Германию.

* * *

Наши войска, действуя в крайне тяжелых условиях болотистой местности, овладели городом и железнодорожным узлом Тосно. Немцы, опираясь на долговременные укрепления, упорно защищали этот город. Советские части обошли Тосно с трех сторон и вчера ночью предпринали решительный штурм. Вражеский гарнизон в большей своей части уничтожен. Часть немецких солдат сложила оружие и сдалась в плен. На железнодорожном узле Тосно захвачены большие трофеи.

* * *

Северо-западнее и севернее города Любань наши войска с боями продвигались вперед. Части Н-ского соединения прорвали оборону немцев на подступах к Любани и завязали бои на окраинах города. В течение дня уничтожено свыше 800 вражеских солдат и офицеров, 9 орудий, 14 минометов, из них 3 шестиствольных. Захвачено у немцев 12 орудий, 16 минометов, склад боеприпасов и 3 радиостанции. На другом участке наши части нанесли тяжелое поражение испанскому легиону. Значительное число испанских солдат взято в плен.

* * *

Западнее Новгорода наши войска, сломив сопротивление противника, развивали успешное наступление. Разгромлены 2 полка вражеской пехоты и несколько боевых групп, формированных противником из остатков дивизий, разбитых в предыдущих боях. К юго-западнее Новгорода части Н-ского соединения заняли ряд населенных пунктов. Немцы подтянули в этот район свежие резервы, спешно переброшенные с других участков фронта. Однако противник вновь был отброшен с большими для него потерями.

* * *

На одном участке, северное Невсокольники, противник силами до 2 полков пехоты рано утром атаковал наши позиции. Встреченные огнем из всех видов оружия, гитлеровцы понесли большие потери и откатились на исходные позиции. В течение дня противник еще 9 раз бросал в атаку своих солдат в пьяном виде. Немцы выпустили огромное количество снарядов и мин. Бой на этом участке длился до позднего вечера. Все атаки гитлеровцев были отбиты. Перед нашими окопами осталось до 1.500 вражеских трупов.

* * *

Авиацией Черноморского флота потоплены 2 транспорта общим водоизмещением в 5 тысяч тонн, быстроходная десантная баржа и две несамоходных баржи противника.

Кинотеатр «МОСКВА» — «Праздник святого Георгия». Сеансы: 29 января—11—20, 1, 2—40, 4—20, 6. 30 января—11, 1, 3, 5, 7, 9, 11. С 31 января — «Джордж из джаза».

Госцирк.—Сегодня новая программа цирского аттракциона — «Свадьба в таборе». Начало в 9 часов вечера. Касса открыта с 2 часов дня. Предварительная продажа билетов с 12 часов дня.

Ремесленное энергетическое училище № 6 возобновило набор учащихся. Принимаются подростки обоего пола от 14-летнего возраста и старше. Учащиеся обеспечиваются 3-х разовым питанием и бесплатным обмундированием. Для приезжих предоставляется общежитие.

Там же требуются преподаватели по русскому языку, математике, физике, черчению и спец-технологии слесарного дела. Адрес. гор. Кемерово, Новая колония, РУ № 6, телефон № 8-46.

Адрес редакции: г. Кемерово, ул. Сталина, № 74. Телефоны: ответственного редактора 2-24; зам. редактора 4-85; отделов промышленности и транспорта — 2-37; партийного—8-63. сельскохозяйственного — 4-57; отдела об'явлений — 14-21; отдела писем — 22; директора типографии — 3-96; отдела заказов издательства — 9-35.

г. Кемерово, издано газеты «Кузбасс». Тираж 46.000. Заказ № 271.

ОГ10781А.