699866

Столица Советской Эстонии г. Таллин—освобожден!

Пролетарии всех стран, соединяйтесь!

Кузбасс

Орган Кемеровского обкома и горкома ВКП(б) и областного совета депутатов трудящихся

№ 186 (5399) | 23 СЕНТЯБРЯ 1944 г., суббота | Цена 20 к.

ПРИКАЗ
Верховного Главнокомандующего
Маршалу Советского Союза ГОВОРОВУ

Войска ЛЕНИНГРАДСКОГО фронта, в результате стремительного наступления, сегодня, 22 сентября, с боем овладели столицей Эстонской ССР городом ТАЛЛИН (РЕВЕЛЬ) — важной военно-морской базой и крупным портом на Балтийском море.

В боях за овладение городом ТАЛЛИН отличились войска генерал-лейтенанта СТАРИКОВА, генерал-лейтенанта ФЕДЮНИНСКОГО, генерал-майора ТРУБАЧЕВА, Эстонский корпус генерал-лейтенанта ПЭРНА, генерал-лейтенанта СИМОНЯКА, генерал-майора ЯСТРЕБОВА, полковника ЗИНОВЬЕВА; артиллеристы генерал-полковника артиллерии ОДИНЦОВА, генерал-майора артиллерии ПОЧИТАЛИНА, генерал-майора артиллерии КОЗАКОВА, генерал-майора КОЗНОВА, полковника ПЕТРОВА, полковника ОРУ, полковника ТОЛКУШЕВА, полковника СКОРОБОГАТОВА, полковника АЛФЕРОВА, подполковника ШУЛЯЕВА, подполковника ХРУЩА, подполковника ПОПОВА; танкисты генерал-лейтенанта танковых войск БАРАНОВА, генерал-майора танковых войск ЗАЗЕНКОВА, полковника КОВАЛЕВСКОГО, подполковника САЕНКОВА, подполковника КАРТАШЕВА, майора ЧЕРНЫХ, майора КУЗНЕЦОВА, подполковника ГРИЦЕВА, подполковника КУЗИНА, подполковника КУСЛАКО, подполковника ЧЕСНОКОВА; летчики генерал-лейтенанта авиации РЫБАЛЬЧЕНКО, генерал-лейтенанта авиации САМОХИНА, генерал-майора авиации АНДРЕЕВА, генерал-майора авиации АНТОНОВА, полковника МАТВЕЕВА, полковника ХАТМИНСКОГО, полковника ГРЕСЬКОВА, полковника КУРОЧКИНА, полковника МОНЖОСОВА, полковника ЧЕЛНОКОВА, подполковника МЕХАННИКОВА; саперы генерал-лейтенанта инженерных войск БЫЧЕВСКОГО, полковника АКАТОВА, подполковника АФАНАСЬЕВА, майора ЧАРЦОВА, майора ФОМЕНКО, майора ВОРОНОВА; связисты генерал-лейтенанта войск связи КОВАЛЕВА, полковника МУЖЕВА.

В ознаменование одержанной победы соединения и части, наиболее отличившиеся в боях за овладение городом ТАЛЛИН, представить к присвоению наименования «ТАЛЛИНСКИХ» и к награждению орденами.

Сегодня, 22 сентября, в 23 часа 30 минут столица нашей Родины МОСКВА от имени Родины, салютует доблестным войскам, ЛЕНИНГРАДСКОГО фронта, в том числе Эстонскому корпусу генерал-лейтенанта ПЭРНА, овладевшим городом ТАЛЛИН, — двадцатью четырьмя артиллерийскими залпами из трехсот двадцати четырех орудий.

За отличные боевые действия ОБ'ЯВЛЯЮ БЛАГОДАРНОСТЬ руководимым Вами войскам, участвовавшим в боях за освобождение города ТАЛЛИН.

Вечная слава героям, павшим в боях за свободу и независимость нашей Родины!

Смерть немецким захватчикам!

Верховный Главнокомандующий
Маршал Советского Союза И. СТАЛИН.

22 сентября 1944 года.

Больше зяби—больше хлеба

Колхозная деревня свято выполняет свой долг перед Родиной. Не покладая рук, трудящиеся села работают на колхозных полях, чтобы собрать богатый урожай, вывезти досрочно на элеваторы зерно государству, завершить уборку и обмолот хлеба. В эти дни каждый колхоз нашей области отчитывается перед страной в том, как он выполнил клятву, данную великому Сталину в новогоднем рапорте.

Но колхозная деревня не забывает и об урожае будущего года. Передовые колхозы, закончив озимый сев, приступили к зяблевой вспашке. Зябь — основа высокого урожая яровых культур. Зябь — испытанное эффективное средство повышения плодородия земли. Все яровые сельскохозяйственные культуры, посеянные на зяби, приносят увеличение валовых сборов зерна до 3 центнеров, а картофеля—не ниже 2 тонн на каждый гектар. Колхозной практикой установлено, что наличие зяби ускоряет сроки весеннего сева более, чем вдвое. Наконец, зябь служит одновременно верным средством борьбы с засоренностью полей.

Десятки передовых колхозов нашей области, своевременно закончивших уборку, снявших богатый урожай, досрочно рассчитавшихся с государством по хлебопоставкам, добились этих результатов также и потому, что они своевременно, осенью прошлого года, подготовили свой яровой клин. Вот почему под'ем зяби — первостепенная военно-хозяйственная задача на селе. Чем больше зяби будет поднято с осени, тем легче будет с проведением полевых работ весной, тем выше будет урожай.

Показателен в этом отношении колхоз «Третий год пятилетки», Красноярского сельсовета, Кемеровского района. Как только подходит конец лета, здесь начинают готовиться к взмету зяби. Полевым бригадам выделяются участки, живое тягло, подбираются пахари, проверяются плуги. Руководители колхоза следят, чтобы график пахоты не срывался. Зяблевая вспашка стала законом в колхозе. Поэтому весной колхозники заканчивают сев намного раньше тех, кто не заботится о подготовке ярового клина осенью. И урожайнее артели «Третий год пятилетки» всегда выше, чем в колхозах, сеющих только по весновспашке. В этом году красноярцы также решили поднять всю зябь, согласно намеченному плану.

Несмотря на решающее значение зяби в повышении урожайности, во многих районах зяблевая вспашка развертывается крайне медленно. Беловский район должен поднять 15 тысяч гектаров зяби, но на 15 сентября вспахал только 0,9 проц. плана. Не лучше обстоит в Яшкинском и Топкинском районах. Совершенно не приступили к взмету зяби в Тяжинском, Юргинском и Чебулинском районах. Руководители этих районов повторяют ошибки прошлого года и не занимаются вопросами зяблевой пахоты. Находятся и такие руководители колхозов и МТС, которые под разными предлогами откладывают пахоту на более поздние сроки. Эти нерадивые хозяева забывают, что приближается зима и откладывать дальше вспашку зяби нельзя.

Сейчас — лучшее время для широкого развертывания зяблевой пахоты. Надо пахать, максимально используя каждую машину, каждую лошадь.

В целях своевременного выполнения плана зяблевой пахоты облисполком и обком ВКП(б) установили районам пятидневные задания, обязав руководителей районов выделить для выполнения этого задания 1.700 тракторов и 14.500 лошадей и волов. Пятидневные задания по взмету зяби — это твердый закон для каждого руководителя МТС и колхозов.

Каждый руководитель колхоза, используя опыт весеннего сева, когда значительные площади были вспаханы на крупном рогатом скоте, должен сейчас еще шире привлечь для поднятия зяби волов, быков, а также коров колхозников и колхозов. Выделенное на осеннюю вспашку живое тягло надо закрепить за лучшими пахарями. В каждом колхозе имеются стахановцы пахоты, зарекомендовавшие себя на весеннем и озимом севе и поднятии паров. Многие из них выполняли по 2—3 нормы и в соревновании вышли победителями. Их опыт должен быть применен и на зяблевой вспашке.

Большие задачи возлагаются на МТС, на трактористов. Машины должны работать бесперебойно, без простоев. Работа тракторного парка должна быть построена по точному графику. Каждый тракторист должен получить сезонное задание по под'ему зяби.

В нашей области имеется немало передовых МТС и трактористов, давно выполнивших свои годовые задания. Кузнецкая МТС за успешную работу завоевала переходящее красное знамя ВЦСПС и Наркомзема. Знатный тракторист этой МТС Шелковников выполнил уже около 4 годовых норм. Хорошо работает Елыкаевская и ряд других МТС. Успешная работа передовиков должна послужить примером для всех МТС и трактористов в соревновании на осенней пахоте.

Борьба за выполнение плана зяби в установленные сроки должна сочетаться с борьбой за высокое качество пахоты. Пахать тщательно, на нормальную глубину — это требование надо соблюдать повсюду. Мелкая пахота, вспашка с огрехами — преступление перед Родиной. Такая работа должна быть забракована и переделана без начисления трудодней и заработной платы бракоделам. Проверка качества полевых работ, применявшаяся на весеннем севе и в период уборки, должна производиться и на зяблевой пахоте.

Совнарком СССР и ЦК ВКП(б) в постановлении о плане сельскохозяйственных работ на 1944 год, в целях наиболее эффективной борьбы с сорняками, обязали руководителей партийных и советских организаций принять меры к тому, чтобы, начиная с 1944 года, широко внедрить в колхозы и совхозы рекомендованную академиком Вильямсом систему зяблевой обработки с предварительным лущением стерни. Руководители МТС и колхозов обязаны пустить в ход все имеющиеся у них орудия для лущения. Пахать с предплужниками — вот что необходимо для эффективной борьбы с сорняками, для высокого качества вспашки.

Выполнение плана взмета зяби является одним из решающих условий предоктябрьского соревнования в колхозной деревне. Чем больше зяби — тем больше хлеба Родине и фронту.

Выполним же с честью фронтовое задание по вспашке зяби, заложим прочный фундамент урожая будущего года!

Не медлить ни часу! Возить хлеб на элеваторы по-фронтовому!

Молодые колхозники Кузбасса, развертывайте соревнование транспортных бригад за быстрейшее выполнение плана хлебосдачи. Завершайте косовицу и обмолот!

Фронтовой комсомольский декадник

—1944—
23 сентября
Седьмой день декадника

Комсомольцы области наращивают темпы скирдования, обмолота и сдачи хлеба государству. В Ленинск-Кузнецком, Титовском и Тяжинском районах комсомольцы организовали круглосуточную молотьбу хлеба, бесперебойную вывозку его государству. Однако в Топкинском, Беловском и Гурьевском районах молодежь слабо участвует в декаднике.

24 сентября состоится комсомольско-молодежный воскресник. Задача комсомольских организаций районов области — провести воскресник на высоком уровне, организовать бесперебойный поток хлеба государству, быстрее завершить косовицу и обмолот, не допуская потери зерна.

Города Кузбасса в этот день должны послать в колхозы не менее 15—20 тысяч комсомольцев.

ЛЕНИНСК-КУЗНЕЦКИЙ

В районе действует 57 молодежно-транспортных бригад. За 4 дня они вывезли государству 37 тысяч пудов хлеба. Заскирдовано 1.458 га, обмолочено 1.255 га.

Колхозы «Искра» и «Зеленый луг» досрочно выполнили годовой план хлебосдачи. Транспортная бригада Михаила Щелкова из колхоза «Зеленый луг» вывезла 13.416 пудов зерна, бригада тов. Мищенко из колхоза «Искра» вывезла 13.080 пудов хлеба.

КЕМЕРОВО

50 молотильных бригад за 4 дня обмолотили 1.070 га. 56 транспортных бригад вывезли государству 2 тыс. пудов.

Пионеры и школьники собрали колосья с 522 га, намолотив чистого зерна 390 пудов.

ТЯЖИН

За 4 дня фронтовой декады молодежно-транспортные бригады вывезли 53 тысячи пудов хлеба. За один день — 20 сентября вывезено 28.800 пудов. Работает 21 молодежная молотильная бригада. Лучших успехов добилась комсомольско-молодежная бригада колхоза «Ударник», руководит которой комсомолец тов. Погорелко. 18 и 19 сентября она намолотила по 1.080 пудов зерна. Комсомольцы колхоза «Трудовая» во главе с машинистом тов. Пасовым намолачивают за день до 1.000 пудов зерна.

Молодежно-комсомольский комбайновый агрегат Петрова за уборочный сезон убрал в колхозе имени Кирова 207 га, сэкономил 400 килограммов горючего. 17 и 18 сентября агрегат убирал по 33 га в день.

Пятидневный график хлебосдачи район выполнил на 113 процентов. 11 колхозов досрочно выполнили годовой план. Среди них колхозы: имени Стаханова, «Новый свет», «7 ноября» и другие.

ТИТОВО

Молодежно-транспортная бригада колхоза «ОСО», возглавляемая комсомольцем Александром Кульковым, на протяжении декадника вывозит по 60 центнеров хлеба в день. За 4 дня комсомольцы района вывезли государству 8 тыс. пудов хлеба, заскирдовали 1.400 га, обмолотили 1.670 га.

Пионеры и школьники собрали колосья с площади 227 га.

ПРОКОПЬЕВСК

Молодежь района помогает колхозам досрочно выполнить годовой план хлебосдачи. За 3 дня вывезено на заготовительные пункты 22.500 пудов зерна, заскирдовано 1.120 га, обмолочено 732 га.

Транспортная бригада комсомолки Мишаковой из колхоза «20 лет Октября» на быках вывозит за день 480—540 пудов хлеба. 900 пудов доставляет бригада колхоза «15 лет Октября», руководит которой тов. Кученков. В колхозе организована ночная молотьба. Руководит бригадой секретарь комсомольской организации тов. Неюдахина. За день бригада намолачивает 7—9 тонн хлеба.

ЯШКИНО

Комсомольцы заскирдовали за 4 дня 400 га, обмолотили 383 га и вывезли государству 7 тыс. пудов. Колхоз «Память Пушкина» заканчивает вывозку хлеба государству. Транспортная бригада Ефросиньи Воробьевой ежедневно вывозит по 300 пудов хлеба. Уже вывезено ею почти 1.800 пудов.

Организован сбор колосьев. Пионеры и школьники собрали колосья с 312 га.

Виноваты ли дожди?...

Дождик был небольшой, но в Прокопьевском районе он вызвал большое смятение. Дороги, ведущие на элеватор и глубинные пункты, быстро опустели. Хлеб государству стал поступать медленно.

На токах района при первом приближении кучевых облаков свертывали всякую работу. Люди бросали молотилки, наскоро вершили скирды и прятались в бригадных станах.

Уборка урожая зашла в тупик. Председатели отстающих колхозов гадали, что делать: убирать ли хлеб, вести ли обмолот, рассчитаться ли с государством?

Из района потребовали срочной явки. И председатели колхозов один за другим направились в Прокопьевск по размякшим от первого осеннего дождя дорогам.

Председателя колхоза «Красная горка» тов. Домнина тоже вызвали в район, но не для «накачки». Сравнивали показатели «Красной горки» с показателями терентьевских, лучшевских колхозов, по очереди. Брали колхозы соседние с «Красной горкой».

Контраст был разительный. В тех же условиях колхозники «Красной горки» смогли во-время и без потерь убрать основную часть урожая, быстро обмолотить хлеб и сдать его государству.

В ход были пущены все средства — серпы, литовки, простейшие уборочные машины. Молотьба шла круглосуточно. Тока в колхозе приведены в порядок, в них идет работа и в ненастную погоду. Зерно на токах не задерживается более суток, а немедленно вывозится на заготовительный пункт.

А терентьевским и лучшевским колхозам ненастье помешало. На токах тихо и спокойно. Люди отсиживаются в бригадных станах. Здесь уютнее, теплее, чем в поле.

В колхозе имени Орджоникидзе на корню половина урожая. Скирдовка хлеба затянулась. Здесь и в хорошую погоду народ выходит на работу в 10—11 часов утра. Председатель колхоза Буреев, как-то пытался упрекнуть некоторых колхозниц в позднем выходе на работу, но те в ответ указали на его жену, которая вовсе не работает в такое напряженное время.

Колхоз должен сдать государству 500 центнеров хлеба, а сдал только 100.

Такое отставание типично для большинства колхозов района. В хлебосдаче участвуют только 34 артели, из 50.

Виноват ли дождь в этом? Нисколько. Передовые колхозы и в ненастную погоду готовят зерно для сдачи его государству. Но там, где подошли к хлебосдаче, как к второстепенному делу, вывозка зерна на заготовительные пункты ведется от случая к случаю.

Дождливой погодой в районе пытаются прикрыть преступный срыв хлебозаготовок.

Д. ДМИТРИЕВ.

Сигналы с колхозных полей

◆ **Портится хлеб** на полосе, прорастает в снопах в колхозе «Путь к социализму», Таштагольского района. Жатки неисправны, молотилка не отремонтирована, крытого тока нет. Председатель колхоза Киреев не принимает мер к борьбе с потерями.

А. Королев.

◆ **Затягивают уборку хлеба** в колхозе имени Кирова, Прокопьевского района. Из 19 косилок работает 7. Выработка каждой не превышает 2 га. На ручной косьбе участвует 15—20 человек, вместо 40. Дисциплина в колхозе хромает. Поздно выходят в поле, часто устраивают перерывы, рано заканчивают работу. Десятки трудоспособных колхозников заняты личным хозяйством. Плохой пример подают им в этом семьи председателя колхоза и бригадиров.

На уборке допускаются большие потери зерна. Бригадиры полеводческих бригад Козин и Токарев не следят за качеством уборки. Государству вывезено всего лишь 170 центнеров, при плане в 1.369 центнеров.

А. Глебов.

◆ **Большие потери зерна** допущены в подсобном хозяйстве, где директором тов. Лисичкин и заместителем тов. Бертиков. В погоне за внешним эффектом сжали десятки га совершенно зеленых хлебов (овса, ячменя, проса, гречихи).

В. Сешенович.

В облисполкоме

Исполком областного совета решил:

За досрочное выполнение обязательств в социалистическом соревновании по выполнению годового плана хлебозаготовок и сдачу хлеба государству сверх годового плана наградить почетными грамотами облисполкома:

Исполком Ижморского сельсовета, Ижморского района, — председатель исполкома Филиппов С. И.

Исполком Таловского сельсовета, Яшкинского района, — председатель исполкома Осипов П. П.

Колхоз **«Зеленый луг»,** Ленинск-Кузнецкого района, — председатель колхоза Зорников.

Колхоз имени **Свердлова,** Ленинск-Кузнецкого района, — председатель колхоза Седлов.

Колхоз **«Искра»,** Ленинск-Кузнецкого района, — председатель колхоза Крахматов.

Колхоз **«Второй большевистский сев»,** Ленинск-Кузнецкого района, — председатель колхоза Шумский.

Колхоз **«Память Ильича»,** Ленинск-Кузнецкого района, — председатель колхоза Тычинский.

Колхоз **Новый строй»,** Ленинск-Кузнецкого района, — председатель колхоза Борисенко.

Колхоз **«Путь Ворошилова»,** Яшкинского района, — председатель колхоза Федоринин.

Колхоз **«Первое мая»,** Яшкинского района, — председатель колхоза Герасименко.

Колхоз **«Путь Ленина»,** Яшкинского района, — председатель колхоза Кротова.

Колхоз **«Новый труд»,** Яшкинского района, — председатель колхоза Афанасьев.

Колхоз имени **Буденного,** Яшкинского района, — председатель колхоза Вахрамеев.

Колхоз **«Третий год пятилетки»,** Кемеровского района, — председатель колхоза Никифоров.

Колхоз **«Горняк»,** Ижморского района,— председатель колхоза Григорьев.

Колхоз **«Красный боец»,** Ижморского района, — председатель колхоза Китяров.

Колхоз **«Новая жизнь»,** Кузедеевского района, — председатель колхоза Кречетов.

Колхоз **«Первое мая»,** Кузедеевского района, — председатель колхоза Сельмахин.

Колхоз **«Красный боец»,** Кузедеевского района, — председатель колхоза Поляков.

Колхоз **«Красная горка»,** Прокопьевского района, — председатель колхоза Домнин.

2. Наградить почетными грамотами облисполкома председателей колхозов:

«Зеленый луг» — тов. Зорникова, имени Свердлова — тов. Седлова, «Искра» — **тов. Крахматова,** «Второй большевистский сев» — тов. Шумского, «Память Ильича», — тов. Тычинского, «Новый строй» — тов. **Борисенко,** «Путь Ворошилова», — тов. **Федоринина,** «Первое мая» — тов. Герасименко, «Путь Ленина» — тов. Кротову, «Новый труд» — тов. Афанасьева, имени Буденного — тов. Вахрамеева, «Третий год пятилетки»—тов. Никифорова, «Горняк» — тов. Григорьева, «Красный боец»— **тов. Китярова,** «Новая жизнь»—тов. Кречетова, «Первое мая», — тов. Сельмахина, «Красный боец», — тов. Полякова, «Красная горка», — тов. Домнина.

3. Председателя Ижморского сельсовета, Ижморского района, тов. Филиппова С. П. и председателя Таловского сельсовета, Яшкинского района, тов. Осипова П. П. премировать часами и отрезами на пальто.

4. Для премирования колхозников колхозов, указанных в пункте I, выделить промтоваров по 5 тысяч рублей на колхоз.

СВОДКА
О ХОДЕ СОРЕВНОВАНИЯ РАЙОНОВ ПО ХЛЕБОСДАЧЕ НА 20 СЕНТЯБРЯ 1944 ГОДА

(Цифры показывают место, занимаемое в соревновании).

1. **Кузедеевский** (Секретарь райкома ВКП(б) тов. Луковцев, председатель райисполкома тов. Петухов).
2. **Кузнецкий** (тт. Андреев, Левин).
3. **Мысковский** (тт. Коврижных, Беликов).
4. **Тисульский** (тт. Бурлаченко, Монастырев).
5. **Ижморский** (тт. Михайлов, Коновалов).
6. **Тяжинский** (тов. Кравченко).
7. **Ленинск-Кузнецкий** (тт. Селивановский, Шергин).
8. **Яшкинский** (тт. Усачев, Харламов).
9. **Кемеровский** (тт. Росин, Молчанов).
10. **Гурьевский** (тт. Шуклин, Тогин).
11. **Мариинский** (тт. Панасенко, Кондратков).
12. **Юргинский** (тт. Громов, Патрушев).
13. **Чебулинский** (тт. Панов, Егоров).
14. **Прокопьевский** (тт. Жданов, Газов).
15. **Титовский** (тт. Коновалов, Папай).
16. **Беловский** (тт. Бочаров, Солодянкин).
17. **Топкинский** (тт. Агафоненков, Василюк).
18. **Барзасский** (тт. Мелихов, Гулевич).
19. **Анжеро-Судженский** (тт. Дядищев, Никитин).
20. **Крапивинский** (тт. Ковригин, Солдатов).
21. **Киселевский** (тт. Коростелев, Шанторин).
22. **Таштагольский** (тт. Овсянников, Кушаков).

* * *

В четвертой пятидневке сентября пятидневный график хлебосдачи выполнили лишь 8 районов. Прочно удерживает свое место Кузнецкий район, выполнивший пятидневное задание на 140,6 проц. Наметился сдвиг в Ленинск-Кузнецком, Титовском и Гурьевском районах.

Однако большинство районов сорвало выполнение графика хлебосдачи. Резко ухудшил работу Чебулинский район, сдавший в 4 пятидневке хлеба в три раза меньше, чем в 3 пятидневке.

Грубо нарушили постановление СНК СССР и ЦК ВКП(б) руководители Крапивинского района, допустившие использование тракторов на посторонних работах.

В Прокопьевском районе не используют молотилок. Простаивают сложные машины и кустарки. Такая же картина в Топкинском районе.

Сейчас все нужно подчинить задаче скорейшего завершения годового плана хлебопоставок государству.

СВОДКА
О ХОДЕ УБОРКИ ЗЕРНОВЫХ КУЛЬТУР, СЕВА ОЗИМЫХ, ВСПАШКИ ЗЯБИ И КОПКИ КАРТОФЕЛЯ ПО РАЙОНАМ ОБЛАСТИ НА 20 СЕНТЯБРЯ 1944 г.

	Процент выполнения плана					
	косовица зерн.	скирдование	обмолот	посев озимых	вспашка зяби	копка картофеля
1. Анжеро-Судженский	72,2	72,6	56,9	76,4	1,4	1,9
2. Барзасский	85,8	47,0	47,0	91,2	2,5	—
3. Беловский	64,0	66,7	54,4	60,6	0,9	—
4. Гурьевский	63,8	63,5	54,5	91,4	4,1	4,2
5. Ижморский	89,9	73,5	58,1	86,6	3,6	4,3
6. Кемеровский	74,5	55,2	55,6	81,9	3,7	7,0
7. Киселевский	78,9	72,3	65,8	66,5	1,2	2,8
8. Крапивинский	64,4	72,7	68,5	94,2	1,7	10,3
9. Кузедеевский	98,2	70,2	54,1	109,1	0,8	3,2
10. Кузнецкий	87,9	65,9	66,9	101,2	5,0	16,5
11. Ленинск-Кузнецкий	63,2	55,4	47,4	83,4	5,9	3,0
12. Мариинский	77,3	73,9	59,3	85,7	3,4	8,2
13. Мысковский	100,0	72,3	71,6	59,0	0,5	—
14. Прокопьевский	76,3	75,8	55,0	64,3	1,1	3,1
15. Таштагольский	93,0	50,6	32,1	67,5	—	—
16. Тисульский	83,4	76,3	56,3	100,1	6,6	6,3
17. Титовский	65,2	59,9	61,5	73,5	8,2	4,3
18. Топкинский	71,2	69,2	58,1	84,9	0,4	11,7
19. Тяжинский	79,9	70,7	54,3	88,8	2,8	—
20. Чебулинский	81,9	86,9	60,0	78,6	3,1	—
21. Юргинский	72,8	83,2	63,6	87,1	0,5	7,8
22. Яшкинский	86,6	74,7	73,5	81,9	1,0	14,5

ЗЛОДЕЯНИЯ НЕМЕЦКО-ФАШИСТСКИХ ЗАХВАТЧИКОВ в ГОРОДЕ МИНСКЕ

Специальная комиссия расследовала преступления, совершенные немецко-фашистскими оккупантами в Минске — столице Белорусской ССР. Комиссия обследовала концентрационные немецкие лагери, опросила свыше 120 пострадавших и свидетелей зверств гитлеровцев, а также пленных немецких офицеров и солдат, бывших очевидцами или участниками преступлений. Результаты расследований, произведенных этой комиссией и членом Чрезвычайной Государственной Комиссии академиком Н. Н. Бурденко, опубликованы в сообщении Чрезвычайной Государственной Комиссии по установлению и расследованию злодеяний немецко-фашистских захватчиков и их сообщников. Этот документ вскрывает страшную картину злодеяний, учиненных немцами в столице Белоруссии.

Готовясь к вероломному нападению на нашу страну, Гитлер 17 июня 1941 года издал специальный приказ. По показанию пленного председателя военного трибунала 267 немецкой стрелковой дивизии капитана Райхофа Юлиуса, в этом приказе Гитлера говорилось, что **«немецкие солдаты имеют право грабить советское население и истреблять его... По тому же приказу Гитлера офицер немецкой армии имел более широкие права... Он мог истреблять русское население по своему усмотрению... Командиру было предоставлено полное право применять к мирному населению карательные меры борьбы, как-то: полностью сжигать деревни и города, отбирать у населения продовольствие и скот, по своему усмотрению угонять советских граждан на работу в Германию.** Приказ Гитлера был доведен до сведения рядового состава немецкой армии за день до нападения Германии на Советский Союз...»

Выполняя этот приказ Гитлера, немецко-фашистские мерзавцы истязали, грабили и убивали всех тех, кто попадался им под руку. Ворвавшись в Минск, они установили здесь режим кровавого террора и насилия. В самом городе и его окрестностях гитлеровские палачи создали целую систему концентрационных лагерей, в которых погибали тысячи советских граждан. Редко кому удавалось выбраться живым из минского лагеря, находившегося на Широкой улице. Содержавшийся в этом лагере Л. А. Моисиевич сообщил комиссии, что только за период с 21 августа 1943 г. по 30 июня 1944 г. немецкие палачи уничтожили около 10 тысяч советских людей, среди которых были старики, подростки, женщины.

Для умерщвления людей гитлеровцы широко применяли специальные автомашины— «душегубки». В каждую такую машину вталкивалось 70—80 человек, в которой они и удушались отработанными газами. 3—4 раза в день в «душегубке» увозились заключенные из лагеря на Широкой улице. Только с 17 по 26 февраля 1943 г. отсюда было вывезено и задушено в этих машинах 3 тысячи советских граждан.

В специальном лагере — гетто немцы содержали до 100 тыс. евреев. Заключенных здесь убивали без всякого разбора, над ними глумились, их травили собаками, живыми бросали в огонь.

В 10 километрах от Минска, у деревни Малый Тростинец, находился концентрационный лагерь немецкой тайной полиции. Невдалеке от него — в урочище Благовщина гитлеровцы расстреливали заключенных, а трупы закапывали. Чтобы скрыть следы своих преступлений, немцы осенью 1943 г. начали раскапывать ямы-могилы, извлекать из них трупы замученных и убитых и сжигать их. На подвозку дров для этого оккупанты мобилизовали все подводы из окрестных деревень. Осенью же 1943 г. для уничтожения трупов гитлеровцы построили специальную кремационную печь. Около нее валяется много стреляных гильз и остатков взорванных гранат. Судя по этому, немцы убивали обреченных прямо у входа в сжигательную печь.

В связи с успешным наступлением Красной Армии в конце июня 1944 года, фашистские душегубы придумали новый способ уничтожения людей. 29—30 июня они стали вывозить из лагерей заключенных и трупы замученных в деревню Малый Тростинец. Здесь палачи складывали трупы штабелем в сараях, в них же расстреливали своих жертв и сараи поджигали. При осмотре сарая в деревне Малый Тростинец комиссия обнаружила огромное количество пепла, костей, а также частично сохранившиеся трупы. Рядом на штабеле бревен находилось 127 не полностью обгоревших трупов мужчин, женщин и детей.

Пытаясь скрыть следы своих преступлений, гитлеровцы закапывали трупы замученных советских граждан в большие ямы и замаскировывали их. В 5 километрах от города вблизи деревни Глинище обнаружено 197 могил. Здесь похоронено около 80 тысяч советских военнопленных, истерзанных и расстрелянных немецкими палачами. В урочище Благовщина вскрыто 34 ямы-могилы, замаскированные хвойными ветвями. Следствием установлено, что здесь фашисты истребили до 150 тыс. человек. Массовые ямы-могилы и траншеи с трупами обнаружены также около хутора Петрашкевичи, в урочище Уручье, невдалеке от поселка Дрозды, на Минском еврейском и Кальварийском кладбище, в Тучинке, парке культуры и отдыха и в других местах.

Следствием установлено, что в Минске и его окрестностях гитлеровцы истребили около 300 тыс. советских граждан, не считая сожженных в кремационной печи.

Немецко-фашистские захватчики учинили страшные разрушения в Минске. Ими разрушены и ограблены культурные учреждения, театры, многочисленные высшие учебные и научно исследовательские учреждения, 47 школ, 24 детских сада, дворец пионеров, 2 родильных дома и много других учреждений по здравоохранению и просвещению. Немцы вывезли в Германию 1,5 миллиона ценнейших книг из библиотеки имени В. И. Ленина, 300 тыс. томов из библиотеки Академии Наук, а также книги из университета и институтов. Взорвано и сожжено 23 крупнейших предприятия, 4 гостиницы, приведены в негодность водопровод, канализация, телефонно-телеграфная сеть.

За все злодеяния, учиненные немецкими мерзавцами в городе Минске, за разрушение культурных и материальных ценностей, истязания и убийства мирных граждан и военнопленных несут ответственность гитлеровское правительство, верховное военное командование, а также организаторы и непосредственные исполнители злодеяний: комендант города Минска генерал-лейтенант Штерлинг, начальники СД (тайной полевой полиции) Шлегель и Штраух, заместитель начальника СД Кайзер, начальник войск СС Готберг, генеральные комиссары Белоруссии Кубе и Беккер и др. Чрезвычайная Государственная Комиссия указывает имена всех тех, кто должен быть наказан за злодеяния в Минске. Все они понесут суровую кару.

Шире предоктябрьское соревнование на шахтах!

УГОЛЬЩИКИ КУЗБАССА ВЫПОЛНЯТ ШАХТЕРСКУЮ КЛЯТВУ, ДАННУЮ ТОВАРИЩУ СТАЛИНУ

На слете стахановцев-горняков комбината „Кузбассуголь"

20 сентября в Прокопьевске состоялся слет стахановцев-передовиков шахт и других предприятий комбината «Кузбассуголь». На слете присутствовало около тысячи человек. Начальник Кузбасскомбината тов. Задемидко сделал доклад об итогах работы шахт за июль, август и первую половину сентября и о дальнейших задачах по выполнению новогодней клятвы товарищу Сталину. Докладчик говорит:

— С первых дней июля на шахтах нашего комбината развернулось социалистическое соревнование за право участия в слете стахановцев. В результате этого большинство шахт и трестов хорошо справились с выполнением июльского и августовского задания по угледобыче. Среднесуточная добыча по комбинату в целом в августе, по сравнению с июнем, возросла на 560 тонн угля. За июль и август комбинат полностью выполнил государственный план по общей добыче. Несмотря на увеличение общей добычи, по коксующимся углям комбинат имеет задолженность как за июль, так и за август. Основными виновниками невыполнения плана по коксующимся углям в основном являются три шахты — «Коксовая», «Восточная», «Байдаевская», недодавшие много тысяч тонн.

Хорошо работал в августе трест «Молотовуголь». Все шахты этого треста выдали сверхплановую добычу. Трест «Кагановичуголь» также перевыполнил план по общей добыче и по коксующимся углям. По итогам августовской работы, согласно решению ВЦСПС и Наркомугля, Знамя Государственного Комитета Обороны присуждено тресту «Кагановичуголь» и шахте № 4, треста «Молотовуголь». Знамя ВЦСПС и Наркомугля присуждено коллективу шахты «Зиминка» и коллективу шахты № 2, треста «Молотовуголь». ВЦСПС и Наркомуголь отметили также хорошую работу шахты «Черная гора».

В новогоднем рапорте товарищу Сталину шахтеры Кузбасса поклялись увеличить добычу, по сравнению с прошлым годом, на 2 миллиона 200 тысяч тонн. Шахтеры, руководители шахт и партийные организации развернули большевистскую борьбу за выполнение этой клятвы. За 8 месяцев текущего года комбинат в целом выдал стране и фронту угля на 1.180.700 тонн больше, чем в прошлом году. Особенно следует отметить хорошую работу по выполнению новогодней клятвы шахтеров треста «Молотовуголь». За 8 месяцев они выдали угля на 287 тысяч тонн больше, чем в прошлом году. Тресту «Молотовуголь» для выполнения своего обязательства еще осталось выдать 32 тысячи тонн.

— Нужны еще большие усилия, — продолжает тов. Задемидко, — для того, чтобы выдать остальные 700 тысяч тонн угля в счет нашего обязательства, взятого при подписании новогоднего рапорта товарищу Сталину.

Совершенно неудовлетворительно выполняют свои обязательства шахты «Маганак», имени Ворошилова и имени Молотова. Шахта «Маганак», где начальником тов. Жарков, согласно обязательству, должна увеличить прирост добычи на 12 тысяч тонн, фактически же за 8 месяцев работы она выдала всего лишь 4.800 тонн в счет своего обязательства. Шахта имени Ворошилова, где начальником тов. Ходыкин, по обязательству должна увеличить годовой прирост добычи в размере 30 тысяч тонн угля. За истекшие 8 месяцев эта шахта выдала в счет своего обязательства только 12 тысяч тонн.

К сожалению, у нас в комбинате есть такие шахты, которые не только не выполняют своих обязательств, но даже снизили добычу по сравнению с прошлым годом. Шахта «Восточная» (начальник тов. Кохановский) за 8 месяцев уменьшила добычу на 19.700 тонн. Шахта «Зиминка» (начальник тов. Тарасов) снизила добычу на 22 тысячи тонн, шахта № 4, треста «Кагановичуголь» (начальник тов. Рубин), — на 4.500 тонн. Шахта имени Димитрова (начальник тов. Баранов) — на 33 тысячи тонн угля. Руководители этих шахт должны учесть, что им не удастся за общими хорошими результатами по бассейну скрыть свое отставание. В оставшиеся месяцы до конца текущего года они должны добиться такого напряжения, чтобы полностью выполнить взятые на себя социалистические обязательства.

Тов. Задемидко далее дал подробный анализ причин неудовлетворительной работы отдельных шахт и на конкретных примерах показал резервы и возможности для дальнейшего под'ема добычи угля.

7 шахт комбината «Кузбассуголь» не выполнили государственного плана в июле и августе. Но, если проанализировать работу участков, то картина будет еще непригляднее. 91 участок не выполнил государственного августовского плана и задолжал более 100 тысяч тонн. На шахте имени Молотова, где начальником тов. Кузьмин и главным инженером тов. Перминов, уже вошло в привычку систематическое отставание участков, дающих коксующийся уголь. Так, например, в августе из 10 участков только 3 выполнили план.

Руководители шахт не изучают причин длительного отставания участков и не принимают мер к улучшению работы. Участок Бузмакова на шахте «Коксовая» июльский план выполнил только на 53 процента. Несмотря на такое отставание, на этом участке ничего не было сделано для расширения фронта работ и под'ема угледобычи.

Только за счет улучшения работы отстающих участков наш комбинат может увеличить добычу не менее, чем на 100 тысяч тонн угля в месяц. Есть над чем поработать нашим хозяйственникам и партийным организациям!

Но у нас есть и другие резервы для коренного улучшения работы участков, шахт и трестов — это увеличение очистного фронта. На семи отстающих шахтах нехватает 12 очистных забоев. На коксующихся участках разрыв между планом и наличием очистного фронта составляет 23 забоя. На шахте «Коксовая» до плана нехватает 5 очистных забоев.

Наряду с неблагополучием в отношении фронта очистных работ заслуживает самого резкого осуждения неудовлетворительное использование имеющихся забоев. Как правило, 53 очистных забоя по комбинату не дают уголь вследствие аварий и своей неподготовленности. Бездействие такого большого числа оборудованных забоев приносит огромный ущерб государству. С такой вредной практикой нужно немедленно покончить.

На шахтах треста «Прокопьевскуголь» в августе число действующих забоев, по сравнению с январем, увеличилось на 7 процентов. Но плохо то, что в работе их меньше, чем было в январе. Такие нетерпимые факты имеют место и на ряде других шахт.

Нужно повести самую решительную борьбу против аварий и добиться такого положения, чтобы все очистные забои находились в работе.

Затем докладчик остановился на состоянии подготовительных работ. На практике доказана полнейшая возможность проходки более 100 метров основного штрека в месяц. Например, бригада Гаврилова на шахте № 4, треста «Кагановичуголь», в августе прошла 131 метр основного штрека. Бригада Малюкова на шахте № 1-2 прошла 44 метра. Таких примеров можно привести много. И вместе с тем еще очень много таких бригад, которые дают малую производительность. Среднесуточное продвигание основных штреков не превышает 2 погонных метра на каждый забой. Это совершенно недостаточно. Медленное продвигание главнейших подготовительных выработок об'ясняется тем, что многие забои систематически простаивают. В большинстве случаев каждый забой в течение месяца работает, примерно, 18—20 дней.

Решающую роль в деле усиления подготовительных выработок должна сыграть механизация забоев. Однако тресты «Сталинуголь» и «Прокопьевскуголь» плохо используют механизмы. Многие механические перегружатели простаивают. Буросбоечные машины загружены работой только на одну треть. Еще хуже обстоит дело с малой механизацией. Главные инженеры шахт и трестов должны проявить особую напористость в области внедрения механизмов на подготовительных работах. Нужно ликвидировать простои в подготовительных забоях и обеспечить круглосуточную их работу на протяжении всего месяца.

Тов. Задемидко подробно остановился на результатах социалистического соревнования в ходе подготовки к слету стахановцев и призвал горняков широко развернуть предоктябрьское соревнование за выполнение клятвы товарищу Сталину.

* * *

В прениях выступил управляющий трестом «Молотовуголь» тов. **Воробьев.**

— Широкое развертывание социалистического соревнования, — говорит тов. Воробьев, — дало нам возможность хорошо справляться с выполнением обязательств, данных товарищу Сталину. Наш трест взял на себя обязательство закончить годовой план угледобычи 5 декабря — ко дню Сталинской Конституции. Свое слово мы сдержим.

Бригадир-забойщик шахты имени Сталина тов. **Попов** заявил:

— Моя бригада, вступая в предоктябрьское соревнование, взяла обязательство выдать сверх сентябрьского плана 200 тонн угля. За 19 дней сентября бригада выдала 430 тонн угля.

— Наша шахта, — говорит начальник шахты «Зиминка» тов. **Тарасов,** — до последнего времени была в числе отстающих. Но коллектив решил навсегда покончить с плохой работой. В июле шахта выполнила план угледобычи на 103 проц. В августе зминицы выдали угля на 10 тысяч тонн больше, чем в июле. Шахта по всем производственным показателям перевыполняет государственное задание. Будем работать так, чтобы не только ликвидировать угольный долг, который был накоплен в первом полугодии, но и полностью выполнить свое обязательство, данное товарищу Сталину.

Забойщик шахты имени Молотова **Егор Девяткин** в настоящее время выполняет государственную норму на 350 процентов. С трибуны слета тов. Девяткин заявил:

— Я на протяжении многих месяцев систематически даю высокую выработку, один работаю за 3—4 человека. В дни отечественной войны каждый должен работать по-фронтовому. Я призываю всех забойщиков — участников сегодняшнего слета ежедневно выполнять государственную норму на 300 процентов.

На слете стахановцев выступили также председатель Прокопьевского райкома союза угольщиков тов. **Рязанцев,** главный инженер треста «Кагановичуголь» тов. **Шалков,** главный инженер шахты имени Ворошилова тов. **Бюрюков,** начальник Томской железной дороги тов. **Оборотов** и другие.

В конце слета выступил секретарь обкома ВКП(б) тов. **Стугарев А. С.,** который потребовал от руководителей шахт и трестов, от партийных организаций резкого повышения добычи коксующихся углей. Тов. Стугарев в своей речи указал на ряд практических задач, которые должны быть решены в ходе предоктябрьского социалистического соревнования.

С большим под'емом слет принял письмо товарищу Сталину и приветственную телеграмму шахтерам Донбасса, работающим над восстановлением своих шахт, разрушенных гитлеровскими бандитами.

Слет стахановцев обратился с призывом ко всем шахтерам Кузбасса — усилить напряжение в труде, еще больше давать стране и фронту угля, достойно встретить всенародный праздник — 27-ю годовщину Великой Октябрьской социалистической революции.

Патриотический поступок инженера

В 1941 году, когда немцы подходили к Пскову, начальник местной электростанции инженер В. М. Семенов решил спасти ее ценные чертежи и измерительные приборы. Ему удалось укрыть их в надежном месте. Враг, хозяйничавший в Пскове, не смог восстановить электросеть, он пустил один маломощный агрегат.

Инж. Семенов, находящийся сейчас в рядах Красной Армии, после изгнания оккупантов из Пскова сообщил в Главэнерго о местонахождении чертежей и приборов. Ценная услуга советского патриота дает теперь возможность восстановить довоенную мощность Псковской электростанции. На-днях для этой цели в Псков выезжает бригада специалистов.

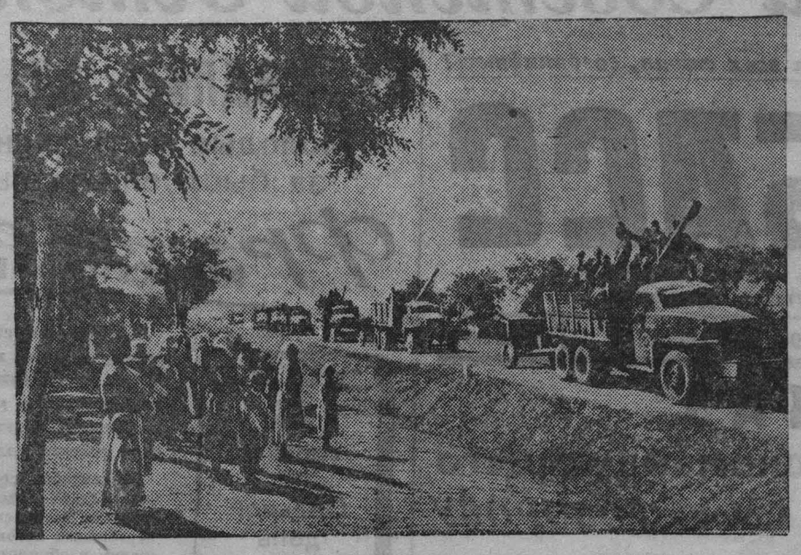

В Румынии. Советские войска проходят через населенный пункт. (Фотохроника ТАСС).

Военные действия на западе

ЛОНДОН, 21 сентября. (ТАСС). В сообщении штаба верховного командования экспедиционных сил союзников говорится:

В районе Неймегена, где соединились наземные и авиадесантные войска союзников, идут тяжелые бои. Основа клина расширена; высадившиеся авиадесантные части продолжают получать подкрепления.

Союзные войска в Бельгии продвинулись к каналу Леопольда и добились значительных успехов в районе Шельды, западнее Антверпена.

20 сентября тяжелые бомбардировщики подвергли сильной массированной бомбардировке германский гарнизон и укрепленные позиции противника в Кале.

В Южной Голландии наземные войска союзников пересекли германскую границу. В других пунктах продолжаются упорные бои, в особенности у Штольберга (восточнее Аахена) и в предместьях Биздорфа, восточнее города Дикирх (Люксембург), где ранее была отбита сильная контратака немцев и было уничтожено 17 немецких танков.

В долине реки Мозель, южнее Меца, союзные войска встретили ожесточенное сопротивление противника. Бои происходят, главным образом, в районе Силленьи. Войска союзников, продвигающиеся на северо-восток от Шарна, достигли городов Муайен и Маньер. В районе Бельфора занято несколько небольших городов.

Южнее реки Луары сдались в плен 19.312 немцев под командованием генерала Эльстера.

ЛОНДОН, 21 сентября. (ТАСС). В сообщении штаба вооруженных сил союзников на средиземноморском театре военных действий говорится, что на адриатическом участке фронта продолжаются ожесточенные бои. Противник отчаянно цепляется за свои оборонительные позиции. Части английской 8 армии освободили от неприятеля ряд населенных пунктов, расположенных в районах Сан-Фортунато и Сан-Марино. После тяжелых боев, продолжавшихся целый день, части американской 5 армии расширили прорыв «Готской линии» и приблизились к городу Фиренцуола.

Вчера крупные соединения тяжелых бомбардировщиков в сопровождении истребителей совершили налет на железные дороги в Венгрии и неприятельские об'екты в Чехословакии. Бомбардировке подверглись сортировочные станции Вхатван и Льер, железнодорожные мосты в Будапеште и аэродром в Малаки.

Другие соединения совершали налеты на военные об'екты противника в Югославии, Греции и в зоне боев.

Флот союзников подверг ожесточенному артиллерийскому обстрелу Порто Маврицио в Италии и гавань Кания на о. Крит. Противнику нанесены тяжелые повреждения.

События в Дании

Вся страна об'явлена на чрезвычайном положении. Роспуск датской полиции. В Копенгагене вновь вспыхнула массовая стачка

СТОКГОЛЬМ, 21 сентября. (ТАСС). Как сообщает шведское радио, одновременно с об'явлением всей Дании на чрезвычайном положении гитлеровские оккупационные власти издали приказ о немедленном роспуске датской полиции и всех датских гражданских организаций. По всей Дании производятся аресты датских полицейских.

В изданном оккупационными властями приказе о введении чрезвычайного положения указывается, что виновные в незаконном хранении оружия подлежат расстрелу на месте и что всякие действия, направленные к срыву мероприятий немецких властей, будут караться самым суровым образом вплоть до смертной казни.

В полдень 19 сентября в Копенгагене вновь вспыхнула массовая стачка. Газеты не выходят. По датским радиостанциям передаются только приказы оккупационных властей. Улицы датской столицы совершенно пусты, всякое движение замерло.

Перед королевским дворцом в Копенгагене произошла перестрелка между датскими полицейскими, охранявшими дворец, и отрядом немецкой морской пехоты. Убито и ранено 7 немцев. Комендант дворцовой полиции ранен.

СТОКГОЛЬМ, 21 сентября. (ТАСС). Как сообщает шведское радио, в ночь на 20 сентября в прилегающих к порту кварталах Копенгагена происходила перестрелка. Железнодорожно-паромное сообщение между Гельсинборгом и Гельсингером прервано.

СТОКГОЛЬМ, 21 сентября. (ТАСС). Как сообщает шведское радио, стачка в Копенгагене приняла всеобщий характер и распространилась на ряд других датских городов, в том числе Орхус, Ольборг и др. Начались также забастовки на железных дорогах. Почта не работает. Время от времени то в одном, то в другом пункте возникают перестрелки между датчанами и немцами.

К положению в Германии

ЛОНДОН, 21 сентября. (ТАСС). Как передает специальный корреспондент газеты «Дейли мейл» с германской границы, Гитлер находится в состоянии чрезвычайной депрессии. Страх и подозрения, вызываемые в нем его окружением, заставили его покинуть все свои прежние резиденции, включая Берхтесгаден. Большую часть времени он проводит в бронепоезде. Путешественники, прибывшие из Германии, подтверждают, что напряжение в германском тылу достигло такого уровня, что если бы Гиммлер ослабил свои усилия хотя бы на 24 часа, то весь гитлеровский режим мог бы рухнуть.

БЕРЛИНСКИЙ КОРРЕСПОНДЕНТ ЯПОНСКОЙ ГАЗЕТЫ О ПОЛОЖЕНИИ ГЕРМАНИИ

ТОКИО, 21 сентября. (ТАСС). Газета «Асахи» в номере от 18 сентября опубликовала статью своего берлинского корреспондента, посвященную положению Германии. Германские войска, пишет корреспондент, на востоке и западе отступили к границам своей собственной страны. Необходимо открыто признать, что эти линии являются последними оборонительными линиями Германии, положение серьезное.

Касаясь разговоров о возможности применения Германией нового оружия, корреспондент указывает, что «никакое новое оружие не должно считаться чудодейственным и вряд ли военная обстановка может быть изменена в сторону, благоприятную для Германии».

Английская печать о перемирии с Финляндией

ЛОНДОН, 21 сентября. (ТАСС). Как отмечает агентство Рейтер, условия перемирия с финнами можно сравнить с условиями перемирия с Румынией, а во многих отношениях они тождественны. Согласно английской официальной точке зрения, условия перемирия с финнами являются умеренными, а установление исполненных доверия взаимоотношений между СССР и Финляндией зависит от будущего отношения Финляндии к СССР и от выполнения ею условий перемирия.

Стратегические соображения вынудили Россию настаивать на обеспечении ей военно-морской базы у входа в Финский залив для того, чтобы защитить свои главные военно-морские силы в Кронштадте. Вместо того, чтобы настаивать на аренде Ханко, Россия делает уступку Финляндии, требуя аренды Порккала за сумму в 5 млн. финских марок в год. Ханко является единственным в Финляндии портом, не замерзающим на протяжении большей части года. Порккала представляет собой незастроенный мыс, но его можно превратить в первоклассную военно-морскую базу, удобную для целей русских.

Газета «Дейли телеграф энд Морнинг пост», комментируя условия перемирия с Финляндией, пишет: «Условия, которые будут представлены для ратификации финскому парламенту, лучше тех условий, которых имели право ожидать те, кто отклонил условия, предложенные весной. Газета отмечает, что СССР проявил большое великодушие, сократив наполовину прежнюю цифру возмещения убытков.

Газета «Дейли геральд» пишет: «Несмотря на то, что финны в течение нескольких месяцев тянули и вели двойную игру, подписанные сейчас условия в основном аналогичны тем, которые весной удивили мир своей умеренностью.

СФОРМИРОВАНИЕ НОВОГО ФИНСКОГО ПРАВИТЕЛЬСТВА

СТОКГОЛЬМ, 21 сентября. (ТАСС). Шведское радио сообщает, что финское правительство вышло в отставку. Президент Финляндии Маннергейм утвердил новое правительство в следующем составе:

Премьер-министр — Урхо Иоханес Кастрен; министр иностранных дел — Карл Энкель; заместитель министра иностранных дел — генерал-майор Ильмари Мартола; министр юстиции — Эрнст фон Борнх; министр внутренних дел — Карл Хиллиля; заместитель министра внутренних дел — Эмиль Луука; министр обороны — генерал от инфантерии Рудольф Вальден; министр финансов—Онни Хилтунен; министр просвещения — Калле Кауппи; министр земледелия—Вильями Кыллиокоски; министр путей сообщения и общественных работ — Вяйне Саловаара; заместитель министра путей сообщения и общественных работ—Ээро Вуори; министр торговли и промышленности — Ууно Такки; министр социального обеспечения — Карл Фагерхольм; министр снабжения — Карл Эллиля; заместитель министра снабжения — Яло Аура.

Выступление финского министра внутренних дел

СТОКГОЛЬМ, 21 сентября. (ТАСС). По сообщению шведского радио, финский министр внутренних дел Хиллиля выступил вчера вечером в Хельсинки по радио с речью по поводу заключения перемирия с СССР и Великобританией. Хиллиля заявил, что Финляндия сделает все, что только возможно для выполнения условий соглашения о перемирии.

АРЕСТ БЫВШИХ ЧЛЕНОВ РЕГЕНТСКОГО СОВЕТА — ФИЛОВА, КНЯЗЯ КИРИЛЛА И ГЕНЕРАЛ-ЛЕЙТЕНАНТА МИХОВА, А ТАКЖЕ ПРЕДСТАВИТЕЛЕЙ ГЕРМАНСКОЙ МИССИИ И «МИССИИ» МУССОЛИНИ В БОЛГАРИИ

Командование советских войск в Болгарии взяло под стражу: 1. Филова Б.; 2. князя Кирилла; 3. генерал-лейтенанта Михова Н.; 4. бывшего премьер-министра Болгарии Божилова Д.; 5. бывшего министра Васильева; 6. германского посланника в Болгарии Беккерле А. С.; 7. заместителя германского посланника Мормана А.; 8. помощника германского военного атташе фон Гюльзена В. Б.; 9. атташе германской миссии Перцгена Г. Б.; 10. атташе германской миссии Виттер П.; 11. генерального консула «миссии» Муссолини Симен К.; 12. атташе той же «миссии» Делюр К.; 13. пом. атташе той же «миссии» Грация Г.

От Советского Информбюро

Оперативная сводка за 21 сентября

В течение 21 сентября на ТАЛЛИНСКОМ направлении войска Ленинградского фронта, развивая наступление, овладели городом и узловой железнодорожной станцией РАКВЕРЕ, а также с боями заняли более 300 других населенных пунктов, в том числе крупные населенные пункты АЗЕРИ, КАБАЛА, КАДРИНА, КАУКСИ, РАДНА, ЛАЗКВЕРЕ, РОХУ, СИМУНА, ВЯЙКЕ-МАРЬЕ, РАККЕ, ПИККНУРМЕ, и железнодорожные станции АЗЕРИ, ВАЗКЮЛА, РАККЕ. Войска, наступающие к западу от города НАРВА, полностью очистили от противника перешеек между Чудским озером и Финским заливом и соединились с войсками, наступавшими вдоль западного побережья Чудского озера.

Северо-западнее и западнее города ВАЛГА наши войска с боями заняли несколько населенных пунктов.

Западнее города ИЕЛГАВА (МИТАВА) наши войска успешно отбивали атаки крупных сил пехоты и танков противника.

Южнее и юго-восточнее города КРОСНО наши войска овладели населенными пунктами ТЕОДОРУВКА, ДУКЛЯ, ЯСЕНКА, ШКЛЯРЫ, ДАУРУВ, МОЩАНЕЦ, ЩАВНЕ, НОВОСЮЛКИ.

В западной части РУМЫНИИ наши войска, действуя совместно с румынскими войсками, с боями заняли до 100 населенных пунктов, среди которых город и железнодорожная станция ЛИПОВА, крупные населенные пункты ИНЕУ, ШИКУЛА, СЕЛЕУШ, ПЫНКОТА, ШИРИА, ШЕНДОРФ, ВИНГА, КЕЛЧА, БЕЧИКЕРЕКУЛ и железнодорожные станции ИНЕУ, МОКРЯ, ТАРНОВА, ПЫНКОТА, ШИРИА, ЧИЧИР, ВИНГА, КОКОТА, МАРУЦИ, ШОАРЕ, БЕШЕНОВА-НОУА, ТЕМЕСКЕНЕ, ХОДОНЬ.

На других участках фронта — поиски разведчиков.

За 20 сентября наши войска на всех фронтах подбили и уничтожили 47 немецких танков. В воздушных боях и огнем зенитной артиллерии сбито 11 самолетов противника.

* * *

Массированные налеты нашей авиации на Дебрецен и Чоп

В ночь на 21 сентября наша авиация дальнего действия произвела массированные налеты на город и железнодорожный узел Дебрецен (в Венгрии), город и железнодорожный узел Чоп (25 километров южнее г. Ужгород).

В Дебрецен советские самолеты подвергли бомбардировке железнодорожный узел и военные склады в центральной и восточной части города. В результате бомбардировки возникло много пожаров, из них 10 пожаров больших размеров. На железнодорожном узле взорваны 3 воинских состава, склад горючего и боеприпасов. Огромной силы взрыв произошел на территории военных складов. Столб пламени этого взрыва поднялся на высоту в 1.000 метров.

На железнодорожном узле Чоп в результате бомбардировки возникли пожары. Горели вагоны и платформы. Среди огня отмечены многочисленные взрывы, в том числе 3 взрыва большой силы в северо-западной части железнодорожного узла.

* * *

Войска Ленинградского фронта продолжали наступление. Преодолевая сопротивление немцев, наши войска с боями продвинулись вперед на 25 километров и овладели важным узлом дорог городом Раквере. Уничтожено свыше 800 немецких солдат и офицеров. Захвачено 30 орудий, 200 пулеметов и свыше 200 пленных. Ожесточенные бои происходили за селение Саре. Н-ский гвардейский Ленинградский полк окружил Саре и разгромил вражеский гарнизон. В этом бою отделение бронебойщиков старшего сержанта Кудрявцева уничтожило 4 танка и 2 самоходных орудия противника. Высокое воинское мастерство, храбрость и отвагу проявляют рядовые, сержанты и офицеры эстонского корпуса генерал-лейтенанта Пэрна. Прорвав немецкую оборону, части корпуса стремительно продвигаются вперед, громя на своем пути немецких захватчиков.

* * *

Северо-западнее и западнее города Валга противник, опираясь на заранее подготовленные оборонительные рубежи, оказывает упорное сопротивление. Ожесточенные бои происходили сегодня в районе железной дороги, идущей к городу Руйена. Бойцы Н-ской части при поддержке артиллерии к исходу дня выбили немцев из одного очень сильно укрепленного опорного пункта. Захвачено 3 самоходных орудия, 20 полевых орудий, 6 минометов и другие трофеи. Западнее города Тырла наши войска разгромили 151 полк 61 немецкой пехотной дивизии.

* * *

Западнее города Иелгава (Митава) крупные силы пехоты, танков и самоходных орудий противника атаковали наши позиции. Ожесточенные бои продолжались в течение всего дня. Советские пехотинцы и артиллеристы отразили натиск врага и нанесли ему большой урон в людях и технике. На другом участке немцы предприняли 14 безуспешных контратак. Несмотря на огромные потери, противник бросает в бой все новые и новые силы, стремясь любой ценой оттеснить наши части. Однако все контратаки гитлеровцев наталкиваются на неодолимую силу советских войск. За день боев в этом районе уничтожено до 1.000 немецких солдат и офицеров. Сожжено и подбито 35 танков и самоходных орудий противника.

Наша авиация наносила удары по скоплениям войск, техники и железнодорожным эшелонам немцев. Советские летчики уничтожили до 100 автомашин, взорвали 6 складов боеприпасов и подавили огонь нескольких артиллерийских батарей. На железнодорожной станции Рига-Сортировочная взорваны 2 эшелона с боеприпасами.

* * *

Южнее города Кросно наши войска в результате ожесточенных боев овладели сильно укрепленными опорными пунктами Теодорувка и Дукля. В боях за эти пункты уничтожено до батальона гитлеровцев. Юго-восточнее Кросно противник, укрепившийся на высотах, артиллерийским и пулеметным огнем сдерживал продвижение советских войск. Совершив обходный маневр в горах, бойцы Н-ской части с тыла напали на вражеские узлы сопротивления. Наши бойцы разгромили гитлеровцев и заняли выгодные позиции. Захвачено у немцев 16 орудий, 45 пулеметов и другие трофеи.

* * *

В западной части Румынии советские войска, действуя совместно с румынскими войсками, стремительным ударом овладели железнодорожной станцией и городом Липова. Немцы и венгры, в беспорядке отступая за реку Мурешул, понесли большие потери. Преследуя противника, советские и румынские части заняли железнодорожную станцию Пынкота, находящуюся в 35 километрах от границы Румынии с Венгрией. На другом участке наши войска отбили две контратаки гитлеровцев и, продвигаясь вперед, заняли несколько населенных пунктов. Взято 500 пленных, среди которых много солдат и офицеров немецкой моторизованной дивизии СС «Полицай».

* * *

Авиацией Краснознаменного Балтийского флота в Балтийском море потоплен транспорт противника водоизмещением в 4 тысячи тонн. В Финском заливе советские летчики атаковали и пустили ко дну немецкий тральщик.

Иностранная хроника

Специальный поезд, в котором совершал свою поездку кандидат на пост президента США от республиканской партии Томас Дьюи, врезался в потерпевший накануне крушение товарный поезд. Дьюи получил тяжелое сотрясение.

* * *

Установленные у Дувра английские артиллерийские батареи уничтожили германскую тяжелую артиллерийскую и зенитную батарею восточнее мыса Гринз на французском побережье. Обстрел производился бронебойными снарядами весом в 1 тонну и был направлен на поддержку штурмующих Булонь канадских войск.

* * *

Французские власти издали приказ об аресте 4 адмиралов. 7 других адмиралов смещены и 5 уволены в отставку. Морские офицеры, занимавшие при Петэне политические посты, и те, чье поведение во время потопления Тулонского флота в ноябре 1942 года было предательским, предаются суду.

Близ границы Люксембурга захвачен крупнейший завод по сборке самолетов-снарядов. Завод находился в старом французском руднике и был рассчитан на выпуск 700 самолетов-снарядов в день. Тысячи насильно пригнанных рабочих трудились над быстрейшим завершением строительства этого завода. Захвачены тысячи тонн оборудования и много недостроенных самолетов-снарядов.

* * *

342 союзных летчика, в большинстве своем американцы, освобождены болгарским правительством из плена. Примерно, тысяча союзных летчиков была освобождена из румынских тюрем и лагерей.

* * *

В Алжире открылась выставка, посвященная 3-й годовщине отечественной войны Советского Союза.

Ответственный редактор А. БАБАЯНЦ.

ТЕАТР имени Луначарского — 24 сентября — **«Собака на сене».** 25, 26, 27, 28 сентября — премьера — **«Женитьба Белугина».** Начало в 8—30 вечера.

Горсад — 23 и 24 сентября — закрытие летнего сезона.—**Гулянье, танцы.**

Кинотеатр «МОСКВА» — 23 сентября—звук. худож. фильм — **«Я черноморец».** Журнал: **«Прокоммонирование военнопленных немцев через Москву».** Сеансы: 10—40, 12—20, 2, 3—40, 5—20, 7, 8—40, 10—20. 23 сентября — танцы, под музыку духового оркестра с 11 часов ночи. Анонс: **«Большая земля».**

ЗАОЧНОЕ ОТДЕЛЕНИЕ МОСКОВСКОГО ИНСТИТУТА СОВЕТСКОЙ КООПЕРАТИВНОЙ ТОРГОВЛИ ЦЕНТРОСОЮЗА

об'являет прием студентов на факультеты: торгово-экономический и учетно-экономический и готовит: экономистов советской торговли и экономистов по бухгалтерскому учету. Срок обучения 5 лет. Принимаются лица без ограничения возраста, имеющие законченное среднее образование (десятилетка, рабфак, техникум, училище, средняя школа для взрослых, средняя трехгодичная медицинская школа, военное училище), либо получившие аттестат об окончании средней школы в порядке экстерната. Правила приема общие для всех специальных высших учебных заведений. Окончившие обучение и сдавшие экзамены, считаются окончившими институт и получают дипломы и все права наравне с окончившими стационарные высшие учебные заведения. Заявления с документами направлять: Москва, Б. Черкасский пер., д. 15, комната № 537.

Адрес редакции: г. Кемерово, ул. Сталина, № 74. Телефоны: ответственного редактора 2-24; зам. редактора 4-85; отделов промышленности и транспорта — 2-37; партийного — 8-63; сельскохозяйственного — 4-57, отдела писем трудящихся — 14-21; директора типографии — 3-96; отдела заказов издательства — 9-35.

ОП12808 г. Кемерово, изд-во газеты «Кузбасс». Заказ № 486.