699849

Пролетарии всех стран, соединяйтесь!

Кузбасс

Орган Кемеровского обкома и горкома ВКП(б) и областного совета депутатов трудящихся

168 (5381) | 29 АВГУСТА 1944 г., вторник | Цена 20 к.

ПРИКАЗ
Верховного Главнокомандующего
Генералу армии ТОЛБУХИНУ

Войска 3-го УКРАИНСКОГО фронта сегодня, 28 августа, овладели городом БРАИЛОВ — крупным речным портом и важным опорным пунктом обороны немецких захватчиков на Дунае.

В боях за овладение городом и портом БРАИЛОВ отличились войска генерал-лейтенанта ШЛЕМИНА, генерал-майора БОБРУКА, полковника ПАРФЕНОВА, полковника МАКСИМОВИЧА; артиллеристы генерал-майора артиллерии АЛЕКСЕЕНКО, полковника СЛЕПАКОВА; танкисты генерал-лейтенанта танковых войск СУХОРУЧКИНА, подполковника БЕЛОВА; летчики генерал-полковника авиации СУДЕЦ, генерал-майора авиации БЕЛЕЦКОГО, полковника СМИРНОВА, полковника ИВАНОВА; саперы генерал-майора инженерных войск ИГНАТОВА; связисты полковника ЕГОРОВА.

В ознаменование одержанной победы соединения и части, наиболее отличившиеся в боях за овладение городом БРАИЛОВ, представить к присвоению наименования «БРАИЛОВСКИХ» и к награждению орденами.

Сегодня, 28 августа, в 22 часа столица нашей Родины МОСКВА от имени Родины салютует доблестным войскам 3-го УКРАИНСКОГО фронта, овладевшим городом БРАИЛОВ, — двенадцатью артиллерийскими залпами из ста двадцати четырех орудий.

За отличные боевые действия ОБ'ЯВЛЯЮ БЛАГОДАРНОСТЬ руководимым Вами войскам, участвовавшим в боях за овладение городом БРАИЛОВ.

Вечная слава героям, павшим в боях за свободу и независимость нашей Родины!

Смерть немецким захватчикам!

Верховный Главнокомандующий
Маршал Советского Союза И. СТАЛИН.

28 августа 1944 г.

Политические доклады на селе

На колхозных нивах кипит напряженный труд. Широким фронтом развернулись сельскохозяйственные работы, — уборка, обмолот, вывоз хлеба на заготовительные пункты, сев озимых, заготовка кормов. На борьбе за быстрейшее завершение сельскохозяйственных работ сосредоточены усилия стахановцев деревни, колхозного актива, партийных, советских и комсомольских работников, агитаторов и пропагандистов.

Политическая работа на колхозных полях — непременное условие успеха.

Год тому назад ЦК ВКП(б) вынес постановление «Об организации политических докладов партийных и советских работников для сельского населения». Политические доклады играют большую роль в успешном решении военно-хозяйственных задач на селе, в укреплении дисциплины, в повышении революционной сознательности колхозных масс. Они должны мобилизовать колхозников на честное выполнение своего прямого долга перед Родиной, фронтом и перед товарищем Сталиным.

Беседа Героя Советского Союза с колхозниками о победах на фронте и о великой поддержке с тыла, политическая речь участника отечественной войны, несущего в полевой стан, в тракторную бригаду требования фронта — яркая и действенная форма политической работы на селе.

С огромным вниманием слушают зырянские колхозники выступления Героя Советского Союза Недыбина. Доклады Героя Советского Союза панфиловца Васильева перед колхозниками Ерапивинского района воодушевляют их на трудовые подвиги.

Колхозники слушают эти доклады с большим интересом, принимают активное участие в прениях. В колхозе имени Максима Горького, Топкинского района, после доклада о текущем моменте выступил колхозник Баранов, который раскритиковал плохую организацию труда в бригадах и потребовал начинать работу на уборке урожая в 6 часов утра.

Каждый месяц в колхозы Пижморского района выезжает 32 активиста с путевкой райкома партии. Сельское население слушает политические доклады с большой охотой.

Нередко из колхозов в райком поступают заявки на доклады «о текущем моменте», а в протоколах общих колхозных собраний можно встретить записи: «Общее собрание членов сельхозартели просит районный комитет партии чаще посылать докладчиков».

Руководящие партийные и советские работники, выступая в колхозах с политическими докладами, еще более укрепляют свою связь с массами, мобилизуют колхозников на преодоление трудностей, на выполнение клятвы товарищу Сталину. Эти выступления приносят большую пользу и самим докладчикам. Партийный и советский актив стал повышать свой теоретический и идейно-политический уровень, следить за периодической литературой, читать не только газеты, но и журнальные статьи, интересоваться новыми книгами.

Однако не все райкомы партии серьезно подошли к выполнению решения ЦК ВКП(б) о политических докладах в деревне. Например, в Прокопьевском районе в состав докладчиков включили недостаточно подготовленных людей, не считают нужным собирать их на инструктивные совещания, не следят за идейно-политическим содержанием докладов. В одном из колхозов выступал тов. Павлов. Он минут десять говорил о положении на фронтах и полтора часа ругал колхозников.

Некоторые докладчики в Титовском районе без надобности употребляют иностранные и непонятные для колхозников слова, мало уделяют внимания предварительному ознакомлению с работой колхозов и с запросами людей, мало говорят о конкретных задачах, связанных с уборкой урожая и с заготовкой сельскохозяйственных продуктов. Доклады получаются нецелеустремленные и не мобилизуют колхозников, работников МТС и совхозов на новое напряжение в труде.

В Прокопьевском районе заведующий райземотделом тов. Голубина и секретарь райкома комсомола т. Михалев за все лето ни разу не выступали с политическими докладами перед колхозниками и молодежью. Руководители района, не выступающие с политическими докладами перед трудящимися, не могут быть полноценными работниками, у них неизбежны срывы и провалы в работе.

Серьезным недостатком является то, что парткабинеты райкомов ВКП(б) не организовали необходимой помощи докладчикам, систематической информации по вопросам внутреннего и международного положения нашей страны, не рекомендуют докладчикам необходимой литературы, не проводят регулярной консультации, не подбирают местных материалов об итогах сельскохозяйственных работ в районе, о передовых колхозниках и героях-земляках, сражающихся на фронтах отечественной войны.

Райкомы партии мало привлекают к чтению докладов представителей сельской интеллигенции, — преподавателей техникумов и средних школ, агрономов, врачей.

Большую помощь сельским районам в проведении политической работы могут оказать шефствующие партийные организации промышленных центров Кузбасса. Июньский пленум обкома ВКП(б) обязал горкомы систематически посылать на село опытных лекторов и пропагандистов.

Доклады о военно-политическом и международном положении Советского Союза должны мобилизовать колхозников на выполнение клятвы товарищу Сталину, на решение задач, поставленных Совнаркомом СССР и ЦК ВКП(б) перед сельским хозяйством.

Из колхозов Топкинского, Тисульского, Беловского, Гурьевского, Киселевского, Таштагольского районов идут тревожные вести. Колхозы не выполняют своего долга перед государством, затягивают сроки хлебосдачи. Здесь должно звучать мобилизующее политическое слово, здесь пропагандист и докладчик должны напомнить о наших сибиряках-земляках, без устали бьющих врага и требующих прочной поддержки тыла.

Уборка урожая, обмолот, сдача хлеба государству, жестокая борьба с потерями, — вот на что должны быть направлены все силы, все думы колхозников и колхозниц. Партийные, советские, комсомольские работники, выступая перед колхозниками с докладом о положении на фронтах отечественной войны, должны довести до сознания колхозников, в какой огромной степени они участвуют в победе над врагом.

Перед колхозной деревней стоят задачи огромной государственной важности Страна ждет боевого выполнения этих задач.

Каждое политическое слово, сказанное перед колхозниками, должно звучать пламенным призывом к новому напряжению сил, к борьбе за уборку урожая и хлебосдачу в сжатые сроки и без потерь.

Красная Армия бьет врага по всему необ'ятному фронту от карельской земли до Черного моря. И каждый шаг победного шествия Красной Армии на запад диктует колхозной деревне требование фронта: больше хлеба! Помни, колхозник, — дорог каждый час твоего труда, дорог каждый килограмм зерна!

ПРИКАЗ
Верховного Главнокомандующего
Генералу армии МАЛИНОВСКОМУ

Войска 2-го УКРАИНСКОГО фронта, в результате стремительной атаки танковых соединений и пехоты, сегодня, 27 августа, штурмом овладели городами и крупными узлами коммуникаций ФОКШАНЫ и РЫМНИКУЛ СЭРАТ (РЫМНИК), — важными опорными пунктами обороны немцев.

В боях за овладение городами ФОКШАНЫ и РЫМНИКУЛ СЭРАТ (РЫМНИК) отличились танкисты генерал-полковника танковых войск КУРКИНА, генерал-лейтенанта танковых войск КРАВЧЕНКО, генерал-лейтенанта танковых войск АЛЕКСЕЕВА, полковника ШУТОВА, подполковника КОВАЛЕВА, подполковника ПАВЛОВСКОГО, полковника ОСАДЧИЙ; войска генерал-лейтенанта ТРОФИМЕНКО, генерал-лейтенанта ПЕТРУШЕВСКОГО, генерал-лейтенанта ГОРЯЧЕВА, генерал-майора СЕМЕНОВА, генерал-майора РУМЫНЦЕВА, генерал-майора КИНДЮХИНА, генерал-майора ЗОЛОТУХИНА, полковника КОНЕВА, полковника КАРЛОВА; артиллеристы генерал-полковника артиллерии ФОМИНА, генерал-майора артиллерии ГУСЕВА, подполковника ЧЕРНОВА; летчики генерал-майора авиации ВИТРУКА; саперы генерал-майора инженерных войск ЦИРЛИНА, генерал-майора инженерных войск ТЮЛЕВА, полковника НАСОНОВА, полковника ФАДЕЕВА, полковника ПОНИМАШ; связисты полковника АГАФОНОВА, полковника ШЕРВУЛ.

В ознаменование одержанной победы соединения и части, наиболее отличившиеся в боях за овладение городами ФОКШАНЫ и РЫМНИКУЛ СЭРАТ, представить к присвоению наименований «ФОКШАНСКИХ» и «РЫМНИКСКИХ» и к награждению орденами.

Сегодня, 27 августа, в 22 часа столица нашей Родины МОСКВА от имени Родины салютует доблестным войскам 2-го Украинского фронта, овладевшим городами ФОКШАНЫ и РЫМНИКУЛ СЭРАТ (РЫМНИК), — двадцатью артиллерийскими залпами из двухсот двадцати четырех орудий.

За отличные боевые действия ОБ'ЯВЛЯЮ БЛАГОДАРНОСТЬ руководимым Вами войскам, участвовавшим в боях за освобождение ФОКШАНЫ и РЫМНИКУЛ СЭРАТ.

Вечная слава героям, павшим в боях за свободу и независимость нашей Родины!

Смерть немецким захватчикам!

Верховный Главнокомандующий
Маршал Советского Союза И. СТАЛИН.

27 августа 1944 года.

ПРИКАЗ
Верховного Главнокомандующего
Генералу армии ТОЛБУХИНУ

Войска 3-го УКРАИНСКОГО фронта сегодня, 27 августа, овладели городом ГАЛАЦ — крупным железнодорожным узлом и важнейшим портом на ДУНАЕ.

В боях за овладение городом ГАЛАЦ отличились войска генерал-лейтенанта ШЛЕМИНА, генерал-майора БОБРУКА, полковника МАКСИМОВИЧА, полковника ПАРФЕНОВА, старшего лейтенанта ПРОХОРКИНА; танкисты генерал-лейтенанта танковых войск СУХОРУЧКИНА, полковника РУМЯНЦЕВА, подполковника ГАЕВСКОГО, подполковника БЕЛОВА, подполковника ШВЕЦ; артиллеристы генерал-полковника артиллерии НЕДЕЛИНА, генерал-майора артиллерии АЛЕКСЕЕНКО, полковника СЛЕПАКОВА, полковника ВОЛОШИНА; летчики генерал-полковника авиации СУДЕЦ, генерал-майора авиации БЕЛИЦКОГО, полковника СМИРНОВА, полковника ИВАНОВА, подполковника МАЛОВА; саперы генерал-полковника инженерных войск КОТЛЯРА, генерал-майора инженерных войск ИГНАТОВА; связисты генерал-лейтенанта войск связи КОРОЛЕВА, полковника ЕГОРОВА.

В ознаменование одержанной победы соединения и части, наиболее отличившиеся в боях за овладение городом ГАЛАЦ, представить к присвоению наименования «ГАЛАЦКИХ» и к награждению орденами.

Сегодня, 27 августа, в 23 часа столица нашей Родины МОСКВА от имени Родины салютует доблестным войскам 3-го Украинского фронта, овладевшим городом ГАЛАЦ, — двадцатью артиллерийскими залпами из двухсот двадцати четырех орудий.

За отличные боевые действия ОБ'ЯВЛЯЮ БЛАГОДАРНОСТЬ руководимым Вами войскам, участвовавшим в боях за овладение городом ГАЛАЦ.

Вечная слава героям, павшим в боях за свободу и независимость нашей Родины!

Смерть немецким захватчикам!

Верховный Главнокомандующий
Маршал Советского Союза И. СТАЛИН.

27 августа 1944 года.

Прибытие в Москву чехословацкой правительственной делегации

25 августа в Москву прибыла Чехословацкая правительственная делегация для освобожденной территории Чехословакии во главе с Уполномоченным Чехословацкого правительства министром г-ном Франтишеком Немецем, его заместителем дивизионным генералом Рудольфом Виестом и руководителем военной миссии дивизионным генералом Антонином Нижборским.

Вместе с г-ном Немецем прибыли члены государственного совета Чехословакии г-н Б. Лаушман, г-н И. Вало, г-н Ф. Углиржи и монсеньер Ф. Гала, а также сотрудники Уполномоченного.

На Центральном аэродроме делегацию встречали заведующий 4-м европейским отделом НКИД СССР В. А. Зорин, и. о. заведующего протокольным отделом НКИД СССР Г. И. Фомин и начальник отдела внешних сношений Наркомата Обороны СССР генерал-майор В. Н. Евстигнеев, а также Чрезвычайный и Полномочный посол Чехословацкой республики в СССР г-н Зд. Фирлингер, начальник Чехословацкой военной миссии в СССР бригадный генерал Г. Пика, дипломатический состав Чехословацкого посольства и другие.

ПРИКАЗ
Верховного Главнокомандующего
Адмиралу ОКТЯБРЬСКОМУ

Корабли и десантные части ЧЕРНОМОРСКОГО флота, форсировав Дунай, овладели городом и портом ТУЛЬЧА и, в результате десантной операции с моря, заняли порт СУЛИНА — важную военно-морскую базу немецких захватчиков на Черном море.

В боях за овладение портами ТУЛЬЧА и СУЛИНА отличились моряки контр-адмирала ГОРШКОВА, капитана 1 ранга СВЕРДЛОВА, капитана 1 ранга ДЕРЕВЯНКО, капитана 2 ранга ДАВЫДОВА, капитана 2 ранга ПРОЦЕНКО, капитана 3 ранга ДЕРЖАВИНА, капитана 3 ранга КОТОВА, капитана 1 ранга СОЛОДУНОВА; части морской пехоты полковника КАТАНОВА, майора ГРИГОРЬЕВА; летчики генерал-лейтенанта авиации ЕРМАЧЕНКОВА, полковника РОЖДЕСТВЕНСКОГО, подполковника КОРЗУНОВА, подполковника АВДЕЕВА, майора ТРУШИНА; связисты контр-адмирала ГРОМОВА.

В ознаменование одержанной победы соединения и части флота, наиболее отличившиеся в боях за овладение ТУЛЬЧА и СУЛИНА, представить к присвоению наименований «ТУЛЬЧАНСКИХ» и «СУЛИНСКИХ» и к награждению орденами.

Сегодня, 28 августа, в 23 часа столица нашей Родины МОСКВА от имени Родины салютует доблестным кораблям и частям ЧЕРНОМОРСКОГО флота, овладевшим ТУЛЬЧА и СУЛИНА, — двадцатью артиллерийскими залпами из двухсот двадцати четырех орудий.

За отличные боевые действия ОБ'ЯВЛЯЮ БЛАГОДАРНОСТЬ руководимым Вами частям и соединениям флота, участвовавшим в боях за освобождение ТУЛЬЧА и СУЛИНА.

Вечная слава героям, павшим в боях за свободу и независимость нашей Родины!

Смерть немецким захватчикам!

Верховный Главнокомандующий
Маршал Советского Союза И. СТАЛИН.

28 августа 1944 года.

КУЗБАССОВЦЫ НА ФРОНТЕ

ШИРЕ ШАГ, ГВАРДЕЕЦ!

Автор этого письма — Прокопий Морозов, житель города Саланра, больше трех лет участвует в боях с немецкими захватчиками. Свое письмо о блестящем наступлении наших частей в Белоруссии он начинает словами: «Я пишу это землякам-сибирякам. Пусть мой правдивый рассказ о великих победах Красной Армии воодушевит моих земляков, порадует их...».

Солнце только всходило. За линией траншей лежала Советская Белоруссия. На нашей стороне царило напряженное затишье, волнующее ожидание большой грозы. Каждый наш солдат знал, что он накануне великих событий.

Все было подготовлено. Не одну ночь, не один день шла эта подготовка. Начальники штабов составляли планы взаимодействия всех видов оружия. Огромное количество орудий стояло молча в напряженном ожидании сигнала.

И вот он, наконец, сигнал! Сначала открыли огонь гвардейские минометы «Катюши», а через минуту уже ничего невозможно было разобрать, — земля и небо взорвались в одном неописуемом гуле.

Сто пятьдесят минут длился этот страшный рев канонады. Немцы потеряли головы. Некоторые из них сошли с ума, другие стали седыми и, взятые в плен, уже не могли больше говорить ни на одном языке. Наши самолеты неслись к противнику молнией, сбрасывая на его голову добавочный груз. Зенитки врага молчали в полной растерянности. Истребители-штурмовики летали низко над головой врага, с резким звуком и с такой скоростью, что опережали гул своего мотора. С воздуха спокойно и ровно косили немецкую пехоту, как крестьяне на сенокосе косят траву. Битва под Орлом, в которой я участвовал, казалась теперь маленькой войной.

Враг дрогнул. Штурмовая пехотная дивизия и многие другие были почти полностью уничтожены. Они одиннадцать месяцев держали здесь фронт на одном месте. Земля северо-западнее города Орша была густо устлана трупами немецких «завоевателей».

Враг бежал по шоссе Смоленск—Минск, знаменитой дороге, по которой когда-то отступал Наполеон. По всем большакам, и проселкам двигались вдогонку ему бесконечные колонны наших танков, пехоты. Пехотные части ехали на отобранных у немцев повозках.

Совинформбюро сообщило: «Наши части вышли на оперативный простор и преследуют противника». Да, это был действительно простор! Жители выходили на дороги и смотрели со слезами радости и с изумлением на лавину советских войск, машин, пушек.

Мы проезжали и мимо таких сел, мертвых и тихих, где никто не выходил из домов навстречу нам. Здесь враг расстрелял, сжег, угнал всех жителей поголовно. Трупы мирных советских людей лежали на нашем пути. И бойцы, проезжая по этим кладбищам, закипали новой неугасимой ненавистью, новой жаждой мести.

«Шире шаг, гвардеец!» — писали наши фронтовые газеты. И гвардеец в великом гневе шел большими шагами вперед, уничтожая врага.

Один сорокапятилетний санитар взял в плен командира немецкого полка. Немец два дня двигался вместе с нашей пехотой, которая ехала на лошадях его полка. Он наблюдал наше наступление и не переставал откровенно удивляться русской технике, русским солдатам. Бойцы смеялись.

Один наш молодой командир взобрался на повозку и оглядел, полный ликования, этот грозный поток людей и танков, идущий вперед. Он хотел было произнести речь, но скомфузился и, ударив немецкую лошадь кнутом, крикнул ей по-иностранному: «Алле!».

А в небе с веселым рокотом плыли на запад наши самолеты...

П. МОРОЗОВ.

Действующая армия.

Завершена ликвидация окруженной немецкой группировки

В оперативной сводке за 28 августа сообщается, что юго-восточнее города ВАЛГА наши войска заняли город ГУЛБЕНЕ, а также более 40 других населенных пунктов.

Южнее города ЛОМЖА наши войска, сломив сопротивление противника, овладели крупным узлом шоссейных дорог городом ОСТРУВ МАЗОВЕЦКИЙ, а также заняли более 50 других населенных пунктов.

Войска 2-го УКРАИНСКОГО фронта, развивая успешное наступление, заняли свыше 150 населенных пунктов, в том числе город БРЕЦКУ. В боях за 28 августа войска фронта взяли в плен свыше 6 тысяч немецких солдат и офицеров.

Войска 3-го УКРАИНСКОГО фронта, развивая наступление, овладели крупным речным портом на Дунае — городом БРАИЛОВ.

Войска фронта завершили ликвидацию окруженной немецкой группировки юго-западнее КИШИНЕВА. За 28 августа войска фронта взяли в плен более 5 тысяч немецких солдат и офицеров.

Корабли и десантные части ЧЕРНОМОРСКОГО ФЛОТА в результате умелых десантных операций овладели городом и портом на Дунае — ТУЛЬЧА и важной военно-морской базой на Черном море — СУЛИНА.

От Советского Информбюро

Оперативная сводка за 27 августа

В течение 27 августа севернее и юго-восточнее города ВАЛГА наши войска с боями заняли более 50 населенных пунктов, в том числе крупные населенные пункты ПИКАСИЛЛА, СОТАГА, УНИКИЛА, ПИРГУЛИННА, ИГАСТЕ, КАРУЛА, ХАРГЛА, АПЕ, НАМСАДЫ и железнодорожные станции САНГАСТЕ, КАРУЛА, АПЕ.

Восточнее и северо-восточнее ПРАГА наши войска успешно отбили атаки пехоты и танков противника и в ходе боев улучшили свои позиции.

Войска 2-го УКРАИНСКОГО фронта, в результате стремительной атаки танковых соединений и пехоты, 27 августа штурмом овладели городами и крупными узлами коммуникаций ФОКШАНЫ и РЫМНИКУЛ СЭРАТ (РЫМНИК), а также с боями заняли более 150 других населенных пунктов, в том числе крупные населенные пункты КОМЕНЭШТИ, ДАРМАНЕШТИ, ТЫРГУЛ ОКНА, ПАУНЕШТИ, ПАНЧУ, ОДОБЕШТИ, ГОЛЕШТИ и железнодорожные станции КОМЕНЭШТИ, СТЕФАН ВОДА, ТЫРГУЛ ОКНА, ПАНЧУ, МАРАНЕШТИ, ПУТНА СЯКА.

В течение 27 августа войскам 2-го УКРАИНСКОГО фронта сдались в плен в полном составе 4-я горнострелковая дивизия, 7 тяжелый артиллерийский полк и остатки 4 и 6 пехотных дивизий румын. Кроме того, войска фронта взяли в плен более 8 тысяч немецких солдат и офицеров.

Войска 3-го УКРАИНСКОГО фронта 27 августа овладели крупным железнодорожным узлом и важнейшим портом на Дунае — ГАЛАЦ, а также очистили от противника восточный берег реки Прут на участке КАГУЛ, РЕНИ, заняв при этом районный центр Молдавской ССР ВУЛКАНЕШТЫ и населенные пункты КИРГАНЫ, ВАДИЛУЙ ИСАКИ, КОЛИБАШ, ВАЛЕНЫ, СЛОБОДЗЕЯ МАРЕ, КИСЛИЦА. Одновременно войска фронта вели успешные бои по ликвидации группировки противника, окруженной юго-западнее КИШИНЕВА. Остатки этой группировки блокированы нашими войсками в лесах севернее населенного пункта МЕНЖИР и уничтожаются. На поле боя найдены трупы командира 15 немецкой пехотной дивизии генерал-майора Шперль, командира 294 немецкой пехотной дивизии генерал-майора Эйхштедт, командира 384 немецкой пехотной дивизии генерал-лейтенанта Уде-Саленгре Драппе.

По предварительным данным, 27 августа войска 3-го УКРАИНСКОГО фронта взяли в плен свыше 10 тысяч немецких солдат и офицеров. В числе пленных командир 30 немецкого армейского корпуса генерал от инфантерии Постель, командир корпусной группы «Ф» генерал-майор Тронье, командир 282 немецкой пехотной дивизии генерал-майор Френкинг, командир 302 немецкой пехотной дивизии генерал-майор Боген.

На других участках фронта — поиски разведчиков и в ряде пунктов шли бои местного значения.

За 26 августа наши войска на всех фронтах подбили и уничтожили 128 немецких танков. В воздушных боях и огнем зенитной артиллерии сбито 89 самолетов противника.

* * *

Массированный налет нашей авиации на железнодорожный узел Тильзит

В ночь на 27 августа наша авиация дальнего действия произвела массированный налет на железнодорожный узел Тильзит (Восточная Пруссия). Бомбардировке были подвергнуты находившиеся на железнодорожном узле 12 немецких воинских эшелонов и военные склады противника.

Прямым попаданием бомб несколько эшелонов взорваны, а остальные подожжены. Огнем была охвачена вся территория железнодорожного узла. Среди пожаров произошло несколько сильных взрывов. При уходе от цели экипажи наших самолетов наблюдали пожары с расстояния в 200 километров.

* * *

Севернее и юго восточнее города Валга наши войска с боями продвигались вперед. Немцы выбиты из крупного населенного пункта Пиргулинна, находящегося в 12 километрах к северу от города Валга. Наши войска, наступающие на запад вдоль железной дороги Выру—Валга, с боями заняли несколько сильно укрепленных опорных пунктов противника. В боях за эти пункты уничтожено до 800 вражеских солдат и офицеров. Захвачено 7 танков, 10 орудий, из них 2 самоходных орудия «Фердинанд», 14 минометов, 40 пулеметов и 3 склада с боеприпасами и военным имуществом.

Наша авиация наносила удары по боевым порядкам противника и уничтожила 6 артиллерийских батарей, 80 автомашин и 4 бронетранспортера. Четыре истребителя под командованием капитана Пузанова атаковали 30 немецких бомбардировщиков, шедших под прикрытием 12 истребителей. В ожесточенном воздушном бою наши летчики сбили 6 вражеских самолетов. Всего в течение дня сбито 22 немецких самолета.

* * *

Восточнее Праги (предместье Варшавы на правом берегу реки Висла) противник пополнил свои потрепанные дивизии и рано утром атаковал наши позиции. Советские бойцы контрударом отбросили немцев на исходный рубеж. Вскоре противник возобновил атаки. Наши части за день отбили 13 атак и в ходе боев улучшили свои позиции. Уничтожено до полка немецкой пехоты. Подбито и сожжено 26 танков, 7 самоходных орудий и 24 автомашины противника.

* * *

Войска 2-го Украинского фронта продолжали наступление Наши подвижные соединения и пехота стремительной атакой овладели крупным румынским городом Фокшаны. Другие наши соединения с боями продвинулись вперед на 35 километров и заняли город и узел железных дорог Рымникул Сэрат (Рымник). Противник понес большие потери в живой силе и технике. Войсками фронта захвачены у немцев огромные трофеи.

* * *

Войска 3-го Украинского фронта овладели городом Галац. Противник, используя удобную для обороны местность, оказывал упорное сопротивление. Галац с юга прикрыт рекой Дунай, а с северо-востока — озером Братешу. Единственный проход к городу с востока между озером и рекой был сильно укреплен и заминирован. Наши мотострелковые части и пехота переправились на правый берег реки Прут и ворвались на улицы Галац с северо-запада. Одновременно танки-амфибии форсировали озеро Братешу и совместно с пехотинцами нанесли удар с востока. В результате ожесточенных боев нашими войсками занят Галац—третий по величине город Румынии и важнейший порт на реке Дунай. Захвачены трофеи и много пленных.

* * *

Юго-западнее города Кишинев наши войска вели успешные бои по ликвидации окруженной группировки противника. На одном участке крупные силы немцев перешли в контратаку. Советские бойцы подпустили врага на близкое расстояние и открыли ураганный огонь. Все шедшие в атаку гитлеровцы были поголовно уничтожены. В другом районе немцы прислали своих парламентеров для переговоров о сдаче в плен. Пока шли переговоры, противник перегруппировал свои силы и подготовил их для новой контратаки. Как только немецкие парламентеры удалились, пехота противника внезапным ударом сделала попытку пробиться к реке Прут. Наши войска зажали врага в тиски и ударами с флангов полностью разгромили немецкие части.

* * *

Наши войска за время летнего наступления, начавшегося 23 июня, взяли в плен 32 немецких генерала.

* * *

Авиацией Краснознаменного Балтийского флота потоплены в Балтийском море 3 немецких транспорта общим водоизмещением до 18 тысяч тонн.

ПЯТИДНЕВНЫЙ ГРАФИК ХЛЕБОСДАЧИ—ЗАКОН ДЛЯ КАЖДОГО КОЛХОЗА, РАЙОНА!

Беспечность в колхозах Усть-Сосновки

1.

Август был на исходе, и люди торопились. В полеводческих бригадах шишинских колхозов проверялись графики работ — косовицы, скирдования, обмолота. Не легко было признаваться бригадирам в том, что уборочные дела в Шишино шли хуже всех в Топкинском районе.

Соседние колхозы приступали к уборке пшеницы, овса, а здесь все еще не могли докосить рожь.

Едешь по шишинским дорогам и видишь целые массивы ржи, совершенно пожелтевшей. Возле них трещат жатки, косилки, кое-где разворачивается комбайн, но редко эти машины дают то, что должны дать.

Колхоз «Герой-пионер» один из крупнейших в районе. Рассказывают, что председатель его Лебедев—человек опытный в сельском хозяйстве.

Как-то не вяжется все это с тем, что наблюдаешь на полях этого колхоза...

К 24 августа простейшими машинами колхоз убрал 252 га. По существу все 6 машин не выполнили установленных норм. А предстоит еще убрать 130 га ржи, уже порядком осыпавшейся!

Оказывается, Лебедев серьезно рассчитывал на комбайн, отведя для него 130 га. Но комбайны Усть-Сосновской МТС работают не лучше, чем в прошлом году. Машинно-тракторная станция жестоко подвела не одного Лебедева. Не оправдались расчеты на комбайновую уборку в колхозах «Память Ленина», «Свободный труд».

Каждый гектар перестоявшей ржи теряет в день 3,6 пуда зерна. В целом район уже потерял тысячи пудов! Без преувеличения можно сказать, что потеряно в несколько раз больше, чем сдано на заготовительные пункты.

Темпы хлебосдачи в Топках растут крайне медленно. Даже передовые по уборке глубокинские колхозы вывезли государству считанные центнеры хлеба. Об'яснение всюду одно — низкие темпы молотьбы, недостаток тягла.

Посмотрите на топкинские дороги! С утра до поздней ночи из села Глубокого в Топки движутся подводы, запряженные коровами. Железнодорожники везут на своих коровах заготовленное сено. Но в этом потоке не видно ни одной коровьей упряжки с хлебом. Руководители колхозов считают использование крупного рогатого скота на уборке и хлебосдаче излишним делом.

А, между тем, это равнодушие стоит топкинцам дорого. Оно-то и привело к тому, что район идет в числе последних в области, как по уборке и молотьбе, так и по хлебосдаче,

2.

21 августа на станции Шишино царило необычайное оживление. По улицам галопом неслись обозы порожних подвод, а навстречу им, ухмыляясь в бороду, колхозники везли наполненные бочки.

На дворе нефтебазы — крики, ругань, грохот телег. И над всем этим ярмарочным шумом царили два коротких слова: «Не зевай».

И надо отдать справедливость — люди не зевали. Небольшой колхоз Бархатовского сельсовета «Память Фрунзе» успел обернуться несколько раз и вывез 2.370 килограммов горючего. Колхоз «9 января», Шишинского сельсовета, — 910 килограммов.

Но колхозы, удаленные от МТС на 20—30 километров, все-таки «прозевали». Узнав о том, что на нефтебазу Усть-Сосновской МТС поступило горючее, они выслали свои обозы, но, пока те дотянулись до нефтебазы, все уже было кончено. Некоторым счастливчикам удалось нацедить по 100—200 килограммов, но многим, например, колхозу «Охотник», Усть-Сосновского сельсовета, достался только запах.

— Как же так, — недоумевали эти неудачники, — где же разнарядка? Куда торонились? Ведь это не молоко, не скиснет.

— Некогда нам возиться с вами, говорили руководители МТС, — время горячее, уборочное.

В эти дни по дорогам, ведущим к станции Шишино, снова тянутся обозы, и в воздухе пахнет нефтью.

Это «нефтяные короли» возвращают свои излишки.

Так «помогли» уборочной директор Усть-Сосновской МТС Городов и секретарь парторганизации МТС Коженов.

Д. ДМИТРИЕВ.
В. СЛЫЩЕНКО.

Топки.

СВОДКА

О ХОДЕ УБОРКИ ЗЕРНОВЫХ, СЕВА ОЗИМЫХ, СЕНОКОШЕНИЯ, СТОГОВАНИЯ И СИЛОСОВАНИЯ КОРМОВ НА 25 АВГУСТА 1944 ГОДА

(Выполнение плана в проц.)

РАЙОНЫ	Косовица зерн. культ.	Скирдование	Обмолот	Посев озимых	Сенокошение	Стогование	Силосование
1. Анжеро-Судженский	28,6	39,8	25,8	19,0	63,1	43,1	95,5
2. Барзасский	37,2	47,6	43,1	37,6	92,3	68,0	88,8
3. Беловский	31,6	41,1	37,5	18,3	57,0	53,6	88,5
4. Гурьевский	24,7	41,7	30,0	29,0	80,2	45,7	106,8
5. Зырянский	39,5	16,7	16,1	14,8	61,7	53,8	81,0
6. Ижморский	41,5	26,1	28,4	34,8	67,5	50,1	100,6
7 Кемеровский	33,5	40.8	46,7	28,9	88,0	52,9	80,0
8. Киселевский	32,0	74,0	55,5	38,6	81,6	58,3	87,4
9. Крапивинский	25,4	72,1	46,5	35,9	43,6	57,1	107,5
10. Кузедеевский	47,2	62,5	42,6	60,9	79,0	75,6	109.7
11. Кузнецкий	47,2	52,8	43,1	45,8	74,7	70,0	108,4
12. Ленинский	25,6	46,2	35,2	36,5	74,9	52,2	103,5
13. Мариинский	40,7	45,0	28,3	32,5	73,8	51,0	84,0
14. Мысковский	54,7	66,4	47,1	23,2	70,2	68,6	72,2
15. Прокопьевский	39,3	58,0	25,2	21,3	57,2	48,3	92,1
16. Таштагольский	26,8	35,6	23,6	10,1	108,0	106,9	125,2
17. Тисульский	32,6	26,9	24,8	60,0	81,4	68,4	83,0
18. Титовский	28,8	53,7	40,1	22,2	66,7	55,5	88,5
19. Топкинский	31,3	38,2	24,3	34,5	81,7	51,7	93,4
20. Тяжинский	40,8	27,7	28,5	42,1	69,3	60,4	100,0
21. Чебулинский	39,1	50,5	43,4	27,0	74,3	65,7	107,5
22. Юргинский	30,7	56,8	47,9	32.9	71,4	59,2	102,8
23. Яшкинский	46,3	47,3	50,0	39,0	83,3	65,1	124,6

СВОДКА

О ХОДЕ СОРЕВНОВАНИЯ РАЙОНОВ ПО ХЛЕБОСДАЧЕ НА 25 АВГУСТА 1944 ГОДА

(Цифра показывает место, занимаемое в соревновании)

1. **Кузедеевский** (секретарь райкома ВКП(б) тов. Луковцев, председатель райисполкома тов. Петухов).
2. **Кемеровский** (тт. Росин, Молчанов).
3. **Яшкинский** (тт. Усачев, Харламов).
4. **Ижморский** (тт. Михайлов, Коновалов).
5. **Барзасский** (тт. Мелихов, Гулевич).
6. **Кузнецкий** (тт. Андреев, Левин).
7. **Тяжинский** (т. Кравченко).
8. **Мысковский** (тт. Коврижных, Беликов).
9. **Анжеро-Судженский** (тт. Дядищев, Никитин).
10. **Ленинский** (тт. Селивановский, Шергин).
11. **Зырянский** (тт. Щербаков, Поданев).
12. **Юргинский** (тт. Громов, Патрушев).
13. **Топкинский** (тт. Агафоненков, Василюк).
14. **Прокопьевский** (тт. Жданов, Газов).
15. **Титовский** (тт. Коновалов, Папай).
16. **Мариинский** (тт. Панасенко, Кондратков).
17. **Чебулинский** (тт. Панов, Егоров).
18. **Крапивинский** (тт. Ковригин, Солдатов).
19. **Тисульский** (тт. Бурлаченко, Монастырев).
20. **Беловский** (тт. Бочаров, Солодянкин).
21. **Гурьевский** (тт. Шутнин, Тогин).
22. **Киселевский** (тт. Коростылев, Шанторин).
23. **Таштагольский** (тт. Овсянников, Кушаков).

* * *

Темпы хлебосдачи все еще низки. Большинство районов не выполнило пятидневного графика. Особенно низкий процент имеют районы: Киселевский, Крапивинский, Таштагольский, Титовский.

Что мешает выполнить этим районам пятидневный график хлебосдачи? Основной корень зла кроется в том, что руководители этих районов все еще не отрешились от вредной, недостойной большевистских руководителей, практики очередности — вначале убрать весь хлеб, а уж потом начать вывозку его на элеваторы.

Все еще недостаточно используется на хлебовывозке живое тягло, особенно крупный рогатый скот.

Если в колхозах Кузедеевского и Кузнецкого районов в обозах можно видеть воловьи и коровьи упряжки, то их мало или вовсе не видно в обозах Киселевского, Крапивинского, Топкинского районов. Число коров, занятых на вывозке зерна государству, в этих районах мизерно.

Кончается август. Напряжение с уборкой урожая возрастает с каждым днем. В целом ряде районов: Тисульском, Мариинском, Зырянском допущен разрыв между такими работами, как косовица и обмолот. Убранный хлеб, вопреки указаниям партии и правительства, обмолачивается с большим опозданием. В Топкинском районе плохое использование молотилок привело к тому, что многие колхозы не имеют готового зерна для вывозки его государству. Чрезвычайно плохо работают на стационарной молотьбе комбайны Усть-Сосновской МТС (директор тов. Городов).

Темпы молотьбы необходимо всемерно усилить. Надо увеличить число людей и тягла, занятого на молотьбе, чтобы каждый день, каждую пятидневку выполнялся график обмолота хлебов и хлебосдачи.

Комсомольцы на уборке урожая

ПРОКОПЬЕВСК

15-летний машинист жатвенной машины, комсомолец Федя Мотин в колхозе «14 лет Октября» на 22 августа убрал 90 га, — по 8—9 га в день при норме 4 га.

ТАШТАГОЛ

В колхозе «Красное знамя» заведующий пасекой, комсомолка Фрося Волкова, найдя себе замену, весной перешла на пахоту. Затем, освоив работу на сенокосилке, выкашивала по две нормы, а сейчас, перейдя на жатку, дает по 2 с половиной нормы. Счетовод колхоза «Гудок», комсомолка Черкашина во время весеннего сева подготовила вместо себя счетовода-подростка, а сама взялась за плуг. В период сеноуборки, работая машинистом, выкашивала по 2—2,5 га, вместо полутора по норме, а сейчас работает машинистом на жатке, ежедневно перевыполняя норму.

БАРЗАС

Комсомолка Мария Чернигова и Раиса Смирнова в колхозе «Красный городок» вместо 600 снопов по норме, навязывают ежедневно по 1.100 снопов.

Райком ВЛКСМ совместно с районо организовали 28 пионерских отрядов по сбору колосьев. Руководят бригадами учителя и пионервожатые. Особенно хорошо работает отряд Веры Морозовой, ученицы Барзасской средней школы. Пионеры отряда Морозовой собирают ежедневно по 25—30 килограммов зерна.

ИЖМОРКА

Молодежный агрегат комсомольца Ахмедова, Теплореченской МТС, убирает по 12 га в день.

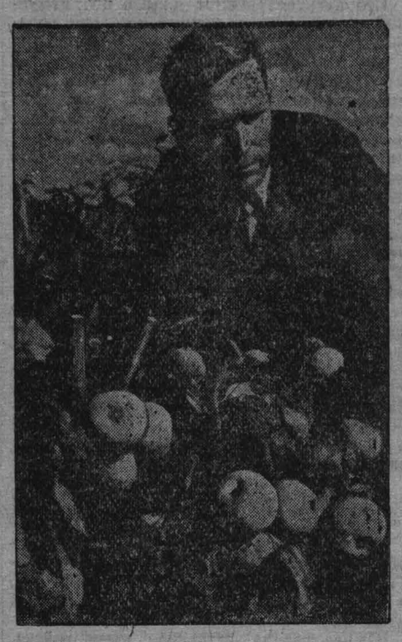

Широкой известностью среди садоводов Кузбасса пользуется садовод колхоза «Красный командир», Кузнецкого района, **А. И. Шабалин**, вырастивший сорта южных яблок в стелющемся саду колхоза.

Фото А. Фатеева.

85 га за четыре дня

В колхозе «Культурник», Беловского района, высокопроизводительно работает комбайновый агрегат Анны Петровой. С 17 по 20 августа Анна Петрова убрала на «Сталинце» 85 гектаров, по 21 га в суточный день.

Комбайн работает безотказно. Каждый механизм отрегулирован и периодически проверяется. Бригадир тракторной бригады Поликарп Моисеев обеспечил бесперебойную работу трактора.

За хорошую работу на уборке урожая правление колхоза вынесло Анне Петровой и Поликарпу Моисееву благодарность.

И. КОЛМОГОРОВ.

Личный пример

КУЗЕДЕЕВО, 28 августа. (По телефону). Председатель колхоза «1 мая», тов. Ступеньков первым в колхозе выделил собственную корову на вывозку хлеба государству. Вслед за ним председатель колхоза «Верный путь» тов. Соснин обучил принадлежащую ему корову ходить в бороне. Теперь в этих колхозах запряжены в ярма десятки коров.

В колхозе «Тельбесстрой», колхозники вывозят на своих коровах по 40 центнеров хлеба, несмотря на то, что до заготовительного пункта более 12 километров.

Всего в работах участвует 311 коров.

К событиям в Румынии

Воззвание румынских политических партий

ЖЕНЕВА, 27 августа. (ТАСС). Бухарестское радио передало в ночь на 27 августа обращение к народу, призывающее его об'единиться и бороться плечом к плечу против гитлеровской Германии. Обращение было подписано 4 политическими партиями, составляющими национально-демократический блок, поддерживающий короля и новое румынское правительство национального единства. В обращении говорится: «Наш народ переживает наиболее тяжелые часы своей истории. Все созданное нашими прошлыми поколениями и все надежды будущих поколений находятся под угрозой. Война подходит к концу. Германия рушится. Все гитлеровские армии терпят поражения. Победа союзников очевидна. Учитывая это положение и принимая во внимание заявление Молотова, одобренное президентом Рузвельтом и премьер-министром Черчиллем, гарантировавшее независимость Румынии и суверенитет нашего государства, мы дали возможность нашей стране не фигурировать на мирной конференции среди побежденных государств с перспективой полного разгрома. После 5 лет войны приближается час расплаты. Приближающийся мир не должен застать нас на стороне тех, кто нарушил наши границы и торговал нашей территорией. Мы должны смыть со своего лица все следы сотрудничества с гитлеризмом с тем, чтобы встать на путь, который обеспечит нам надежное будущее.

Об'единяйтесь в последнем сражении против немецких предателей, которые, нарушив обещанное слово, выступили, как враги нашей родины. Обезоруживайте каждого немецкого солдата и препятствуйте немцам при любых обстоятельствах и в любом месте, чтобы они не могли выступать ни как боевые соединения, ни в качестве частных лиц, уничтожающих богатство страны. Лишайте их всякой возможности бороться, сделайте, чтобы они быстрей покинули нашу страну».

Обращение подписали: Юлиус Маниу от национал-царанистской партии, К. И. Братиану от национал-либеральной партии, Лукреций Патрашкану от коммунистической партии, К. Т. Петреску от социал-демократической партии.

Очаги сопротивления немцев ликвидируются

БУХАРЕСТ, 26 августа. (ТАСС). Вчера вечером бухарестское радио сообщило:

«Сегодня после массового налета немецких пикирующих бомбардировщиков немецкие войска пытались захватить аэродром Банеаса (вблизи Бухареста). Все атаки противника были отбиты полками королевской гвардии с весьма тяжелыми потерями для немцев. Тяжелые германские орудия и машины загромоздили дороги, ведущие из Банеаса в Бухарест. Селение Банеас и аэродром перешли в наши руки. Таким образом, столица окончательно очищена от германских частей, многие из которых были полностью уничтожены. Согласно недавним сообщениям, последние немецкие укрепленные пункты в стране переходят в наши руки. Германские солдаты целыми группами складывают оружие и сдаются нашим частям».

ЖЕНЕВА, 27 августа. (ТАСС). Сегодня днем бухарестское радио передало сообщение о том, что правительство генерала Санатеску является хозяином положения во всей стране, большинство немецких частей обезоружено и интернировано. Последние очаги сопротивления немцев ликвидируются. Бухарест полностью очищен от противника и готов отразить любую атаку. Возможно, говорится в сообщении, что немцы предпримут еще отчаянные попытки бомбардировать столицу, используя то небольшое количество самолетов, которым они еще располагают. Но румынская армия, при содействии верховного командования союзников, предпримет необходимые меры противодействия.

Правительство провело ряд заседаний под председательством премьер-министра генерала Константина Санатеску. На заседаниях присутствовали министры без портфелей, представители партий национально-демократического блока. Обсуждались текущие вопросы и были приняты необходимые меры для обеспечения нормальной жизни в столице и в остальных центрах страны.

Сообщение румынского генерального штаба

ЖЕНЕВА, 27 августа. (ТАСС). Бухарестское радио передало сегодня рано утром коммюнике румынского генерального штаба относительно военных операций за вчерашний день.

В столице, говорится в коммюнике, продолжалась ликвидация крупных очагов сопротивления противника. Крупные силы противника продвигались в целях наступления на столицу. Румынские войска проводили контратаки и достигли успехов в деле окружения зоны, удерживаемой противником, и стеснили его на ограниченном плацдарме, где ликвидация вражеских войск неизбежна.

Крупные силы англо-американской авиации поддержали наступление румынских войск, введя в действие 400 бомбардировщиков и истребителей. Немцы пытались подкрепить свои войска в Бухаресте крупными силами, форсировавшими Дунай у Джурджу. В результате сильного отпора со стороны румынской обороны войска противника, вошедшие в Джурджу, отброшены на юг от Дуная. Авиация противника продолжала свои атаки на Бухарест, разрушая культурные учреждения и нанося сильный ущерб гражданскому населению. Попытка германских и венгерских войск захватить радиопередаточную станцию «Румыния» с помощью войск из оккупированной противником Трансильвании была отбита.

БУХАРЕСТ, 26 августа. (ТАСС). Как передает румынское радио, в опубликованном сегодня сообщении генерального штаба румынской армии говорится, что 24 августа немецкие части начали атаковать Бухарест. В течение 24 и 25 августа немецкая авиация подвергла город интенсивной бомбардировке. Имеются жертвы среди гражданского населения. Сбито 7 немецких самолетов. В течение 25 августа румынские части ликвидировали все очаги сопротивления немцев в Бухаресте. Захвачены 4 тысячи пленных и большие трофеи. Румынские войска продолжали операции по ликвидации разрозненных групп немцев вокруг столицы.

ЖЕНЕВА, 28 августа. (ТАСС). Бухарестское радио передало вчера сообщение румынского верховного командования, в котором говорится, что румынские войска продолжают операции по захвату намеченных об'ектов. В Бухаресте и там, где сопротивление немцев прекратилось царит полное спокойствие. К северу от Бухареста развиваются тяжелые бои с немцами, которые упорно обороняют свои позиции. Вражеские укрепленные пункты ликвидируются один за другим. Утром 27 августа очищен от немцев город Тырговиште и его аэродром. В район Бузэу — Плоешти и вокруг Плоешти немцы перебрасывают крупные силы с целью перейти через горы в районе Брашова. На территории Валахии, Ольтении и Добруджи румынские войска полностью контролируют положение. Интернирование и разоружение германских войск продолжается. В Трансильвании германские войска, поддерживаемые венгерскими частями, пытались пересечь границу, но были отброшены с тяжелыми потерями. В двух других пунктах противник был разоружен. Захвачено большое количество военных материалов.

На Дунае германский караван пытался пройти в западном направлении, но был атакован румынской речной флотилией и обстрелян. Потоплены 2 торпедных катера и 4 баржи. Кроме того, 10 судов повреждено и 2 захвачены.

26 августа румынская авиация сбила 10 немецких самолетов.

За время боев захвачено 12.000 пленных, большое количество германских вагонов и сотни автомашин.

К позиции болгарского правительства

СОФИЯ, 26 августа. (ТАСС). Сегодня вечером софийская радиостанция передала по внутреннему вещанию следующее сообщение:

«В осуществление принятого решения устранить все причины, мешающие болгарскому правительству выполнить волю болгарского народа, — не участвовать в войне против великих государств — болгарское правительство недавно вошло в контакт со странами, с которыми Болгария находится в состоянии войны. Об этом был своевременно уведомлен Советский Союз. Болгарское правительство об'явило, что Болгария будет соблюдать строгий нейтралитет по отношению к другим странам.

В интересах соблюдения строгого нейтралитета по отношению к советско-германской войне болгарское правительство заявило о том, что все иностранные войска, которые вступят на болгарскую территорию, будут разоружены.

Во исполнение этого решения вступившие на болгарскую территорию германские войска разоружены.

СОФИЯ, 27 августа. (ТАСС). Болгарское телеграфное агентство передает:

По требованию болгарского правительства начался отвод из Болгарии германских частей и военных учреждений, находившихся в Болгарии, который закончится через несколько дней. Продолжается разоружение германских частей, отступающих из Румынии, и переходящих через румыно-болгарскую границу на болгарскую территорию.

Международный обзор

Московские салюты возвестили миру о новых больших победах Красной Армии, о сокрушительных ударах, нанесенных врагу. Прорвав оборону противника, советские войска за несколько дней наступления овладели Яссами, вторым по величине городом Румынии, многими другими городами и сотнями населенных пунктов. Одновременно наши войска освободили Бендеры, Белгород-Днестровский (Аккерман) и столицу Молдавской ССР — Кишинев. С 20 по 25 августа в итоге наступления войск 2-го и 3-го Украинских фронтов противник потерял пленными и убитыми 205.400 человек.

Юго-западнее Кишинева окружена и постепенно уничтожается группировка противника в составе 12 немецких дивизий.

Значение ударов, нанесенных немцам, раскрываются с особенной силой, если вспомнить, что для гитлеровцев это наступление не было неожиданностью. Они сами твердили, что на южном участке советско-германского фронта должны разыграться ожесточенные бои. Злополучный генерал Дитмар, возвестивший о «стабилизации» на восточном фронте, вынужден признать, что «время тяжелых оборонительных боев отнюдь еще не прошло».

У кого что болит, тот о том и говорит. Немцы все время говорят о резервах, потому что именно в резервах они испытывают самый острый недостаток. «Сверхтотальная мобилизация» не дает, повидимому, того эффекта, на который рассчитывали гитлеровцы. Поэтому они в своей пропаганде уже не делают, как прежде, ставку на «приток массы солдат». Газета «Берлинер берзенцейтунг» вынуждена признать, что «в результате массированного наступления на западе, востоке и юге противник достиг успехов. Во время войны не все происходит так, как мы бы хотели. Противник также имеет свое слово, тем более, когда он имеет подавляющее численное превосходство в живой силе и технике».

Гитлеровцы идут на подобные признания потому, что успехи наши и наших союзников общеизвестны, их нельзя больше отрицать. Но где же выход? Оказывается, по мнению гитлеровцев, выход состоит в том, что нужно надеяться на новые виды «секретного оружия», которое Гитлер еще не пускает в ход. Этой надеждой гитлеровцы хотят поднять дух населения, заставить немцев продолжать борьбу.

Гитлеровцы хотят также, чтобы в том отчаянном сопротивлении, при помощи которого они рассчитывают продлить свое существование, участвовала не только вся Германия, а и весь гитлеровский блок. Однако последние события свидетельствуют, что удары, нанесенные Красной Армией, выбивают и этот козырь из рук гитлеровских авантюристов. Процесс распада гитлеровского блока ускоряется.

* * *

События, развернувшиеся в Румынии, свидетельствуют о том, что все попытки Гитлера укрепить разваливающийся блок его «союзников» терпят полный крах. Не секрет, что в результате поражений, понесенных Гитлером на советско-германском фронте, внутриполитическое положение во всех подвассальных Германии странах уже давно крайне напряжено. Фашистские заправилы в Берлине прибегли к последнему средству, чтобы не выпустить вассалов из своих рук. Они пошли на фактическую оккупацию этих стран.

Однако эта мера не дала желаемого для гитлеровцев эффекта. Красная Армия нанесла столь тяжелые поражения немцам, что они не в силах справиться с внутренним кризисом в этих странах. Особенно это сказалось на Румынии. В апреле этого года, когда Красная Армия перенесла военные действия на территорию Румынии, товарищ Молотов заявил, что советское правительство «не преследует цели приобретения какой-либо части румынской территории или изменения существующего общественного строя Румынии и что вступление советских войск в пределы Румынии диктуется исключительно военной необходимостью и продолжающимся сопротивлением войск противника». В связи с начавшимся 20 августа новым наступлением Красной Армии на юге перед Румынией встал со всей остротой вопрос с возможности выхода из того тупика, в который ее завели гитлеровцы совместно с румынскими квислинговцами. В опубликованном 25 августа заявлении Наркоминдела СССР был указан единственно возможный для Румынии путь к независимости и освобождению от гитлеровских захватчиков.

Судя по сведениям о положении в Румынии, там сейчас образовано новое правительство, в которое вошли представители всех основных политических партий. Новое румынское правительство об'явило состояние войны между Румынией и Германией. По последним сообщениям, Бухарест уже очищен от немцев.

«Помощь румынских войск войскам Красной Армии в деле ликвидации немецких войск, — говорится в заявлении Наркоминдела, — является единственным средством скорого прекращения военных действий на территории Румынии и заключения Румынией перемирия с коалицией союзников».

События в Румынии — тяжелый удар по гитлеровской Германии, чреватый для нее большими последствиями. Эти события, являющиеся прямым следствием сокрушительных ударов советских войск по германским и румынским армиям, несомненно, найдут отражение и в других странах-сателлитах. Именно этим и надо об'яснить столь большую растерянность в Берлине.

* * *

Враг уже испытывает на себе могучий удар советских, американских и британских войск, воздушных и морских сил с разных сторон. «Все большее число людей в лагере врага понимают безнадежность своего положения и приближение краха» (Молотов).

Действительно, положение германской армии во Франции можно охарактеризовать, как катастрофическое. На севере, в результате успешного окружения большей части 7 германской армии, союзники поставили под угрозу немецкие части, занимающие фронт к северу от Вернона между реками Тук и Риль. Южнее союзные войска подошли вплотную к Парижу и обходят его с двух сторон — с севера и с юга. 2-я французская бронетанковая дивизия под командованием генерала Леклерка вместе с войсками союзников вступила в Париж. Американские войска достигли Марны. Части, высадившиеся на юге Франции, уже заняли Марсель и успешно продвигаются на север, не встречая серьезного сопротивления. Союзные войска заняли также Бордо. Английские авиадесантные войска достигли устья Сены вблизи Гавра. Налицо, таким образом, крушение всей системы немецкой обороны во Франции.

Гитлеровцы не имеют здесь ни серьезных укреплений, ни сколько-нибудь значительных сил, чтобы противостоять наступлению союзников. Большая часть дивизий, оборонявших север и северо-запад, разгромлена или настолько потрепана, что уже не может считаться боеспособной силой. На юге численность немецких войск вообще незначительна. Обнаружилось то, что так тщательно хотели скрыть гитлеровцы. Вся основная сила германской армии скована на советско-германском фронте, а в самой Германии нет резервов, которые можно было бы перебросить во Францию.

Освобождение Франции идет быстрыми шагами. Создаются все предпосылки для широкого наступления союзных войск непосредственно на гитлеровскую Германию. Перед нашими союзниками открыты блестящие перспективы разгрома остатков немецких войск во Франции и выхода к Рейну. Разумеется, что это наступление заставит немцев оттянуть для защиты германской границы войска из Бельгии и Голландии. Но это будет означать скорое освобождение Бельгии и Голландии. Это облегчит задачу штурма гитлеровской Германии.

Крушение немецкой обороны во Франции — еще одно доказательство того, что наступило время для нанесения самых мощных сокрушительных ударов по врагу всего свободолюбивого человечества — гитлеровской Германии.

* * *

Мировая печать уделяет большое внимание начавшимся в США предварительным переговорам между представителями Советского Союза, Соединенных Штатов и Великобритании по основным вопросам учреждения международной организации для поддержания мира и безопасности.

Вопрос о создании такой международной организации был поставлен еще на Московской конференции министров иностранных дел. Сейчас речь идет о практической подготовке решений, основная цель которых — сделать невозможным повторение гитлеровской агрессии.

Я. ВИКТОРОВ.

НАЛЕТЫ АНГЛИЙСКОЙ АВИАЦИИ НА КЕНИГСБЕРГ, КИЛЬ, БЕРЛИН И ГАМБУРГ

ЛОНДОН, 27 августа. (ТАСС). Английское министерство авиации сообщает, что английские бомбардировщики совершили крупный налет на порт и военную базу в Восточной Пруссии — Кенигсберг. Налет был массированным. Возникли большие пожары.

Другие соединения английских бомбардировщиков сбросили 1.700 тонн бомб на Киль.

Самолеты «Москито» совершили налеты на Берлин и Гамбург. Из этих операций не возвратились 29 бомбардировщиков.

ЛОНДОН, 26 августа. (ТАСС). Штаб американских военно-воздушных сил на европейском театре операций сообщил, что свыше 1.100 тяжелых американских бомбардировщиков совершили днем 25 августа налет на германскую опытную станцию в Пеенемюнде (где производятся испытания самолетов-снарядов и ракетных самолетов), а также на ряд других важных об'ектов в Германии, в том числе на авиационные заводы в Висмаре, Любеке и Ростоке.

ПОКУШЕНИЕ НА ГЕНЕРАЛА ДЕ ГОЛЛЯ

ЛОНДОН, 27 августа. (ТАСС). Как передает агентство Рейтер, вчера на прибывшего в Париж генерала де Голля было произведено покушение. Во время благодарственного молебна в Соборе Парижской Богоматери проникшие туда фашисты открыли стрельбу с галлереи в генерала де Голля и собравшееся духовенство. Французские полицейские и солдаты союзных войск открыли ответный огонь по фашистам. Генерал де Голль остался невредим.

НАЛЕТ НЕМЕЦКИХ САМОЛЕТОВ НА ПАРИЖ

ЛОНДОН, 28 августа. (ТАСС). Как сообщает парижское радио, вчера немецкая авиация совершила налет на Париж. Наиболее сильной бомбардировке подверглись Латинский квартал, районы Восточного вокзала, Монмартра, Монружа, Булонский лес и другие. Имеются жертвы среди населения, причинен материальный ущерб.

Ответственный редактор А. БАБАЯНЦ.

Кинотеатр «МОСКВА» — 29 — 30 — 31 августа звук. худож. фильм **«Моя любовь»**. Сеансы: 3, 4—40, 6—20, 8, 9—40, 11—20.

ТРЕБУЮТСЯ:

ОРС'у Кемеровского АТЗ на постоянную работу: старшие бухгалтеры, бухгалтеры, счетоводы-картотетчики. Обращаться к главному бухгалтеру в часы занятий. Телефон: АТЗ, 1-62.

ИЗВЕЩЕНИЕ

29 августа в 8 час. веч. в клубе КХЗ состоится лекция для агитаторов Центрального района на тему:

Строго соблюдать законы о трудовой дисциплине.

Лектор тов. Кагаловский.

Отдел агитации и пропаганды ГК ВКП(б)

Адрес редакции: г. Кемерово, ул. Сталина, № 74. Телефоны: ответственного редактора 2-24; зам. редактора 4-85; отделов промышленности и транспорта — 2-37; партийного — 8-63; сельскохозяйственного — 4-57; отдела писем трудящихся — 14-21; директора типографии — 3-96; отдела заказов издательства — 9-35.

ОП12910 г. Кемерово, изд-во газеты «Кузбасс». Тираж 45.000. Заказ № 468