699821

Пролетарии всех стран, соединяйтесь!

Кузбасс

Орган Кемеровского обкома и горкома ВКП(б) и областного совета депутатов трудящихся

№ 137 (5350) | 16 ИЮЛЯ 1944 г., воскресенье | Цена 20 к.

Боевой призыв передовиков сельского хозяйства

На просторах колхозных и совхозных полей Кузбасса поднимаются золотые хлеба. Вдохновенный труд колхозников и колхозниц, трактористов и трактористок положен в основу победного урожая. Старые мастера, умудренные многолетним опытом земледельческого труда, и задорная сельская молодежь приложили к земле заботливые и энергичные руки, отдают свои творческие силы борьбе за 100-пудовый урожай, обещанный Сталину.

Каждый торжественный салют родной Москвы отзывается в сердцах колхозных тружеников стремлением еще больше помочь доблестной Красной Армии, дать фронту вдоволь хлеба, молока, мяса, чтобы укрепить силы наших воинов. Трудящиеся наших колхозов, совхозов, МТС, подсобных хозяйств сильны сознанием своего долга перед Красной Армией.

Шесть месяцев 1944 года кузбасская деревня самоотверженно трудилась под знаменем клятвы Сталину. Колхозы, совхозы и подсобные хозяйства области выполнили план весеннего сева, провели его на высоком агротехническом уровне, заложив прочный фундамент высокого урожая зерновых, картофеля и других культур.

Успехи этой весны завоеваны усилиями многих тысяч передовых людей села, продемонстрировавших свою верность клятве высокими показателями производительности труда.

Сергей Шелковников, имя которого названо в новогоднем рапорте товарищу Сталину, обеспечил выполнение годового плана тракторных работ к 10 июня на 130,5 процента, выработав 518 га на 15-сильный трактор. Образцы упорной работы на селе показала полеводческая бригада Кирилла Мапнушевского: 1.900 возов навоза и 21 центнер золы вывезла она на поля, заложив основу богатого урожая. Бригадир свиносовхоза тов. Борисенко вырастила за полгода 460 поросят без единого случая падежа. За шесть месяцев 1944 года телятница Тисульского совхоза Хорева вырастила 31 теленка, сохранив всех до одного. Новый рекордный урожай картофеля готовят в этом году прославленные звеньевые Юткина и Картавая.

Семидесятилетняя колхозница Раиса Ивановна Телкова, мать троих фронтовиков и пятнадцатилетний пахарь Ваня Ульянов, сотни и тысячи людей кузбасской деревни с честью выдержали экзамен на мужество, на большевистскую верность своему слову.

12 июля передовики сельского хозяйства собрались на областное совещание, чтобы поделиться опытом своего труда, своими чаяниями и планами, обсудить задачи предстоящего полугодия.

Горячим призывом к героическому труду звучат слова обращения знатных людей села ко всем колхозникам, трактористам, комбайнерам, ко всем труженикам сельского хозяйства области. Они зовут на новые трудовые подвиги, на неустанную борьбу за успешное выполнение клятвенных обязательств во втором полугодии.

Перед кузбасской деревней стоят сейчас задачи огромной важности.

Нужен заботливый уход за посевами, нужен хозяйственный глаз и неослабный контроль над состоянием каждого участка зерновых, каждой овощной гряды.

Практика труда в колхозах и опыт передовых звеньев показали, что основа успешной работы — крепкое, хорошо собранное звено. Необходимо сохранить постоянный состав звеньев, всемерно расширять звеньевую организацию труда.

Каждый колхоз, каждый колхозник должны позаботиться об урожае будущего года. Нужно полностью обеспечить себя собственными семенами зерновых, картофельных и овощных культур. Трактор, конь, рабочие руки, свободные от сеноуборки, должны быть использованы на вспашке паров. Своевременный под'ем паров — начало борьбы за урожай 1945 года.

В мастерских МТС, в колхозных кузницах нужно интенсивно готовить к уборке комбайны и весь уборочный инвентарь.

Задача заключается в том, чтобы провести уборку урожая этого года без потерь. Каждая горсть потерянных зерен — предательство интересов Родины и фронта.

Священный долг каждого колхоза — полностью и в срок выполнить свои обязательства перед государством. Дело чести каждого колхозника позаботиться о том, чтобы с первых же дней уборки организовать обмолот и сдачу хлеба государству.

Чтобы иметь выносливого коня, коров высокого удоя, породистых свиней нужны обильные и витаминные корма. Стахановцы полей в своем обращении призывают пустить в ход все сенокосилки, ручные грабли, косы, чтобы заготовить наибольшее количество кормов.

Обращение передовиков даст мощный толчок социалистическому соревнованию на селе. В соревнование за успешное проведение уборки, обмолота, хлебосдачи, подготовки к зимовке скота должны включиться тысячи людей. Ни один колхозник, ни один тракторист, ни один комбайнер не может остаться в стороне от борьбы за выполнение нашего долга перед Родиной и фронтом.

Коммунисты и комсомольцы колхозов, совхозов, МТС должны показывать пример фронтовой работы на полях, возглавить соревнование полеводческих, тракторных, животноводческих, овощеводческих бригад и звеньев, комбайнерских агрегатов. Колхозная и районная печать, сельские агитаторы должны передать опыт стахановцев всей колхозной массе. Все средства, все формы политической работы подчинить одной цели — организации действенного соревнования на каждом участке сельскохозяйственного труда.

Кузбасс, неистощимый арсенал войны, должен иметь свою мощную продовольственную базу. Каждый колхозник, каждый рабочий совхоза, МТС, подсобного хозяйства, верный клятве товарищу Сталину, горд сознанием своего участия в успешном решении этой важной государственной задачи.

За конкретное, действенное соревнование на всех участках борьбы за высокий урожай!

Пусть призыв передовиков станет боевым сигналом к новому наступлению по всему трудовому фронту кузбасской деревни!

Оперативная сводка за 15 июля

В течение 15 июля северо-западнее и юго-западнее города ИДРИЦА наши войска вели наступательные бои, в ходе которых овладели окружным центром Калининской области городом ОПОЧКА, а также заняли более 40 других населенных пунктов и среди них ИСАКИ, ЖЕВЛОКИ, ЗУЕВО, ТОМСИНО, ДУБРОВКА, МАЛЬКОВО, БЕЛОГУРОВА, ЧЕРНОВО.

Северо-западнее и западнее города СВЕНЦЯНЫ наши войска с боями продвигались вперед и заняли более 80 населенных пунктов, в том числе крупные населенные пункты БУЦЯНЫ, ОНИКШТЫ, ОВАНТЫ, ВИДЕНИШКИ, МЕШОЛИ, ГЕЛВАНЫ, АРКШАНЫ и железнодорожные станции БИЧАНЫ, ОНИКШТЫ.

К западу и юго-западу от города ВИЛЬНЮС наши войска, развивая наступление, овладели уездным центром Литовской ССР городом и железнодорожной станцией АЛИТУС, а также с боями заняли более 70 других населенных пунктов, в том числе крупные населенные пункты КОШЕДАРЫ, БУТРИМАНЦЫ, ПУНИ, НЕМАНОЙЦЫ, ДРУСКЕНИКИ, ШАНДУБРА, ПРИВАЛКА, ГОЖА и узловую железнодорожную станцию КОШЕДАРЫ.

Наши войска вышли на реку Неман севернее и южнее АЛИТУС на фронте 120 километров и, форсировав на ряде участков реку, захватили плацдармы на ее западном берегу.

К северу от города ВОЛКОВЫСК наши войска, форсировав реку РОССЬ, с боями заняли на западном берегу реки несколько населенных пунктов и среди них ЗАГУЖАНЫ, ОГРЫЗКИ, ВОЛПА, СТАНЬКОВЦЫ, КРАСНОЕ СЕЛО.

Западнее и юго-западнее города СЛОНИМ наши войска, преодолевая сопротивление и контратаки противника, продолжали вести наступательные бои, в ходе которых заняли более 60 населенных пунктов, в том числе крупные населенные пункты ИЗАБЕЛИН, ЛОПЕНИЦА, МАЛАЯ ПОРОЗОВА, НОВЫЙ ДВОР, ЛЕЖАЙКА, ВЕЛИКОЕ СЕЛО, КОЛЯДИЧИ, СОШИКА.

Северо-западнее и западнее города ПИНСК наши войска, продолжая наступление, овладели районным центром Пинской области городом ЛОГИШИН, а также с боями заняли более 20 других населенных пунктов и среди них крупные населенные пункты ПОРЕЧЬЕ, ВЕЛЕСНИЦА, ПАРШЕВИЧИ, БОГУШЕВО, ЕВЛАШИ и железнодорожные станции ПОРЕЧЬЕ, МОЛОДКОВИЧИ.

На других участках фронта — без существенных изменений.

За 14 июля наши войска на всех фронтах подбили и уничтожили 101 немецкий танк. В воздушных боях и огнем зенитной артиллерии сбито 46 самолетов противника.

ИЗ НОЧНЫХ ТЕЛЕГРАММ

Сообщение штаба верховного командования экспедиционных сил союзников

ЛОНДОН, 15 июля. (ТАСС). В опубликованном сегодня утром сообщении штаба верховного командования экспедиционных сил союзников говорится:

У основания полуострова Котантен союзники заняли новую территорию. Западнее Лессэ наши патрули продвинулись через Сен-Жермен-сюр-Э к Мезьеру, несмотря на незначительное сопротивление противника. Мы продвинулись к Лессэ, заняв Богэ и Ла-Журденри. В нескольких милях восточнее наши войска заняли Ла-Лонд и достигли района затопления на реке Э. Наступая через Горж и Сен-Жермен, наши части достигли Ле-Гранж и соединились к югу от Омме с войсками, продвигающимися восточнее болот Горж. Между Сентени и рекой Вир и в районе восточнее Сен-Ло осуществлен ряд местных продвижений. На остальных участках фронта ничего существенного не произошло.

Авиация продолжала свои налеты на войска противника и его

Военные действия в Италии

ЛОНДОН, 15 июля. (ТАСС). Штаб войск союзников в Италии сообщает, что в ночь на 14 июля части 5 армии заняли важные возвышенности между реками Чечина и Арно. Не давая врагу передышки, французские части американской 5 армии 14 июля заняли Поджибонси — важный узел дорог между Ареццо и Ливорно и продвинулись на всем участке фронта. Западнее американские части заняли Печчоли и Кьянни. На побережье Лигурийского моря передовые части союзников находятся в 10 км. от окресностей Ливорно. На Центральном участке фронта обе стороны вели интенсивный артиллерийский огонь. В горном секторе войска союзников приближаются к городу Фабриано. На адриатическом участке фронта положение без перемен.

Вчера авиация союзников совершила налеты на 4 нефтеочистительных завода и сортировочную станцию в Будапеште. Бомбардировке подверглись также неприятельские военные об'екты в Италии и Югославии.

На областном совещании передовиков сельского хозяйства

Выполним клятву Сталину—завоюем стопудовый урожай!

ОБРАЩЕНИЕ

областного совещания передовиков сельского хозяйства ко всем колхозникам и колхозницам, работникам МТС, совхозов и подсобных хозяйств предприятий Кемеровской области

Дорогие товарищи!

Радостные дни переживает наш советский народ. Наша доблестная, героическая Красная Армия, овеянная немеркнущей славой, под водительством великого полководца Верховного Главнокомандующего Маршала Советского Союза товарища Сталина перешла в новое наступление против немецко-фашистских захватчиков. На Карельском перешейке, в Карело-Финской, Белорусской и Литовской союзных республиках под сокрушительными ударами советских войск рушится оборона немецко-фашистских захватчиков, откатывается назад фашистское зверье, устилая тысячами своих трупов поля сражения. Недалеко то время, когда Красная Армия очистит от ненавистного врага нашу священную советскую землю и совместно с нашими союзниками добьет раненого фашистского зверя в его собственной берлоге.

В дни, когда приближается наша победа, советские люди должны еще больше поднять напряжение своих сил, еще больше оказать помощь фронту для того, чтобы быстрее наступил желанный час окончательного разгрома заклятого врага.

Под новый год трудящиеся Кузбасса обратились к великому Маршалу Советского Союза товарищу Сталину с рапортом, в котором поклялись, не покладая рук, ковать победу над немецко-фашистскими извергами. Колхозники и колхозницы, работники МТС, совхозов и подсобных хозяйств, подписывая рапорт вождю, дали нерушимое слово — образцово провести весенний сев и добиться стопудового урожая с гектара зерновых, создать вокруг городов и промышленных центров нашей области крупные овощные и плодово-ягодные базы.

Выполняя обязательства, данные товарищу Сталину в новогоднем рапорте, многие колхозы, совхозы и подсобные хозяйства закончили в текущем году весенне-посевные работы в установленные сроки. Провели весенний сев на высоком агротехническом уровне, заложили прочную основу для получения высокого урожая зерновых, картофеля и овощных культур. Большую помощь оказали подшефным машинно-тракторным станциям, совхозам и колхозам запасными частями и посылкой квалифицированных рабочих промышленные предприятия области.

Машинно-тракторные станции перевыполнили план весенне-тракторных работ и оказали большую помощь колхозам.

Колхозники и колхозницы, трактористы и трактористки в ряде колхозов и тракторных бригад обеспечили высокие показатели производительности труда. Знатный бригадир тракторной бригады Кузнецкой МТС Сергей Александрович Шелковников обеспечил выполнение годового плана тракторных работ к 10 июня на 130,5 процента, выработав на 15-сильный трактор 518 га.

Хорошую основу высокого урожая заложили с весны знатные звеньевые Мариинского района Анна Кондратьевна Юткина и Анна Ефимовна Картавая.

Гурьевский чабан тов. Цыпленков за 6 месяцев получил от 100 овцематок — 130 ягнят.

Телятница Тисульского совхоза Хорева А. с 1938 года по январь 1944 года вырастила 1.023 теленка без единого случая падежа, со среднесуточным привесом 1.100 граммов. За 6 месяцев 1944 года вырастила 81 теленка, со среднесуточным привесом 1.510 граммов.

С большим уважением называем мы имена знатных людей сельского хозяйства, своим самоотверженным трудом приближающих час разгрома врага.

Наша область могла бы добиться больших результатов, если бы не было отстающих колхозов, совхозов и машинно-тракторных станций.

Есть еще в колхозах и колхозники, не выполняющие норм выработки и установленного минимума трудодней.

Товарищи колхозники и колхозницы, трактористы и трактористки, комбайнеры и комбайнерки, работники МТС, совхозов и подсобных хозяйств предприятий!

Мы обращаемся к вам с горячим призывом:

Не остановимся на достигнутом! Напряжем все наши силы, чтобы выполнить клятву, данную великому Сталину — вырастить стопудовый урожай зерновых, полностью удовлетворить потребность трудящихся Кузбасса в картофеле, овощах и мясо-молочных продуктах.

В напряженные дни подготовки к уборке урожая и во время горячей страдной поры — все, как один, от старого до малого, будем работать с еще большим напряжением на колхозных и совхозных полях.

Обеспечим заботливый уход за посевами, проведем двух-трехкратную прополку зерновых и междурядную обработку картофеля и овощей с высоким качеством, своевременно обработаем свекловичные плантации, не допустим ни одного сорняка.

Мы расширили посевы проса, — очистим их от сорняков!

Звенья в колхозах — великая сила. Там, где крепкое звено, там и работа спорится. Сохраним постоянный состав звеньев. Расширим звеньевую организацию труда в колхозах и совхозах.

В прошлом году многие колхозы не обеспечили себя собственными семенами и вынуждены были в условиях военного времени обращаться за семенной ссудой к государству. Не повторим ошибок прошлого года, проявим особую заботу об уходе за посевами на семенных участках, чтобы каждый колхоз полностью обеспечил себя собственными семенами зерновых, картофеля и овощных культур.

Организуем поливку овощей, подкормку семенных участков минеральными и местными удобрениями.

Работники подсобных хозяйств предприятий!

Вырастим и соберем высокий урожай картофеля и овощей, своевременно подготовим овощехранилища для закладки и хранения на зиму, значительно улучшим общественное питание рабочих предприятий Кузбасса картофелем, овощами, молоком и мясом с подсобных хозяйств.

Основа высокого урожая будущего года закладывается уже сейчас под'емом паров. Не допустим затяжки с под'емом паров. Каждый трактор, каждую лошадь, каждого рабочего вола, не занятых на сеноуборке, используем на вспашке паров.

Сытая и теплая зимовка скоту создается летом. Чтобы иметь много хороших коней, высокоудойное стадо коров, породных свиней и овец, домашнюю птицу — надо заготовить общественному и государственному скоту достаточное количество кормов, во-время отремонтировать животноводческие помещения.

Все на заготовку кормов! Все сенокосилки, косы, ручные грабли и простейший сеноуборочный инвентарь должны быть пущены в ход. Широко используем рекомендованную правительством дополнительную оплату за перевыполнение норм на закладке силоса и уборке трав.

Укрепление и развитие общественного животноводства должно быть кровным делом для каждого колхозника и колхозницы. В каждом колхозе создадим птицеводческую ферму с количеством птицы не менее 200 голов, пасеку в количестве не менее 50 пчелосемей.

Товарищи! Не за горами хлебоуборка, приближение ее чувствуется с каждым днем. Мы не должны забывать слова товарища Сталина: «Уборка—дело сезонное, и она не любит ждать. Убрал во-время — выиграл, опоздал в уборке — проиграл».

В ремонтных мастерских МТС и совхозов, в колхозных кузницах, на ремонте комбайнов и уборочного инвентаря сейчас куется успех предстоящей уборки урожая.

Рабочие и колхозники, токари и слесари, кузнецы и монтажники, обеспечьте высокое качество ремонта комбайнов, молотилок и простых уборочных машин.

Комбайнер, ты ремонтируешь комбайн. На нем ты будешь убирать хлеб. Подготовь его к уборке образцово.

Каждый комбайн оборудуем зерноуловителем, соломокопнителем и приспособлением для косовицы полеглых хлебов.

Каждой вязальщице — ручные грабли. На каждом участке, после уборки комбайнами и простыми машинами, проведем ручной сбор колосьев.

Соберем весь урожай до единого колоска без потерь.

Оборудуем крытые тока и навесы. Приготовим транспортные средства и сбрую. Обеспечим тщательный уход за конем. Широко используем на уборке урожая и перевозках сельскохозяйственных продуктов коров колхозов и коров колхозников.

Работники государственных заготовительных пунктов! Обеспечьте своевременную подготовку складов, сушилок, весов, зерноочистительного инвентаря. Организуйте круглосуточную приемку зерна, картофеля, овощей и других сельскохозяйственных продуктов.

Выполнение обязательств по поставкам государству хлеба и других сельскохозяйственных продуктов является первейшей обязанностью и священным долгом каждого колхоза, каждого колхозника и колхозницы.

Товарищи колхозники! С первых дней уборки организуем обмолот и сдачу хлеба государству. Полностью в установленные правительством сроки выполним свои обязательства перед государством. Выполним свой долг перед нашей родиной, любимой и героической Красной Армией.

Мы призываем всех колхозников и колхозниц, трактористов, комбайнеров, работников животноводческих ферм, агрономов и зоотехников, работников совхозов и подсобных хозяйств с еще большим напряжением работать на полях и фермах, вырастить и своевременно убрать высокий урожай зерна, картофеля, овощей, — дать больше хлеба, мяса, молока и других продуктов сельского хозяйства государству для снабжения Красной Армии и рабочих промышленных центров, с честью выполнить клятву трудящихся Кузбасса, данную в новогоднем рапорте великому Сталину.

Красная Армия гонит врага с нашей земли. Солнце победы уже сияет над нами. Мы глубоко верим в свое грядущее. В борьбе за наше правое дело, в борьбе за честь и славу советской отчизны, единым монолитным строем выступают бойцы фронта и тыла. К победе нас ведет великая партия Ленина — Сталина, великий вождь и полководец любимый товарищ Сталин.

Да здравствует наша любимая Родина!

Да здравствует героическая доблестная Красная Армия!

Да здравствует великая партия Ленина—Сталина — вдохновитель и организатор борьбы над немецко-фашистскими захватчиками!

Да здравствует и живет многие годы наш любимый и родной вождь и учитель товарищ Сталин!

Участники совещания передовиков сельского хозяйства

Стан М. И. — комбайнер Зарубинской МТС.

Черкасов Ф. В. — бригадир тракторной бригады колхоза имени Фрунзе, Тисульского района.

Усков С. А. — председатель колхоза «Сталь», Тяжинского района.

За две годовых нормы на трактор

Речь бригадира тракторной бригады колхоза имени Фрунзе, Тисульского района. тов. Ф. В. ЧЕРКАСОВА

Подводя итоги работы моей бригады за полгода, могу рапортовать слету передовиков сельского хозяйства, что каждый колесный трактор за весну выработал две нормы.

Когда знаешь, что от тебя, от тракториста, тоже зависит окончательная победа над врагом, то работать спустя рукава — величайшее преступление перед родиной.

В прошлом году на уборке урожая мы выработали в переводе на мягкую пахоту по 113 га на трактор. Нынче сделаем намного больше.

Вырастим боевых коней для Красной Армии

Речь конюха колхоза имени Сталина, Тисульского района, тов. М. П. ЗАГУМЕННОЙ

Разрешите мне сказать несколько слов о своей работе. Работаю конюхом уже порядочно времени. За мной закреплено 11 конематок. От каждой из них выращиваю по жеребенку, стало быть, 11 жеребят.

Резвые они у меня, здоровые. Да и как же они не будут здоровыми, если я их, как маленьких детей, выхаживаю. Без любви к этому делу ничего не выйдет. Жеребят нужно любить, тогда из них получатся настоящие боевые кони для Красной Армии.

Был у меня такой случай. Выпустила я жеребят погулять по конному двору, а во дворе был колодец открытый. Надо же было кому-то открыть его! Жеребята резвились, играли. Один возьми, да и упади в колодец. Ахнула я. Что делать? Бросилась к колодцу, а он глубокий, метров пять будет. Полезла, добралась до жеребенка, за голову подняла наполовину из воды, чтобы не захлебнулся, а сама зову на помощь. Спасли ведь жеребенка.

Я заверяю, что всех своих 11 жеребят выращу крепкими и выносливыми, чтобы не обиделись наши славные конники.

Участник областного совещания передовиков сельского хозяйства бригадир-полевод колхоза «518», Барзасского района, Мария Киреева осматривает участки для посева проса.

Фото А. Фатеева.

Молодежь в авангарде борьбы за урожай

Речь зав. отделом крестьянской молодежи обкома ВЛКСМ тов. Т. СИЛАНТЬЕВОЙ

Во время весеннего сева на полях колхозов работало более 9 тысяч молодых трактористов, плугарей, бороноволоков, сеяльщиков, звеньевых и бригадиров полеводческих бригад. 185 молодежных бригад настойчиво боролись за высокое качество сева. 12 молодежных тракторных бригад, в несколько раз перевыполнившие задания, вышли победителями в соревновании. 29 лучших трактористов мы представили к награде Центральному Комитету комсомола. Эти люди выполняли на 200—300, а иногда 400 процентов свои задания на весеннем севе.

В ряде районов наши комсомольцы поддержали ценное начинание шуйских комсомольцев и создали бригады по заготовке силоса. Такие бригады созданы в Ижморском районе и других.

Сейчас главной задачей сельской молодежи является образцовая подготовка к уборке хлеба в срок и без потерь. В ряде районов комсомольцы берут обязательство по ремонту тракторов и в нерабочее время дополнительно ремонтируют комбайны. Такое обязательство взяли комсомольцы Кулебакинской МТС. Свое обязательство они выполнили, комбайн отремонтирован.

В прошлом году мы имели много хороших примеров работы молодежи на уборке урожая. Умножим эти примеры в этом году! Здесь присутствует знатный комбайнер Зарубинской МТС тов. Стан. В этом году он обязался убрать 1.100 гектаров. Его агрегат готов. Помощниками у него будут работать брат и сестра, остальные — комсомольцы. В прошлом году жатками убирали по 100 гектаров, а в Ижморском районе бригадир т. Беляцкий убрал 180 гектаров на жатке-самосбросе. И теперь комсомольцы должны соревноваться, чтобы убрать жаткой не менее 100 гектаров.

Надо создать комсомольско-молодежные бригады по охране зерна, создать дозоры, чтобы предупредить возможность расхищения хлеба. Надо создать бригады школьников по сбору колосьев.

Самоотверженным трудом на полях поможем Красной Армии разгромить немецких захватчиков.

Указ Президиума Верховного Совета СССР

О награждении руководящих работников Монгольской Народной Республики орденами СССР

За выдающиеся заслуги в деле организации в Монгольской Народной республике материальной помощи Красной Армии, борющейся против немецко-фашистских захватчиков, наградить:

Орденом Ленина.

1. Маршала МНР Хорлоина Чойбалсана.
2. Юмжеина Цеденбала.
3. Гончикина Бумаценде.

Орденом трудового красного знамени

1. Чимитдоржина Сурунжаба.
2. Сухебаторына Янжиму Абржж
3. Дашина Дамба.
4. Сономына Луисана.

Орденом Красной звезды.

1. Жугдура Чойдока.
2. Бато Тогмита.
3. Зундуй Аюрзана.

Председатель Президиума Верховного Совета СССР М. КАЛИНИН.
Секретарь Президиума Верховного Совета СССР А. ГОРКИН.
Москва, Кремль. 11 июля 1944 г.

На областном совещании передовиков сельского хозяйства

Договоры с колхозами выполнены

Речь участкового механика Кемеровской МТС тов. В. И. САФОНОВА

Выполняя клятву товарищу Сталину, мы добились успехов в работе. Весновспашки сделали 10.902 га, вместо 7.000 по плану, культивации — 6.824 га, вместо 2.500. Посеяли 7.496 га, вместо 5.000. Договора, заключенные машинно-тракторной станцией с колхозами Кемеровского района, выполнены по всем видам весенне-полевых работ.

Особенно отличилась на этих работах тракторная бригада Локтева, выполнившая годовой план. Бригады Сермягина, Остапьева, Козловского, Тетельнова, Боярнцева приближаются к завершению годового плана тракторных работ. В целом МТС сэкономила две с половиной тонны горючего.

Комсомолец Лозовский перед выездом в поле обязался вырастить себе сменщика для работы на газогенераторном тракторе. Он добился своего: его ученик Давыдов выполнил годовой план. Комсомолец Томилов, выполнивший сам годовой план тракторных работ, также подготовил себе сменщика.

Наши успехи предопределила зимняя подготовка тракторов к весенне-полевым работам. Много помогли ремонтным бригадам узловики. Они заготовили настолько прочные узлы, так скомплектовали их, что обеспечили бесперебойную работу тракторов.

Перед выездом в поле мы организовали крепкие бригады, провели совещания, рассказали, как надо работать. Были трудности с обеспечением газогенераторных машин чурочками, но мы раз'яснили всем, как сушить и сохранять чурочки, чтобы получить качественное топливо, помогли преодолеть трудности.

Сейчас мы готовим машины к уборке. Все комбайны отремонтированы, приняты комбайнерами и развезены по колхозам. Мы уверены, что эти комбайны обеспечат уборку хлебов в срок и с хорошим качеством.

Мой опыт ухода за телятами

Речь телятницы колхоза «Путь к социализму», Топкинского района, тов. Л. Е. САМОЙЛОВОЙ

Товарищи! Мне 70 лет. Семь лет я работаю телятницей на молочнотоварной ферме. За это время я выходила 575 телят. Падежа молодняка у меня не было.

Телята мои, как на подбор, сытые, упитанные. В прошлом году я выходила бычка, которому в 3 месяца было 1,5 центнера. В нынешнем году выращиваю трех бычков. Им по три месяца, а уж каждый имеет по полтора центнера веса.

У меня был теленок-недоносок. Родился семи месяцев, совершенно голый. За ним я ухаживала день и ночь, чтобы не пал. Поила его по времени материнским молоком. Правда, оно было не совсем хорошее, но другого нельзя было дать. Первое время телка держала на печке, в подушках, потом перевела на кровать, опять же возле печки. Два месяца согревала его, чтобы «дозрел».

Сейчас телку 4 месяца, но никто не скажет, что недоразвитый теленок.

Родившиеся телята поступают сразу ко мне и бывают у меня в профилактории до 3 месяцев. До десятидневного возраста пою молоком от матери. Уже по опыту знаю — другого молока не нужно давать, а то теленок сразу меняется, хиреет.

Такой мой опыт работы.

Дадим больше хлеба, мяса, сырья

Речь председателя колхоза «Сталь», Тяжинского района, тов. С. А. УСКОВА

Я хочу поделиться с участниками первого совещания передовиков сельского хозяйства опытом работы нашего колхоза. Отвечая на призыв товарища Сталина — работать, не покладая рук, — наши колхозники стали дружными в работе, как никогда. За три года войны колхоз дал сверх плана государству 11.700 пудов хлеба. В прошлом году одного картофеля свезли на заготпункт 28 тысяч пудов, мяса — 950 пудов.

Самоотверженно работали колхозники на весеннем севе. 51 гектар посеяли сверх плана — в фонд Главного Командования. Землю выбрали лучшую, вспахали хорошо и засеяли лучшими семенами, так, что здесь мы снимем побольше, чем 100 пудов с гектара.

У нас нет ни одного не выработавшего минимума трудодней. Работают все с желанием, особенно на заготовке кормов. В прошлом году этот участок у нас отставал. Сенокосов в колхозе мало, поэтому мы нынче обкашиваем все лога, кустарники, междуполья. Заготовим не менее 400 тонн сена.

Колхозники поставили перед собой задачу — неуклонно развивать животноводство, чтобы животноводческие фермы давали фронту и населению все больше и больше молока, мяса, сала, шерсти и кож.

У нас много передовых людей. Конюх Ефим Свиридов от 26 конематок получил 23 жеребенка. В молочно-товарной ферме прибавилось 42 деловых теленка. Ни одного случая падежа нет на ферме. За этим следят все работники фермы, от заведующего до простой скотницы.

Это сделано в дни войны

Речь председателя колхоза «12 лет РККА», Яшкинского района, тов. П. К. ГОНЧАРОВА

Трудно мне было сперва. Опыта руководства не было. Я принял колхоз в 1943 году в разваленном состоянии. Семян нехватало. Животноводство было в упадке. Дворы валились. Пришлось потратить немало трудов, чтобы наладить колхоз. Стал подбирать кадры, искал помощников себе. Нашел людей, на которых можно опереться. Создал актив, и мы принялись за работу. С посевной справились в срок, а к 10 сентября закончили уборку и рассчитались с государством по всем поставкам.

В нынешнем году хорошо подготовились к севу. Засыпали доброкачественные семена, подработали их. Посеяли 451 га, вместо намеченных 436 га. На 26 га посеяли шахматным порядком семенную пшеницу. Почву хорошо обработали. Всходы у нас хорошие. В прошлом году было много сорняков, а теперь их нет. На семенных участках провели двухкратную прополку. Сейчас проводим сеноуборку. Накосили уже 153 тонны сена. Вспахали 215 га паров, вместо 210 по плану, 40 га перепахали второй раз.

Теперь готовимся к уборке. Машин в нашем колхозе мало, но мы собрали из утиля одну самосброску и подготовили 5 сенокосилок с приводами.

Надо было строиться. Не было строительной бригады. Я создал ее из четырех сторожей. Построили новое овощехранилище, мастерскую для ремонта телег и саней. Весною нынешнего года построили два новых полевых стана и отремонтировали два старых. К 1 августа закончим постройку конюшни на 50 голов, а с осени начнем строить телятник и птичник.

У нас был большой падеж скота, так как дворы были заражены. Скот находился на конном дворе. Теперь построили новый коровник и ликвидировали падеж. Поголовье увеличивается. По плану мы должны получить приплода телят 33 головы, а получили 36, овец получили 50 голов. За первое полугодие надоили молока по 557 литров на одну фуражную корову.

Надо сказать, когда мы обсуждали на общем колхозном собрании производственные планы и сметы строительства новых дворов, многие колхозники не верили, что это можно сделать в дни войны. Теперь убедились, что строить можно и можно скот содержать в хорошем состоянии.

Колхозники наши работают неплохо, соревнуются за лучшее выполнение полевых работ. В колхозе имеется красное знамя, вручаемое лучшей бригаде. Сам колхоз держит переходящее знамя сельсовета.

Заверяю совещание передовиков сельского хозяйства, что колхозники артели «12 лет РККА» с честью выполнят клятву, данную ими товарищу Сталину.

Моя отара выросла со 150 до 740 голов

Речь чабана колхоза «Красный Октябрь», Гурьевского района, тов. С. А. ЦЫПЛЕНКОВА

Я работаю чабаном уже десять лет. Первые два года у нас плохо было с животноводством, не было помещений, мало кормов, почти не было скота, падеж достигал 50 процентов. Когда же занялись благоустройством помещений, увеличили количество кормов, выработали план случки — дела стали поправляться.

Тяжело мне было работать. Я жил один, за 8 верст от колхоза, в поле со стадом овец в 150 голов. Никто мне не помогал, никто не заботился о стаде. Одному приходилось думать о кормах и даже дрова готовить для отопления помещения. Не успевал заготовлять корма.

Наконец, прислали мне человека в помощь. Мы разделили с ним овец — у меня одни белые, а у него смешанные.

Я продолжаю упорно свою работу. Выхаживаю ягнят. Сейчас моя отара состоит из 740 голов.

Учусь у Юткиной и Картавой

Речь звеньевой колхоза «Третья пятилетка», Ижморского района, тов. К. А. ЧЕРКАШИНОЙ

Я руковожу звеном, которое мы организовали при животноводческой ферме. Дело это новое, но нужное. Чтобы росло колхозное стадо, надо думать о кормах постоянно. И вот мы решили выделить для прифермского участка 8 гектаров зерновых и 1 гектар картофеля. Зерновых мы дали слово собрать по 25 центнеров с га, картофеля — по 800 центнеров с га.

Что мы сейчас делаем, чтобы выполнить свое обязательство? Зерновые уже пропололи. Правда, полоть было легко, потому что обработка земли была отличная.

Звеньевой я работаю 1 год, можно сказать, учусь. Слежу по газете за делами знатных звеньевых тт. Картавой и Юткиной. Хотелось бы, чтобы тт. Картавая и Юткина почаще выступали и рассказывали о своем опыте работы.

Обязательства выполним

Речь директора подсобного хозяйства шахты № 9-15, треста «Анжероуголь», тов. И. С. ЮРЧЕНКО

Несмотря на ряд трудностей, недостаток транспортных средств, мы полностью выполнили план сева. Посеяли 351 гектар, в том числе 119 га картофеля. У нас нехватало площади, мы взялись за разработку целины, раскорчевали 30 га.

Мы взяли обязательство собрать по 300 центнеров картофеля с гектара.

Готовясь к уборке урожая, отремонтировали комбайн, подготовили остальной инвентарь и ждем только момента, когда можно будет выехать в поле для уборки.

Обязательство, которое взял на себя коллектив подсобного хозяйства в новогоднем рапорте товарищу Сталину, будет выполнено с честью.

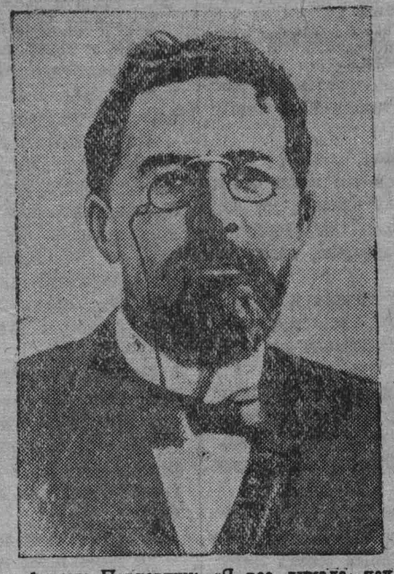

От Советского Информбюро

Оперативная сводка за 14 июля

В течение 14 июля севернее города ИДРИЦА наши войска вели наступательные бои, в ходе которых заняли более 40 населенных пунктов, в том числе БУРЦЕВО, ЗУЕВО, ПОРЯДИНО, ЛИПУНЦЫ, ГНИДИНО, ГУЖЕВО и железнодорожная станция ОПОЧКА. Наши войска ворвались в город ОПОЧКА, где завязали уличные бои.

Северо-западнее города ПОЛОЦК наши войска с боями продвигались вперед и заняли более 20 населенных пунктов, в том числе МАЗАЛЕВЩИНА, ЗАЙЦЕВО, ПУШАВЫЕ, КОХАНОВИЧИ, СТРИЖИНО.

Северо-западнее и западнее города СВЕНЦЯНЫ наши войска вели наступательные бои, в ходе которых заняли более 70 населенных пунктов и среди них УЖПАЛЯЙ, ВИЖУНЫ, ДОБЕЙКИ, КЛИВЯНЫ, БУЦИШКИ, ЗЫБАЛЫ, ШИРВИНТЫ и железнодорожные станции СТОБУЛУНКИ, ТРУМБАТИШКИС, РУБИКЯЙ.

Северо-западнее и юго-западнее города ВИЛЬНЮС наши войска, продолжая наступление, с боями заняли более 60 населенных пунктов, в том числе крупные населенные пункты МУСНИКИ, КЕРНОВО, ЖОСЛИ, ОЛАВА, ПРЕДАЙ, РОНДОМАНЦЫ, ПОРЕЧЬЕ и железнодорожные станции САНОВО, ДРУСКЕНИКИ, РЫБНИЦА.

Юго-западнее города ЛИДА наши войска, развивая наступление, овладели районным центром Белостокской области городом СКИДЕЛЬ, а также с боями заняли более 50 других населенных пунктов и среди них крупные населенные пункты ЕЗЕРЫ, ВЕРЦЕЛИШКИ, ГУЩИЦЕ, КОВШОВО, ЛУННА, ДУБНО, РОССЬ и железнодорожные станции ЕЗЕРЫ, ЖИДОМЛЯ, СКИДЕЛЬ, ЧЕРЛЕНРА, РОССЬ.

Войска 2-го БЕЛОРУССКОГО фронта 14 июля овладели городом и крупным железнодорожным узлом ВОЛКОВЫСК. Нашим частям сдался в плен командир 45 пехотной дивизии немцев генерал-майор ЭНГЕЛЬ.

Западнее и юго-западнее города СЛОНИМ наши войска продолжали вести наступательные бои, в ходе которых заняли более 70 населенных пунктов, в том числе крупные населенные пункты ДРОГИЧАНЫ, РУДЗЕВИЧЕ, ПОДОРОСК, ЛАВРИНОВИЧИ, ТРУХОНОВИЧИ, НОВОСЕЛКИ, СТРЫХИН и железнодорожную станцию БРОННА ГОРА.

Войска 1-го БЕЛОРУССКОГО фронта, форсировав реки ЯСЕЛЬДА и ПРИПЯТЬ, 14 июля, при поддержке Днепровской речной военной флотилии, штурмом овладели областным центром Советской Белоруссии городом ПИНСК, а также с боями заняли населенные пункты МАСЕВИЧИ, ПОДБЛОЦЕ, ИВАНИКИ, КУПЯТЫЧИ, ГАЛЕВО.

На других участках фронта — без существенных изменений.

За 13 июля наши войска на всех фронтах подбили и уничтожили 38 немецких танков. В воздушных боях и огнем зенитной артиллерии сбит 21 самолет противника.

* * *

Севернее города Идрица наши войска продолжали наступление. Части Н-ского соединения в результате ожесточенных боев вышли к шоссе Остров—Опочка. На подступах к городу Опочка немцы создали долговременные бетонные укрепления. Они в течение года строили этот рубеж обороны, а в последнее время усилили его зарытыми в землю танками. Советские бойцы с хода прорвали оборону противника и с севера ворвались в город Опочка. Другие наши части нанесли удар с востока и заняли железнодорожную станцию Опочка. Наши части вышли также на южные окраины города Опочка, где завязали уличные бои. В другом районе наши войска окружили немецкий полк и в ожесточенном лесном бою разгромили его. Среди убитых обнаружен труп командира 368 немецкого полка подполковника Мюллера. Противник несет тяжелые потери. По неполным данным, уничтожено 2.500 немецких солдат и офицеров и взято 820 пленных. Захвачено 24 орудия, более 180 пулеметов, 17 тысяч снарядов, 600 тысяч винтовочных патронов и другие трофеи.

Северо-западнее и западнее города Свенцяны части Н-ского соединения с боями продвигались вперед и заняли более 70 населенных пунктов. На одном участке немцы, сосредоточив свежие силы, предприняли 9 ожесточенных контратак. Советские артиллеристы и пехотинцы отбили все контратаки противника. На подступах к нашим позициям осталось до 800 вражеских трупов, шесть немецких танков и самоходных орудий. Захвачено 9 орудий, 17 минометов, 30 пулеметов.

* * *

Северо-западнее города Вильнюс части Н-ского соединения, продвигаясь вперед, разгромили штабы 16 авиадесантного полка и 221 охранной дивизии немцев. Захвачены железнодорожный эшелон с военным имуществом, склады с продовольствием и медикаментами. Западнее Ивье немцы высадили крупный воздушный десант. Советские отряды немедленно атаковали вражеских парашютистов и истребили их. Взято большое число пленных.

Войска 3-го Белорусского фронта, овладевшие городом Вильнюс, кроме трофеев, перечисленных во вчерашней оперативной сводке, захватили: пулеметов — 300, винтовок и автоматов — 7 тысяч, мотоциклов — 100, лошадей — 500, складов с боеприпасами — 56, складов с военным имуществом и продовольствием—97, железнодорожных эшелонов с грузами — 6, а также много другого военного имущества.

* * *

Юго-западнее города Лида наши войска овладели городом Скидель и, развивая успех, на широком фронте вышли к реке Неман. Советские бойцы с хода форсировали реку и после ожесточенного боя заняли узел грунтовых дорог Лунна, расположенный на западном берегу Немана.

* * *

Нашим войскам сдался в плен командир 45 немецкой дивизии генерал-майор Энгель. Таким образом, за время наступления наших войск, начавшегося 23 июня, взято в плен 20 немецких генералов.

* * *

Войска 1-го Белорусского фронта, при поддержке Днепровской речной военной флотилии, штурмом овладели городом Пинск. Ночью корабли флотилии высадили десант на южной окраине города. Наши десантники завязали уличные бои с гарнизоном противника. Тем временем советские войска форсировали реки Ясельда и Припять и с двух сторн ворвались в город. Сегодня утром наши войска наголову разбили немецкий гарнизон. Город Пинск полностью очищен от немецко-фашистских захватчиков. Захвачено много трофеев и пленных.

* * *

Летчики Краснознаменного Балтийского флота потопили в Балтийском море 2 немецких транспорта. Один транспорт водоизмещением в 8 тысяч тонн торпедирован и пущен ко дну летчиком лейтенантом Шишковым и штурманом лейтенантом Барановым. Другой транспорт противника водоизмещением в 6 тысяч тонн потопили летчик младший лейтенант Девяткин и штурман лейтенант Базаров.

* * *

Группа львовских партизанских отрядов на-днях вела ожесточенный бой с немецкой карательной экспедицией. Советские патриоты подпустили гитлеровцев на близкое расстояние и открыли по ним огонь из всех видов оружия. Вражеская атака была отбита. Немцы предприняли одну за другой еще три атаки, но успеха не добились. Противник потерял в этом бою убитыми и ранеными более 300 солдат и офицеров.

Приказ немецкого генерала Мюллера о капитуляции

Остатки окруженной группировки противника приняли ультиматум советского командования и капитулировали

В начале июля наши войска, в результате стремительного обходного маневра, окружили в районе восточнее города Минск крупную группировку немецко-фашистских войск. Развернув бои по ликвидации вражеской группировки, советское командование пред'явило окруженным офицерам и солдатам противника ультиматум о немедленной капитуляции. Командир 12 немецкого армейского корпуса генерал-лейтенант Мюллер, исполняющий обязанности командующего 4 немецкой армией, 8 июля принял ультиматум советского командования и издал приказ по немецким войскам следующего содержания:

(Перевод с немецкого).

«Приказ генерал-лейтенанта Мюллера немецким войскам, окруженным восточнее реки Птичь.

8 июля 1944 года.

Солдатам 4 армии, находящимся восточнее реки Птичь!

После недельных тяжелых боев и маршей наше положение стало безвыходным. Мы свой долг выполнили. Наша боеспособность пала до минимума и нет никакой надежды на снабжение. Русские, по сообщению верховного командования, стоят у города Барановичи. Последние пути через ближайший водный рубеж нам перерезаны. Нет никакой надежды выбраться отсюда нашими силами и средствами. Наши соединения беспорядочно рассеяны. Колоссальное число раненых брошено без всякой помощи.

Русское командование обещало:

а) медицинскую помощь раненым,

б) сохранение офицерам холодного оружия, а солдатам — орденов.

Нам предложено:

все вооружение и снаряжение собрать и сдать в неповрежденном виде;

покончить бессмысленное сопротивление.

Я приказываю:

Немедленно прекратить борьбу. Местным группам от 100 до 500 человек собираться под руководством офицеров или старших унтер-офицеров. Раненых собрать и взять с собой. Мы должны показать дисциплину и выдержку и как можно быстрее начать проводить эти мероприятия.

Этот приказ письменно, устно и всеми средствами передавать дальше.

Мюллер, генерал-лейтенант, командир 12 армейского корпуса».

Приказ генерал-лейтенанта Мюллера был разослан всем группам окруженных войск. Вслед за этим немецкие солдаты и офицеры прекратили сопротивление, сложили оружие и сдались в плен.

Сообщения штаба верховного командования экспедиционных сил союзников

ЛОНДОН, 14 июля. (ТАСС). В вечернем сообщении штаба верховного командования экспедиционных сил союзников говорится:

Продвижение союзных войск к дороге Лессе—Сен-Ло продолжается. В линию обороны противника вбито несколько небольших клиньев. Взято местечко Лон, находящееся к северо-востоку от Лессе. Войска союзников оседлали дорогу Тр[illegible]беу-Лешан-де-Лоск к юго-западу от леса Омме. На западном берегу реки Вир, к северу от Сен-Ло, предпринято новое продвижение. Войска союзников вышли на окраину деревни Ле Мениль-Дюран. На остальных участках фронта без перемен.

Утром 14 июля истребители-бомбардировщики, действуя в трудных атмосферных условиях, совершили налеты на транспортные об'екты в Мондидье и Бове, а также в районе Лизье-Берне. Самолеты, базирующиеся в Нормандии, оказывали поддержку сухопутным частям и совершили налет на укрепленные пункты близ Сен-Ло.

Военные действия в Италии

ЛОНДОН, 14 июля. (ТАСС). Штаб войск союзников в Италии сообщает, что войска союзников проводили успешные атаки с целью выбить противника с позиций на сильно укрепленных возвышенностях, господствующих над Ареццо, Поджибонси и Ливорно. На участке фронта английской 8 армии индийские части заняли Монте-Санта-Мария и важную высоту Монте-Чивителла. Французские части американской 5 армии заняли Сан Джиминьяно и продвинулись больше чем на 3 км. к северу, создав угрозу Поджибонси с запада. Далее на запад американские части продвинулись вдоль всего фронта и заняли несколько деревень и важных высот, создав угрозу окружения Терриолы.

Вчера авиация союзников продолжала свои операции по об'ектам противника в Италии.

Гибель на острове Сайпан двух японских адмиралов

ВАШИНГТОН, 14 июля. (ТАСС). В Пирл-Харбор опубликовано сообщение командующего Тихоокеанским флотом США адмирала Нимица о том, что 7 июля на острове Сайпан погибли главнокомандующий японским флотом в центральной части Тихого океана вице-адмирал Нагумо и контр-адмирал Яно. Вице-адмирал Нагумо командовал японскими силами, которые в декабре 1941 года атаковали Пирл-Харбор.

Зам. ответственного редактора
В. ЦАЛОБАНОВ.

В КИНОТЕАТРАХ:

«Москва» — 16 июля — **«Небо Москвы».** Сеансы: 10, 12, 2, 4, 6. С 17 июля — **«Джунгли».** Сеансы: 10, 12, 2, 4, 6.

Клуб «Руда» — 16 июля — **«Джунгли».** Сеансы: 3, 5, 7—20, 9—20, 11—20.

Театр имени Луначарского — 15, 16 июля — **«Бестолковый дом».** 17, 18, 19 и 20 июля — **«Собака на сене».** Начало в 9 часов вечера.

Кемеровская автошкола продолжает прием на курсы шоферов с отрывом от производства. Срок обучения 1,5 месяца. Возраст поступающих не менее 17 лет, образование не ниже 4-х классов. Начало занятий 20 июля с. г.

Обращаться: Соц. город, 9, автошкола. Тел. 15-32.

Охота на водоплавающую и боровую дичь разрешается с 25 июля с. г. Охота без охотосвидетельств карается штрафом в размере 300 рублей.

Театру им. Луначарского нужны контролеры и билетеры. Обращаться в контору театра.

Великий русский писатель

(К сорокалетию со дня смерти А. П. Чехова)

Антон Павлович Чехов принадлежит к числу любимых писателей нашего народа. Ленин высоко ценил его творчество. Товарищ Сталин поставил его имя в ряде имен, память о которых свято хранит весь народ. Горький, благоговейно относившийся к его таланту, писал, что Чехов — «один из лучших друзей России, друг, умный, беспристрастный, правдивый, друг, любящий ее, сострадающий ей во всем». Лев Николаевич Толстой сказал Чехову: «Вот вы — русский. Да, очень, очень русский».

Чехов близок и дорог нам именно тем, что он — глубоко национальный художник, сумевший выразить в своих произведениях коренные черты характера своего народа, его идеалы и стремления, его любовь к родине и мечту о ее прекрасном будущем.

Творчество Антона Павловича относится к восьмидесятым и девяностым годам прошлого столетия и к первым годам двадцатого века (Чехов родился в 1860 году, умер в 1904 году). Восьмидесятые годы, когда созревал талант писателя, характеризуются вырождением народничества и господством реакции. Но в общественной жизни происходили процессы огромного значения. Рос и накапливал силы рабочий класс. Девяностые годы ознаменовались деятельностью Ленина.

Чехов начал печатать свои рассказы в 1880 году в юмористических журналах под псевдонимом: «Антоша Чехонте». Уже в этих юношеских произведениях писатель выступил защитником свободы, правды, уважения и любви к человеку. И чем больше созревало и крепло дарование Чехова, тем сильнее и глубже выражалось в его произведениях предчувствие могучего расцвета всех творческих сил нашей страны.

Писатель, отличавшийся прогрессивным мировоззрением, русский демократ - «разночинец», врач по образованию, Антон Павлович относился к художественному творчеству, как к точному, глубоко правдивому исследованию жизни. Он выработал свой особый стиль внешне спокойного, «беспристрастного» повествования. Он старался писать так, чтобы его авторская личность оставалась как бы «незаметной» для читателя. Казалось, что сама русская жизнь рассказывает о себе в его произведениях.

Но чем «беспристрастнее» выглядели чеховские картины жизни, тем более потрясающей была сила их воздействия на читательские массы. Ленин выразил чувства всей передовой России, сказав о чеховской «Палате № 6»: «Когда я прочитал до конца этот рассказ, мне стало жутко. Я не мог оставаться в своей комнате и вышел».

В этом произведении в символическом образе предстала царская Россия. Чехов бичевал пошлость, рутину, пассивность, мягкотелость, «непротивление злу». Весь рассказ проникнут гневом, возмущением, призывом к борьбе. Те же мотивы звучали и в повести «Моя жизнь», в рассказах «Огни», «Крыжовник» и во множестве других. Чехов выступал в них против всех реакционных влияний и идей, отстаивал необходимость «перевернуть всю жизнь» (слова одного из героев рассказа «Невеста»).

Антон Павлович глубоко осознавал величие и духовную мощь своего народа и стремился к жизни, достойной беспредельной одаренности народа, красоты и силы «прекрасной суровой родины» («Степь»).

Ему свойственна была страстная любовь к своему отечеству, ко всему подлинно русскому, национальному. Он мог бы сказать о себе словами героя рассказа «На пути»: «Я любил русский народ до страдания», «любил... его язык, его творчество».

В письме из Германии Антон Павлович писал, что в немецкой жизни «не чувствуется ни одной капли таланта ни в чем, ни одной капли вкуса». «Наша русская жизнь, — подчеркивал он, — гораздо талантливее». Герои чеховских произведений высказывают эти же мысли и чувства. «...Как богата разнообразная русская жизнь, — говорит молодой ученый, химик, учитель гимназии Ярцев в повести «Три года». — Ах, как богата. Знаете, я с каждым днем все более убеждаюсь, что мы живем накануне величайшего торжества, и мне хотелось бы дожить, чтобы самому участвовать».

Это предчувствие близости счастья, уверенность в том, что родина живет накануне своего величайшего торжества, характеризует все чеховское творчество.

Общепризнано, что, наряду с Тургеневым и Левитаном, Чехов является лучшим мастером русского пейзажа. Он сам был как бы слит с этим пейзажем, неотделим от него. Хорошо сказала об этом О. Л. Книппер-Чехова в одном из писем к Антону Павловичу: «Я все думала, как ты удивительно подходишь к этой чисто русской природе, к этой шири, к полям, лугам, овражкам, уютным тенистым речкам». Чеховский пейзаж всегда полон движения, овеян поэтической мечтой. «Какие красивые деревья, и, в сущности, какая должна быть около них красивая жизнь» — в этих словах одного из героев пьесы «Три сестры» выражен смысл всех картин русской природы, нарисованных Чеховым.

Его «Степь» является поэмой о родине. В образе широкой, необ'ятной, могучей степи представлена великая страна, тоскующая о счастье. Герой повести—мальчик Егорушка, в чьем образе писатель воссоздает свое детство, жадно воспринимает красоту и богатырский размах открывающихся перед ним просторов, и ему представляются фигуры сказочных богатырей, подобных Илье Муромцу. «И как бы эти фигуры были к лицу степи и дороге, если бы они существовали»!

России к лицу богатырский размах, ей к лицу прекрасная, светлая жизнь. Эта мысль была лейтмотивом всего чеховского творчества.

О своих впечатлениях от Енисея Антон Павлович писал в путевом дневнике: «На Енисее жизнь началась стоном, а кончится удалью, какая нам и во сне не снилась. На этом берегу Красноярск, самый лучший и красивый из всех сибирских городов, а на том — горы, напоминавшие мне о Кавказе, такие же дымчатые и мечтательные. Я стоял и думал: Какая полная умная и смелая жизнь осветит со временем эти берега».

Описывая лунную ночь (рассказ «В овраге»), Антон Павлович писал: «...И все на земле только ждет, чтобы слиться с правдой, как лунный свет сливается с ночью». Здесь писатель выразил веру русского народа в торжество справедливости, разума, свободы.

Сатира Чехова отличалась силой не только разоблачения, но и светлого утверждения жизни. Наиболее характерные сатирические образы — унтер Пришибеев и учитель Беликов — отличаются нелепым стремлением «запретить» самую жизнь. Оба они боятся жизни: «Как бы чего не вышло». Смеясь над Пришибеевым и Беликовым, чеховская сатира утверждала силу жизни, веру в прекрасное будущее. Чехов ненавидел пришибеевщину, ненавидел все унижающее человека и его достоинство. До Горького Антон Павлович был в мировой литературе первым вдохновленным поэтом труда. И доктор Астров из пьесы «Дядя Ваня», и Ирина из «Трех сестер», и герой повести «Моя жизнь» и множество других — все они тоскуют о труде на благо народа.

Героям чеховских произведений свойственно чувство красоты и правды. «Правда и красота правят миром», — говорит один из персонажей рассказа «Студент». А правда жизни — только у людей труда. И когда утвердится на родной земле торжество свободного творческого труда, тогда и настанет прекрасная жизнь.

«В человеке должно быть все прекрасно: лицо, и одежда, и душа, и мысли», — говорит Чехов устами Астрова в «Дяде Ване». Эти слова, которые можно было бы поставить эпиграфом ко всему творчеству Чехова, были записаны в книжке Зои Космодемьянской. Так Антон Павлович участвовал в формировании души народной героини, образ которой будет жить в веках, как образ русской девушки, воплотившей в себе духовную красоту и силу своего народа.

В уста одного из героев пьесы «Три сестры» Чехов вложил знаменательные слова: «Пришло время, надвигается на всех нас громада, готовится здоровая, сильная буря, которая идет, уже близка... Я буду работать, а через какие-нибудь 25—30 лет работать уже будет каждый человек, — каждый».

Художник, всем существом связанный с жизнью народа, умевший проникновенно угадывать, куда развивается эта жизнь, Чехов сказал пророческие слова. Вместе с великим «буревестником» — Горьким, он чувствовал дыхание надвигающейся бури революции. Он был прямым предшественником Горького. Антон Павлович чувствовал, что русский народ уже выдвинул борцов за счастье родины и восторженно приветствовал этих новых героев в лице революционного рабочего Нила, героя пьесы Горького «Мещане». Стремясь к слиянию интеллигенции с народом, Чехов хотел, чтобы и герои его творчества, хорошие, честные люди отличались такой же активной социальной волей и силой, какие свойственны были горьковским героям.

Облик Чехова характеризуется замечательной цельностью. Скромный, простой, сдержанный человек, он умел чувствовать «незаметную» красоту, скрытую в обыденном, в повседневном. Эту красоту затаенной силы, столь часто вводившую в заблуждение самоуверенных врагов России, писатель умел раскрывать во всей ее глубине.

Последние произведения Антона Павловича, написанные незадолго до смерти, — пьеса «Вишневый сад», рассказ «Невеста» — с особенной силой выразили веру писателя в близость новой жизни родины.

Грянула революция, и настоящий хозяин родной земли — многонациональный советский народ, об'единенный большевистской партией Ленина—Сталина, повел свою родину к небывалому под'ему и расцвету творческих сил. Вся страна стала превращаться в цветущий сад, и законы ее жизни стали законами правды и красоты.

«Какое наслаждение уважать человека», — писал в своей записной книжке Антон Павлович. Мы узнали это наслаждение. Все, что мы делали, над чем трудились, все, что мы строили и создавали, было вдохновлено уважением к человеку. И Чехов помогал нам в нашей работе и борьбе. Когда презренные «человеки в футлярах» — враги народа — пытались «пресечь» наше движение вперед, остановить жизнь, Ленин и Сталин обращались к образам Чехова, как к оружию в борьбе за счастье и свободу родины.

«В нашей стране не любят пришибеевых», — сказал товарищ Сталин. В нашей стране ненавидят все, принижавшее человека и его стремление к новой, более прекрасной жизни, ненавидят чванство, спесь и самодовольство. В нашей стране любят свет и правду, мысль, красоту и скромность. И именно поэтому так любят Чехова и все его творения.

Гитлеровская Германия нарушила мирную жизнь народов советской страны. Она обрушила всю свою дикую злобу на нашу родину с тем, чтобы уничтожить завоевания Великого Октября. Советское государство выдержало бешеный натиск врагов, разгромило их главные силы и гонит теперь захватчиков прочь, в их темное логово, в могилу.

Нельзя победить народ - богатырь, народ, добившийся под руководством Ленина и Сталина торжества своей правды. Нельзя победить народ, порождающий таких светлых, талантливых сыновей, как Антон Павлович Чехов.

Советский народ залечит тяжелые раны, нанесенные врагом. Новые чудесные сады зацветут опять. И небывало прекрасной будет жизнь на нашей священной земле.

В. ЕРМИЛОВ.

Адрес редакции: г. Кемерово, ул. Сталина, № 74. Телефоны: ответственного редактора 2-24; зам. редактора 4-85; отделов промышленности и транспорта — 2-37; партийного — 8-63; сельскохозяйственного — 4-57; отдела писем трудящихся — 14-21; директора типографии — 3-96; отдела заказов издательства — 9-35.

ОП12588 г. Кемерово, изд-во газеты «Кузбасс» Тираж 45.000. Заказ № 437.