Пролетарии всех стран, соединяйтесь!

Кузбасс

Орган Кемеровского обкома и горкома ВКП(б) и областного совета депутатов трудящихся

№ 10 (5223) | 15 ЯНВАРЯ 1944 г., суббота | Цена 20 к.

ПРИКАЗ

Верховного Главнокомандующего

Генералу армии РОКОССОВСКОМУ

Войска БЕЛОРУССКОГО фронта, в результате умелого обходного маневра, сегодня, 14 января, штурмом овладели областным центром Белоруссии городом МОЗЫРЬ и крупным железнодорожным узлом и городом КАЛИНКОВИЧИ—важными опорными пунктами обороны немцев на Полесском направлении.

В боях за овладение городами МОЗЫРЬ и КАЛИНКОВИЧИ отличились войска генерал-лейтенанта БАТОВА, генерал-лейтенанта БЕЛОВА, генерал-лейтенанта КРЮКОВА, генерал-майора КОНСТАНТИНОВА, генерал-майора ИВАНОВА, генерал-майора АЛЕКСЕЕВА, артиллеристы генерал-полковника артиллерии КАЗАКОВА, генерал-майора БЕСКИНА, генерал-майора артиллерии ГНАТОВА, генерал-майора артиллерии ЕГОРОВА, танкисты генерал-майора танковых войск ПАНОВА и летчики генерал-лейтенанта авиации РУДЕНКО.

В ознаменование одержанной победы соединения и части, наиболее отличившиеся в боях за освобождение городов МОЗЫРЬ и КАЛИНКОВИЧИ, представить к присвоению наименования «МОЗЫРЬСКИХ» и «КАЛИНКОВИЧСКИХ» и к награждению орденами.

Сегодня, 14 января, в 21 час, столица нашей Родины МОСКВА от имени Родины салютует нашим доблестным войскам, освободившим города МОЗЫРЬ и КАЛИНКОВИЧИ,—двадцатью артиллерийскими залпами из двухсот двадцати четырех орудий.

За отличные боевые действия ОБ'ЯВЛЯЮ БЛАГОДАРНОСТЬ всем руководимым Вами войскам, участвовавшим в боях за освобождение городов МОЗЫРЬ и КАЛИНКОВИЧИ.

Вечная слава героям, павшим в борьбе за свободу и независимость нашей Родины!

Смерть немецким захватчикам!

Верховный Главнокомандующий
Маршал Советского Союза И. СТАЛИН.

14 января 1944 года.

Профсоюз должен помочь горнякам выполнить клятву вождю

Профсоюзная организация угольщиков Кузбасса об'единяет многие тысячи горняков. Перед ней стоят почетные и ответственные задачи. Профсоюз угольщиков обязан возглавить трудовой героизм шахтеров, помочь им образцово выполнить священную клятву товарищу Сталину — увеличить добычу угля в сравнении с 1943 годом не меньше, чем на 2 миллиона 200 тысяч тонн. Родина ждет от горняков Кузбасса увеличения производительности труда, отличной организации работ в лаве, в забое, нового мощного под'ема угледобычи, выполнения и перевыполнения плана подготовительных работ. Для каждого шахтера нет более святого дела, чем беззаветный труд во имя окончательной победы над ненавистным врагом.

На рудниках Кузбасса есть немало профсоюзных организаций, которые ведут активную борьбу за выполнение и перевыполнение плана, выступают подлинными организаторами социалистического соревнования. Профорганизация шахты имени Сталина насчитывает десятки боевых вожаков масс. Профорги тт.. Гусев, Стрельников, Зарудин, Гришин, Лукьянов образцово работают на производстве и принимают активное участие в жизни профорганизации. Член шахткома, забойщик-орденоносец тов. Соловьев первым в Прокопьевске установил рекордную выработку, дав за смену 10 норм. Хорошо руководит соревнованием участковый комитет шахты «Капитальная» в гор. Киселевске. Профорганизация, возглавляемая тов. Дериземля, добивается того, что первый участок ежесменно выполняет план на 170—180 процентов. На шахтах Прокопьевска широко популяризируется передовой опыт стахановцев через витрины, через многотиражную и городскую печать.

Профсоюзы должны оказывать всемерную поддержку и помощь рационализаторам и изобретателям, чутко прислушиваться к предложениям рабочих и своевременно их проводить в жизнь. Одной из форм мобилизации производственной активности рабочих явились общественные смотры организации труда. Участники этих смотров дают много ценных советов о том, как организовать труд шахтеров, чтобы они могли работать с толком и поднимать производительность.

Общественный смотр на шахтах треста «Ленинуголь» оправдал все ожидания. Хозяйственники получили сотни ценнейших предложений о механизации трудоемких работ, о совершенствовании технологии, об использовании имеющихся резервов повышения добычи угля. Профорганизации Ленинск—Кузнецкого рудника возглавили общественный смотр, повседневно направляли деятельность смотровых бригад.

Однако не всюду профсоюз по-настоящему руководил общественным смотром. Лишь после долгой «раскачки» шахтком и его председатель тов. Черных (шахта № 10, в Осинниках) приступили к смотру организации труда. В Прокопьевске на шахте имени Ворошилова местный комитет профсоюза (председатель тов. Кортуков) совсем не интересуется судьбой рабочих предложений, внесенных в период смотра; десятки предложений находятся под спудом у главного инженера шахты.

На шахты с каждым днем прибывает новое пополнение рабочего класса. Молодые рабочие и работницы полны желания как можно скорее освоить горняцкие профессии. Эти кадры нужно растить и воспитывать, прививать навыки организованности и дисциплины. На шахте «Капитальная», в Осинниках, по инициативе профорганизации 14-го участка подготовлено немало квалифицированных забойщиков и бурильщиков в порядке индивидуального ученичества. У опытных горняков тт. Земскова и Данилова прошли замечательную школу десятки молодых рабочих.

Железная трудовая дисциплина всегда была залогом наших производственных успехов. Сейчас, в военное время, тем более необходимо строжайше соблюдать трудовую дисциплину, бороться с ее нарушителями, привлекать их к ответственности по законам военного времени. На шахтах Кузбасса еще не изжиты прогулы. Тот, кто нарушает дисциплину, должен встретить сокрушительный отпор со стороны масс, со стороны профсоюзных организаций.

Есть много фактов, когда профсоюзные организации отмахиваются от вопросов быта. В Анжерке, на заводе «Свет шахтера», под боком у профорганизации расположено общежитие молодежи. В нем холодно и грязно, нет красного уголка. Молодые рабочие жалуются, что они не имеют возможности почитать свежей газеты и хорошей книги, поиграть в шахматы и шашки.

Прямая обязанность профсоюзов заботиться о материально-бытовых нуждах рабочих, не проходить мимо жалоб на плохую работу столовых, магазинов, шахтовых бань и прачечных, на порядки в общежитиях. Комиссии общественного контроля должны смотреть за тем, чтобы преимущественное снабжение, дополнительное питание получали те шахтеры, которые этого заслуживают своей стахановской работой.

Профсоюзы заботятся о семьях фронтовиков. Только за последние три месяца 1943 года Прокопьевский райком союза собрал около 650 тысяч рублей, организовал доставку дров и угля, ремонт обуви и одежды. Эта важнейшая забота всегда должна стоять в центре внимания.

Нельзя предавать забвению организационную работу профсоюза. Каждая профорганизация располагает многочисленным активом. Силы актива, силы профорганизаций должны быть направлены к одной цели — выполнению клятвы товарищу Сталину.

Райкомы союза угольщиков еще крайне слабо связаны со своим активом, не советуются с ним, не организуют обмен опытом. Прокопьевский райком решил провести семинары с низовым профактивом. Но из 3 с половиной тысяч активистов, посетили эти семинары только 113 человек. Низовой профактив на шахтах нуждается в повседневном руководстве и помощи.

Профсоюзный активист — это политический работник. Его задача — вести среди шахтеров, среди членов их семей разъяснительную работу, нести в массы слово большевистской правды. Профсоюзный активист считает делом чести, чтобы его участок, его шахта были впереди по выполнению плана добычи угля. Он заботится о том, чтобы приемы и сноровка лучших рабочих становились достоянием всего коллектива, вовлекает всех рабочих и служащих в социалистическое соревнование.

В большинстве наших профорганизаций крайне мало уделяется внимания вовлечению новых рабочих в профсоюз. На шахтах Анжеро-Судженского рудника не многим больше половины рабочих и служащих являются членами союза.

Партийные организации должны лучше руководить профсоюзами. До сих пор горкомы партии мало интересуются их работой, не обсуждают отчетов председателей шахткомов и райкомов союза, не направляют внимание и силы этой массовой организации на решение очередных хозяйственно-политических задач.

Профсоюз угольщиков, сделавший немалый вклад в дело борьбы с немецко-фашистскими захватчиками, покажет и сейчас свою силу и организованность в выполнении боевых обязательств, взятых на себя трудящимися Кузбасса в новогоднем рапорте товарищу Сталину.

Из усилий отдельных людей слагается мощь советского тыла

Счет скоростных плавок растет

Успехи кузнецких сталеплавильщиков

СТАЛИНСК, 13 января. (Наш корр.). Сталевары-скоростники обоих мартеновских цехов Кузнецкого металлургического комбината выпустили с начала года 23 скоростных плавки, сэкономив 55 часов. Второй мартен выдал 12 плавок.

Борьба за скоростные методы плавок началась сразу после подписания новогоднего рапорта товарищу Сталину. Первые скоростные плавки дал коллектив второй печи первого мартена — тт. Сапонов, Подлипаев, Кузнецов. 1 января каждый из них сварил одну скоростную плавку, дав за сутки около 500 тонн стали сверх плана. Коллектив упорно борется за экономию каждой минуты, строго соблюдает технологию, внимательно следит за печью и агрегатами. В результате коллектив добился высокого с'ема — 13,7 тонны с квадратного метра пода. Имена славных скоростников второй печи занесены в городской «Почетный список передовиков соревнования за выполнение обязательств, взятых в новогоднем рапорте товарищу Сталину».

Вторая печь имеет уже на своем счету шесть скоростных плавок.

4 плавки выдали скоростники четырнадцатой печи второго мартена — тт. Малышев, Захарченко. Коллективы первой и пятнадцатой печей сварили по 3 скоростных плавки.

Замечательный почин врубмашиниста Моргачева

ОСИННИКИ, 14 января. (По телефону). Комсомолец Петр Моргачев стал врубовым машинистом на Осинниковском руднике несколько месяцев тому назад. Этой специальностью ему помогли овладеть опытные горняки. Многое подсказала собственная смекалка и настойчивость. Сложная врубовая машина в умелых комсомольских руках стала давать исключительно высокую производительность.

Еще больше почета и уважение к молодому врубмашинисту шахты «Капитальная», когда произошел такой случай. Врубовку нужно было ставить на капитальный ремонт. Моргачев твердо заявил начальнику шахты:

— Не посылайте ремонтную бригаду, буду ремонтировать сам.

Моргачев составил график ремонта, разобрал машину, заменил шестерни, подшипники, фрикцион. Он работал за слесаря, механика, кузнеца. На три дня раньше срока врубовка вступила в строй.

Замечательный почин Моргачева нашел широкий отклик среди машинистов рудника. Его примеру последовали до 10 врубмашинистов. Мигель, Антонов, Арабатов и другие подхватили этот почин и машинисты электровозов.

Петр Моргачев один из передовых горняков рудника. За прошлый год он передал в Сталинский фонд победы около четырех эшелонов коксующихся углей. За 13 дней января Моргачев выполнил программу на 120 процентов.

НЕ ВЗИРАЯ НА ТРУДНОСТИ

Нелегко работать забойщикам участка № 13 шахты 9-15 в единственной короткой лаве, в которой нужно и уголь добывать, и одновременно производить ремонт. Но наши бригадиры умеют расставить свои силы и организовать труд. Участок перевыполняет план.

Систематически выдают сверхплановый уголь бригадир Тельных и его забойщики Гамаюров, Фурсов, Золотухин и Ибрагимов. Не уступает им бригада забойщиков Татеева. При плане 27 вагонов она выдает за смену 47.

10 января производилась посадка лавы. Лес во-время не был доставлен и создалась угроза завала. В течение четырех смен посадчики не покидали лавы, пока не добились создания безопасных условий для работы забойщиков.

Перебои с лесом у нас нередки, но это не останавливает нас. В таких случаях смена отправляется на другие участки, на основной штрек, достает лес и выходит из положения.

Мы обязались выдать в январе сверх плана 450 тонн угля. За 12 дней в счет своего обязательства участок дал уже 337 тонн.

Лава № 26 сейчас вырабатывается и идет на погашение. Чтобы обеспечить выполнение своих обязательств, мы будем рассекать новую лаву. У нас остается поле длиной 150 метров. Мы начали его разрезать. Пройдена уже разрезная печь длиной 36 метров, вместе с ней засечен запасный выход. Посреди поля засечена еще одна разрезная печь для усиления обойки вентиляционного штрека. Это облегчит доставку леса. В запасном выходе установлена лебедка для механизации лесодоставки.

Для быстрейшего прохождения запасного выхода с этого массива будут отходить четыре точки нарезных работ. В новой лаве установлен конвейер, а во второй разрезной печи — лебедка для выемки угля.

Коллектив участка принимает все меры для того, чтобы выполнить клятву вождю.

И. ШУМИЛКИН,
начальник 13 участка шахты № 9-15 треста «Анжероуголь».

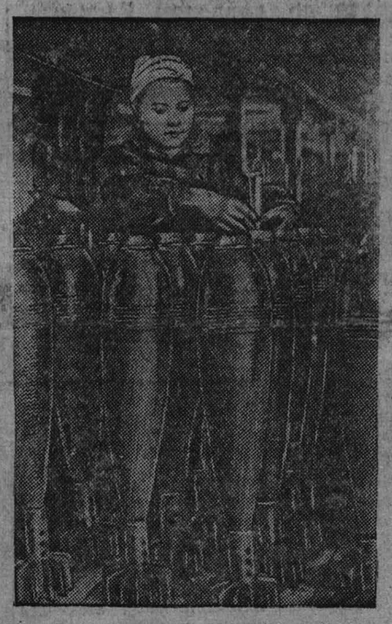

На Н-ском заводе боеприпасов. Стахановка-комсомолка Вера Данилова ежедневно выполняет нормы на 300 процентов.

На снимке: В. Данилова проверяет калибровку мин.

(Фотохроника ТАСС).

Больше угля для населения города!

В прошлом году Кемеровский углепромсоюз выполнил план добычи угля на 112 процентов. Эта победа была одержана в результате самоотверженного труда горняков и широкого использования внутренних резурсов шахт.

На шахтах смело начал применяться женский труд. В артели имени Чапаева 80 процентов всех работающих под землей составляют женщины. Забойщицы этой шахты тт. Малькова и Телегина систематически выполняют по две нормы. Более полутора норм вырабатывают забойщицы Прожикина, Сомова, Сумнина, Чиркова и другие.

Большие затруднения испытывают артели с транспортировкой угля в город. Летом из-за беспечности бывших руководителей углепромсоюза было сорвано строительство узкоколейной дороги, и только сейчас оно заканчивается. Узкоколейка даст шахтам возможность ликвидировать отвалы, в которых скопилось более 80 тысяч тонн угля.

Г. ЛОБАНОВ.

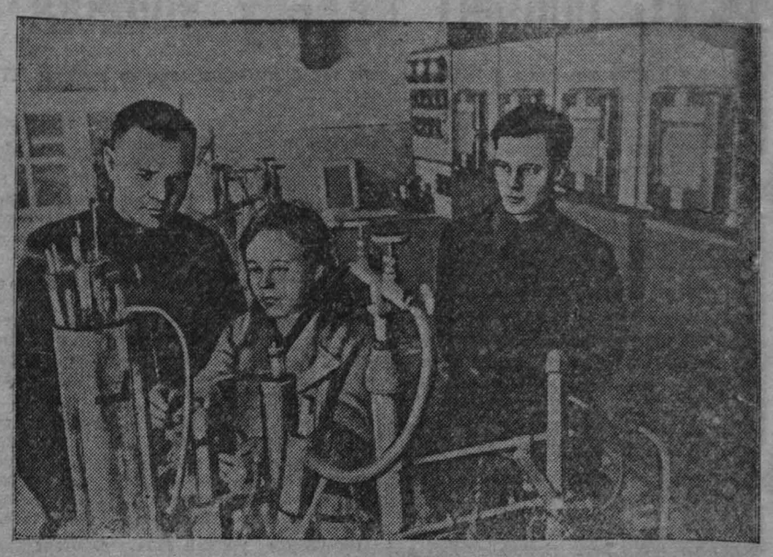

Кемеровский ордена Ленина азотно-туковый завод.

Лауреат Сталинской премии начальник цеха П. В. Сичков, лаборантка Н. Д. Коклякова и лауреат Сталинской премии — главный инженер завода А. Я. Рябенко у цеховой лаборатории.

Фото А. Фатеева.

480 минут под землей...

Путь закалки

..Тусклый свет фонаря скользнул по крутой, почти отвесной лестнице. Руки и ноги отсчитывают одну за другой обледеневшие ступени, сменяющиеся маленькими площадками, пока, наконец, не сбиваются со счета...

Сколько времени прошло с начала спуска, трудно сказать. Сосульки на стенах давно превратились в черные капли воды. Ручьи пота заливают глаза, бегут по спине. Пот пропитал рубашку, рукавицы. А ступеньки ведут все ниже и ниже...

— Вентиляционный штрек! — обрывает томительную тишину гудящий голос.

Кончилась лестница. Под ногами — сваленные друг на друга бревна и доски. Справа начинается подземный коридорчик. Узкий и низкий, он редко позволяет итти согнувшись. Стометровая толщь давит на него сверху, и сплошной ряд бревен, подпирающих потолок штрека, расщепляется и сползает вниз. В таких местах приходится ползти на четвереньках, а иногда и на животе.

Путь по штреку продолжается до тех пор, пока трижды уставшие, мы наконец останавливаемся у входа в забой.

—Вот по этому штреку лесогоны доставляют лес, — говорит помощник начальника 3 участка тов. Кузнецов. — Чтобы успеть заготовить крепеж для всей смены, они выходят на 4 часа раньше.

Из-за поворота вынырнула фигура человека, за которым тянется бревно и связка досок. Это лесодоставщик Жаксымбаев, который вместе со своими товарищами Алимжановым и Абишевым, заменив пятерых, успевает подтаскивать по 60 лесин, в полтора раза перекрывая задание.

* * *

— Бе-ре-гись! — отдается эхом во всех уголках зычный голос запальщика. Земля, разбуженная взрывом, сердито встряхнулась. В стороне что-то заскрипело. Посыпались обломки породы. Черный пласт, раздробленный взрывом, обрушился под уклон и с нарастающим грохотом ринулся вниз лавиной угля.

Отгребщики переправляют его на рештаки параллельного штрека. Оттуда по углеспускной печи он сыплется прямо в вагончики.

Смена началась.

Там, наверху, рассчитано все до мелочей. В своем наряде начальник участка Корнюшев дал горному мастеру ясное задание. Бригадир знает, что должен делать каждый член его бригады.

Чтобы уголь из забоя шел в первую же минуту, забойщик, запальщик и сумконос спускаются в шахту за два часа до начала смены. Забойщик бурит скважины, запальщик вслед за ним заряжает шпуры, а затем взрывает их. Оставшийся после взрыва уголь забойщик разбивает кайлой и крепит пустое пространство.

Угольный поток беспрерывен. Только успевай вывозить! Плановые сто вагонов не считаются здесь пределом. Каждая смена дает больше. В лаве ни одна минута не пропадает даром. Люди помнят о своем обещании, которое они дали в рапорте товарищу Сталину. Помнят и не жалеют сил, лишь бы выполнить его.

На-днях во вторую смену забойщик Доронин выработал 8 с половиной норм. Он не прибегал ни к каким рационализаторским мероприятиям. Просто своими руками сделал работу восьми человек.

В тот же день бригадир Гожелев дал 190 вагонов угля. Нарубил он много больше, но вывезти не успели. Конная откатка не справляется. Ее необходимо [illegible]нить электровозной.

— Был бы порожняк,—говорит [illegible] мастер Пеленев, — каждую смену [illegible] бы по 30 вагонов угля дополнительн[illegible]

* * *

Подземный транспорт — не единственная помеха. Ламповая шахты «Пионер» не имеет достаточного количества аккумуляторов. Нередко, чтобы получить лампу, шахтеры простаивают по 2 часа в ожидании, когда подымется предыдущая смена и сдаст свои лампы.

— Еще в декабре прошлого года руководители треста «Кемеровоуголь» обещали подбросить ламп сто. Но от их обещания нам ничуть не легче, — об'ясняет начальник третьего участка Корнюшев. — Мы иначе выполняем свое обещание, — добавил он. — Обязались в течение всего января дать 400 тонн угля сверх плана, а дадим их в полмесяца. За вторую половину января еще столько же внесем в фонд победы.

А. КОСАРЬ.

Из оперативной сводки за 14 января

Войска БЕЛОРУССКОГО фронта, в результате умелого обходного маневра, штурмом овладели городами МОЗЫРЬ и КАЛИНКОВИЧИ, а также с боями заняли 40 других населенных пунктов.

Западнее и юго-западнее САРНЫ наши войска, продолжая наступление, овладели районным центром Ровенской области Степань, а также заняли более 30 других населенных пунктов.

Западнее и юго-западнее НОВГОРОД-ВОЛЫНСКОГО наши войска вели наступательные бои, в ходе которых заняли несколько населенных пунктов.

Восточнее ВИННИЦЫ наши войска успешно отбивали атаки крупных сил пехоты и танков противника и нанесли ему большие потери в живой силе и технике.

В течение дня на всех фронтах подбито и уничтожено 97 танков и 37 самолетов противника.

От Советского Информбюро

Оперативная сводка за 13 января

В течение 13 января на МОЗЫРЬСКОМ направлении войска БЕЛОРУССКОГО фронта под командованием генерала армии РОКОССОВСКОГО продолжали развивать наступление и с боями заняли более 40 населенных пунктов, в том числе крупные населенные пункты ШИИЧИ, ГУРОВИЧИ, СУХОВИЧИ, ДУДИЧИ, БУДА, ГУЛЕВИЧИ, ПЕННИЦА, МИХАЛКИ, БИБИКИ, ТАВРИЧЕВКА, КАМЕНКА, ЗИМОВИЩЕ, МОИСЕЕВКА, ПРУДОК, НАГОРНОЕ и железнодорожные станции ЮШКИ, ГОЛЕВИЦЫ, МЫТВА, МИХАЛКИ. Наши войска вплотную подошли к областному центру Белорусской ССР городу МОЗЫРЬ, городу и крупному железнодорожному узлу КАЛИНКОВИЧИ.

Западнее и юго-западнее САРНЫ наши войска с боями продвигались вперед, заняли несколько населенных пунктов и железнодорожные станции ТУТОВИЧИ, ГРАФСКИЙ КУРЕНЬ, МАЛЫНЬСК. В боях за город Сарны нашими войсками захвачены следующие трофеи: орудий разного калибра — 38, минометов — 53, пулеметов — 140, автомашин — 193, повозок с грузами — 420, лошадей — 800 и 6 складов с оружием, боеприпасами и продовольствием.

Западнее и юго-западнее НОВОГРАД-ВОЛЫНСКИЙ наши войска, продолжая наступление, овладели районным центром Ровенской области городом КОРЕЦ, районным центром Каменец-Подольской области БЕРЕЗДОВ, а также с боями заняли более 60 других населенных пунктов, в том числе крупные населенные пункты МЕДВЕДОВКА, БОЛЬШАЯ СОЛПА, ЖЕЛЕЗНИЦЕ, ДАНИЧУВ, ГОЛОВНИЦА, БРЫКОВ, ПОДДУБЦЫ, КИЛИКИЕВ, МУХАРЕВ, КУТКИ, КРАСНОСТАВ, МАНЯКИН, ЯБЛОНОВКА, СЕНИГОВ, ГОРОДНЕВКА, КУПИНО и железнодорожную станцию МАЙДАН-ВИЛА.

Западнее и юго-западнее БЕРДИЧЕВА наши войска вели наступательные бои, в ходе которых заняли несколько населенных пунктов.

Восточнее ВИННИЦЫ наши войска отбивали контратаки крупных сил пехоты и танков противника.

Западнее и северо-западнее КИРОВОГРАДА наши войска в результате боев улучшили свои позиции.

На других участках фронта — разведка, артиллерийско-минометная перестрелка и в ряде пунктов — бои местного значения.

В течение 12 января наши войска на всех фронтах подбили и уничтожили 87 немецких танков. В воздушных боях и огнем зенитной артиллерии сбито 102 самолета противника.

*
* *

На Мозырском направлении наши войска продолжали наступление. Придавая огромное значение району Мозырь—Калинковичи, немцы создали здесь мощную оборонительную полосу и насытили ее огневыми средствами. На одном узком участке противник сосредоточил около 200 полевых противотанковых орудий, много минометов и сотни пулеметов. В глубине обороны немцы построили опорные пункты, приспособленные для круговой обороны. Преодолевая сопротивление противника, наши войска совершили глубокий обходный маневр и ударом с фланга и тыла нанесли гитлеровцам тяжелые потери. Другие наши части действующие с юга, прорвали оборону немцев и, развивая наступление, заняли населенные пункты Зимовище, Моисеевка, Прудок, расположенные западнее Мозыря. Всего в течение дня очищено от немцев более 40 населенных пунктов. Решающую роль в прорыве обороны немцев сыграла наша артиллерия, которая мощным ударом подавила вражеские батареи. В ходе боев уничтожено свыше 1.500 немецких солдат и офицеров, 11 танков и самоходных орудий, много артиллерийских и минометных батарей. Захвачены трофеи и пленные. На одном участке советские кавалеристы прорвались во вражеский тыл и в крупном населенном пункте изрубили немецкий гарнизон.

* * *

Западнее и юго-западнее города Новоград-Волынский советские танкисты и пехотинцы, стремительно продвигаясь вперед, овладели районным центром Ровенской области городом Корец. Другие наши части заняли районный центр Каменец-Подольской области Берёздов и более 60 других населенных пунктов. В боях за эти пункты уничтожено свыше 1.000 гитлеровцев. Наши войска захватили много трофеев, в том числе 5 танков, 16 орудий, 127 пулеметов, 80 автомашин и 5 радиостанций. Несколько сот немцев взято в плен.

* * *

Восточнее Винницы наши войска продолжали вести бои с крупными силами танков и пехоты противника. На различных участках немцы предпринятия ряд ожесточенных контратак, пытаясь прорваться через боевые порядки советских частей. Бои приняли крайне ожесточенный характер. Отдельные населенные пункты по несколько раз переходили из рук в руки. Противник понес тяжелые потери, но не добился никакого успеха. Умело маневрируя, советские пехотинцы, артиллеристы и танкисты наносили врагу ответные удары и истребили свыше 2.000 немецких солдат и офицеров. Сожжено 59 вражеских танков и самоходных орудий. В одном районе наши войска окружили и уничтожили немецкий горнострелковый полк. На поле боя осталось до 1.000 убитых гитлеровцев. Захвачено большое число пленных и много вооружения.

* * *

Западнее и северо-западнее Кировограда наши войска в ходе боев с противником улучшили свои позиции. В одном районе немецкая пехота, поддержанная танками, пять раз бросалась в контратаки, пытаясь вернуть утраченный вчера крупный населенный пункт. Все контратаки гитлеровцев отбиты с большими для них потерями. Подбито 13 танков и истреблено до 400 немецких солдат и офицеров. На другом участке советские части ворвались на железнодорожную станцию и очищают ее от противника. Захвачены трофеи и пленные.

* * *

Молдавские партизаны, действующие в районе важной шоссейной дороги, сожгли 9 танков и 60 автомашин противника. Во время взрывов автомашин на минах и ружейно-пулеметным огнем истреблено свыше 200 гитлеровцев. Взято в плен 22 немецких солдата. В другом районе отряд молдавских партизан совершил налет на аэродром противника. Уничтожив охрану, советские патриоты сожгли 10 немецких самолетов, 20 тонн бензина, 2 полевых телефонных станции и взорвали склад авиабомб.

* * *

Пленный солдат 10 роты 3 батальона 3 финской пехотной бригады Лаури Тойвовирта рассказал: «18 июня 1941 года меня мобилизовали в армию и с тех пор я почти непрерывно нахожусь на фронте. За что воевал все это время? Раз'ясняя цели войны, наши газеты писали, что мы воюем за «великую Финляндию». В начале войны я, как и многие другие, верил, что в результате этой войны к нам отойдет Карелия, Мурманский край и Ленинград. Об этом говорили открыто везде и всюду. Война затянулась и счастье повернулось на сторону русских. Теперь уже все видят, что Германия, а стало быть и Финляндия неизбежно потерпят поражение. Шумиха вокруг планов «о великой Финляндии» утихла. Газеты и официальные лица ныне заговорили о том, что Финляндия ведет якобы оборонительную войну. Однако офицеры думают иначе. Недавно командир 3 батальона майор Иконен провел с нами беседу. Он демонстрировал карту послевоенной Финляндии, включающую всю Карелию, Ленинград, Мурманск и Мурманскую железную дорогу. Майор призывал нас учиться у немцев. Он заявил: «Немцы борются за великую Германию, а мы должны бороться вместе с ними за «великую Финляндию». Но все это одни слова. Теперь даже самым тупоголовым шюцкоровцам становится ясно, что война с Россией является авантюрой, обреченной на провал. За эту авантюру Финляндии придется еще расплачиваться».

МТС решает судьбу урожая

...ботаю я в этом хозяйстве с 1928 года, ...редседателем колхоза — 4 года. Опыт ...работы позволяет мне с полной от...ственностью сказать, что роль МТС в ...те коллективных хозяйств очень велика. ...бенно возрастает значение МТС в дни ...ны, когда село испытывает естествен... трудности с рабочей силой и с живым ...ом. Однако, многие машинно-трактор... станции области работают плохо и не ...зывают колхозам надлежащей помощи.

Значительное число людей ушло из кол...хозов на фронт. Мы отдали Красной Ар...мии лучших наших коней. Разумеется, соз...дались большие трудности в работе кол...хозов. Но эти трудности сравнительно лег...ко преодолеть, если трактор и комбайн, — ...сновная и мощная сельскохозяйственная техника, — работают полноценно.

На предприятия городов ложится серьез...ная обязанность: своевременно и качествен...но изготовить запасные части для сель...хозмашин. Дело это реальное, ничего не...выполнимого здесь нет. Нужно только до...ница понять, что хорошая работа МТС ре...шает судьбу урожая, решает вопрос о хле...бе для фронта и страны. А хорошая рабо...та МТС зависит от того, как предприятия ...шей области выполнят указание обкома ...КП(б) об изготовлении запасных частей.

Плохо работала Топкинская МТС в 1942 ...году. В нашем колхозе «Пролетарская победа» из-за нее затянулась посевная и уборочная, сорваны были сроки, снизились качественные показатели по всем видам сельскохозяйственных работ. Из 1.600 гектаров посева в 1942 году комбайнами было убрано всего 400 га, а простыми машинами и вручную убрали мы 1.200 га. Хлеб с 500 га остался на 1 января 1943 года необмолоченным и этим создались в 1943 году большие трудности.

Машина не высвободила нам людей для ухода за скотом, для заготовки кормов, для ремонта скотных дворов. И нужно было огромное напряжение всех сил, чтобы при такой слабой помощи со стороны МТС вести хозяйство.

Недоброкачественный ремонт тракторов, недостаток запасных частей, отразились и на весеннем севе 1943 года. Вспахано машинно-тракторной станцией около 500 га, а на живом тягле мы вспахали почти 800 га. Явление это ненормальное — большая нагрузка на лошадей, качество вспашки хуже.

Недостаток запасных частей и плохой их ремонт вызывает и перерасход горючего. Вот, например, о гусеничном тракторе: если у него ослаблены поршни, то он тянет вместо десяти корпусов — восемь. Горючего расходуется не меньше, а производительность труда низкая.

Наравне с изготовлением запасных частей к тракторам и комбайнам необходимо позаботиться о запасных частях к конным плугам и сенокосилкам. Они нужны не меньше, чем тракторы. Исправная сенокосилка решает вопрос о корме для скота.

На уборке урожая МТС работала уже лучше, оказала нам большую помощь. Уборку мы закончили своевременно, а к 6 ноября нам удалось полностью закончить и молотьбу. Хлебопоставки государству — 4.200 центнеров — мы выполнили в основном к 15 октября. Кроме того, сдали государству сверх плана 1.000 пудов хлеба.

Сейчас все наши помыслы направлены на то, чтобы полностью выполнить клятву, данную тов. Сталину в новогоднем рапорте, — вырастить 100-пудовый урожай. В большой степени это будет зависеть от того, как будет работать Топкинская МТС.

Предприятия области должны помнить, что задание обкома ВКП(б) об изготовлении запасных частей, нужно рассматривать, как фронтовой заказ, как изготовление боеприпасов для Красной Армии. Хлеб нужен фронту не меньше, чем снаряды.

М. ВАСИЛЬЕВ,
председатель колхоза «Пролетарская победа», Топкинского района.

Без задержки доставлять запчасти в МТС

Пятый день представитель областной конторы Глававтотракторсбыта Рузаев обивает пороги Кемеровского азотно-тукового завода. Он должен получить здесь 200 прокладок к головкам блока «СТЗ-НАТИ», изготовленных заводом по заданию обкома партии.

Спрос на прокладки огромный. Из десятка МТС люди приезжают в «Автотракторсбыт», ждут, теряя драгоценное время. Завод задержал изготовление прокладок на 10 дней. Чтобы получить их, потребовалась еще пятидневка.

Вначале с завода сообщили, что 200 ...докладок готовы и надо только заплатить ...а также за 400 прокладок, которые, ...еще не готовы, но будут готовы...

...поставили в счет тройную стои...прокладки, хотя завод не имеет ...рать за деталь больше, чем она ...по прейскуранту. На опоры ушло ...для. Такая волокита не делает чести ...водителям завода.

На мехзаводе торопятся включить в список изготовленных автотракторных деталей то, что по существу не готово. Например, сообщалось, что деталь 61-50 в количестве 1.500 штук изготовлена. Но не так-то просто было получить ее. Она, оказывается, затерялась в отделе технического контроля, которому понадобилось два дня, чтобы ее проверить.

Есть решение обкома ВКП(б) о том, что заводы, изготовляющие запчасти для МТС, должны сами доставлять их в адрес «Автотракторсбыта». Некоторые предприятия стараются свалить доставку изготовленных запасных частей на кого угодно. В результате в «Автотракторсбыт» поступили лишь немногие детали, хотя делают их с ноября прошлого года.

С этим мириться нельзя. Руководители предприятий обязаны организовать быструю доставку запасных частей на склады «Автотракторсбыта» с тем, чтобы во-время направить их в мастерские МТС.

Д. ДМИТРИЕВ.

На курсах трактористов передовой в области Елыкаевской МТС, Кемеровского района, обучаются 45 молодых колхозников. На снимке: преподаватель, участковый механик П. А. Мачнев проводит занятия с молодыми курсантами.

Фото А. Фатеева.

Боевые действия народно-освободительной армии Югославии

ЖЕНЕВА, 13 января. (ТАСС). Как сообщают из Югославии, гитлеровские войска и усташи продолжают с прежней силой наступление в Центральной Боснии. В секторе Травника отбиты все попытки одной германской дивизии и усташей прорвать линию фронта. Немцам удалось при помощи танков и моторизованных частей прорваться со стороны Банья-Лука до Мркович-Града и Яйце. Части народно-освободительной армии оставили эти пункты. Сейчас идут упорные бои в этом секторе. Враг несет тяжелые потери. В Восточной Боснии части народно-освободительной армии продолжают наступательные операции и, кроме города Власеница, заняли Дриничу и Сребреницу. На остальных участках фронта — бои местного значения.

Части народно-освободительной армии совершили нападение на немецкие войска, пытавшиеся восстановить мост через речку на железнодорожной линии Карловац — Огулин. Убито более 80 гитлеровцев. Захвачено 80 пленных, 100 винтовок, 10 пулеметов, миномет с минами и 14 бронированных вагонов.

Подробности налета американских бомбардировщиков на Северо-Западную Германию

ЛОНДОН, 13 января. (ТАСС). По сведениям из официальных кругов, американские бомбардировщики, совершившие 11 января налет на Северо-Западную Германию, использовали новую тактику бомбардировки об'ектов в условиях сплошной облачности. Воздушное сражение между истребителями сопровождения и германскими самолетами происходило над всей западной частью Германии и продолжалось 3 часа. Район воздушных боев простирался до пунктов отстоящих всего на 90 миль от Берлина. Полагают, что из 59 американских бомбардировщиков, не возвратившихся на свои базы, некоторые совершили посадку в отдаленных пунктах на английской территории.

Серьезные повреждения причинены всем главным зданиям завода «Фокке-Вульф» в Ошерслебене, находящемся в 90 милях к юго-западу от Берлина. В результате разрушения других заводов, выпускавших эти истребители, завод в Ошерслебене считался основным центром по производству истребителей «Фокке-Вульф-190». В Брауншвейте, на заводе выпускавшем истребители «Мессершмитт-110», взрывами фугасных бомб были накрыты все здания, которые, кроме одного, считаются разрушенными. Серьезно поврежден завод Юнкерса в Хальберштадте, являвшийся основным центром производства крыльев для самолетов. Отмечены прямые попадания по меньшей мере в 2 крупных цеха и 2 небольших здания.

Результаты воздушного сражения над Софией

ЛОНДОН, 13 января. (ТАСС). Как передает агентство Рейтер, сейчас получены точные сведения о результатах воздушного сражения над Софией, происходившего 10 января во время налета авиации союзников на этот город.

По имеющимся сведениям, американские бомбардировщики сбили 28 самолетов противника.

Отставка начальника турецкого генерального штаба Чакмака

АНКАРА, 13 января. (ТАСС). Официально об'явлено об уходе в отставку начальника турецкого генерального штаба маршала Чакмака в связи с достижением им предельного возраста. На его место назначен нынешний заместитель начальника генерального штаба генерал Кязым Обрбай.

Расправа гитлеровцев над своими бывшими сообщниками

ЖЕНЕВА, 11 января. (ТАСС). По полученным здесь сведениям, в Берлине об'явлено о том, что вчера в Вероне (Северная Италия) закончился суд над 19 членами бывшего так называемого «большого фашистского совета», которые голосовали на июльском заседании этого фашистского органа за резолюцию, направленную против Муссолини. 13 членов этой «оппозиции» из состава «большого фашистского совета» в свое время скрылись и были судимы заочно. Суд приговорил 18 обвиняемых, в том числе Чиано (зятя Муссолини), де Боно, Маринелли, Перески и Готтарди, присутствовавших на суде, к смертной казни. Один обвиняемый — Чианетти — приговорен к 13 годам тюремного заключения.

Военные действия в Италии

ЛОНДОН, 13 января. (ТАСС). Как официально сообщается, французские части американской 5 армии, преодолев сильное сопротивление противника, заняли несколько важных высот. На других участках фронта обоих армий происходили активные действия передовых отрядов.

Действия авиации союзников носили, вследствие плохой погоды, ограниченный характер.

Эсминцы союзников продолжали нарушать артиллерийским огнем железнодорожное движение противника вдоль восточного побережья Италии.

По сообщению агентства Рейтер, части американской 5 армии заняли Черваро.

О работе Консультативного совета по вопросам Италии

АЛЖИР, 13 января. (ТАСС). В связи с состоявшимся пятым заседанием совета по вопросам Италии публикуется следующее коммюнике:

«Члены Консультативного совета по вопросам Италии в течение последних дней посетили различные пункты освобожденной Италии, включая Сардинию и Сицилию. Они имели возможность установить контакт с различными итальянскими официальными и неофициальными лицами, а равным образом и с различными союзными организациями.

10 января в Неаполе состоялось пятое заседание совета. Присутствовали г. Массигли (председательствующий) — от Французского комитета национального освобождения, г. Макмиллан — от Соединенного Королевства, г. Вышинский — от СССР, г. Рейнхардт — от США, заменяющий г-на Р. Д. Мэрфи.

Совет заслушал сообщение о современном политическом и экономическом положении в Италии и имел возможность выслушать соображения маршала Бадольо и членов итальянского правительства».

Помощь организациям сопротивления во Франции

РАБАТ, 13 января. (ТАСС). По сообщению рабатского радио, во Французской консультативной ассамблее обсуждался вопрос о помощи организациям сопротивления во Франции.

Представители этих организаций Клодиус и Гренье заявили, что движение сопротивления во Франции нуждается в ввозе оружия для того, чтобы добиться освобождения страны. Французские владения обладают производственными возможностями для снабжения патриотов и имеют также достаточное число судов и самолетов для отправки военных материалов во Францию. Как сообщает агентство Рейтер, группа делегатов ассамблеи, представляющих организации сопротивления во Франции, внесла резолюцию, призывающую союзников придать значение подпольным организациям Франции в качестве авангарда сил вторжения на континент.

Генерал де Голль заявил, что Комитет национального освобождения целиком поддерживает эту резолюцию. Он выразил уверенность в том, что движение сопротивления, являющееся ныне военной силой, явится также в будущем и силой обновления Франции в условиях мира.

Французская консультативная ассамблея приняла резолюцию по вопросу о помощи организациям сопротивления во Франции, предложенную группой делегатов — представителей этих организаций.

В тылу врага. У партизан западных областей Белоруссии. На снимке: партизан С. об'ясняет крестьянам, вступившим в партизанский отряд, устройство винтовки. (Отряд имени Буденного). (Фотохроника ТАСС).

Праздник народного искусства

Подлинным праздником народного искусства стал смотр художественной самодеятельности в Ижморском районе.

Из 27 изб-читален 25 подготовились к смотру, были организаторами его в сельских советах.

Переполненный зрителями зал был празднично украшен. За день до начала смотра все радиослушатели Ижморского района были предупреждены о том, что 30 декабря в 6 часов вечера начнется трансляция колхозной художественной самодеятельности. Искусство народных исполнителей слушали тысячи трудящихся района.

70-летний Тимофей Ефимович Новиков исполняет русские народные песни, под аккомпанимент скрипки, на которой играет 50-летний колхозник Герасим Герасимович Оленецкий. Зрители награждают обоих горячими аплодисментами.

Выступает самодеятельный коллектив татарской избы-читальни, руководимый учительницей Марьям Якуповой. В их программе пьеса, хоровое пение, декламация на татарском языке, народные танцы. Председатель колхоза тов. Ихдисанов играл ведущую роль в пьесе.

Чудесные украинские песни исполняет хор колхозниц села Ново-Николаевка. Организовали этот хор учительница - комсомолка Анна Лысенко и председатель колхоза им. Андреева тов. Киселенко. В нем поют 20 колхозниц различных возрастов.

«Ой, у поли тай жнецы жнуть»... звучит звонкий голос запевалы Прасковьи Калашниковой. Ее муж и два сына сражаются на фронтах, она честно трудится у себя в колхозе. Когда начали создавать самодеятельный коллектив при Ново-Николаевской избе-читальне, 50-летняя колхозница стала его активной участницей. Исполняемые ею украинские частушки и песни любят все колхозники. Вместе с нею поет в хоре «тетя Галя», — мать двух фронтовиков тов. Фалькова. Аккомпаниатором всех песенных и танцовальных номеров является гармонистка Агния Сергеевна Тихонова, работающая в колхозе комбайнером. Этому коллективу на районном смотре присуждено второе место.

Первое место заняла изба-читальня колхоза «1-я пятилетка», которой заведует комсомолец Шумаков. Здесь прекрасные кружки драматический, физкультурный. Последний продемонстрировал на смотре ряд интересных акробатических номеров. Хороши сольные исполнители пения, декламации, танцев.

Третье место заняли Святославская и Теплореченская избы-читальни.

Из клубов района первое место присуждено районному Дому культуры, самодеятельный коллектив которого поставил пьесу К. Симонова «Жди меня». В пьесе участвовали директор клуба Сурков, зав. районо т. Баранова, учитель-комсомолец т. Фещенко, машинистка райвоенкомата Зоя Квок, зав. общим отделом райисполкома Петр Невзоров и другие представители районной интеллигенции.

Азановский клуб, поставивший украинскую классическую пьесу «Назар Стодоля», занял второе место.

Жюри наградило передовые избы-читальни и 50 участников смотра грамотами и ценными подарками.

* * *

Закончился смотр самодеятельности в Гурьевском районе. Однако здесь абсолютно отсутствовали участники из сельских местностей. Главная задача смотра не была осуществлена. Руководители района пошли по линии наименьшего сопротивления, не организовали работу самодеятельных кружков, а отобрали на районный смотр лучшие из существовавших в Гурьевске коллективов. Смотр сельской художественной самодеятельности здесь был превращен фактически в городской смотр.

Областная комиссия предложила районной комиссии Гурьевска заново начать подготовку и провести смотр художественной самодеятельности сельских коллективов.

Маленький фельетон

Похищение

Совещание шло к концу. Вся вода в графине была выпита. Налоговых агентов клонило ко сну.

Главный бухгалтер говорил заключительное слово.

Заведующий райфо Иващенко нетерпеливо постукивал карандашом по стакану и с беспокойством поглядывал на часы. Голос главбуха зазвенел на высоких нотах, агенты радостно встрепенулись, оратор опустился на стул.

Совещание налоговых агентов Анжерского района закончилось.

— Минутку! — поднял руку заведующий райфо. — Нам надо обсудить еще один вопрос нефинансового характера. Прошу кого-нибудь затемнить окна и выставить у дверей охрану.

Когда все меры предосторожности были приняты и главный бухгалтер встал с кочергой у дверей, зав. райфо пригласил слушателей придвинуться ближе и заговорил шопотом...

А еще через 10 минут инспектор по госдоходам и инспектор по госбюджету внесли топоры и тяжелые ломы и роздали присутствующим. Агенты прикрыв оружие полой тулупа, двинулись к выходу. В дверях их остановил заврайфо:

— Не забудьте: пропуск — «баланс», пароль — «акцептовка».

На дворе стояли запряженные сани. Люди молча расселись и отряд в полнейшей тишине тронулся в путь...

...Утром поселок Яя был взбудоражен. В ночь под новый год загадочно исчез мост через реку. В райисполком прибежал семилетний мальчишка и, тараща глаза, закричал:

— Дяденьки, чего вы сидите? Мост под прорубь ушел...

На берегу толпился народ. Не отрываясь люди смотрели на скованную льдом реку. От большого, 85-метрового моста остались одни сваи. В толпе кто-то вздохнул:

— Только осенью построили. Сколько труда положили...

Еще кто-то добавил:

— Вагонов восемь леса ушло. Шутка ли такой мост из-под носа упереть...

День прошел в загадочной неизвестности. И только назавтра все об'яснилось. Проболталась сторожиха райфо.

— Ох, и мост, ох, и мост!—похвасталась она соседке. — С таким мостом и угля не надо. Кабы на всех реках такие мосты! Как порох.

Стали выяснять, что и как, и похищение раскрылось. Мост был украден по распоряжению заведующего райфо Иващенко. Всю ночь агенты возили дрова на квартиры заведующего, бухгалтера, инспекторов.

Жарко топились печи.

В. КАСПЕРОВИЧ.

Школьники — к Ленинским дням

Кемеровские школьники готовят к Ленинским дням выставки, фотомонтажи, номера газет, посвященные жизни и деятельности Владимира Ильича Ленина.

21 января во всех школах города для учеников младших классов организуются ленинские утренники, для старшеклассников —ленинские вечера. Школьные кружки художественной самодеятельности готовят специальные программы: стихи и сказания о Ленине, его любимые песни, художественные рассказы о детстве и юношестве Ильича.

Во всех пионерских отрядах пройдут единые сборы, посвященные памяти В. И. Ленина.

Ответственный редактор
А. БАБАЯНЦ.

По страницам зарубежной печати

Немецкая армия за четыре года

Под таким заголовком выходящая в Лондоне антифашистская газета «Ди цейтунг» опубликовала статью.

Эта статья представляет известный интерес, поскольку она освещает изменения в тактике немецкой армии за 4 года войны, хотя автор дает крайне одностороннее освещение этих изменений и не показывает, что мощь германской армии была подорвана благодаря Красной Армии, превосходству ее стратегии, ее тактики, ее боевой техники, ее морального духа. В статье говорится:

«За последние 4 года в воюющих армиях произошли громадные изменения. Это относится и к немецкой армии и вообще ко всем немецким вооруженным силам, несмотря на то, что в начале этой войны немецкую армию считали, и не без основания, самой современной армией. Здесь изменения настолько радикальны, что стоит именно теперь, в момент наиболее острой борьбы, подробнее рассмотреть их.

1939 до 1941 г.

Немецкие вооруженные силы и, прежде всего армия и военно-воздушные силы, представляли собой мощную военную машину. Технически они были вооружены наисовременнейшим образом, а обучение солдат и офицеров было во всех отношениях приспособлено к современному вооружению.

Чтобы выжать из армии и военно-воздушных сил (частично и из флота) наибольший коэфициент полезного действия, муштровка этих частей была направлена к одной цели: наступлению.

Орудием этой наступательной тактики должно было стать совершенно новое в практике вооруженных сил взаимодействие подвижных бронетанковых войск с военно-воздушными силами. Остальные войска должны были следовать за указанными соединениями лишь после завершения первого этапа прорыва. Несмотря на наличие массовой армии, основную войну должны были вести специальные войска, а массы войск должны были лишь обеспечить завоеванное.

Этой армии была поставлена задача — с наивозможно большей быстротой взламывать вражеский фронт одновременно в нескольких местах и проникать далеко в глубокий тыл. Здесь, в тылу, продвинувшиеся далеко вперед бронетанковые армии прорыва должны были снова соединиться позади вражеских линий и тем самым вывести из строя целые вражеские армии.

Этот рецепт действовал великолепно вплоть до самой Балканской войны (включая ее), если не принимать во внимание неудавшегося вторжения в Англию. Здесь впервые пришлось ввести в действие не всю машину в целом, а лишь часть ее; военно-воздушные силы были побеждены, когда им пришлось действовать вне обычной комбинации с другим родом войск.

1941 г.

В то время как на Западе союзники еще были заняты увеличением производства танков и самолетов и созданием своих массовых армий, Гитлер напал на Советский Союз. Он полагал, что здесь ему удастся победить теми же средствами, как и на Западе. Армия танков и самолетов атаковала, а «оккупационная армия» шла следом. Уже через несколько недель Гитлер счел возможным заявить, что пути на Ленинград и Москву открыты.

На самом же деле эта армия уже потерпела здесь свое крупнейшее до сих пор поражение. Правда, для этой кампании она была заново вооружена, получила тяжелые танки, а также другое, лучшее вооружение, но в своем построении она была той же армией, какой были одержаны победы в первом периоде этой войны.

Механизированная армия смогла еще прорваться, но она была недостаточно многочисленной, чтобы на этом, гораздо более обширном театре военных действий суметь поспевать везде, дабы на всех основных участках фронта прокладывать путь пехоте.

Старая тактика: подвижная механизированная армия, вслед за которой движется менее подвижная «оккупационная армия», не годилась больше! Тем самым танки не только теряли часть своей ударной силы, но и стали также более уязвимы. Помимо того, пехота подвергалась чаще, чем до сих пор, огневому воздействию, и потери увеличивались, как никогда раньше за время этой войны.

1942 г.

Для наступательных операций 1942 г. перед немецкой армией была поставлена та же самая задача прорыва. Лишь масштабы прорыва стали менее значительными, а фронты наступления стали меньшими. Тем самым и перспективы на обширные охваты стали меньше.

Для этой цели армия снова была перевооружена и частично даже заново сформирована. Удар снова должен был быть быстрым; следовательно и пехота должна была быстро передвигаться. Для этого было подготовлено много моторизованных дивизий. Однако пехота все же должна была считаться с тем, что будут тяжелые бои, ибо действенность танков притупилась. Количество пулеметов, противотанковых средств, зенитных орудий, а также других родов оружия было чрезвычайно увеличено. Впервые при штурме города Керчь для поддержки пехоты появились в большом количестве шестиствольные минометы.

Когда механизированная армия застряла на Кавказе и у Сталинграда, то пехоте, хотя она и была перевооружена, не удалось больше прорвать фронт Красной Армии. Пехота не могла больше открыть путь танкам, как и танки не смогли проложить путь пехоте.

Старый рецепт оказался негодным, а новое техническое вооружение также не смогло исправить коренную тактическую ошибку.

1943 г.

В этом году были сделаны самые серьезные выводы из неудач 1942 г. Танки и пехота, которые раньше, в начальной стадии войны, сражались на далеком друг от друга расстоянии, были теперь тесно связаны друг с другом. Танки стали чрезвычайно тяжелыми и соответственно с этим теряли в быстроходности.

Они уже перестали быть оружием, с которым можно было молниеносно прорвать фронт. Их самих приходилось защищать совершенно новыми сверхтяжелыми самоходными орудиями. Пехота была частично приспособлена к скорости медленнее двигавшихся танков путем организации гренадерских дивизий, а также более легких подвижных пехотных частей.

Так как эта менее поворотливая машина новой армии 1943 г. уже не могла больше предназначаться для немедленного глубокого прорыва, то ей ставились более ограниченные цели: отрезать сравнительно небольшую Курскую дугу. Если это будет достигнуто, дальше видно будет, что делать.

Поскольку танки вместе со скоростью лишились части своей пробивной силы, пришлось придать им, а также следовавшей за ними пехоте новое сильное оружие: уже знакомые с 1942 г. минометы. Но теперь их вводили в действие массированно, в огромных количествах, сведенными в целые полки. Каждый полк состоял из 9 батарей, каждая батарея — из 6 шестиствольных минометов... Минометы, благодаря их легкому весу, можно гораздо быстрее ввести в действие, чем тяжелую артиллерию.

Если к этому добавить, что взамен пулемета М-34 была введена новая улучшенная модель М-42 и что, кроме того, были введены еще и другие новые образцы вооружения, то можно сказать, что было сделано все технически возможное для армии.

Недостатки заключаются частично в ошибках немецкой тактики: изменившиеся ныне условия уже не по плечу немецкой тактике.

Вместо старой, оправдавшей себя в свое время тактики прорыва, новой тактики, которая удовлетворяла бы изменившимся условиям, ввести не удалось. Противник как в своем вооружении для обороны против танков, так и в наступательном оружии против пехоты приспособился к немецкой тактике. Войска противника стали лучше, войска немцев — хуже. Немецкие войска при наступлении требуют усиленной танковой поддержки, что, в свою очередь, отвлекает танки от их непосредственной задачи — прорыва. При этом более медленно двигающийся танк легче и чаще становится жертвой русской противотанковой обороны.

Самый фронт стал гораздо менее плотным... Один смелый удар может в любой момент привести все здание к обвалу».

Кинотеатр «МОСКВА» — 15 и 16 января «Новые похождения Швейка». Сеансы: 10—40, 12—30, 2—20, 4—10, 6. С 17 января «Великое зарево».

Театр имени Луначарского — спектакль «Давным-давно», назначенный на 16 января, переносится на 26 января.

Кинотеатр «МОСКВА»—15, 16 января — вечера юмора и сатиры орденоносцев Громова и Милич. Начало 15 января в 9 часов и 11 час. вечера. 16 января — в 9 час. вечера. Касса открыта с 2-х часов дня.

Концерт, об'явленный на 13 января, переносится на 15 января в 11 час. вечера.

ЦирК — Сегодня первый цирковой атракцион «Цыгане» под худож. рук. Я. Д. Бреслера и разнообразная программа из лучших цирковых номеров. Начало в 9 час. вечера. Касса открыта с 2-х час. дня.

Институт усовершенствования учителей организует курсы по подготовке учителей русского языка и истории. Принимаются окончившие 9—10 классов средней школы и соответствующие учебные заведения.

Слушатели обеспечиваются стипендией, столовой, иногородние — общежитием. Заявления подавать до 1 февраля по адресу: гор. Кемерово, ул. Островского, 23.

Похищенную круглую печать на имя группового комитета Кемеровского горкомхоза, считать недействительной.

Кемеровское областное управление трудовых резервов открывает курсы по подготовке бухгалтеров из числа женской городской и сельской молодежи в возрасте 17—18 лет, имеющих образование не ниже 7 классов средней школы. Срок обучения шесть месяцев.

Зачисленные обеспечиваются питанием, общежитием и обмундированием за счет государства. После окончания, курсанты будут направлены на работу бухгалтерами в ремесленные, железнодорожные училища и школы ФЗО Кемеровской области.

Желающие поступить должны подать заявление с приложением автобиографии и справки об образовании. Начало занятий с 1 февраля 1944 года.

Заявления направлять: г. Кемерово, Соцгород, Комсомольская, 16, Облуправление трудрезервов.

Государственные центральные курсы заочного обучения стенографии «ГЗОС»

Продолжают прием на заочное обучение стенографии на 1-й и 2-й курсы. Подробный проспект высылается по получении 2 рублей деньгами. Москва, Центр, проезд Серова, д. 3/4, под'езд № 8.

Контора Госбанка с 10 января организует двухмесячные курсы: 1. Кредитных инспекторов. 2. Бухгалтеров. 3. Счетоводов. Об условиях узнать в отделе кадров Обл. конторы Госбанка по улице Кирова № 2 (тел. № 14-85 2 звонка).

Адрес редакции: г. Кемерово, ул. Сталина, № 74. Телефоны: ответственного редактора 2-24; зам. редактора 4-85; отделов промышленности и транспорта — 2-37; партийного— 8-63. сельскохозяйственного — 4-57; отдела об'явлений — 14-21; отдела писем — 22; директора типографии — 3-96; отдела заказов издательства — 9-35.

Кемерово, изд-во газеты «Кузбасс». Тираж 45.000. Заказ № 261.