700519

Пролетарии всех стран, соединяйтесь!

Кузбасс

Орган Кемеровского обкома и горкома ВКП(б) и областного совета депутатов трудящихся.

№ 89 (5089) | 7 ИЮЛЯ 1943 г., среда | Цена 20 к.

Закончить сенокос до начала уборки хлебов

Приближается страдная пора массовой уборки хлебов. Миллионы колхозников и колхозниц, работников МТС и совхозов готовятся к уборке с полным сознанием своего высокого долга перед страной и фронтом.

Уборка хлебов — самая сложная и самая трудоемкая работа в сельском хозяйстве. С первых же дней она поглощает огромные силы и средства. Поэтому очень важно своевременно подготовить к уборке кадры, материально-техническую базу и закончить все предшествующие ей работы в полях. И здесь на одно из первых мест выдвигаются сенокос и силосование кормов.

Многие передовые колхозы и совхозы, своевременно развернувшие сенокос и силосование, уже перевыполнили план заготовки кормов. Так, колхозы Погорельского района, Калининской области, выполнили план сенокоса с большим превышением. Колхозы Вышневолоцкого района, той же области, заготовили по пять тонн силоса на каждую корову. Область в целом выполнила план раннего силосования. Большого успеха в заготовке кормов добилась Туркменская ССР, заканчивающая выполнение плана сенокоса. Выполнив план сеноуборки, передовики с полным основанием рассчитывают провести вторые укосы естественных и несколько укосов сеяных трав.

В некоторых областях большую работу по заготовке кормов развернули комсомольцы и сельская молодежь. Комсомольские организации Кировской, Горьковской, Ярославской и ряда других областей выступили инициаторами борьбы за заготовку для каждой коровы по четыре—пять тонн силоса. В сотнях колхозов силами молодежи, пионеров и школьников заполнены уже все силосные траншеи и башни.

Известно, что сеноуборка является одной из самых важных кампаний в сельском хозяйстве. Рост поголовья скота и его продуктивность находятся в прямой зависимости от обеспечения животноводства кормами. Есть в хозяйстве надлежащие запасы кормов — стадо может расти и приносить продукцию. Нет в хозяйстве кормов — неизбежен падеж скота и снижение его продуктивности.

Казалось бы, что может быть проще этой элементарной истины? Но, оказывается, ее не понимают или не хотят понять многие местные работники. Ведь не секрет, что из-за недостатка кормов за последние годы имел место значительный отход скота в ряде районов Омской, Пензенской и некоторых других областей.

Всеми ли сделаны выводы из уроков прошлых лет? Факты говорят о том, что некоторых местных партийных, советских и земельных работников, руководителей колхозов и совхозов эти уроки ничему не научили. Идет уже июль, а Новосибирская область, где сеноуборка должна была развернуться уже давно, до сих пор убрала только небольшую часть естественных трав. Ивановская область и Таджикская ССР, добившиеся в прошлом году серьезных успехов в развитии животноводства, ныне ведут сенокос медленно и рискуют отстать в соревновании от многих других областей, краев и республик.

О том, какие глубокие корни в некоторых местах пустило беспечное, беззаботное отношение к заготовкам кормов, наглядно свидетельствует пример Коченевского района, Новосибирской области. К 25 июня здесь из 74 тысяч гектаров сена было убрано только 796 гектаров, а силосование еще не начиналось. В районе есть все для успешного проведения заготовок кормов: и хорошие луга, и сенокосилки, и ручные косы. Нет здесь только одного: хозяйской заботы о завтрашнем дне животноводства.

Секретарь райкома партии тов. Свчинников не только не принимает мер к ускорению сенокоса, но и не имеет представления о том, как он проходит в 40 колхозах района.

В известной части колхозов и совхозов до сих пор не закончен ремонт сенокосилок и инвентаря. В том же Коченевском районе не отремонтировано еще восемьдесят сенокосилок. Факт позорный для руководителей района. Надо наверстать упущенное. Ремонт сеноуборочных машин не требует ни особых материалов, ни больших затрат труда. Все должно быть мобилизовано для того, чтобы в ближайшие дни закончить ремонт сеноуборочных машин и пустить их в дело.

Значительные площади сенокосных угодий должны быть выкошены вручную. Ручных кос немало в любом колхозе. Немного требуется времени, чтобы собрать их и привести в порядок. А косить вручную сможет каждая женщина, каждый горожанин. Следует только по примеру передовых колхозов выделить опытных колхозников для обучения новичков обращению с косой. Заслуживает всяческого поощрения и опыт тех колхозов, которые на каждую группу косарей-новичков выделяют одного колхозника-старика для регулировки и отбойки кос.

Большие возможности для ускорения сеноуборки открывает правильная организация труда и в частности индивидуальная сдельщина. Сейчас, когда на сеноуборке введено натуральное поощрение, работа скопом особенно вредна. Она снижает материальную заинтересованность в высокопроизводительной работе, в выполнении и перевыполнении норм выработки. Между тем, на сеноуборке легче всего применить систему ежедневных заданий и отвести каждому косарю особый участок.

В кормовом балансе нашего животноводства большой удельный вес имеет силос. Но отношение к нему в некоторых колхозах продолжает оставаться пренебрежительным. Недопустимо медленно идет силосование в Казахской ССР, Чкаловской, Куйбышевской областях. Силос — ценный корм, и планы силосования должны быть выполнены во что бы то ни стало. Все силосные траншеи и башни необходимо немедленно привести в порядок и заполнить кормовой массой.

Велика роль в заготовке кормов агрономов, зоотехников, ветеринаров, всех работников животноводства. В эти горячие дни их место на сенокосе, у силосных ям, траншей и башен, — там, где решается вопрос об обеспечении скота необходимым количеством кормов.

Неустанного внимания требует к себе задача сохранения сена от порчи и расхищения. Стогование сена — дело не простое. Его следует поручать наиболее опытным колхозникам. На охрану же сена необходимо поставить самых добросовестных сторожей. Сено — это социалистическая собственность, и нерадивое отношение к организации его хранения является тяжким преступлением.

Сено первых укосов — государству! Под этим лозунгом начали сеноуборку колхозники и колхозницы. В каждой области есть уже немало колхозов, выполнивших план сенопоставок. В ближайшие дни и недели эту работу могут закончить и другие колхозы. Это их первейшая обязанность, их долг перед страной и фронтом.

Сеноуборка — дело сезонное. Потеря времени на сеноуборке — это потеря драгоценного корма. Несвоевременно с запозданием убранное сено — неполноценное сено. Затяжка сенокоса неизбежно приведет к тому, что часть трав останется неубранной. Не допустить этого, удвоить и утроить темпы сеноуборки, обеспечить выполнение плана заготовки кормов — важнейшая задача местных партийных и советских руководителей. Сенокос может и должен быть закончен до начала уборки хлебов!

(Передовая «Правды» за 5 июля).

Дезинформация или ошибка?

(К вопросу о дислокации германских дивизий)

Лондонский корреспондент агентства Ассошиэйтед Пресс сообщает: «Круги, связанные с подпольными организациями Европы, передают, что отдан приказ о переброске 50 немецких дивизий с советского фронта для укрепления германской обороны на случай вторжения в Европу. Пока еще не имеется сведений о том, началась ли уже переброска. Эти круги передают далее, что 10 дивизий предназначены для укрепления стратегических резервов, 15 — для Западной, 9— для Северной и 4 — для Южной Франции. 12 дивизий для Балкан вместо итальянских, которые получили приказ возвратиться на родину. Корреспондент отмечает, что в официальных кругах не подтверждают эти сведения. По заявлению хорошо информированных лиц, до этой предполагаемой переброски германские дивизии были распределены следующим образом: 180 дивизий находилось в СССР, 40—во Франции, Бельгии и Голландии, от 10 до 20 — на Балканах, от 5 до 10 — в Италии, от 8 до 10—в Норвегии и 40 дивизий в резерве».

Это сообщение представляет, либо дезинформацию, либо ошибку людей, не понимающих дела разведки.

На самом деле факты говорят о следующем: на советско-германском фронте не 180, а 211 немецких дивизий, и никаких переброск с советско-германского фронта в настоящий момент не происходит.

Вне советско-германского фронта находится 91 немецкая дивизия, а не 120, как ошибочно указывает корреспондент, причем следует отметить, что в Италии в данный момент нет ни одной немецкой дивизии.

Во Франции, Бельгии и Голландии не 40, а 35 немецких дивизий, причем большая половина из них ограниченной боеспособности.

Неправдоподобным является также и сообщение корреспондента о наличии 40 немецких дивизий в резерве, так как если считать за резерв все дивизии, находящиеся в Германии, Австрии, то там их имеется всего лишь 20, из них абсолютное большинство ограниченной боеспособности.

На Балканах имеются 8—10 немецких дивизий, также ограниченной боеспособности.

РАЗВЕДЧИК.

«Правда»

ИЗВЕЩЕНИЕ

12 июля, в 6 часов вечера, в помещении кинотеатра «Москва», состоится сессия областного совета депутатов трудящихся.

Повестка дня:

1. **Организационные вопросы.**
2. **О ходе выполнения плана развития животноводства в колхозах области на 1943 год.**
3. **О продовольственном снабжении угольщиков Кузбасса.**
4. **О государственном обеспечении и бытовом устройстве семей военнослужащих в городе Прокопьевске и Крапивинском районе.**

Железнодорожники Кузбасса завоевали первые места в соревновании

Впереди три отделения дороги

Подведены итоги социалистического соревнования железнодорожников Томской за июнь. Первые три места среди движенцев завоевали отделения Кемеровской области: Топкинское, Новокузнецкое и Тайгинское. Все три отделения имеют высокие показатели по отгрузке угля, металла, кокса и других важнейших оборонных грузов. Топкинское отделение (начальник тов. Кириллов) представлено кандидатом на переходящее Красное Знамя Государственного Комитета Обороны.

В последние месяцы топкинские движенцы систематически повышают измерители своей работы, особенно по отгрузке угля и кокса. В течение июня топкинцы полностью ликвидировали угольные отвалы, перевыполнили план выгрузки дальних и местных грузов и обеспечили быстрое продвижение поездов по графику. На всем Топкинском отделении в течение месяца не зарегистрировано ни одного случая брака в работе.

Одна из решающих станций Топкинского отделения — Кемерово получила первое место среди погрузочных станций дороги и представлена кандидатом на получение переходящего Знамени Государственного Комитета Обороны.

Несмотря на слабое развитие станционных маневренных путей, станция Кемерово не имеет ни одного случая срыва по вывозу готовой продукции.

Вслед за ликвидацией отвалов угля и кокса, станция Кемерово обеспечила вывоз значительных запасов оборонной продукции.

Небольшой коллектив Кемеровской станции под руководством тов. Козырева работал в июне исключительно слаженно, на основе строжайшей воинской дисциплины, по строго продуманным планам, согласованным с транспортными цехами промышленных организаций.

Новокузнецкое отделение движения Томской дороги получило второе место за высокие показатели работы.

Крупнейшие предприятия Сталинска, Прокопьевска и расположенные в этих районах угольные шахты, заводы и рудники получили возможность ежесуточно вывозить всю необходимую продукцию и получать нужное сырье. В результате энергичных мероприятий, проведенных начальником Новокузнецкого отделения движения тов. Ануфриевым, в контакте с железнодорожниками под'ездных путей, на ряде предприятий Кузбасса, в том числе на Кузнецком металлургическом гиганте, созданы запасы руды, доломита, кварцитов, флюсов, известняка и другого промышленного сырья.

Второе место по дороге и первое по отделению завоевала крупнейшая погрузочная станция Усяты (начальник станции тов. Драко).

На третьем месте по дороге — Тайгинское отделение движения (инициатор соревнования движенцев на Транссибирской магистрали), которое продолжает закреплять успехи по скоростному продвижению боевых маршрутов на запад. Тайгинские движенцы на основе слаженной работы с паровозниками попрежнему перевыполняют техническую норму пробега, имея своей задачей беспрепятственно принимать поезда через ворота Кузбасса — станцию Юргу.

В итоге соревнования за июнь первые пять мест среди погрузочных станций завоеваны кузбасскими железнодорожниками: первое место — станция Кемерово, второе — Усяты, третье — Акчурла, четвертое — Анжерка, пятое — Кольчугино.

Не меньших успехов в соревновании добились паровозники Кемеровской области. Кандидатом на знамя Государственного Комитета Обороны выдвинуто Топкинское паровозное депо (начальник депо тов. Назаров, секретарь партбюро тов. Толмачев).

Топкинские паровозники дали в июне общее повышение технической скорости пробегов, вдвое против нормы сократили число больных паровозов, строго выполняли график промывочного и под'емочного ремонта, успешно освоили переход депо на новую серию паровозов.

Немалых успехов добились в июне также и вагонники железнодорожных предприятий Кузбасса. Как и в прошлом месяце, первое место завоевало вагонное депо станции Топки, получившее за май переходящее Красное Знамя Наркомата путей сообщения. Топкинские вагонники закончили месячный план 23 июня, а полугодовой — 19 июня.

Лучшим коллективом Топкинского вагонного депо признан цех среднего ремонта, где мастером тов. Осинцев. Среди работников этого цеха неуклонно возрастает производительность труда. Систематически 3 нормы выполняет слесарь-автоматчик тов. Болдырев; более 200 процентов — средняя норма производительности труда плотника тов. Буртасова; более двух норм дает слесарь текущего ремонта тов. Лушин, кузнец тов. Якубенко и другие.

На втором месте по Томской дороге среди вагонников — тайгинские железнодорожники, закончившие выполнение месячного плана 28 июня, а полугодового — 18 июня.

В. ГЕЙМАН.

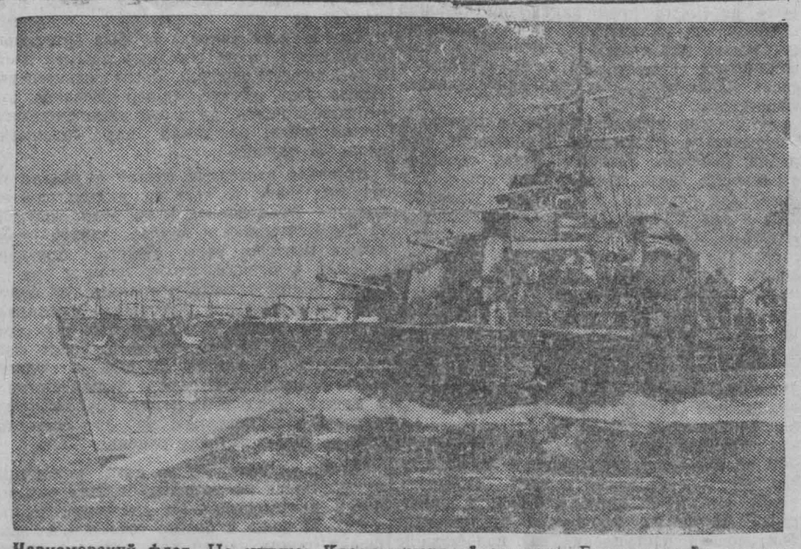

Черноморский флот. На снимке: Краснознаменный эсминец «Беспощадный» возвращается после выполнения боевого задания. (Фотохроника ТАСС).

Подарок сталевара Чалкова

Автоматы, изготовленные из продукции знатного сталевара, лауреата Сталинской премии Александра Яковлевича Чалкова, попали на фронт в руки добровольцев-сибиряков, которые в письме своему земляку тов. Чалкову пишут:

— Дорогой тов. Чалков!

Нам, восьми фронтовикам добровольцам-сибирякам, было вручено перед строем нашего подразделения грозное для врага оружие — автоматы, изготовленные из стали, выплавленной Вами сверх плана.

Получая эти автоматы, мы перед строем дали клятву, что не выпустим их из наших рук до тех пор, пока последняя фашистская гадина не будет изгнана с земли нашей.

Вы можете быть уверены, дорогой Александр Яковлевич, что автоматы попали в надежные руки.

Большое Вам спасибо, тов. Чалков, за Ваш чудесный подарок. От всей души желаем Вам здоровья на многие, многие годы и еще больших успехов в Вашей благотворной работе на благо нашей любимой матери-Родины.

С приветом к Вам гвардии сержант **Ефремов**, гвардии старший сержант **Переверзев**, гвардии сержант **Изюмов**, гвардии сержант **Бондарев**, гвардии красноармеец **Иванов**, гвардии красноармеец **Прощенко**, гвардии красноармеец **Михеев**, гвардии красноармеец **Муль**.

* * *

Тов. Чалков! Мы вручили автоматы восьми гвардейцам, которые являются отличниками боевой и политической подготовки моей части. Они и в дальнейшем оправдают звание гвардейцев и будут беспощадно бить врага до полного разгрома.

С приветом,
гвардии старший сержант
КУДРЯВЦЕВ.

Полевая почта 24800 Ж.

Начат ремонт блюминга и рельсобалки

СТАЛИНСК, 6 июля. **(Наш корр.).** Сегодня начинается ремонт рельсобалочного цеха и блюминга. Ремонтируются основные агрегаты и механизмы обоих цехов: мотогенератор Ильгнера, нажимные устройства, ножницы стана 1100, ножницы стана 900, рольганги, краны, подкрановые пути, наклонные и горизонтальные транспортеры, манипуляторы печи Сименса и т. д.

Подобный по об'ему ремонт проводился в 1939 году. Предполагавшийся осенью ремонт был отложен и зимой ремонтировались только отдельные узлы. Графиком на ремонт блюминга отведено двое суток, рельсобалки — 60 часов.

В ремонте участвуют механический, электроремонтный и котельный цехи, отдел главного механика и другие. Ремонт чрезвычайно сложен ввиду связанности механизмов между собой и возникающей поэтому необходимости точно увязать все работы и проводить их строго по графику, дабы с определенной последовательностью пускать ремонтируемые об'екты.

Поэтому требуется исключительная согласованность всех участков, правильная расстановка сил, безупречная организация труда, широкая взаимопомощь участка, цехов, отделов.

В ремонте участвует 1.000 человек.

В последние дни коллективы блюминга и рельсобалки провели большую работу. На специальных совещаниях в бригадах и сменах рабочих ознакомили со значением проводимых работ. Указали на каком участке и какую работу ведет каждый. На этих совещаниях выступали передовики рельсобалки: начальник смены Мишарев, бригадир слесарей Даниловский, машинист шаржирного крана Брекотин, вальцовщики блюминга Меркулов и Сомов. Ознакомившись с графиком ремонта, коллективы тщательно обсудили свои возможности и выставили свои встречные сроки. Вальцовщик тов. Сомов заявил: «Каждый сэкономленный нами час даст возможность прокатать сотни тонн металла. Приложим все силы, чтобы сэкономленных часов было больше, чтобы эти сотни тонн превратить в тысячи».

Коммунисты шахты „Пионер“

Семен Тимофеевич Балабанов, парторг ЦК ВКП(б) шахты «Пионер», выехал из шахты и, не заходя в мойку, зашагал к начальнику 2-го участка Улакову. В кабинете находились парторг участка Хайбрахманов и знатный забойщик-коммунист Пинигин. Они горячо обсуждали вопрос: сколько участок сможет дать угля сверх полугодового плана.

— То, что вы полугодовой план завершили в 5 месяцев — это хорошо, — сказал парторг. Но в июне нужно дать стране и фронту сверх полугодового плана не меньше 10 эшелонов.

Забойщик Кирилл Алексеевич Пинигин ответил: — Если я свое полугодовое задание выполнил в три с половиной месяца, то годовую норму обязуюсь выполнить в шесть месяцев.

Парторг участка забойщик Хайбрахманов, Пинигин и другие на второй же день после этого совещания дали свыше трех норм каждый. А через несколько дней в шахте поднялась новая волна социалистического соревнования за сверхплановую добычу угля в Сталинский фонд победы.

Прошел июнь. На шахте подводились итоги полугодовой борьбы за уголь. Результат оказался отличным. Коллектив во главе с парторгом ЦК ВКП(б) Балабановым и заведующим шахтой Моргачевым по-большевистски сдержал свое слово: за 6 месяцев 1943 года шахта «Пионер» дала сверх плана 15.900 тонн или 16 эшелонов угля.

Сверхплановая добыча продолжает расти. Недавно молодой забойщик 3-го участка Блинов заявил:

— В забое я работаю недавно, уже двухсотник. Но этого мало. Я обязательно буду трехсотником. Это мой шахтерский долг перед фронтом.

Старый крепильщик коммунист Гожелев имел по болезни освобождение от работы. В дни борьбы за уголь сверх полугодовой нормы он пришел к парторгу ЦК ВКП(б) тов. Балабанову и заявил: — Что хочешь со мной делай, Семен Тимофеевич, а я иду в шахту.

Крепка связь партийной организации со всем горняцким коллективом. Высок авторитет парторга ЦК ВКП(б) Балабанова. Если в работе шахты произошла какая-либо заминка, Балабанов обязательно и немедленно будет здесь первый.

Одно время на шахте «Пионер» тревожно обстояло дело с укомплектованием забойной группы. Партийная организация крепко взялась за это. Многие коммунисты с поверхности пошли в шахту, и теперь из 90 коммунистов шахты 52 работают непосредственно в забоях.

Редко можно встретить здесь [illegible] коммуниста, который оставался бы [illegible]стным в общественной работе. Коммунист стахановец Сазоненко почти все свое свободное время работает, как агитатор: проводит беседы, организует читки газет, принимает активное участие в выпуске «Боевых листков» и стенных газет. Тов. Сазоненко отлично выполняет и свою основную работу. Сейчас на шахте создано два кружка: один по изучению истории партии, состоящий из 70 человек, и один кружок для комсомольцев. Коммунисты хорошо посещают лекции.

— В нашей работе не должно быть причин, тормозящих угледобычу, — говорит тов. Балабанов. — Горняцкий коллектив шахты «Пионер» с честью выполнит свои обязательства перед фронтом.

Э. КАЩАВЦЕВ.

От Советского Информбюро

Вечернее сообщение 5 июля

С утра 5 июля наши войска на Орловско-Курском и Белгородском направлениях вели упорные бои с перешедшими в наступление крупными силами пехоты и танков противника, поддержанных большим количеством авиации. Все атаки противника отбиты с большими для него потерями и лишь в отдельных местах небольшим отрядам немцев удалось незначительно вклиниться в нашу оборону.

По предварительным данным, нашими войсками на Орловско-Курском и Белгородском направлениях за день боев подбито и уничтожено 586 немецких танков. В воздушных боях и зенитной артиллерией сбито 203 самолета противника.

Бои продолжаются.

* * *

На Орловско-Курском направлении бойцы Н-ского соединения отбивали ожесточенные атаки противника. На одном участке небольшому отряду немцев удалось на полкилометра вклиниться в передний край нашей обороны. Сосредоточенным огнем артиллерии и контрударом стрелковых частей дальнейшее продвижение противника приостановлено. На других участках немцы бросили на поддержку своей пехоты большое число танков и авиации, но не добились успеха. Ожесточенные атаки гитлеровцев отбиты. Противнику нанесены тяжелые потери в живой силе и технике.

* * *

В районе Белгорода наши передовые части мощным артиллерийско-минометным и ружейно-пулеметным огнем встретили перешедшего в наступление противника. Ожесточенные бои завязались перед передним краем советской обороны. Наши бойцы стойко обороняют свои позиции и наносят немцам большой урон. Бойцы Н-ского соединения в боях, происходивших утром, истребили свыше 3 тысяч немецких солдат и офицеров, сожгли и подбили 128 вражеских танков.

Летчики одной нашей части, отражая атаки авиации противника, сбили в воздушных боях 62 немецких самолета.

* * *

На Западном фронте активно действовали разведывательные группы. Разведчики под командованием лейтенанта Сипитого приблизились к позициям противника и забросали гранатами вражеские траншеи. На другом участке наша разведывательная группа преодолела несколько минных полей и в рукопашной схватке уничтожила боевое охранение немцев. Добыв ценные сведения о системе обороны противника, разведчики вернулись в свою часть.

* * *

На одном участке Калининского фронта подразделение, которым командует старший лейтенант Белоусов, стремительно атаковало немцев, укрепившихся в населенном пункте. Застигнутые врасплох вражеские солдаты беспорядочно бежали, побросав оружие и военное имущество. Советские бойцы уничтожили 60 гитлеровцев и заняли населенный пункт. Группа немецких солдат взята в плен. Захвачены трофеи, в числе которых 6 пулеметов 20 тысяч патронов, 300 гранат, 2 радиостанции и другое военное имущество. Наши бойцы закрепились на новых позициях и успешно отбили три контратаки противника.

* * *

Западнее Ростова-на-Дону происходила редкая артиллерийско-минометная перестрелка. Наши подразделения уничтожили до роты гитлеровцев, артиллерийскую батарею и разбили два блиндажа противника. Разведывательная группа под командованием капитана Жатеева атаковала опорный пункт немцев. В завязавшейся схватке разведчики убили несколько десятков гитлеровцев и захватили пленных.

* * *

На Карельском фронте группа разведчиков Н-ского подразделения проникла в тыл противника. Рано утром наши бойцы из засады обстреляли проходившую вражескую колонну и уничтожили свыше 30 немецких солдат.

* * *

Партизанский отряд, действующий в одном из районов Пинской области, несколько дней тому назад подорвал эшелон противника, следовавший на фронт. Уничтожено много авиамоторов, 200 ящиков авиационного стекла, разбито 5 автомашин, паровоз, 30 вагонов и 3 платформы. При крушении убито несколько десятков немецких солдат.

* * *

Письма, найденные у убитых и пленных солдат противника, дают некоторое представление о настроениях населения Германии. В письме, адресованном солдату Бруно Ушоке, говорится: «Мы все охвачены одним желанием: скорее бы, наконец, закончилась эта ужасная война. Нервы не выдерживают» Генрих Вольфен пишет солдату Новаю: «Сообщаю новость. Ученики 6 и 7 классов призваны в армию. Плохи наши дела, если воевать пошли зеленые юнцы».

* * *

Немецко-фашистские мерзавцы продолжают кровавые злодеяния над мирными жителями оккупированных советских районов. В лесу за деревней Белой, Витебской области, гитлеровцы расстреляли 86 стариков, женщин и детей, в селении Старина немцы сожгли живьем 24 колхозника, фашистские мерзавцы в этом же селе изнасиловали несколько девушек, а затем убили их.

Утреннее сообщение 6 июля

В течение ночи на 6 июля наши войска продолжали вести упорные бои с противником на Орловско-Курском и Белгородском направлениях. На остальных участках фронта существенных изменений не произошло.

* * *

На Орловско-Курском направлении наши войска отбивали ожесточенные атаки пехоты и танков противника. На одном участке 100 немецких танков прорвались через передний край нашей обороны. Наши части отсекли следовавшую за танками вражескую пехоту и не пропустили ее за передний край обороны. В глубине обороны советские артиллеристы встретили танки мощным огнем и подбили 38 машин противника. Остальные немецкие танки отступили. Всего на этом участке только артиллерийским огнем уничтожено до 50 танков противника, в том числе 10 тяжелых танков типа Т-6 («ТИГР»). На другом участке подразделения под командованием тт. Сигина, Соболева и Зенькова подбили и сожгли 17 вражеских танков. По неполным данным, истреблено более 4 тысяч немецких солдат и офицеров. Бои продолжаются.

* * *

В районе Белгорода наши войска вели упорные оборонительные бои с продолжавшим наступление противником. Немцы сосредоточили на узком участке и бросили против наших частей крупные силы танков и пехоты. Советские бойцы отбили все атаки противника. Только на участке Н-ского соединения уничтожено до 2-х тысяч немецких солдат и офицеров, подбито и сожжено 85 вражеских танков. На другом участке немцы потеснили наши подразделения и заняли два населенных пункта. Наши бойцы контрударом выбили врага из этих населенных пунктов. На поле боя остались сотни вражеских трупов.

* * *

Юго-западнее Мценска на одном участке немцы силою до двух полков пехоты пытались атаковать наши позиции. В районе высоты, имеющей важное значение, противнику вначале удалось овладеть несколькими траншеями. Контрударом наших частей к исходу дня гитлеровцы были отброшены и положение полностью восстановлено. В результате боя уничтожено до 600 немецких солдат и офицеров. Взяты пленные.

* * *

На Западном фронте происходила редкая артиллерийская и ружейно-пулеметная перестрелка. Наши части истребили до роты гитлеровцев, уничтожили артиллерийскую батарею и 10 пулеметных точек противника. Мелкие группы вражеской пехоты пытались вести разведку переднего края нашей обороны. Немецкие разведчики были своевременно обнаружены и рассеяны ружейно-пулеметным огнем наших подразделений.

* * *

На Карельском фронте подразделения части, где командиром тов. Макаров, атаковали два опорных пункта противника, служивших ему базой для диверсионных вылазок. Наши бойцы застали белофиннов врасплох. Гарнизон одного опорного пункта разбежался. Гарнизон второго пункта пытался оказать сопротивление, но был разгромлен. Противник потерял убитыми и ранеными 260 солдат и офицеров. Разрушено 9 дзотов, 30 землянок, 8 домов, превращенных в укрепления, и 7 складов. Захвачены 3 миномета, 3 радиостанции, винтовки и автоматы.

* * *

Партизанский отряд, действующий в одном из районов Калининской области, вступил в бой с немецким подразделением. Партизаны обошли гитлеровцев и прижали их к реке. Немцы, пытавшиеся переплыть через реку, были обстреляны ружейно-пулеметным огнем. На берегу осталось несколько десятков убитых и раненых гитлеровцев. Кроме того, много немцев утонуло в реке. Партизаны захватили 3 миномета, автоматы, винтовки и боеприпасы.

* * *

Издающаяся немцами в Барановичи газета 30 июня напечатала статью, заслуживающую внимания. В статье сообщается о том, что немецкие власти устроили 22 июня в Минске в городском театре собрание, посвященное двухлетию войны. Во время этого собрания немецко-фашистских захватчиков в театре произошел взрыв. В статье упоминается о том, что убито и ранено более 100 гитлеровцев. Однако истерический тон этой статьи свидетельствует о более серьезных потерях, которые понесли немецко-фашистские оккупанты во время взрыва в Минском городском театре.

На фабрике мяса

Если бы в первые дни по приходе на отделение зоотехник Галка заявил, что он думает завоевать совхозное переходящее красное знамя, это, пожалуй, вызвало бы у многих улыбку. Отделение было самым прорывным.

Ферму, на которой Галка работал до этого, он передал Антонине Ивановой, а сам выехал на новое место. Он собрал бригадиров, старших свинарок, об'явил порядок работы. Ему напомнили: порядки на отделении знают. Для всех отделений совхоза они одни и те же.

— Тогда почему не выполняете?

Галка проверил и убедился, что порядки на отделении незавидные: правила ухода за свиньями грубо нарушаются, опросы проходят и в сентябре и в апреле, когда во дворах грязно, холодно, возможны заболевания молодняка. В это время много поросят гибло.

На отделении вскоре почувствовали твердую хозяйскую руку. Первым делом Галка занялся налаживанием тура опоросов. На других отделениях кампанию опоросов твердо соблюдали. Когда на одном крыле фермы шел опорос, на втором—шел от'ем молодняка от свиноматок. Надо было и здесь упорядочить дело с опоросами, чтобы легче было обеспечить уход за матками, за молодняком. При одновременном опоросе целого стада маток легче организовать подкормку поросят, так как для всех их нужен один рацион.

Для свиноматок на отделении ввели отдельный рацион. Особенно бережно ухаживали за матками во время подготовки их к опоросу. Помимо сильных концентратов зоотехник ввел в кормовой рацион, как подкормку, красную глину, костяную муку, небольшие порции рыбной муки, гашеный известняк в молотом виде. Все это было рассчитано на укрепление костяка свиноматки.

В средине мая маточное поголовье вывели в лагери, за 4—5 километров от свинофермы. В лагерях организованы выпасы. Многомолочные матки с большим приплодом получают, кроме того, в порядке подкормки снятое молоко.

Маточный состав с приплодом гуляет в поле все лето, до осенних заморозков. Лагери расположены около пруда, у речки. Там же идут опросы. В ночное время и в жаркие дни свиньи находятся в летних свинарниках. Как и на усадьбе фермы, здесь организовано станковое содержание свиноматок с приплодом. Для каждой матки построена отдельная клетка.

До прихода на отделение зоотехника Галка все эти правила не всегда соблюдали. Поэтому был падеж.

Галка установил твердый порядок. С началом осени свиньи должны быть на ферме. Кроме того, зоотехник установил порядок по которому в сентябре, октябре и до половины ноября на ферме не должно быть опоросов. Они также не должны иметь места в апреле и до половины мая. Это правило хотя существует в совхозе давно, но его не соблюдали. В сырость, в грязь молодняк простывал, было много легочных заболеваний. Отсюда—и потери свинопоголовья.

В летнее время на свиноферме у зоотехника Галка, как и в других передовых отделениях совхоза, введен чердачный метод содержания молодняка. При выходе поросят из свинарника, они могут по специальному трапу подниматься на чердак. Там для них заготовлена подкормка.

В самом свинарнике клетки для свиноматок имеют два отделения. В одном находится сама матка, в другом — поросята. Над клеткой есть потолок, на который поросята поднимаются по дощатому трапу и там отдыхают вдали от сырости и аммиачного запаха.

Сейчас на отделении идет подготовка к зиме. Пока свиньи находятся в лагерях, специальные бригады ведут ремонт свинарников.

Свиноферма в последнее время не знает падежа молодняка. Прирост поросят в двухмесячном возрасте составляет до 1.500 граммов в сутки. Вес поросят к двухмесячному возрасту должен быть 13,2 килограмма. На свиноферме зоотехника Галка вес поросят в этом возрасте превышает 15 килограммов. Вес отдельных поросят доходит до 18 и даже до 24 килограммов.

Для поросят составлен специальный рацион. Уже на третий день после рождения, поросята начинают получать цельное молоко, а вскоре и ячменную кашу, приготовленную на обрате. На ферме готовят для поросят овсянку, овсяной соус, варят картофель в смеси с концентратами. Поросята растут, как на дрожжах.

Галка вывел когда-то «прорывное» отделение в первые ряды. Сейчас уже немногие могут сравниться с этим отделением по приросту поросят и по сохранению поголовья. За 1942 год здесь сохранено поголовье на 99,98 проц. О зоотехнике Галка в совхозе идет хорошая молва, как о хорошем мастере своего дела, о настойчивом человеке.

Переходящее красное знамя совхоза сейчас держит отделение зоотехника Ивановой. При встрече с руководителями совхоза тт. Филимоновым и Зайцевым Галка сказал:

— Скоро мы его возьмем на свое отделение.

И ему верят. Теперь это возможно. На отделении зоотехника Галка ждут ближайшей проверки договоров соревнования. Проверка покажет: над чьим отделением будет развеваться переходящее красное знамя совхоза.

И. ЛУКИН.

И днем и ночью несут свою вахту на подступах к городу Н. зенитчики-гвардейцы. За последнее время они сбили 6 фашистских бомбардировщиков. На снимке: Зенитчики-гвардейцы ведут огонь по фашистскому самолету. (Фотохроника ТАСС).

Сто метров болота

Целый месяц шла упорная борьба за этот лоскут земли, шириною в 100 метров. Советские бойцы обрушивали на фашистов столько огня, что на этом лоскуте земли уже не осталось ни одного неприкосновенного места. Встречный огонь был не менее яростный. Но и металл и трупы тонули в жидкой грязи, ибо этот клочок был болотом.

Несколько раз после ожесточенных атак казалось уже, что эти 100 метров навсегда остались за ними, что фашисты навсегда лишились клинообразного «язычка», который позволял им простреливать весь наш передний край фланкирующим огнем пулеметов.

Но фашисты подбрасывали новые силы, и стометровый клочок болота опять переходил к ним. И так повторялось несколько раз, пока это болотище не стало ничьим, превратившись в нейтральную, одинаково простреливаемую и нами и фашистами зону. На одной ее стороне выросли 2 мощных немецких дзота, на другой протянулся укрепленный кирпичами торфа плетень, за которым и ночью и днем бодрствовали наши бойцы.

А командиры всех рангов — от начальника штаба батальона до командующего армией — помнили об этом клочке, обводили его красными и синими линиями на своих подробнейших полевых картах. И, наконец, было решено: соседними стрелковыми частями сделать глубокий обход с правого фланга, выйти в тыл всей немецкой группировке, занимающей против нашего переднего края район протяжением в несколько километров, и, встретив ее, встречным движением из немецкого тыла сомкнуться с подразделением, связанным своей обороной с этим всем надосадившим «язычком».

Фланговый удар был нанесен крепко и основательно. Противник, занимавший этот район, побежал. Развивая успех, соседние стрелковые части преследовали его, а для прочистки оставшегося у них в тылу болота и для соединения с подразделением у «язычка», выделили небольшую группу.

Вот тут командир одного из подразделений Николай Георгиевич Арсеньев заметил приближающиеся с левого фланга немецкие резервные части. Они растекались по всему пространству между «язычком» и наступающими с правого фланга нашими частями, грозя перерезать тылы этих ушедших далеко вперед частей. Арсеньев немедленно кинул свое подразделение в бой — прямо на «язычок». Атака была такой стремительной и внезапной, что около 200 немцев было тут же, возле своих дзотов, убито и 42 взяты в плен. «Язычок» снова остался за нами, а бойцы и командиры Арсеньева, продолжая рукопашный бой, повели наступление на подошедшие с левого фланга немецкие резервные части.

Больше 20 блиндажей и дзотов пали под ударами наших бойцов; повернутые против фашистов немецкие пушки и пулеметы вдвое усилили мощь нашего огня. Немцы разбились на мелкие группы, и каждая из них пыталась контратаковать наше подразделение на том месте, где была застигнута, с правого фланга; там, куда немцы пытались было вбить клин, Арсеньев выставил 13 пушек, все они били прямой наводкой. Здесь, на правом фланге, еще сохранилась от прежних лесов изрубленная снарядами круглая роща. Наблюдая издали, трудно было понять, что происходит в ней. В роще были немцы, а на них с трех сторон наступали наши войска. Немцев было значительно больше, но они находились в явно невыгодном положении и поэтому начали отступать из рощи. Отступая, они устремились к тому «язычку», у которого теперь не было наших бойцов. Арсеньев понял, что все пойдет насмарку, если немцам удастся овладеть «язычком». Весь успех наших ушедших вперед правофланговых частей будет сорван, все жертвы окажутся напрасными и снова нужно будет бесконечно и досадливо решать все ту же невеселую тактическую задачу.

С пятью бойцами Арсеньев бросился через болото наперерез. Под вражеским огнем он выскочил к «язычку» прежде, чем его успели захватить немцы. Но тут он увидел, что фашисты ворвались в пустые покинутые ими в начале сражения два дзота. Это могло бы решить судьбу «язычка» в пользу врага, если б в 35 метрах от себя Арсеньев не заметил брошенную немцами 75-миллиметровую пушку и снаряды, лежащие возле нее. Вместе с пятью бойцами Арсеньев кинулся к этой пушке, перекатил ее через немецкую траншею и потащил прямиком к дзотам, в 65 метрах от них остановился, развернул пушку и, хотя никогда не был артиллеристом, навел ее на середину правого дзота и дал первый выстрел. После седьмого выстрела дзот рухнул, из-под развалин выскочили 2 немца, но и они упали недалеко. Позже бойцы насчитали под обломками дзота 13 трупов.

Арсеньев развернул пушку и ударил по второму дзоту, но тут он увидел, что на подмогу бегут бойцы, а из рощи навстречу им устремляются немцы. Оставив около пушки парторга роты Орлова, Арсеньев побежал к бойцам, чтобы повести их в атаку, немцы залегли в траншее. 32 бойца под командованием Арсеньева бросились вперед на траншею. Бросок был так стремителен, что ворвавшись в траншею бойцы убили 12 немцев, 30 ранили, одного взяли в плен, захватили 4 радиостанции и 2 пушки. Продолжая атаку, они захватили 2 дзота и 2 блиндажа. Из 32 советских бойцов только 3 были ранены.

Арсеньев вернулся на свой командный пункт. Здесь по телефону сказали ему, что всеми подразделениями достигнут полный успех. И роща и болото остались за нами. Фронт наших частей передвинулся вперед. «Язычок», за который целый месяц шла борьба, остался у нас в тылу.

История стометрового клочка безжизненного болота на этом закончилась.

Павел ЛУКНИЦКИЙ.

ДЕЙСТВУЮЩАЯ АРМИЯ, 3 июля. (Спецкорр. ТАСС).

Фриц-хитрец

На Кубани 29 мая был взят в плен ефрейтор Иозеф Эхтбергер. Вот что он заявил на допросе:

«Мой отец Михель Эхтбергер с 1923 года по 1933 год состоял в коммунистической партии. Будучи по званию капитаном, мой отец служил ад'ютантом у Карла Маркса. Карл Маркс — руководитель коммунистического движения, по званию генерал, проживал и в настоящее время проживает в Вене. За исполнение обязанностей ад'ютанта Карла Маркса мой отец был посажен в тюрьму, где просидел три года».

Кто после этого скажет, что фрицы потеряли два года? Нет, они усовершенствовались. Еще недавно, попадая в плен, они монотонно хныкали: «Гитлер капут». Теперь у каждого имеется про запас сложная история.

Два года тому назад они были куда наивнее. Они думали тогда о добыче. Теперь их начинает интересовать расплата. Они прикидывают: как бы им выкрутиться? Геббельс бьет себя в грудь: «Мы — невинно пострадавшие». Эсэсовцы, маршируя по улицам Орла, рявкают: «Мы ведем строго оборонительную войну». А капитанский сынок, ефрейтор Иозеф Эхтбергер, невежественный, но хитрый фриц, решил растрогать наши сердца историей своего удивительного папаши.

У волков еще и волчьи зубы и волчий аппетит. Но волки уже учатся впрок блеять. Мы увидим еще не то. Придет день, и ротенфюрер дивизии «Мертвая голова», подняв вверх лапы, завопит: «Не стреляйте! Разве вы не видите, что я — Спартак?...

Илья ЭРЕНБУРГ.

Война на Тихом океане

ЛОНДОН, 5 июля. (ТАСС). Как официально сообщается, войска союзников высадились на острове Вамгунгу (близ Новой Георгии). Во время сражения японцы потеряли 300 человек убитыми, остатки японского гарнизона рассеяны. Потери союзников относительно невелики. В районе гавани Виру (Новая Георгия) патрули союзников вели операции по окружению разрозненных групп противника. Крупные соединения авиации союзников атаковали японские позиции в Мунда и передовые посты в гавани Байроко (к северу от Мунда).

В Саламаоа продолжались стычки патрулей. В районе Часу наступило затишье.

Гибель генерала Сикорского

ЛОНДОН, 5 июля. (ТАСС). По сообщению английского министерства авиации, в результате аварии самолета «Либерейтор», вчера погиб летевший на нем польский премьер-министр генерал Сикорский. Самолет разбился вскоре после вылета из Гибралтара. Вместе с Сикорским погибли сопровождавшие его генерал-майор Климецкий и другие члены польского генерального штаба. В живых остался только летчик, который тяжело ранен и находится в госпитале.

Действия авиации союзников

ЛОНДОН, 5 июля. (ТАСС). Как официально сообщается, в ночь на 4 июля крупные соединения английских бомбардировщиков совершили ожесточенные налеты на германские города Кельн и Гамбург. Бомбардировка Кельна продолжалась 45 минут. Отмечено много пожаров и взрывов.

Вчера днем крупные соединения американских бомбардировщиков «Летающая крепость» совершили налеты на немецкий авиационный завод в Ле Ман, ремонтные мастерские в Нанте и базу подводных лодок в Ла Паллис (Франция).

В Средиземноморском бассейне авиация союзников продолжала ожесточенные налеты на ряд военных об'ектов итальянских островов Сицилия и Сардиния. Только за один вчерашний день в воздушных боях над Сицилией было уничтожено по меньшей мере 43 неприятельских самолета.

В ночь на 4 июля были атакованы также прибрежные об'екты противника, находящиеся неподалеку от Рима.

Увеличение численности вооруженных сил в США

НЬЮ-ЙОРК, 5 июля. (ТАСС). По официальным данным, к 1 июля 1944 года в США должно быть дополнительно мобилизовано 2 миллиона человек в армию и 1.600 тысяч для работы в военной промышленности. Сейчас личный состав вооруженных сил США насчитывает 9.300 тыс. человек.

Число рабочих, занятых в военной промышленности, должно увеличиться с 10 миллионов до 11 миллионов 600 тыс. Личный состав военно-морского флота должен возрасти за первые шесть месяцев следующего года почти на 500 тыс. человек.

Положение в Испании

НЬЮ-ЙОРК, 5 июля. (ТАСС). Издающийся в Мексико ежедневник испанских эмигрантов «Эспанья популяр» сообщает, что лица, посетившие Испанию, наблюдали в ряде городов демонстрации протеста против немецкого засилья и против Франко. Демонстрации происходили под лозунгами: «За Испанию, против Германии», «Да здравствует Россия!», против реквизиции фалангистами хлеба у населения.

Хозяйничая в Испании, немцы установили в Ла Корунья два радиопередатчика для передачи сведений своим агентам о передвижении судов союзников.

Десантные операции английских патрулей на Крите

ЛОНДОН, 5 июля. (ТАСС). Как официально сообщается, незначительные английские наземные силы произвели в ночь на 6 июля десантную операцию против аэродромов на острове Крите. Операция увенчалась успехом. Уничтожено некоторое число находящихся на земле самолетов противника. Все английские патрули вернулись обратно.

Нищета иностранных рабочих в Германии

СТОКГОЛЬМ, 5 июля. (ТАСС). Гитлеровская газета «Национальцейтунг» пишет, что среди находящихся в Германии иностранных рабочих «весьма развито попрошайничество». По признанию газеты, около продовольственных магазинов часто появляются целые группы просящих милостыню иностранных рабочих».

Маленький фельетон

Услуга за услугу

Все было обставлено с большой загадочностью. Утром раздавался резкий телефонный звонок. Кто-либо из сотрудников снимал трубку:

— Шестая монтажная контора слушает...

Минуту в трубке что-то шипело и клокотало, потом голос, от которого кровь леденела в жилах, произносил:

— Заберите свиней!...

И все.

В полдень звонок повторялся. Тот же голос хрипло выкрикивал:

— Заберите свиней!

И снова вешали трубку.

В последний раз звонили перед заходом солнца, когда большая серая тень опускалась на землю.

— Пришлите к утру за свиньями.

Несколько дней люди в монтажной конторе пребывали под тяжелым впечатлением таинственности, вздрагивали при каждом телефонном звонке. К довершению всех бед, у одной сотрудницы сынишка заболел «свинкой». Атмосфера сгущалась.

И вдруг все раз'яснилось само собой. Однажды в контору зашла Татьяна Петровна, жена начальника. Облокотясь на телефон, она мило разговаривала с секретаршей мужа. Раздался звонок. Татьяна Петровна Платонова машинально сняла трубку:

— Кого? Свиней? Ах, да, да, да. Непременно...

Она опустилась на стул и нежно прошептала:

— Свинки.. Милые свинки!

Ее окружили, забросали вопросами.

Но Татьяна Петровна спешила:

— Ну да, свинки... Это звонили с хлебокомбината. Константин Михайлович оказал им небольшую услугу, ну и... Ах, я забыла, мне надо зайти в аптеку.

И тут многие в конторе вспомнили об этой самой «услуге», наделавшей в свое время немало шума.

Монтажная контора № 6 получила от Кемеровского хлебокомбината отношение с просьбой изготовить дымовые трубы, дежи и кассеты. Начальник конторы Платонов наложил на отношение резолюцию: «ППО». Срочно спустить заказ из нашего металла».

Бумажка попала к главному инженеру тов. Тетерник. На ней появилась вторая надпись: «Заказ выполнить нельзя, так как металл завезен Н-ским заводом на изготовление химаппаратуры по заданию Государственного Комитета Обороны».

Тогда разгневанный Платонов грозно начертал еще одну резолюцию: «Я не уполномачивал главного инженера отменять мои распоряжения. Мне прежде всего обеспечить коллектив качественным хлебом».

Начальник конторы проявил трогательную заботу о своем коллективе. Каким образом коллектив должен был обеспечиваться «качественным хлебом» — во всей этой истории непонятно. Известно лишь, что на выполнение заказа было израсходовано 4 тонны оборонного металла. Начальник монтажной конторы оказал услугу, а директор хлебокомбината Гордеев отплатил ему. На откорм в хлебокомбинат были поставлены две свинки.

Такова была разгадка таинственных звонков.

До чего все оказалось просто и понятно!

В конторе начались дебаты: как поделить откормленных двух свиней. Некоторые предлагали организовать коллективный котел, другие считали, что следует выдать каждому мясо на руки.

Спор решила Татьяна Петровна. Свиньи были доставлены на квартиру Платонова, заколоты, туши разделаны и засолены.

После этого Константин Михайлович собрал сотрудников и, подняв кверху указательный палец, изрек:

—Я должен вас предупредить, товарищи, что у нас в коллективе имеются нездоровые разговоры. А теперь... идите работайте!

Как много красноречия было в этом пальце истинного администратора!

В. КАСПЕРОВИЧ.

Соревнования на кубок области по футболу

11 июля состоится полуфинал на розыгрыш кубка области по футболу. В Сталинске на стадионе «Металлург Востока» встретятся хозяева поля с командой прокопьевских угольщиков, в Кемерово будут играть кемеровские динамовцы с командой «Азот».

Ответственный редактор
А. БАБАЯНЦ.

К-т. «МОСКВА». Сегодня «Принц и нищий». Сеансы: 11, 12—30, 2, 3—30, 5, 6—30.

ГОРТЕАТР. 7—8 июля «Женитьба». Нач. в 9 ч. вечера.

ГОРСАД. Большое гуляние. Начало гуляния в 7 ч. вечера.

Новосибирская Юридическая школа производит набор учащихся.
Школа готовит судей, следователей, работников прокуратуры, адвокатов. Обучение двухгодичное. Принимаются лица не моложе 17 лет с образованием не ниже 7 классов. Заявления с приложением аттестата средней школы, автобиографии, справки о здоровье, обществ. характеристики адресовать: ст. Болотная, Новосибирской области, Юридическая школа.

ТРЕБУЮТСЯ:
ТИПОГРАФИИ ГАЗЕТЫ «КУЗБАСС»
электромонтеры, корректоры, машинистки, секретарь, плановики, столяры, плотники, вахтеры, сторожа, дворники, уборщицы, подсобные рабочие и рабочие на пригородное хозяйство.
Отдел кадров, телеф. 1—21.

ОРС'у комбината «Кемеровоуголь»: квалифицированная машинистка, обеспечивается общежитием и столовой. Адрес: Барнаульская, 15.

Инженеры по горячей и холодной обработке металлов, инженер-строитель, начальник планового отдела, слесари-инструментальщики, котельщики, агенты по техснабжению, зав. складом, рабочие, сторожа, вахтеры. Обращаться: г. Кемерово Кировский район, Главстроймеханизация Телефон № 30, через коммутатор 3-й особый.

Кемеровскому облуправлению кинофикации: начальник планового отдела, начальник отдела эксплоатации, киноинженер, кинотехник, диспетчеры, агенты по снабжению, бухгалтеры, начальник хоз. сектора, начальник отдела снабжения, юрисконсульт по совместительству. Обращаться: школа № 4, 2-й этаж.

СВОДКА
о ходе прополки зерновых и под'еме паров по районам Кемеровской области на 30 июня 1943 года

Районы	прополото в проц. к плану	поднято паров в проц. к плану
1. Анжеро-Судж.	45,9	16,7
2. Барзасский	84,2	71,0
3. Беловский	43,0	9,0
4. Гурьевский	38,4	17,2
5. Зырянский	56,1	38,8
6. Ижморский	74,6	61,1
7. Кемеровский	51,6	39,2
8. Киселевский	21,6	4,0
9. Крапивинский	64,7	19,0
10. Куйбышевский	99,0	19,7
11. Кузнецкий	40,8	18,4
12. Ленинский	45,4	25,6
13. Мариинский	55,8	37,9
14. Мысковский	33,8	22,0
15. Прокопьевский	29,3	10,5
16. Таштагольский	36,3	15,0
17. Титовский	28,3	12,0
18. Тисульский	71,1	20,0
19. Топкинский	25,6	18,3
20. Тяжинский	88,3	42,7
21. Чебулинский	58,3	20,4
22. Юргинский	39,9	23,8
23. Яшкинский	44,0	35,0

Примечание: Гурьевский, Киселевский, Чебулинский районы сводки о ходе прополки на 30 июня не представили. Приняты данные на 25 июня.

Слово комсомольцев Юрги

Комсомольцы Юргинского района, чтобы сохранить и во-время убрать военный урожай, заготовить сено, силос, обязуются: своими силами, силами пионеров и школьников прополоть 12 тысяч га посева;

подготовить из числа комсомольцев и несоюзной молодежи 50 косарей и посадить их на сеноуборочные и хлебоуборочные машины, создать 100 комсомольско-молодежных бригад по сенометанию и силосованию, скосить своими силами 12 тыс. га и сметать 6.000 тонн сена, заложить 5.000 тонн силоса;

создать из числа комсомольцев и несоюзной молодежи 35 транспортных бригад по вывозке сена государству;

взять под свой контроль охрану сена и посева, для чего создать в районе 100 комсомольских постов и 90 пионерских дозоров;

весь учительский персонал и комсомольский актив использовать, как агитаторов среди прополочных и сеноуборочных бригад.

КРАВЧУК,
секретарь Юргинского РК ВЛКСМ.

Первый опыт потока на заводе Пластмасс

У измерительного инструмента

Посредине зала — длинный стол, разделенный на две половины плотно натянутой материей. Вдоль перегородки — наклонный ящик с пятью каналами, выходящими к рабочим местам. Одна за другой катятся детали из бункера. Их подхватывает налету работница и ловким движением подставляет под измерительный инструмент, проверяя высоту изделия. Годная деталь идет в ящик потока, бракованная — в другой ящик.

Быстро вращаются рукоятки калибровочных машинок. Мелькают в руках детали. На второй операции проверяются резьбовые кольца, на третьей — проходная пробка, дальше — непроходная пробка, и, наконец, деталь попадает на конечную операцию—проверку внешнего вида изделия. С быстротой работают наметанный глаз и пальцы работницы, прощупывая изнутри и снаружи каждую деталь: нет ли где из'яна.

Растет гора изделий сошедших с конвейера. Ящик за ящиком отправляется в отдел ревизионного контроля, где выборочно еще раз проверяются детали по 15 размерам, а затем поступают к государственному контролеру.

Так было раньше

Десятки тысяч различных мелких изделий выпускает ежедневно завод. Пластмасс. Каждая деталь должна пройти тщательный контроль. Малейшее отклонение от нормы, малейший внешний из'ян, царапина — и деталь идет в брак.

Сложной и громоздкой была система контроля на заводе. После прессования все детали шли в отдел технического контроля. Здесь контролеры, сидя вокруг стола, вручную проверяли каждую деталь по внешнему виду и калибрам. Годные — бросали в одни ящики, бракованные — в другие. В спешке ящики путались, брак мешался с годными изделиями, брак одной прессовщицы попадал в ящик к другой. Кто из прессовщиц допустил брак, и какой именно — установить было трудно. Немало деталей бросалось в ящики вовсе непроверенными.

Тщетно пытались бригадиры навести порядок. Скученность, непрерывный приток ящиков с отпрессованными изделиями требовали исключительной четкости в расстановке рабочих, учете брака, наблюдении за работой контролеров. Только особо опытным бригадирам удавалось добиться относительного порядка.

Ревизионный контроль возвращал на перепроверку десятки ящиков с изделиями, а государственный контролер браковал целые партии. Процент выполнения заводского плана резко снижался.

Нужно было искать выход. И он был найден: организация потока на контрольном участке.

Так стало теперь

Начальник отдела технического контроля тов. Абрамов и его заместитель тов. Ковтун предложили конструкцию стола-конвейера, который давал возможность производить стопроцентную проверку изделий по основным размерам. Однако в первые же дни работы конвейера обнаружились его дефекты. Каждая из операций производилась двумя контролерами, сидящими с обоих концов стола. А русло, по которому шли проверенные детали, было одно. И невозможно было установить, кто из двух пропустил бракованную деталь. Кроме того, ящики для брака стояли под столом и приходилось наклоняться, чтобы бросить туда деталь. Это было неудобно, и угрожало, как и раньше, повреждением поверхности детали.

Стол реконструировали. 15 мая конвейер был пущен.

Создание поточной системы на контроле вызвало ряд организационных изменений. Если раньше готовая продукция контролировалась после прессования, то теперь — после окончательной обработки. Для этого конвейер установили на территории цеха, обрабатывающего готовые изделия. Это позволило не только избежать лишнюю фазу проверки — осмотр после механической обработки, — но и повысить ответственность цеха за качество обработки.

Полтора месяца работы конвейера показали его огромные преимущества. И хотя поточную проверку проходит пока только одно изделие — наиболее ответственное и многотиражное, но качественные изменения в работе технического контроля очевидны для всех уже сейчас.

Поточная система обеспечила обязательную проверку всех деталей, а это значит, что среди продукции, попавшей на ревизионный контроль, не может оказаться брака по важнейшим шести измерениям — операциям конвейера.

Упростилась работа самого контролера. Если раньше он совмещал 4 операции, то теперь проводит только одну. Этим улучшается качество отбраковки.

Значительно сократилось количество перекладок изделий по ящикам, что свело до минимума поверхностные повреждения (царапины, трещины). Максимально уплотнился рабочий день контролеров.

В корне изменились условия работы бригадиров. Если раньше вся их энергия уходила на упорядочение и приток ящиков, предупреждение путаницы с паспортами прессовщиц, на наблюдение за работой контролеров, то теперь все их внимание сосредоточивается на бесперебойной работе конвейера, быстрой ликвидации «завалов», рациональной расстановке сил на операциях. Бригадиры, раньше отстававшие, теперь прекрасно справляются со своей работой.

Конвейер дал возможность ревизионному контролю точно определить качество работы каждого контролера. Это повышает ответственность работниц и гарантирует качество изделий, направляемых государственному контролеру.

Упорядочилась система учета брака по его видам, что позволяет не только вести более тщательный анализ причин брака, но и оперативно устранять эти причины.

— Еще трудно определить всю эффективность поточной системы на контроле,— говорит начальник цеха тов. Конов, — но даже один месяц работы конвейера раскрыл перед нами его большие преимущества и заставил нас думать о дальнейшем расширении потока. Впервые у нас появилась уверенность в том, что продукция, прошедшая проверку, не будет забракована в конечной стадии.

Раньше мы давали за сутки от 30 до 200 процентов задания, находясь в полной зависимости от контролеров. Теперь мы изо дня в день даем от 100 до 110 процентов. Наладился определенный ритм, равномерность потока, что имеет для нас особо важное значение. Конвейер оказал большое влияние и на цеховой брак. Тщательность проверки изделий сначала дала резкий скачок процента брака в цехах, но уже в первые две недели он заметно пошел на убыль. Люди начали решительно бороться с причинами брака и самими браконьерами. В первую половину июня брак по заводу составлял 10 процентов, а во вторую половину — 4,5—5 процентов.

О чем говорят ленты конвейера?

На каждой из лент конвейера висят показатели выполнения сменного задания. На первой ленте — 142 процента, на второй—114 процентов, третьей — 74, а на четвертой еще меньше.

Почему? А потому, что на первую ленту посадили самых опытных контролеров, успевающих уложиться в положенные им для операции секунды. На других же лентах, в зависимости от квалификации контролеров, разрывы между операциями увеличиваются, создавая в каналах конвейера «пробки», а в русле потока «завалы». И пока руководители ОТК не добьются правильной расстановки людей на всех лентах, не отрегулируют калибровочные машинки нужной синхронности, ритмичности в потоке не будет. А этим пока не занимаются ни новый начальник ОТК тов. Дадушко, ни его заместитель тов. Абрамов. Не налажен систематический инструктаж контролеров. Обучение пущено на самотек. У каждого рабочего места вывесили инструкцию,—как проводить данную операцию,— и этим ограничились.

От первого опыта— к массовому потоку

Попутно с дальнейшим усовершенствованием конвейера, сейчас ведутся работы по расширению поточной системы. Технический отдел под руководством главного инженера тов. Мухеева разрабатывает конструкцию новых лент конвейера для проверки других видов изделий. Начальник отдела технического контроля тов. Дадушко уже предложил конструкцию одного конвейерного стола, которая принята с некоторыми поправками. Разрабатывается проект механизированной установки для протирки деталей после их механической обработки, чтобы изделия шли на конвейер в чистом виде.

Первый опыт завода Пластмасс по созданию поточной системы на контрольном участке заслуживает внимания и должен быть распространен на другие заводы, выпускающие мелкие детали и изделия в массовом масштабе.

Д. ТОЛЧЕК.

Адрес редакции: г. Кемерово, ул. Сталина, № 74. Телефоны: ответственного редактора 2-24; зам. редактора 4-85; отделов промышленности и транспорта — 2-37; партийного— 8-63; сельскохозяйственного — 4-57; отдела об'явлений — 6-46; отдела писем — 4-23; директора типографии — 3-96; отдела заказов издательства — 9-35.