700480

Пролетарии всех стран, соединяйтесь!

Кузбасс

Орган Кемеровского обкома и горкома ВКП(б) и областного совета депутатов трудящихся.

№ 5 (5905) | 10 МАРТА 1943 г., среда | Цена 20 к.

Приближается весна—начало сельскохозяйственных работ. Упорным самоотверженным трудом на полях вырастим на плодородной сибирской земле высокий урожай!

Все силы—на образцовую подготовку к весенней посевной кампании!

Боевые задачи угольщиков Кузбасса

Центральный Комитет партии и Государственный Комитет Обороны поставили перед горняками Кемеровской области большую и почетную задачу — обеспечить топливом оборонные заводы и промышленные предприятия страны, электростанции и железнодорожный транспорт.

Кузбасс должен полностью подчинить свою работу требованиям фронта и не только выполнять, но перевыполнять государственный план угледобычи.

Горняки Кузбасса не раз показывали образцы героического, высокопроизводительного труда и занимали почетные места во Всесоюзном социалистическом соревновании. Сотни тысяч тонн сверхпланового угля в сталинский фонд победы дали и дают передовые тресты и шахты бассейна. В их числе трест «Кемеровоуголь», шахта «Зиминка» и другие.

Однако, не все шахты Кузнецкого бассейна выполняют свои обязательства перед родиной.

Особенно плохо работали в феврале тресты «Анжероуголь» «Ленинуголь» и «Молотовуголь». Они задолжали стране сотни тысяч тонн топлива, столь необходимого для выработки электроэнергии, выплавки чугуна и стали, выпуска вооружения и боеприпасов.

Срыв плана угледобычи сейчас — это тягчайшее преступление перед родиной, перед нашим героическим фронтом. Каждая недоданная тонна угля ослабляет наступательный порыв Красной Армии, замедляет ее победоносное движение на Запад.

Коллектив передовой шахты «Зиминка», инициатор предмайского соревнования горняков Кузбасса, в своем письме ко всем шахтерам бассейна пишет:

— Помни, шахтер! Без угля не выплавишь сталь и не сделаешь пушку. Наш кузбасский уголь ждут оборонные предприятия не только Сибири и Урала, но и центра Советского Союза. Наш уголь превращается в танки, самолеты, в минометы, пушки и снаряды.

По призыву «Зиминки» на шахтах развертывается предмайское соревнование. К великому пролетарскому празднику шахтеры Кузбасса должны внести в сталинский фонд победы сотни тысяч тонн угля сверх четырехмесячного плана.

Основная задача партийных организаций Кузбасса — возглавить социалистическое соревнование горняков, мобилизовать всех рабочих на борьбу за лучшую лаву, за высокую цикличность.

Надо неуклонно руководствоваться указанием ЦК ВКП(б) о сочетании партийно-массовой работы с военно-хозяйственными задачами.

Исключительное значение имеет повышение добычи коксующихся углей. Чем больше кокса получат домны, тем больше металла получит страна для нужд обороны.

На днях в Прокопьевске открывается совещание партийно-хозяйственного актива горняков Кузнецкого угольного бассейна. Оно должно будет проверить, как тресты и шахты выполнили постановления ЦК ВКП(б) и Государственного Комитета Обороны о Кузбассе и наметить пути повышения угледобычи.

Невыполнение плана подготовительных работ большинством трестов значительно сократило действующую линию очистного фронта и количество действующих забоев. По многим шахтам сократились запасы угля для выемки, запаздывает подготовка и вскрытие пластов, дающих коксующиеся угли. Таково, например, положение на шахтах № 3—3 бис треста «Сталинуголь», № 1—2 треста «Кагановичуголь», № 10 треста «Молотовуголь» и ряде других.

Поэтому первоочередная задача трестов и шахт Кузбасса,—правильно сочетать подготовительные и очистные работы в забоях и лавах.

Шахты Кузбасса богато оснащены механизмами. Но используются врубовые машины и отбойные молотки из рук вон плохо. По тресту «Анжероуголь», например, из 13 врубовок используются только 3. В тресте «Ленинуголь» бездействует 21 врубовая машина, в тресте «Молотовуголь» — 20.

Если к этому прибавить сотни заброшенных отбойных молотков, то станет ясным, как много угля недополучает страна из-за бездействия механизмов на шахтах.

Надо решительно покончить с антимеханизаторской практикой некоторых руководителей шахт, пытающихся подменить механизмы взрывчаткой.

— Не ниже 10 тысяч тонн угля в месяц на каждую врубовую машину,—вот требование, реализация которого даст государству сотни эшелонов угля сверх плана.

Систематически нарушается технологический режим работы в лавах и забоях. График цикличности — главный показатель слаженности и организованности технологического процесса. Он должен стать основой борьбы за под'ем угледобычи, за повышение производительности труда, за полное использование производственных мощностей лав, участков и шахт. Необходимо создать шахты высокой цикличности. Лишний цикл в условиях войны — это десятки тысяч тонн дополнительного угля для наших оборонных заводов.

Технологический процесс во всех звеньях угледобычи—от забоя до погрузки в вагон —должен стать в центре внимания технического надсора, инженеров и техников предприятий Кузбасса.

Партийно-хозяйственный актив горняков Кузбасса должен разрешить и ряд других задач связанных с выполнением постановлений ЦК ВКП(б) и Государственного Комитета Обороны. Сюда, прежде всего, относятся повышение трудовой дисциплины, снижение зольности углей против стандарта и пр.

На шахты идут тысячи новых рабочих. Обучить их горняцкому искусству, привить им славные традиции знатных стахановцев—Голубых, Лаврова, Безгина, Зои Дзюбы и других—такова задача партийных и хозяйственных организаций Кузбасса, всего шахтерского коллектива.

Горняки Кузнецкого бассейна располагают огромными резервами повышения угледобычи. В максимальной запрузке забойных механизмов, в дальнейшем повышении производительности труда, в строжайшем соблюдении графика цикличности, в правильном сочетании подготовительных и очистных работ заложены богатые возможности удовлетворения возросших потребностей страны в кузбасском топливе.

Полностью использовать все эти богатые возможности, усилить помощь фронту, перевыполнить государственный план угледобычи — дело чести всех горняков Кузбасса.

Митинг в Лондоне в ознаменование Международного женского дня

ЛОНДОН, 8 марта. (ТАСС). По всей Англии состоялись празднования по случаю Международного женского дня.

В Лондоне состоялся многолюдный митинг, на котором присутствовали многочисленные представительницы английских женских вспомогательных корпусов, отрядов гражданской обороны, групп медицинских сестер, а также представительницы 18 союзных стран. На митинге были зачитаны приветствия от г-жи Черчилль, г-жи Рузвельт, г-жи Чан Кай-ши, Долорес Ибаррури, Людмилы Павлюченко. Были зачитаны также приветствия от героических женщин и от женщин острова Мальта. Присутствовавшие почтили вставанием память женщин, павших в борьбе с фашизмом.

Иностранная хроника

Геббельс опубликовал обращение к населению Берлина, в котором он заявляет, что «размеры ущерба, причиненного последним налетом английской авиации на Берлин, велики». Геббельс признает, что для устранения последствий бомбардировки города, гитлеровским властям пришлось «привести в действие все наличные силы».

* * *

Американская академия киноискусства признала советский фильм «Разгром немцев под Москвой» лучшим документальным фильмом 1942 года.

* * *

В силу нового закона о «тотальной мобилизации» значительное число женщин и мужчин Германии приговорено к длительным каторжным работам за «лень и нежелание работать».

* * *

В США построено в феврале свыше 130 новых боевых кораблей. Кроме того, закончена постройка свыше 100 крупных и свыше 700 более мелких десантных судов различных типов.

(ТАСС).

В Совнаркоме СССР и ЦК ВКП(б)

О подготовке тракторов, комбайнов и сельскохозяйственных машин МТС к полевым работам 1943 г.

Совнарком СССР и ЦК ВКП(б) считают главной задачей в 1943 году повышение урожайности всех сельскохозяйственных культур, а это в значительной мере будет зависеть от того, как будут подготовлены и использованы тракторы, комбайны и сельскохозяйственные машины на полях колхозов.

Совнарком СССР и ЦК ВКП(б) обязали Наркомзем СССР, облисполкомы, крайисполкомы, совнаркомы республик, обкомы, крайкомы партии и ЦК компартий союзных республик, директоров и начальников политотделов МТС сосредоточить свое внимание на организации своевременного и доброкачественного ремонта тракторов, комбайнов и сельскохозяйственных машин, на подборе и подготовке кадров трактористов, комбайнеров, механиков, бригадиров тракторных бригад, на накоплении в МТС всех видов горючего, на производстве новых и ремонте старых запасных частей с помощью промышленных предприятий, расположенных в республиках, краях и областях.

Совет Народных Комиссаров Союза ССР и Центральный Комитет ВКП(б) **постановили:**

I. О ремонте комбайнов и сельскохозяйственных машин

1. Предупредить председателей облисполкомов, крайисполкомов, совнаркомов республик и первых секретарей обкомов, крайкомов партии и ЦК компартий союзных республик об их личной ответственности за полную и своевременную подготовку тракторов и сельскохозяйственных машин к весенним полевым работам.

2. Обязать облисполкомы, крайисполкомы, совнаркомы республик, обкомы, крайкомы партии, ЦК компартий союзных республик не позднее 10 марта 1943 года организовать без ущерба для выполнения военных заказов из рабочих промышленных предприятий, расположенных на территории области, края, республики, по 10 — 20 ремонтных бригад в составе квалифицированных слесарей, токарей, кузнецов, электросварщиков, по 7—10 человек в каждой бригаде и направить их во главе с бригадиром (инженером или техником) в отстающие по ремонту МТС и МТМ для помощи в проведении ремонта.

3. Обязать Наркомзем СССР, облисполкомы, крайисполкомы, совнаркомы республик, обкомы, крайкомы партии и ЦК компартий союзных республик, директоров МТС и начальников политотделов обеспечить в первую очередь ремонт газогенераторных тракторов с тем, чтобы закончить их подготовку к полевым работам не позднее 1 апреля 1943 года. Возложить контроль за проведением ремонта газогенераторных тракторов на заместителя наркома земледелия СССР тов. Васина.

4. Обязать облисполкомы, крайисполкомы, совнаркомы республик, обкомы, крайкомы партии, ЦК компартий союзных республик:

а) до 15 марта 1943 года провести проверку хранения, технического состояния и потребности в ремонте каждого комбайна комиссией в составе директора МТС, начальника политотдела, механика по комбайнам и комбайнера, работающего на данном комбайне;

б) организовать параллельно с ремонтом тракторов, ремонт комбайнов, используя на ремонте комбайнов комбайнеров, не занятых на ремонте тракторов.

5. Обязать председателей облисполкомов, крайисполкомов, совнаркомов республик и первых секретарей обкомов, крайкомов партии и ЦК компартий союзных республик с 10 марта по 20 мая 1943 года ежедекадно телеграфно сообщать Совнаркому СССР и ЦК ВКП(б) о ходе ремонта тракторов, комбайнов, сельскохозяйственных машин и ходе выполнения плана производства и реставрации запасных частей на предприятиях, находящихся в области, крае, республике.

6. Обязать облисполкомы, крайисполкомы, совнаркомы республик, обкомы, крайкомы партии, ЦК компартий союзных республик:

а) проверить до 15 марта работу каждой машинно-тракторной станции, отстающей в подготовке к полевым работам МТС и МТМ и принять необходимые меры по оказанию им помощи и улучшению их работы;

б) выделить и закрепить до начала полевых работ за определенными МТС и МТМ членов обкомов, крайкомов партии, ЦК компартий союзных республик, а также облисполкомов, крайисполкомов, совнаркомов республик и других руководящих работников области, края, республики для обеспечения своевременной подготовки МТС и МТМ к весенним работам, систематического контроля и наблюдения за ходом ремонта тракторов, комбайнов и сельхозмашин;

в) проводить во всех МТС проверку качества ремонта тракторов, комбайнов, сельскохозяйственных машин и немедленно принимать меры по каждой МТС к обеспечению своевременного и доброкачественного ремонта;

г) провести не позднее, чем за 15 дней до начала весенних полевых работ проверку готовности каждой МТС к проведению весеннего сева: готовности тракторов, обеспеченности кадрами, закрепления тракторных бригад за участками, обеспечения горючим и смазочным, заправочным инвентарем, инструментами и т. д. и представить в Совнарком СССР и ЦК ВКП(б) отчеты о проведенной проверке готовности МТС к весеннему севу.

II. О тракторных бригадах и оплате труда трактористов

7. В целях ликвидации обезлички в работе тракторных бригад и усиления заинтересованности их в повышении урожайности обязать директоров МТС, как правило, закрепить не менее, чем на один год тракторные бригады за определенными земельными участками полеводческих бригад одного или нескольких смежных [illegible] проведения [illegible] и сельскохозяйст- [illegible] трактор- [illegible] установ- [illegible] совм- [illegible] подчиняются сменный тракторист и прицепщики.

Установить, что старший тракторист перед началом сельскохозяйственных работ совместно с бригадиром тракторной бригады принимает по акту трактор и прицепные машины и орудия от старшего механика или директора МТС.

Старший тракторист обязан:

а) перед началом каждой смены лично осмотреть трактор и прицепные машины и орудия; проверить и при необходимости отрегулировать их основные механизмы;

б) обеспечить выполнение правил технического ухода (ежесменного и периодических) за трактором и прицепными машинами и орудиями;

в) не допускать расходования топлива и масел свыше установленных норм, а также обеспечить сбор и сдачу МТС отработанного масла;

г) передавать сменному трактористу опыт своей работы на тракторе. Старший тракторист отвечает за качество производственных его трактором работ и участвует в сдаче этих работ колхозу.

12. Установить следующий порядок поощрения труда старшего тракториста и его сменщика по улучшению работы и сохранению трактора и прицепных машин и орудий:

а) старшему трактористу при выполнении им и его сменщиком двухсменной нормы выработки на закрепленном за ним тракторе, начисляется дополнительно по одному трудодню;

б) старшему трактористу и его сменщику, выполнившим сезонные нормы выработки и сдавшим МТС после окончания полевых работ трактор и прицепные машины и орудия в хорошем состоянии, машинно - тракторная станция выплачивает премию в размере годового денежного заработка, получаемого от МТС по гарантийному минимуму каждым из них;

Техническое состояние тракторов и машин проверяется комиссией в составе директора, начальника политотдела, старшего механика МТС, в присутствии бригадира тракторной бригады и тракториста, сдающих трактор и прицепные машины и орудия.

Обязать Наркомфин СССР предусмотреть в финансовом плане Наркомзема СССР на 1943 год необходимые затраты на выплату указанных премий старшим трактористам МТС и их сменщикам.

13. В целях повышения материальной заинтересованности трактористов в ускорении сроков весенних полевых работ и лучшего использования тракторов установить на 1943 год следующие меры поощрения трактористов:

а) трактористы МТС на тракторе «Универсал», выполнившие за первые 15 календарных дней за свою смену на пахоте, боронованию, культивации и севе в переводе на мягкую пахоту не менее 35 гектаров, получают премию в размере 30 трудодней. Кроме того, трактористы МТС дополнительно получают по одному трудодню за каждый гектар, выполненный в этот же срок сверх 35 гектаров;

б) трактористы МТС на тракторе СХТЗ, выполнившие за первые 15 календарных дней за свою смену на пахоте, боронованию, культивации и севе в переводе на мягкую пахоту не менее 45 гектаров, получают премию в размере 35 трудодней. Кроме того, трактористы МТС дополнительно получают по одному трудодню за каждый гектар, выполненный в этот же срок сверх 45 гектаров;

в) трактористы МТС на тракторе СХТЗ-НАТИ, выполнившие за первые 15 календарных дней за свою смену на пахоте, боронованию, культивации и севе в переводе на мягкую пахоту не менее 90 гектаров, получают премию в размере 40 трудодней. Кроме того, трактористы МТС дополнительно получают по 0,6 трудодня за каждый гектар, выполненный в этот же срок сверх 90 гектаров;

г) трактористы МТС на тракторе ЧТЗ, выполнившие за первые 15 календарных дней за свою смену на пахоте, боронованию, культивации и севе в переводе на мягкую пахоту не менее 120 гектаров, получают премию в размере 45 трудодней. Кроме того, трактористы МТС дополнительно получают по 0,5 трудодня за каждый гектар, выполненный в этот же срок сверх 120 гектаров;

д) трактористы МТС на газогенераторном тракторе СХТЗ-НАТИ, выполнившие за первые 15 календарных дней за свою смену на пахоте, бороновании, культивации и севе в переводе на мягкую пахоту не менее 65 гектаров, получают премию в размере 40 трудодней. Кроме того, трактористы МТС дополнительно получают по 0,8 трудодня за каждый гектар, выполненный в этот же срок сверх 65 гектаров;

е) трактористы МТС на газогенераторном тракторе ЧТЗ, выполнившие за первые 15 календарных дней за свою смену на пахоте, бороновании, культивации и севе в переводе на мягкую пахоту не менее 95 гектаров, получают премию в размере 45 трудодней. Кроме того, трактористы МТС дополнительно получают по 0,6 трудодня за каждый гектар, выполненный в этот же срок сверх 95 гектаров.

14. Распространить в 1943 году на первые шесть дней весенней пахоты повышение на 10 процентов норм расхода горючего, установленного Постановлением ЦК ВКП(б) и Совнаркома СССР от 13 января 1939 г. «О работе машинно-тракторных станций» для работ на весеннем севе и культивации.

15. Рекомендовать колхозам выдавать участковому механику МТС, обеспечившему выполнение закрепленными за ним бригадами установленного плана тракторных работ при хорошем качестве работ, натуральную премию зерном в размере 20-ти пудов с выделением этого количества зерна колхозами пропорционально выполненным на их полях тракторным работам.

16. Для работы на тракторных прицепных машинах и орудиях, подвозки в тракторные бригады горючего и воды, колхоз обязан за месяц до начала полевых работ выделить в соответствии с планом, утвержденным на совете МТС, вполне подготовленных колхозников.

Колхозники, выделенные для работы на тракторных прицепных машинах и орудиях, подвозки горючего и воды, распределяются директором МТС по тракторным бригадам на весь сельскохозяйственный год и не могут быть в течение года отозваны колхозом на другие работы без согласия на то директора МТС.

Установить, что оплата труда прицепщиков по выработанным ими трудодням производится теми колхозами, на полях которых они работали, натурой и деньгами по расценкам, установленным в данном колхозе.

17. Рекомендовать колхозам выделить на общем собрании колхоза по 1—2 опытных колхозника или колхозницы для контроля за качеством полевых работ, производимых тракторными полеводческими бригадами.

Установить, что колхозники, выделенные для контроля за качеством полевых работ, осуществляют свою работу по контролю за качеством работ под руководством агрономов МТС.

Совет Народных Комиссаров СССР и Центральный Комитет ВКП(б) обязали ЦК компартий союзных республик, крайкомы, обкомы и райкомы партии до 20 марта 1943 года обсудить итоги работ МТС за 1942 год и принять меры по улучшению работы МТС, устранению недостатков в ремонте и использовании тракторов, комбайнов и сложных сельскохозяйственных машин, имевших место в прошлом году.

Настоящее Постановление обсудить на производственных советах МТС, на совещаниях трактористов, комбайнеров, рабочих и служащих МТС.

бригадира Янькина

[illegible] ва. Скот колхозников уже приучен ходить в упряжке. Для него приготовлена даже упряжь.

Составляя наметки весеннего плана, Янькин не берет в расчет 80 голов рогатого скота. А это большая сила. Они заменят ежедневно 28 лошадей, а за 20 дней весенних работ 560 конедней.

Вернемся к лошадям. Почему 11 лошадей совсем слабые? Старые годами? Нет. «Тигренку» — 13, «Журавлю» — 11 лет, а «Горбачу» лишь 4 года.

Корень зла, чего впрочем не подозревает полевой бригадир Янькин, находится в обезличке. Лошади закреплены лишь формально. Сам Янькин не может назвать кто работал даже в последние месяцы на «Баяне», «Стреле», «Хохлуше». А ведь эти лошади в течение всего года закреплены за бригадой Янькина, а теперь совсем ослабли и поставлены на подкормку.

— На них все работали, — говорит Янькин.

В беседе выясняется: рабочий режим лошади в колхозе не установили. Алексея Жеронкина и Михаила Кузнецова, чьи лошади совсем ослабли, никто не спросил, почему так случилось, а ранее их никто не контролировал, не проверял как они кормят лошадей, как работают, хорошо ли подогнана сбруя. Тот же предревкомиссии Киселев в своей повседневной ревизорской работе не интересуется тяглом, не проверяет причины снижения упитанности лошадей. Работу конюхов Казанчеева, Кашкарева, Кудинова, бригадир Янькин не проверял ни разу и не может сказать, как кормят лошадей в его бригаде.

Посылая колхозника сеяльщиком, бригадир Янькин рассказывает какой уход нужен за машиной. Это хорошо. А вот лошадей в бригаде Янькина конюхи доверяют подросткам без предварительного ознакомления их о том, как надо ухаживать за ними.

— Да, Егор, — это твоя ошибка, — делают вывод колхозника. — Придется поправлять.

Новый подсчет показывает, что колхоз может своими силами в 20 дней вспахать не менее 300 га, все 500 га заборонить и большую половину ярового клина засеять.

Я. СЕВЕРНЫЙ.

Д. Новая Дуброжка, Беловский район.

Сотни эшелонов угля сверх плана—домнам, электростанциям, оборонным заводам

Слет стахановцев Прокопьевского рудника

ПРОКОПЬЕВСК, 9 марта. (Наш корр.). Слет стахановцев рудника обсудил письмо коллектива шахты «Зимняка» о предмайском социалистическом соревновании. С докладом по этому вопросу выступил секретарь прокопьевского горкома ВКП(б) тов. Стугарев. Он подверг суровой критике плохо работающие шахты:

— В последнее время плетутся в хвосте крупнейшие шахты рудника: «Коксовая» и имени Ворошилова. Основная причина — плохая подготовка новых высокомощных участков. Кемеровский обком партии поставил перед нами задачу немедленно увеличить число действующих забоев. Эту задачу шахтеры рудника должны выполнить по-фронтовому.

В прениях стахановцы вскрыли ряд причин, ведущих к срыву угледобычи.

Бригадир-забойщик шахты имени Ворошилова тов. Наумов заявил:

— Мне, опытному забойщику, проработавшему 16 лет в шахте, больно слышать упрек, что моя бригада снизила добычу угля. Почему так случилось? Нам не создают производственных условий. Я работаю отбойным молотком. Чтобы хорошо рубать уголь, нужен сжатый воздух давлением в 4 атмосферы, а нам дают в забой воздух наполовину слабее. В результате отбойный молоток не используется. Я неоднократно обращался к заведующему шахтой и в партком с требованием воздействовать на главного механика Песина, но результатов не добился.

Начальник передового участка шахты имени Сталина тов. Борисов говорит:

— Мы из месяца в месяц перевыполняем государственный план. Однако большинство участков шахты работают плохо. Начальники и горные мастера не следят за тщательной подготовкой рабочего места, вследствие чего, многие рабочие простаивают.

Бригадир-забойщик шахты имени Сталина тов. Старченко вызвал на соревнование бригадира шахты имени Ворошилова тов. Наумова:

— Мы оба работаем в лавах, — сказал он. — Я буду бороться за то, чтобы к 1 Мая довести производительность труда в бригаде до 8 тысяч тонн угля в месяц.

Жгучей ненавистью к врагу было пронизано выступление старейшего шахтера рудника Григория Севастьяновича Шайтарова.

— Мне 60 лет. Более 40 лет я работаю под землей, но пока не кончится война, я никуда не уйду из шахты. Мой сын на фронте бьет немцев, а я в тылу готовлю оружие победы над врагом. Мой участок в течение нескольких лет не знает отставания. С начала войны он работает еще лучше.

Слет стахановцев разработал и принял конкретные показатели предмайского соревнования для каждого участка, бригады и забойщика.

Лучшие люди рудника обещали дать государству сверх четырехмесячной программы тысячи тонн угля.

В ПЕРВЫЙ ДЕНЬ...

Обсудив обращение горняков «Зимняки», коллектив шахты «Пионер» обязался к 1 мая дать 5000 тонн угля сверх плана, а день 8 марта ознаменовать повышенной угледобычей.

Для всех рабочих заранее был обеспечен фронт работы: подготовлены лавы, подвезен лес.

Самым узким местом на шахте являлась эстакада. Всякий раз здесь скоплялись вагонетки с углем, образуя пробку и задерживая отгрузку. В этот день к эстакаде встали женщины — работницы ОРС'а и домохозяйки. Они обеспечили непрерывную разгрузку вагонеток и оказали шахтерам большую помощь.

Коллективы всех участков работали с большим под'емом. Участок № 1 (начальник тов. Правдин) дал 63 тонны сверхпланового угля, а коллектив подготовительного участка № 3 (начальник тов. Сеньчин) добился 155,7 процента суточного задания. План основных выработок всей шахтой был перевыполнен.

Лучшие забойщики тт. Левин, Волков, Доронин и многие другие выработали больше двух норм.

В первый день предмайского соревнования горняки шахты «Пионер» выдали на-гора 233 тонны сверхпланового угля.

Братская помощь сталинградцам

Коллектив цеха металлоконструкции Кузбассетьстроя (начальник цеха тов. Курбатов) обязался к 10 марта изготовить для восстановления хозяйства Сталинграда 700 различных скоб, много крючков, оконных шарниров и других металлических изделий.

8 марта цех рапортовал о досрочном выполнении своего обязательства. Работая во внеурочное время, коллектив цеха в ознаменование Международного женского дня дал дополнительно 750 металлических изделий.

В порядке помощи строительству ГРЭС изготовлено 2 дымососа и 4 опоры под подшипники.

Женщины пришли в забой

АНЖЕРО-СУДЖЕНСК, 8 марта. (Наш корр.). Пример подала запальщица 2-го участка шахты № 5-7 коммунистка Петрова. Она решила спуститься в лаву и нарубить уголь в сталинский фонд победы.

Тов. Петрова взяла кайло в руки впервые, но, работая с большим энтузиазмом, за смену нарубила 46,5 тонны угля — 465 процентов нормы!

Встала на вахту в честь Международного женского дня и проходчица 14 участка тов. Куприянова. В первый день она выработала 2,5 нормы, на второй — три.

Десятки женщин в день 8 марта спустились в лавы. Парторг Журавлева привела с собой в забой 11 женщин. Десятник транспорта тов. Бурушкина возглавила бригаду в 16 человек. 6 работниц вышли на 8-й участок во главе с сотрудницей отдела технического контроля тов. Андросовой.

Не одну тонну угля дали в этот день в сталинский фонд победы работницы шахты № 5-7.

На совещании партийно-хозяйственного актива шахты им. Орджоникидзе

СТАЛИНСК, 6 марта. (Наш корр.). Шахта имени Орджоникидзе, крупнейшая в тресте «Куйбышевуголь», работает лихорадочно. Недавно на шахте состоялось совещание партийно-хозяйственного актива. Резкой критике была подвергнута работа шахтоуправления и общественных организаций.

«Мелочи» заедают всю работу шахты, сводят на-нет самоотверженный труд знатных горняков тт. Безгина, Тюлина, Зои Дзюбы и других.

В чем эти «мелочи»?

Горный мастер 3-го участка тов. Ионов рассказал, что забойщики два—три раза в течение смены поднимаются на-гора для зарядки аккумуляторов. Это создает большие простои.

Забойщик этого же участка тов. Поляков привел немало фактов отрыва забойщиков на посторонние работы. «Забойщики, — говорит он, — фактически лишь часть времени заняты на своей непосредственной работе».

Многие горняки говорили об отсутствии борьбы за укрепление трудовой дисциплины. Запальщик 2-го участка тов. Иващенко привел в пример забойщика Бурцева, который систематически бездельничает. Никто в шахте не обращает на это внимания. Руководители шахты либерально относятся к нарушителям трудовой дисциплины, а в результате — аварии с механизмами, срыв угледобычи.

О том, что шахта имени Орджоникидзе имеет все возможности перевыполнять план угледобычи говорит следующий факт. Встав на стахановскую вахту в честь 25-й годовщины Красной Армии, коллектив шахты выполнил план на 122 проц. Однако, руководители шахты, как правильно говорили на активе, не закрепили этой победы и шахта снова снизила угледобычу.

Совещание партийно - хозяйственного актива приняло конкретные решения, направленные к тому, чтобы в кратчайший срок покончить с отставанием шахты и вывести ее в первые ряды по тресту.

В. ЛОСЬЕВ.

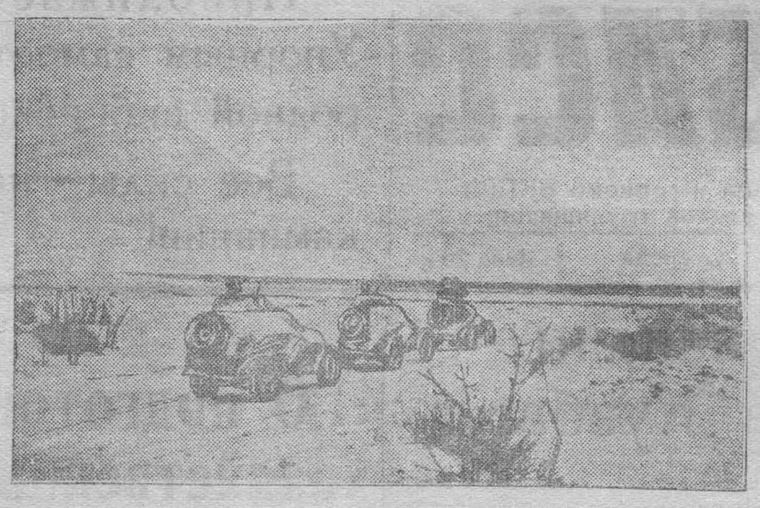

Действующая Армия. На снимке: бронебойщики Н-ской части на марше. (Фотохроника ТАСС).

Как была взята Сычевка

ЦЕНТРАЛЬНЫЙ ФРОНТ, 8 марта. (Спец. корр. ТАСС). Сычевка являлась важным опорным пунктом немецких войск. Этот город, районный центр Смоленской области, расположен на железнодорожной линии Ржев—Вязьма. Сычевка крупнейший узел шоссейных дорог, связывающих ее со многими городами Смоленщины. Семь шоссейных дорог, расходящихся лучами от города, ведут в Ржев, Вязьму, Белый, Зубцов, Гжатск и другие пункты.

Немецкое командование превратило Сычевку в крупную базу снабжения своих войск, действующих на ряде участков фронта. Здесь находились крупные интендантские базы, склады боеприпасов, военного имущества, горючего, здесь же в свое время располагался штаб немецкого танкового корпуса, госпитали и другие тыловые учреждения. Успешные наступательные действия советских войск юго-западнее Ржева и западнее Гжатска поставили под удар коммуникации немецких гарнизонов, опорных пунктов, расположенных по западному берегу реки Касни и по обоим берегам Вазузы — северо-западнее Сычевки. Непосредственная угроза создалась и для самого города.

Наши войска, развивая наступление, сбили передовые части немцев и, не давая фашистам закрепиться на промежуточных рубежах, выбили их из десятков населенных пунктов.

Продвижение наших войск на этом участке создало реальную угрозу основным коммуникациям врага. Немцы вынуждены были перебросить для обороны их ряд новых пехотных и артиллерийских подразделений.

Два дня назад советская пехота, артиллерия и танковые части, действующие юго-западнее Ржева, вплотную придвинулись к городу с севера.

В районе железнодорожной станции и вокруг Сычевки фашисты построили инженерные сооружения, сосредоточенные главным образом по берегам Касни и Вазузы. Многочисленные дзоты были соединены густой сетью траншей. Все подступы к городу находились под сильным артиллерийским огнем противника.

При приближении наших частей к северной и северо-восточной части Сычевки немцы подтянули к району боев большое количество артиллерийских и минометных батарей. Фашисты во что бы то ни стало стремились приостановить продвижение наших бойцов.

В ходе боев за сычевский плацдарм немецкие части полностью уничтожены.

Подтягивая силы к району города, немцы ослабили правый фланг своей группировки. Наши части форсировали реку Касню, смяли опорные пункты врага на ее западном берегу и завязали бои с основными силами противника, действующими к юго-востоку от Сычевки.

Неожиданно для фашистов передовые отряды советских войск появились в непосредственной близости к Сычевке с юго-восточной и южной стороны. Немцы предприняли попытку перебросить сюда часть сил со своего левого крыла. Но все стремления гитлеровцев сдержать натиск на город с юга окончились для противника неудачей. Одна за другой у гитлеровцев были отбиты пригородные деревни.

Умело использовав вечер для разведки обороны противника, наши, подразделения накопились для атаки и к трем часам утра с нескольких направлений ворвались в город.

Решительными действиями штурмовых групп, поддержанных артиллеристами, противник был выбит из города. К семи часам утра советские бойцы очистили Сычевку от немцев. Потеряв в боях на сычевском направлении и за город только убитыми около 8 тысяч солдат и офицеров, немецкие части в беспорядке отступили.

В боях за Сычевку наши части захватили богатые трофеи: 8 самолетов, 310 танков, 40 орудий разных калибров, 250 пулеметов, 22 паровоза, 215 вагонов и железнодорожных цистерн, а также много снарядов, мин, патронов и другого военного имущества.

Не ослабляя наступательного порыва, советские войска продолжают продвигаться на Запад.

Е. КАПЛАНСКИЙ.

Разрушительные последствия налетов на Геную

ЛОНДОН, 8 марта. (ТАСС). Агентство Рейтер передает, что в результате налетов английской авиации на Геную разрушены все портовые сооружения и склады. В городе разрушено свыше 6.000 домов, в том числе 5.000 в центральных кварталах.

Налет американских бомбардировщиков на Руан

ЛОНДОН, 8 марта. (ТАСС). Агентство Рейтер передает, что днем 8 марта американские тяжелые бомбардировщики совершили налет на об'екты противника в Руане.

Англо-германская война в воздухе

ЛОНДОН, 8 марта. (ТАСС). Как передает английское министерство информации, в течение 7 марта несколько самолетов противника появились над Англией, главным образом, над береговыми районами Ла-Манша. Бомбы, сброшенные в одном из пунктов юго-восточного побережья Англии, причинили некоторый ущерб. Имеются жертвы.

Утром 8 марта в четырех отдельных пунктах юго-восточного побережья Англии, во внутренних районах страны, а также в графствах, примыкающих к Лондону, были сброшены и зажигательные бомбы. Фугасные бомбы, сброшенные во внутренних графствах, вызвали жертвы и причинили некоторый ущерб.

Военные действия в Тунисе

ЛОНДОН, 8 марта. (ТАСС). Штаб союзных сил в Северной Африке передает, что в северном секторе тунисского фронта интенсивность наступательных операций противника против 1-й английской армии ослабла, и англичане взяли инициативу в свои руки.

Специальный корреспондент агентства Рейтер, находящийся при штабе союзников в Северной Африке, передает, что Роммель начал наступление против 8-й армии, используя все силы, находящиеся в его распоряжении.

Призыв французских депутатов-коммунистов

ЛОНДОН, 8 марта. (ТАСС). Агентство Рейтер сообщает, что вчера алжирское радио передало обращение 27 коммунистов-депутатов французского парламента, недавно освобожденных из заключения французскими властями в Северной Африке, в котором они призывают к об'единению всех французов.

В беседе с представителями северо-африканской печати депутаты-коммунисты заявили: «Лучшим орудием борьбы против гитлеризма — смертельного врага Франции, — является об'единение всех французов. Больше всего мы хотим этого единства сейчас, когда мы находимся на свободе. Мы приложим все усилия для того, чтобы об'единить всех французов под одним флагом».

★ ★ ★

ОТ РЕДАКЦИИ

Начиная с 10 марта, газета «Кузбасс» по понедельникам и четвергам выходить не будет.

⊙⊙⊙

ИЗВЕЩЕНИЕ

10 марта 1943 г., в 8 час. вечера, в помещении кинотеатра «Москва» состоится собрание городского комсомольского актива.

Повестка дня:

«О задачах городской комсомольской организации в предмайском социалистическом соревновании». (Докладчик секретарь обкома ВЛКСМ т. Скиба).

Горком ВЛКСМ.

От Советского Информбюро

Вечернее сообщение 8 марта

8 марта наши войска, после упорных двухдневных боев, овладели городом и железнодорожной станцией Сычевка (севернее города Вязьма).

На других участках фронта наши войска вели наступательные бои на прежних направлениях.

* * *

7 марта частями нашей авиации на различных участках фронта уничтожено или повреждено до 200 автомашин с войсками и грузами, подавлен огонь 20 артиллерийских батарей, взорван склад боеприпасов и склад горючего, разбит железнодорожный эшелон противника.

* * *

Наши войска сломили ожесточенное сопротивление противника и после упорных боев заняли город и железнодорожную станцию Сычевка (севернее города Вязьма).

Западнее Гжатска наши части с боями продвигались вперед и овладели 11 населенными пунктами.

* * *

Южнее Оленино наши войска продвигались вперед и заняли ряд населенных пунктов. На участке Н-ской части немцы предприняли несколько контратак, но были разбиты и отброшены советскими бойцами. В результате боя истреблено до 600 немецких солдат и офицеров. Захвачены 2 орудия, 22 пулемета, много винтовок, автоматов и боеприпасов.

* * *

Западнее Ростова-на-Дону наши войска вели огневой бой с противником. Советские артиллеристы разрушили свыше 20 немецких дзотов и блиндажей, подавили огонь 10 артиллерийских и 8 минометных батарей, уничтожили 12 автомашин и 1 самолет противника.

* * *

Юго-западнее Ворошиловграда немцы силами до 2-х батальонов пехоты, пытались захватить один населенный пункт. Наши подразделения под командованием гвардии старшего лейтенанта Якубова, сокрушительно контратаковали гитлеровцев. Враг, располагавший численным превосходством, не выдержал штыкового удара и поспешно отступил. Наши бойцы уничтожили 180 немецких солдат и офицеров, захватили 12 пулеметов и более 100 винтовок.

* * *

Западнее Севска наши части вели наступательные бои. В одном населенном пункте наши бойцы окружили гарнизон противника. Гитлеровцы, отказавшиеся сложить оружие, уничтожены. Захвачено в плен 250 солдат и офицеров противника. Взяты значительные трофеи.

* * *

На Северо-Западном фронте части Н-ского гвардейского соединения овладели сильно укрепленными позициями противника. В ожесточенном бою уничтожено до батальона немецкой пехоты. Наши бойцы захватили трофеи, в числе которых 10 танков и 12 орудий.

Советские летчики в воздушных боях и на аэродромах противника уничтожили 30 немецких самолетов. Кроме того, огнем нашей зенитной артиллерии сбито 11 самолетов противника.

* * *

Партизанский отряд, действующий в одном из районов Калининской области, совершил налет на немецкий гарнизон в крупном населенном пункте. Партизаны уничтожили гитлеровцев и заняли населенный пункт. К исходу дня немцы бросили против партизан 2 роты пехоты. Партизаны отбили контратаку противника и истребили свыше 100 гитлеровцев. Другой отряд калининских партизан заминировал железнодорожное полотно. Следовавший к линии фронта немецкий бронепоезд потерпел крушение. Разбиты паровоз и несколько бронеплощадок.

* * *

Немецко-фашистские мерзавцы расстреляли и повесили свыше тысячи мирных жителей Малоархангельского района, Курской области. За время оккупации фашисты насильно угнали на каторгу в Германию 2.400 граждан города Малоархангельска и стых деревень. [illegible] лением из го[illegible] бандиты [illegible] ли[illegible] противника и уничтожила более 100 немецких солдат и офицеров. На другом участке наши бойцы в ожесточенном бою разгромили роту гитлеровцев и захватили 2 самоходных пушки, 9 пулеметов, 4 автомашины с боеприпасами и радиостанцию. Взяты пленные.

* * *

Западнее Льгова наши войска вели наступательные бои и овладели несколькими населенными пунктами, сильно укрепленными противником. В боях за эти населенные пункты уничтожено до батальона немецкой пехоты и подбито 4 танка. [illegible]

Утреннее сообщ[illegible]

В течение ночи на 9 марта наши войска вели наступательные бои на прежних направлениях.

* * *

Западнее и юго-западнее Сычевки наши войска вели успешное наступление. Бойцы Н-ской части умелым маневром окружили и истребили немецкий гарнизон в крупном населенном пункте. Западнее Гжатска советские части наносят удары противнику, продвинулись вперед и заняли свыше 20 населенных пунктов. На железнодорожной станции «Серго—Ивановская захвачено 5 немецких танков, 4 орудия, много бочек с бензином и другое военное имущество.

В одном пункте наши бойцы [illegible] итальянских солдат на Восточном фронте виноваты немцы. Перед от'ездом из Италии они нам говорили, что мы едем на Кавказ прокладывать дорогу в Ирак, а затем в Египет. Вместо этого немцы бросили нас в степи без всяких средств защиты от холода».

* * *

Берлинское радио передало следующее сообщение: «В ходе перемещения сил осуществляемой после [illegible] боях на некоторых участках на Центральном участке Восточного фронта, германские войска эвакуировали расположенный в районе Ржева населенный пункт Сычевка. Эвакуация готовилась заранее и происходила планомерно, без нажима со стороны противника».

Мало теперь найдется наивных людей, которые поверили бы этой глупейшей выдумке гитлеровцев. Люди уже научились читать и понимать сообщения ставки Гитлера и германского информационного бюро. Все уже знают, что если Берлин сообщает о «планомерной передвижке сил» и «выпрямлении линии фронта», это значит, что немцев побили и вынудили отступить. Если Берлин сообщает, что немцы эвакуировали тот или иной город «без нажима со стороны противника», то это следует понимать, что советские войска вышибли гитлеровцев из этого города. Так оно и было на самом деле в Ржеве, Гжатске и в Сычевке. Немцы упорно обороняли город Сычевку, они потеряли на этом направлении и в боях за город только убитыми до 8.000 солдат и офицеров и под натиском советских войск в беспорядке отступили. О характере отступления немцев говорят захваченные советскими войсками трофеи, в числе которых насчитывается не много, не мало, как 310 немецких танков.

Ответственный редактор А. БАБАЯНЦ.

Н/Т. „МОСКВА“, 10 марта новый звук. художественный фильм „Секретарь райкома“. Сеансы:—12 1.50, 3.40, 5.30.
Скоро „Станица Дальняя“

ГОСЦИРК. 10 марта большая цирковая программа в 3-х отделениях. Гастроли: акробаты Поповы, жонглеры сестры Чебуловы, акробатический этюд Евсеева и Полевой, также участвует вся труппа. Продолжение матчей французск. борьбы.
Борются: Пугачев—Выдряков, вновь прибывший борец Бернадский—Люксембург, вновь прибывший борец Валентинов—Баканов.
Нач. в 8.30 веч. Касса с 1 ч. дня до 9 в. Предварительная продажа билетов с 12 час. дня ежедневно.

В целях лучшего обслуживания налогоплательщиков, в связи с досрочной уплатой военного налога ОТКРЫТЫ до 15 марта с. г. специальные дополнительные кассы по приему налогов—в Госбанке с 9 час. до 2 час. дня, Центральном Райфо (ул. Н. Островского, № 24), с 12 час. дня до 8 час. вечера, Центральной Сберкассе № 503, Сберкассе № 1 (Центральная почта), с 9 час. утра до 8 час. вечера.

Рудничном Райфо, Кировском отделении Госбанка и Сберкассе № 6.

ГРАЖДАНЕ! Каждый рубль, внесенный досрочно, крепит мощь Красной Армии.—Платите досрочно военный налог.

ГОРФО.

Адрес редакции: г. Кемерово, ул. Сталина, № 74. Телефоны: [illegible] сельское[illegible]

ОГ2807.

[illegible]ышленности и транспорта — 2-37; партийного — 8-63; [illegible] — 9-35.

Заказ № 57.