Пролетарии всех стран, соединяйтесь!

Кузбасс

Орган Кемеровского обкома и горкома ВКП(б) и областного совета депутатов трудящихся.

№ 53 (5053) | 18 МАЯ 1943 г., вторник | Цена 20 к

699783

Использовать все резервы для ускорения сева!

Укрепить единоначалие в тракторном отряде.—Смелее использовать третью скорость трактора.—Упорядочить работу ночных смен

Весенний сев и сельская парторганизация

Наступили решающие дни сева. На исходе лучшие посевные сроки. Руководители передовых колхозов, МТС, районов, сельских и колхозных парторганизаций понимают, как важно для урожая посеять хлеб во время. Передовики соревнования сейчас поставили на сев все силы. В передовых тракторных отрядах, МТС идет упорная, напряженная борьба за полное использование мощности трактора на работе, за упорядочение работы в ночных сменах, за использование трактора на третьей скорости, за сбережение на работе каждой минуты.

В первых рядах борьбы за скорейшее завершение сева идут коммунисты. Именно они увлекают колхозную массу личным примером на самоотверженную работу. Именно там, где сельские парторганизации взяли дело борьбы за урожай в свои руки, сев идет организованно, отлично по качеству, несмотря ни на какие трудности.

Бригадир тракторного отряда Байкаимовской МТС коммунист-орденоносец Иван Румынин с первого дня полевых работ добился перевыполнения норм и отличного качества. Он организовал соревнование внутри бригады, проводит производственные совещания, выступает с беседами, как агитатор, как низовой командир он умеет прислушиваться к голосу своих подчиненных, использовать их сметку, опыт. Выработка на 15-ти сильный трактор в бригаде подвигается к 200 га. Коммунист Румынин в работе ставит на первый план борьбу за качество, за урожай, как основную государственную задачу. Чувство государственности в подходе к делу он воспитывает у всех трактористов.

Начальник политотдела Чесноковской МТС тов. Огнев правильно понял задачи политотдела на севе. Он с первого дня выезда в поле перенес всю партийно-массовую работу с усадьбы станции в тракторный отряд. Начальник политотдела побывал в тракторных бригадах, проверил как они готовы бороться за взятые в соревновании обязательства.

Есть немало сельских и колхозных парторганизаций, которые являются подлинными организаторами колхозных масс на севе. Иткаринская сельская парторганизация в Яшкинском районе (секретарь т. Андреева) организовала соревнование в тракторных отрядах, где бригадирами тт. Ильиных и Жукова. Коммунисты колхоза «14-ая годовщина октября», Гурьевского района организовали соревнование трех полеводческих бригад. Агитаторы здесь выпускают «Боевые листки», в беседах бичуют лодырей, организуют читки газет. В колхозе невыполнение норм — редкий случай. Колхоз заканчивает сев.

Было бы неправильно думать, что партийное руководство севом во всех районах области поставлено вполне хорошо. Далеко не так. Руководители многих сельских и колхозных парторганизаций, многие политотделы МТС и райкомы партии скользят по поверхности, не вникают в глубину дела, не изучают причины простоя тракторов, срыва посевных графиков, не организуют социалистическое соревнование в деревне, а отсюда и результат — сев в области идет явно неудовлетворительно. Уходят лучшие агротехнические сроки, а не выполнена еще и треть посевного плана.

Парторганизация села Мохово (Яшкинский район), где секретарем тов. Крюкова поверхностно занимается севом. Здесь не работают с невыполняющими нормы, не воспитывают в соревновании нагорновцев, новый актив. Забыта агитационная работа. Неудивительно поэтому, что колхозы Моховского сельсовета отстают с севом, богатые трудовые резервы в колхозе остаются неиспользованными.

Так обстоит не только в Мохово. В большинстве сельских парторганизаций того же Яшкинского района коммунисты стоят в стороне от живых дел. Тоже можно сказать о политотделах.

Политотдельцы из Литвиновской МТС занимаются прогулками по колхозам. Им «некогда» заняться организацией соревнования, воспитанием трактористов. В колхозе «Завет Ленина» тракторный отряд Корчуганова Н. только вступает в работу. Трактористы здесь выполняют нормы на 40—50 процентов, уже перерасходовали 190 килограмм горючего. Тракторист Корчуганов П. пашет на 10—12 сантиметров. В отряде обезличен уход за тракторами. Старший тракторист Корчуганов П. посылает в ночь малоопытную сменщицу, а сам работает в дневных. Политотдел Литвиновской МТС и его начальник не нашли в себе сил для укрепления дисциплины и единоначалия в тракторном отряде.

Плохо поставлена агитационная работа в поле. В полевом стане и в тракторном вагончике в колхозах Киселевского района трудно найти газету. Агитаторы утверждены лишь для формы. В райкоме партии говорят, что в колхозе «Ударник», обслуживаемом Бурлаковской МТС, агитационная работа поставлена неплохо. А чего стоит эта работа, если колхоз не выполнил и 40 проц. плана, если в колхозе ни один сеяльщик не выполняет норм, если в этом колхозе на лошадях раз'езжают бригадиры, товарихи в то время, как в сеялку недостает сменных лошадей, а одна сеялка совсем стоит на усадьбе колхоза.

Очень часто райкомы партии вместо живого руководства занимаются упражнениями в писании резолюций, в составлении мероприятий, переполняя ими канцелярские папки. Так, в Верх-Чебулинском районе увлеклись заседательской суетней, выслушиванием клятвенных обещаний недисциплинированных руководителей МТС. Руководители района превратились в доносчиков и вылазки из кабинетов делают лишь в ближайшие колхозы.

В Анжеро-Судженском районе 8 мая приняли решение о севе. Признали: слабо идет сев. Постановили: использовать все сеялки, в течение двух дней засеять подготовленные земли. Решение опубликовали в районной газете и на этом успокоились. Видно думают в Анжерском райкоме, что для ускорения сева достаточно райкомовских резолюций. Ошибочное мнение. Прошло не 2, а 5 дней и подготовленные земли в районе все то не засеяны. Пятидневное задание обкома по севу выполнено на 35 проц.

Титовские руководители тоже не скупятся на решения. В начале мая в Титово решили посеять в первой декале 12 тысяч га, а посеяли 4 тысячи, использовав возможности едва на 30 проц., а 70 проц. мощностей, которые рассчитывали в райкоме пустить на сев были потеряны. Райком из этого не сделал никаких выводов. Темпы сева не пошли в гору и в третьей пятидневке.

Наступила вторая половина мая. Время, агротехнически выгодного для сева осталось немного, а сделать предстоит в два раза больше, чем сделано. Перед сельскими парторганизациями, политотделами МТС, райкомами партии стоят исключительно большие и нелегкие, но вполне разрешимые задачи. Долг сельских коммунистов об'единить колхозный актив, поднять новую волну соревнования, каждодневно проверять выполнение заданий и обязательств, изучать причины невыполнения норм, находить новые резервы для ускорения сева.

Велико значение агитации в поле. Но надо, чтобы она была действенной, наступательной, чтобы агитация поднимала людей на стахановские дела, чтобы каждый случай невыполнения норм или нарушения агротехники не оставался без внимания, чтобы не один тракторист и не несколько колхозников, а все трактористы и колхозники выполняли и перевыполняли нормы.

Передовые трактористы работают на тракторах на третьей скорости, сеялки в передовых колхозах используются на работе в течение 16—17 часов. В передовых колхозах ширится нагорновское движение среди сеяльщиков. Эти замечательные начинания надо всячески множить. Политотделы МТС, райкомы партии, сельские коммунисты должны добиться, чтобы передовой опыт стал достоянием всех колхозов и тракторных отрядов.

Все силы на завершение сева. Это сейчас главная задача сельских коммунистов. Темпами сева, качеством полевых работ измеряется сейчас участие сельских коммунистов в помощи фронту, их участие в войне против немецких захватчиков.

Кто хозяин на тракторе № 17?

— Опять остановился,—говорит Иван Детков, поднимаясь с лужайки и показывая в сторону, откуда недавно еще доносился рокот тракторного мотора.

— Не везет Митьке, — продолжает он и, постояв немного, опять садится на лужайку. Неудача Мартыщенко не тревожит Деткова.

И это кажется очень странным. Иван Детков, как об'ясняет бригадир тракторной бригады, является старшим трактористом на семнадцатой колесной машине. Дмитрий Мартыщенко — его сменщик. Они вместе прибыли в колхоз «Труд», Антоновского сельсовета. У них общее задание. Детков, как старший тракторист, отвечает за работу трактора № 17 в течение круглых суток и всего сезона.

Когда об этом сказали Деткову, он даже улыбнулся; ему непонятно, как это он отвечает и за себя и за Мартыщенко. Детков, оказывается, не знает своих прав, и спокойно, как посторонний смотрит на невыполнение норм, перерасход горючего, остановки и простои в смене Мартыщенко.

Мартыщенко, молодой, малоопытный тракторист, в ночную смену вспахал 2 га. Трактор стоял. Детков на утро не поинтересовался выработкой, причинами простоя. В следующую ночь был вспахан 1 гектар. Только за 5 смен Мартыщенко потерял на простоях 19 гектаров условной пахоты.

Старшего тракториста за плохую работу трактора не спросил ни бригадир Потапов, ни директор Бурлаковской МТС Арьков. Детков, и попрежнему посылает в ночную смену малоопытного Мартыщенко. Дошло до того, что сменщик загнал ночью машину в яму, поломал рычаг плуга. Трактор простоял сутки.

— Почему у вас так получается?—спросил Деткова секретарь райкома партии.

— Это не у меня,—удивился Детков.— Это вы у Мартыщенко спросите.

Трактор № 17 в Бурлаковской МТС—не исключение. На большинстве машин нет старших трактористов. Формально, по спискам в МТС записано, кто на какой машине работает старшим. Но по существу решение ЦК ВКП(б) и СНК СССР об организационной перестройке в тракторных отрядах в жизнь не проведено. Все осталось по-старому, как было год и два тому назад.

На том же тракторе № 17 в отряде Потапова хоть и числится старшим Иван Детков, но он не получил по акту от МТС трактор и прицепной инвентарь. Все это за него получил бригадир, Потапов взял под свой ответ все имущество отряда, снял таким образом ответственность с Деткова и за трактор и за инвентарь.

На тракторе № 16 старшим утвержден Павел Лутаев. Этой машиной вспахано лишь 3 га. Однажды днем на тракторе срезали электропроводку. Лутаев пришел к Потапову и потребовал:

— Ты мне должен достать.

Бригадир вместо того, чтобы заставить Лутаева достать проводку и наложить на него взыскание за простой машины, занялся поисками проводки. Бригадир не замечает, что этим он еще более расшатывает и без того слабую дисциплину в отряде, понижает свой и без того незавидный авторитет.

Низкая требовательность к Лутаеву вскоре снова сказалось. Не успели исправить электропроводку, как Лутаев выплавил подшипники. Принимая машину, он, оказывается, забыл заправить ее маслом. Такая забывчивость обошлась дорого. Трактор стоял трое суток.

И опять все сошло с рук. Аварийщик не наказан. Его даже не заставили покраснеть, о нем не говорили на производственном совещании бригады.

Стоят на полях колхоза «Труд», 2 трактора. Около них сонливо возятся трактористы. Это отряд Потапова, известный поломками и простоями тракторов.

— Не сменить ли Потапова, — поговаривают в МТС.

А об ответственности Деткова и Лутаева в МТС—ни слова, будто это непричастные к простоям тракторов люди. А ведь это старшие трактористы, низовые командиры в тракторном отряде, о воспитании которых забыли руководители Бурлаковской машинно-тракторной станции.

Я. СЕВЕРНЫЙ.

Киселевский район.

Второй пункт в договоре соревнования

Еще до выезда в поле трактористы бригады Ивана Плотникова заключили договор соревнования. Первый пункт был о выработке на трактор. Вторым пунктом в отряде записали обязательство экономить не менее 10 проц. горючего.

На двух колесных тракторах в первые 15 дней бригада вспахала 270 га и сэкономила 1028 килограммов горючего, почти по 4 килограмма на каждом гектаре мягкой пахоты. Первенство в экономии горючего заняла комсомолка Зоя Лупанова, награжденная в прошлом году значком «Отличник социалистического земледелия». Она в свою смену в 15 дней вспахала на тракторе СХТЗ 80 га и сэкономила при этом 520 килограммов горючего. На каждом гектаре пахоты Зоя экономит по 6,5 килограмма топлива, выполняя обязательство по экономии горючего на 350 проц. Сэкономленного Лупановой в 15 дней горючего хватит на вспашку еще 40 га, или на проведение сева на 120 га.

В чем секрет Лупановой? Первое условие успеха — она ценит каждую минуту, без дела на полосе не стоит, заправляет трактор в борозде, участки требует такие, чтобы было меньше переездов, требует четкой работы от прицепщиков.

Второе условие. Лупанова работает на третьей скорости. При вспашке это дает лишних 2—2,5 гектара в смену, а горючего при этом уходит меньше, чем при работе на второй скорости.

Третье. Второй год Лупанова работает не с трех, а с четырехкорпусным плугом.

Так, экономя каждую минуту, загружая мощность трактора, передовая трактористка подняла выработку и добилась замечательного успеха в экономии топлива.

П. РЕВЯГИН,
начальник политотдела Ленинской МТС.

Когда применяют третью скорость

(Письмо из Кузнецкой МТС)

Бригадир одиннадцатой тракторной бригады Григорий Тютюников сказал трактористам:

— За обязательство голосовали руками, а за первенство в соревновании будем голосовать вспаханными гектарами.

На тракторе № 17 в первую смену за рулем сидел старший тракторист Егор Пичугин, но беспокоился больше его сменщик Дмитрий Шабалин. Он несколько раз справлялся о времени, прикидывал на глаз вспаханное старшим трактористом поле. Замеры полосы и керосина в бачке оправдали надежды. Егор Пичугин, вместо 3,8 гектаров по норме, выработал 4,6 гектара, а в бачке керосина оказалось на 6 килограммов больше против положенной нормы расхода.

Не подвел старшего тракториста и Дмитрий Шабалин. Он вспахал только на полгектара меньше и сэкономил 5 килограммов горючего.

— Для начала хорошо, — коротко сказал бригадир.

— Если Дмитрий поднажмет на третью скрость, вполне может перегнать меня — подбодрил товарища старший тракторист.

Так и получилось. Во второй смене Егор Пичугин сумел только закрепиться на достигнутом, а его сменщик вспахал 7 гектаров и дал 48 килограммов экономии горючего.

Трактор Егора Пичугина и Дмитрия Шабалина в авангарде соревнования за высокую выработку. 11—12 гектаров условной пахоты, 50—60 килограммов экономии горючего за сутки стало у них нерушимым условием социалистического соревнования.

Но бригадир Тютюников добился, чтобы и остальные два трактора давали такую же высокую производительность. Правда, Петр Копылов сразу же взял высокие темпы и стал выполнять по 5—6 гектаров за смену. Но у старшего тракториста Николая Шелковникова дела шли незавидно. Хотя он и выполнял норму, однако, такие показатели бригадира не удовлетворяли. Он установил, что Николай робеет перед третьей скоростью.

— Переходить на третью скорость при малейшей возможности — категорически потребовал Григорий Тютюников.

Эти требования стали выполняться беспрекословно. Теперь в десятой тракторной бригаде нет ни одного тракториста, который бы не перевыполнял нормы и не экономил горючее. Даже Мария Винтовкина на своем «Универсале-2», вместо 2,5 гектара вспахивает по 3,5—4 гектара за смену и значительно экономит горючее.

Так борется за первенство в соревновании тракторная бригада Григория Тютюникова. К сожалению, в соревнующейся с ней бригаде Мурашева пока идут разговоры о высоких темпах работы. Здесь только один тракторист Евгений Амельченко дает выработку до шести гектаров за смену, а большинство трактористов даже не справляются с нормами и имеют перерасход горючего. Бригадир Мурашев не требует, чтобы трактористы четко выполняли его указания и широко применяли опыт передовиков.

К. БРОНИН.

Кузнецкий район.

Заседательская суетня, вместо живого руководства

ВЕРХ-ЧЕБУЛА, 17 мая. **(Наш корр.).** Уходят лучшие сроки, а в Верх-Чебулинском районе не засеяна и третья часть ярового клина. Во второй пятидневке мая задание обкома партии и облисполкома по севу и весенней пахоте было выполнено только на 20 проц. Не дала положительных результатов и прошедшая пятидневка — с 10 по 15 мая. Прирост посевных площадей не составил и 10 проц. плана.

В райкоме партии и райисполкоме кивают на неисправность тракторов. Тракторный парк на самом деле работает из рук вон плохо. Но о причинах многочисленных аварий и простоев машин здесь умалчивают. Умалчивают потому, что о положении истинных дел в тракторных и полеводческих бригадах районные руководители имеют весьма смутное представление. Живое оперативное руководство севом здесь подменено заседательской суетней и регистрацией фактов простоев машин.

В первой декаде мая дважды заседало бюро райкома партии. В районный центр были вызваны директора и начальники политотделов МТС. Но оба раза дело сводилось к тому, что бюро приняло к сведению заявления директоров Усть-Сертинской МТС Егорова и Верх-Чебулинской — Севастьянова о том, что они выправят положение на севе в кратчайший срок.

И после этого все же улучшения в работе тракторного парка нет. Как и в первые дни полевых работ, добрая половина машин простаивает. В колхозах имени Калинина, имени М. Горького, «20 лет Октября» не бывает такого дня, чтобы не простаивало по 2—3 трактора. Тракторная бригада тов. Сколозуб, обслуживающая колхоз имени 18 партс'езда, на 10 мая имела лишь 10 га условной пахоты. Не работают тракторы и теперь. В колхозе «Искра Ленина» газогенераторный трактор с самого начала полевых работ не сделал ни одной борозды. В районе 90 проц. тракторов простаивают в ночное время. И как результат этого в Верх-Чебулинской МТС среднесуточная выработка на 15-сильный трактор не составляет и одного гектара.

Почему так безобразно используется тракторный парк? Вот как раз этим, то и не занялся райком партии и его первый секретарь тов. Панов. Работа тракторного парка в Чебуле предоставлена самотеку. Ни в одной из трех МТС района нет передвижных мастерских. Механики за участками не закреплены, а поэтому они больше всего отсиживаются на усадьбе МТС в ожидании сигналов с мест об аварии. Директора МТС в тракторных бригадах бывают редко и только поблизости от усадьбы. Не утруждает себя поездками, особенно в отдаленные колхозы, и секретарь райкома партии тов. Панов.

Далеко не благополучно и с качеством посевных работ. Так, в колхозе «Путь Ильича» план весенней пахоты выполнен на 10 проц., причем 8 га вспахано на глубину 5 сантиметров. Бригадир Затлуцкий и председатель колхоза стараются этого не замечать. Не принимает решительных мер к бракоделам и агротехник Дильдяким. В этом же колхозе больше половины лошадей используется на второстепенных работах.

М. КИСЕЛЕВ.

Вручение орденов и медалей работникам Кузнецкого металлургического комбината

СТАЛИНСК, 16 мая. **(Наш корр.).** По поручению Президиума Верховного Совета СССР депутат Верховного Совета СССР, секретарь Кемеровского обкома ВКП(б) тов. Задионченко и председатель Кемеровского Облисполкома тов. Гогосов вручили орден Ленина Кузнецкому металлургическому комбинату и ордена и медали группе награжденных работников комбината.

От имени комбината орден Ленина принимали директор комбината тов. Белан, парторг ЦК ВКП(б) тов. Чернышев, председатель завкома тов. Плеханов, секретарь комитета ВЛКСМ тов. Чаплыгина, лауреаты сталинской премии тт. Вайсберг и Чалков и вальцовщик тов. Сомов.

Тов. Задионченко, вручая орден Ленина, от имени Президиума Верховного Совета и лично от тов. Калинина передал пламенный привет коллективу комбината и поздравил его с высокой наградой.

— Я уверен, —сказал тов. Задионченко,—что выражу мнение всех собравшихся, если заявлю правительству, тов. Калинину и товарищу Сталину, что коллектив комбината будет и впредь трудиться не жалея сил и поможет Красной Армии одержать победу над врагом.

Тов. Задионченко провозгласил здравицу в честь коллектива комбината, в честь партии Ленина—Сталина — организатора побед советского народа, в честь великого Сталина.

От имени комбината выступил тов. Белан, поблагодаривший партию и правительство и лично товарища Сталина за высокую оценку работы комбината, обязывающую двигаться вперед к новым победам. Он призвал коллектив работать с удвоенной энергией.

Ордена и медали были вручены группе руководителей, стахановцев, инженеров и техников. Один за другим на трибуну подымаются знатные сталевары тт. Рябов, Привалов, Чалков, Романчук, Буркатский, Ходатский, обер-мастер первого мартена Лавушкин, раздивщик Кожехметов, подручный сталевара Дуся Бранина, знатные доменщики — начальник цеха тов. Борисов, горновой Ахмед Галеев, мастер Ольховиков, работники прокатных цехов тт. Михайлова, Беликов, Заурыкин, начальник рельсобалки тов. Монид, начальник блюминга тов. Смирнов, стахановцы механических цехов, инженеры и техники. От имени награжденных выступили мастер тов. Привалов, вальцовщик тов. Сомов, работница механического цеха тов. Стульчикова и другие.

Председатель Облисполкома тов. Гогосов напомнил металлургам, что они занимают важнейшие позиции, имеющие огромное значение в деле разгрома врага, и призвал коллектив комбината готовиться к решающим боям на фронте, увеличивать выпуск металла для нужд Красной Армии.

В этот же день были вручены орден Трудового Красного Знамени тресту «Сталинскпромстрой» и ордена и медали большой группе строителей черной металлургии.

От Советского Информбюро

Вечернее сообщение 15 мая

В течение 15 мая на фронте существенных изменений не произошло.

* * *

14 мая нашей авиацией на различных участках фронта уничтожено и повреждено до 100 немецких автомашин, разбито 5 железнодорожных эшелонов, подавлен огонь 11 артиллерийских и минометных батарей, взорвано 2 склада противника с боеприпасами. В воздушных боях и огнем зенитной артиллерии сбито 32 немецких самолета. Кроме того, уничтожено на аэродромах 7 самолетов противника. С боевого задания не вернулись 9 наших самолетов.

* * *

На Кубани, северо-восточнее Новороссийска, наши части вели огневой бой с противником. Разрушено свыше 20 вражеских дзотов и блиндажей, уничтожено 3 минометных батареи и взорваны 2 склада боеприпасов. На одном участке противник силою до роты пехоты при поддержке 7 танков пытался вести разведку. На другом участке два батальона немецкой пехоты при поддержке 15 танков атаковали наши позиции. На том и на другом участках наши части нанесли гитлеровцам тяжелые потери и отбросили их в исходное положение. Подбито и сожжено 5 немецких танков.

* * *

Южнее Красного Лимана немцы предприняли попытку переправиться через Северный Донец. Рано утром батальон пехоты противника, под прикрытием сильного артиллерийско-минометного огня начал форсировать реку. Переправившиеся на лодках гитлеровцы атаковали наши передовые подразделения. Советские бойцы контратакой опрокинули противника. Гитлеровцы были прижаты к реке и разгромлены. Потоплено 12 лодок и истреблено до 200 немецких солдат и офицеров. Захвачены пленные и трофеи.

* * *

В районе Севска наши артиллеристы произвели несколько огневых налетов на позиции противника. Уничтожено 3 немецких орудия, минометная батарея, 4 станковых пулемета, 25 автомашин и повозок с различными военными грузами.

* * *

На Ленинградском фронте наши подразделения истребили более 100 вражеских солдат и офицеров. Артиллерийским и минометным огнем разрушены 14 немецких дзотов и 9 землянок, уничтожена артиллерийская батарея противника. Группа разведчиков под командованием тов. Степанова была атакована численно превосходящими силами гитлеровцев. Советские разведчики уничтожили 10 немецких солдат, вышли из боя и без потерь вернулись в свою часть.

* * *

Партизанский отряд, действующий в одном из районов Волынской области, внезапно атаковал немецкий гарнизон в крупном населенном пункте. В ожесточенной схватке советские патриоты убили 120 гитлеровцев, взяли в плен 60 немецких солдат и 56 полицейских. Партизаны взорвали несколько складов противника. Партизанский отряд имени 25-й годовщины Советской Украины 7 мая напал на автоколонну противника. Партизаны сожгли 7 автомашин, истребили 36 венгерских солдат и захватили трофеи.

* * *

Пленный ефрейтор 2-го велоэскадрона 332-й немецкой пехотной дивизии Иозеф Макопер сообщил: «Гибель армии Паулюса под Сталинградом и отступление немецких войск подорвали у солдат веру в победу Германии. Многие солдаты нашего эскадрона с тревогой ждут развития событий. Первая зима в России окончилась для нас весьма плачевно. Русские разгромили немецкую армию под Москвой и отогнали ее до Ржева. Вторая зима оказалась еще хуже, чем первая. Русские вернули большую территорию и отогнали нас еще дальше на запад. Потери немецких войск неслыханно возросли. Что будет, если дело дойдет до третьей зимы. Но дотянем ее мы до третьей зимы? Солдаты боятся, что летом русские ударят с Востока, а англичане и американцы—с запада и возьмут германскую армию в гигантские клещи. Вслед за этим наступит полный военный разгром Германии».

* * *

За время оккупации Демянского района, Ленинградской области, немецко-фашистские мерзавцы угнали тысячи мирных жителей на каторгу в Германию. Отправка советских граждан в рабство сопровождалась дикими издевательствами со стороны немецких бандитов. Из села Шишкозо гитлеровцы под угрозой расстрела угнали 210 мужчин, женщин и подростков. Колхозницу Николаеву Л. Ф., не явившуюся на сборный пункт в назначенный срок, немецкий офицер избил до полусмерти. Из деревни Ильина Гора немцы угнали все взрослое население. Изверги разлучили родителей с детьми. Малолетние дети были брошены на произвол судьбы.

Вечернее сообщение 16 мая

В течение 16 мая на фронте существенных изменений не произошло.

* * *

За истекшую неделю, с 9 по 15 мая включительно, в воздушных боях и на аэродромах противника уничтожено 370 немецких самолетов. Наши потери за это же время — 104 самолета.

* * *

15 мая нашей авиацией на различных участках фронта уничтожено и повреждено до 60 немецких автомашин с войсками и грузами, подавлен огонь 10 артиллерийских и 5 минометных батарей, потоплены транспорт и тральщик противника.

* * *

На Кубани, северо-восточнее Новороссийска, наши артиллеристы и минометчики разрушили свыше 30 дзотов и блиндажей, уничтожили 7 немецких орудий и 18 пулеметных точек. На одном участке противник силой до батальона пехоты при поддержке танков дважды пытался атаковать наши позиции. Бойцы Н-ской части отбили атаки гитлеровцев. Подбито 3 танка и уничтожено до роты немецкой пехоты.

* * *

В низовьях Кубани наши отряды отразили попытку разведывательных групп противника переправиться через водный рубеж. Уничтожены 80 немецких солдат и офицеров. Захвачены 2 пулемета, миномет, 40 винтовок и автоматов.

* * *

Южнее Балаклеи наши части артиллерийским огнем уничтожили 3 немецких орудия, 7 автомашин с грузами, рассеяли и частью истребили до роты пехоты противника. Снайперы Н-ской части уничтожили 56 гитлеровцев.

* * *

В районе Севска разведчики под командованием лейтенанта тов. Гриценко скрытно пробрались в тыл противника. В завязавшейся схватке они уничтожили группу немцев и, захватив пленных, вернулись в свою часть.

* * *

На Волховском фронте происходила редкая артиллерийско-минометная перестрелка. Наши подразделения разрушили 10 немецких дзотов, 5 блиндажей, взорвали склад боеприпасов, и уничтожили более 100 немецких солдат и офицеров.

* * *

Гитлеровцы снарядили крупную карательную экспедицию против партизанского отряда, действующего в одном из районов Смоленской области. Ночью численно превосходящим силам противника удалось окружить отряд. Партизаны заняли круговую оборону и метким огнем успешно отражали атаки немцев. Упорно обороняясь советские патриоты измотали противника, а затем атаковали гитлеровцев и вышли из окружения, сохранив живую силу, вооружение и обоз. За 3 дня боев убито до 400 немецких солдат и офицеров. Отходя на новую базу, партизаны разгромили немецкие гарнизоны в двух населенных пунктах и захватили 6 пулеметов, много винтовок и боеприпасов.

* * *

Перешедший на сторону Красной Армии сержант 7-й роты, 20-го полка, 1-й словацкой моторизованной дивизии Стефан Ондрачка заявил: «Чехословаки всей душой ненавидят немцев и называют их убийцами. Когда гитлеровские банды ворвались в Чехословакию, жизнь стала невыносимой. Десятки тысяч людей они бросили в тюрьмы и концлагери. Мне хочется отомстить немцам за их зверства и гнусные преступления. Я верю, что гитлеровская нечисть будет раздавлена и сметена, а чехословакия будет восстановлена. Мы знали, что в России есть чехословацкая воинская часть, которая с оружием в руках борется против немцев. Я завидую солдатам этой чехословацкой части. Они вместе с русскими сражаются против немцев за честь и свободу чехословакии. Воевать за свою родину против гитлеровцев — это высшее счастье».

* * *

Ниже публикуется письмо советской девушки Насти, насильно увезенной на каторгу в Германию: «Здравствуй моя дорогая мама! Я пока жива, но здоровье мое все ухудшается. Работать заставляют с раннего утра и до поздней ночи. Всем, кто попал сюда, очень плохо. Нас гонят, как собак. Хлеб дают какой-то древесный. Нас пригнали сюда из России на смерть. Ни на шаг не отпускают без конвоя. И на работе, и в бараках сидим, как будто в тюрьме. Один раз в день дают суп. Это не суп, а свиное месиво. Завтрака и ужина нет, работай и живи как хочешь. Здесь до того тяжко, что жизнь опостылила. Лучше умереть на родине, чем жить и мучиться здесь, где над нами издеваются и не считают за людей».

8-я гвардейская казачья имени Морозова кавалерийская дивизия в боях за Родину показала образцы мужества и отваги. На снимке: расчет тяжелого миномета гвардии казака А. А. Тулупова. (Фотохроника ТАСС).

СТАЛИНСКИЙ ПРИКАЗ

М. И. КАЛИНИН

Первомайского приказа вождя народ и армия ждали. В течение войны духовной потребностью советских людей стало непосредственно услышать или прочесть оценку происходящих событий Верховным Главнокомандующим вооруженных сил Советского Союза товарищем Сталиным. И это естественно и вполне законно, ибо голос Сталина есть собирательный голос всего советского народа. Его слова мысленно повторяются миллионами людей.

По сталинскому обыкновению приказ скуп в словах, но имеет удивительное свойство — он укрепляет убежденность красноармейца и командира в его превосходстве над врагом, развивает энергию у советских людей в тылу и вносит в сознание народа полную уверенность в победе, к рая достигается его усилиями. Может быть это происходит от яркого света обобщения политики и военных действий на данном этапе отечественной войны и намечаемых перспектив.

В первой части приказа товарищ Сталин дает анализ зимней кампании, которая показала, что «наступательная сила Красной Армии возросла. Наши войска не только вышибли немцев с территории, захваченной ими летом 1942 года, но и заняли ряд городов и районов, находившихся в руках врага около полутора лет. Немцам оказалось не под силу предотвратить наступление Красной Армии».

Этим многое сказано, если вспомнить, что немцы в своем летнем плане ставили себе целью обойти Москву с востока, отрезать ее от восточных областей и потом ударить по Москве.

Наше командование, обеспечив восточные коммуникации Москвы, решило нанести удар по сталинградской группировке немецкой армии. Результаты этих операций всем известны. Фашистское правительство об'явило трехдневный траур по уничтоженной под Сталинградом 6-й армии, стремясь таким жульническим приемом скрыть от немецкого народа разгром немецких частей на Ставропольщине, Северном Кавказе, у Воронежа, севернее Курска. Этим разгромом фашистских армий ликвидирована застарелая болезнь немцев — зариться на Кавказ. Надо думать, что об этом уроке, полученном от Красной Армии, немцы долго не забудут.

Наступление Красной Армии прошедшей зимой разбило еще ряд других захватнических иллюзий немецкого империализма. Гитлер не щадил ни технических средств, ни живой силы, чтобы сохранить плацдарм Вязьма—Ржев—Гжатск. После поражения под Москвой зимой 1941 года Гитлер не смел в этом открыто признаться, но у него теплилась затаенная мысль — при благоприятных обстоятельствах повторить движение на Москву. Иначе, какой смысл было заявлять, что сдача Ржева есть потеря половины Берлина? Половина — не половина, а немецкому зазнайству и авантюризму советская армия нанесла крепкий удар.

Важнейшее значение имеет овладение Красной Армией Шлиссельбургом и освобождение сухопутного пути в Ленинград. Гитлер много сил потерял, чтобы удержать блокаду Ленинграда. Охваченный кровожадной страстью не только захватить этот город, но и утолить свою жажду в крови ленинградского населения, Гитлер не щадил немецких солдат, стремясь после провала своих расчетов захватить город, уморить ленинградцев голодом, — он этим цинично хвастал. Поражение [illegible] под Ленинградом является крупн[illegible] пощечиной [illegible]ии на советско-герман[illegible]нка итогов которой дана в приказе товарища Сталина. «Одновременно с этим, — говорит товарищ Сталин в своем первомайском приказе, — победоносные войска наших союзников разбили итало-германские войска в районе Дивии и Триполитании, очистили эти районы от врагов и теперь продолжают их громить в районе Туниса, а доблестная англо-американская авиация наносит сокрушительные удары, военно-промышленным центрам Германии, Италии, предвещая образование второго фронта в Европе против итало-немецких фашистов».

В октябре 1942 года под Эль-Аламейном 8-я английская армия под командованием генерала Монтгомери нанесла сильное поражение германо-итальянским войскам Роммеля. Чтобы удержаться на том или ином оборонительном рубеже, Роммелю было необходимо крупное подкрепление. Но как раз в это время шли ожесточенные бои на советском фронте, и немецкое командование не могло послать Роммелю достаточных сил. В начале ноября 1942 года произошла высадка англо-американских войск в Северной Африке, что еще более снизило приток подкреплений для армии Роммеля как в живой силе, так и в технике, ибо для немцев неожиданно создался новый фронт в Северной Африке, вблизи итальянских берегов. Чтобы сохранить за собой Тунис и Бизерту и тем прикрыть Южную Италию от опасности нападения наших союзников с африканского побережья, фашистское командование было вынуждено спешно перебросить воинские части в Тунис и создать там армию под командованием генерала Арнима. Однако армию Арнима постигла та же участь, что и армию Роммеля.

Борьба на африканском театре военных действий завершилась полным разгромом войск оси. Изгнав итало-германские дивизии из Ливии и Триполитании, наши союзники освободили затем от гитлеровской тирании Бизерту и Тунис. Остатки вооруженных сил противника, прижатые к морю, были принуждены сложить оружие. Блестящая победа достойно увенчала усилия доблестных англо-американских войск.

Параллельно с этим англо-американские воздушные силы ведут непрерывную систематическую бомбардировку промышленных центров, железнодорожных коммуникаций, портов, особо важных военных об'ектов в Германии, Италии и в оккупированных странах. С каждым месяцем эти удары делаются все более и более ожесточенными, и, несомненно, наносят значительный ущерб немецкому военному производству и транспорту, дезорганизуют жизнь в больших промышленных городах. Конечно, силами одной авиации войны не выиграешь. Но в общей системе почти непрерывной борьбы на фронтах, удары с воздуха являются важным фактором, и можно лишь пожелать, чтобы эти удары были еще ожесточеннее и сильнее.

«Таким образом, — говорит товарищ Сталин,—удар по врагу с востока, со стороны Красной Армии впервые за время войны слился с ударом с запада—со стороны войск наших союзников—в единый общий удар».

Подводя итоги совместных военных действий за зимний период на всех фронтах войны с Германией, товарищ Сталин говорит: «Все эти обстоятельства, взятые вместе, потрясли до основания гитлеровскую военную машину, изменили ход мировой войны и создали необходимые предпосылки для победы над гитлеровской Германией».

Немецко-фашистская пропаганда имеет специфический характер, она носит черты рекламы дутого жульнического предприятия, организованного для надувательства простаков. Бесшабашность, крикливость, истеричность и обман, обман во всем и везде, обман, возведенный в принцип,—такова пропаганда, которую фашисты ведут с первого дня выхода их на политическую арену. Это жульничество является обязательным для всей немецкой печати.

Крикливая болтовня о молниеносной войне теперь сменилась у немцев унылыми причитаниям о затяжной войне, фанфары о молниеносном наступлении—жалким хвастовством, что им удалось уйти из-под удара английских войск в Северной Африке или выйти из окружения под Демянском. И это говорит о серьезном кризисе, который переживает фашистский лагерь.

Враг сам вынужден признать ухудшение своего положения, и из одной крайности в пропаганде он бросается в другую: вопли о возможности гибели Германии, когда зимой наши войска громили немецкие армии, сменились теперь крикливой шумихой о «тотальной» мобилизации, которая будто бы должна принести Германии победу. Чтобы оправдать грабеж Европы, фашисты заменили лозунг «Великая Германия» лозунгом «Великая Европа», строителями которой они якобы являются. История видала палачей народов, но таких, как немецкие фашисты, мир еще не видывал.

Трудность положения и бесперспективность Германии на победу заставили немцев все больше и больше поговаривать о мире, вести сложную игру с целью заключения мира с какой-либо из воюющих с ними стран.

Товарищ Сталин дает на это короткий ответ. Немецкие империалисты, будучи сами до мозга костей вероломными, имеют наглость мерить союзников на свой аршин. Ясно, что только полный разгром гитлеровской армии и безоговорочная капитуляция Германии дадут мир Европе.

Действительно, даже заключение общего, более или менее компромиссного для Германии мира, было бы большой находкой для фашистских заправил, амнистией за все их преступления и злодеяния, а германским империалистам — наградой, т. е. возможностью сохранить в их карманах награбленное в Европе добро, возможностью возобновить борьбу за порабощение всего мира гитлеровцами. Даже все колоссальные потери в живой силе, которые понесли немцы на советско-германском фронте, при этих условиях их мало бы тронули. Конечно, бомбежки германских городов сильно бьют по карману владельцев фабрик и крупных предприятий, всех тех, кто стремится к мировому господству. Однако эти господа куда больше получили от грабежа оккупированных европейских стран.

Разговорами о мире немцы преследуют и другую цель — отвлечь общественное внимание союзных стран от фронта, ослабить решимость и напор союзных армий в борьбе за разгром гитлеровской коалиции. Вся эта болтовня немцев о мире так же, как и открытое признание ими провала плана молниеносной войны, говорит о том, что фашистский лагерь переживает серьезный кризис и стоит перед катастрофой.

Однако товарищ Сталин предупреждает, что катастрофа в гитлеровской Германии еще не наступила и нельзя думать, что она наступит сама собой. Необходимо еще два—три таких удара с запада и востока, который был нанесен немецкой армии в последние пять—шесть месяцев. Поэтому советскому народу, Красной Армии, нашим союзникам и их армиям, чтобы достигнуть победы, предстоит еще тяжелая и упорная борьба.

В своем приказе товарищ Сталин высоко оценил работу советских людей в тылу. И это естественно, так как наш народ отдает в буквальном смысле слова все свои силы и идет на любые жертвы, чтобы помочь Красной Армии быстрее разгромить захватчиков. Преодолевая большие трудности военного времени, советский народ изо дня в день повышает производство оружия, боеприпасов и всего, что необходимо для Красной Армии.

Товарищ Сталин обращается с горячим призывом ко всем слоям советского населения работать с удвоенной энергией, чтобы дать Красной Армии больше танков, самолетов, орудий, боеприпасов и снаряжения.

Призыв вождя обязывает, чтобы советские люди в тылу работали организованно, слаженно, с большей производительностью. А Красная Армия должна еще крепче бить немецких захватчиков, непрестанно гнать их с советской земли.

В отечественной войне Красная Армия безусловно приобрела богатый опыт. Однако надо особенно крепко запомнить слова товарища Сталина, что Красная Армия должна непрестанно совершенствоваться в боевой выучке и военном искусстве, что стоять на месте — значит отставать, а отсталых, как известно, бьют.

Что можно добавить к этим выразительным словам? Каждому понятно, насколько велико значение приказа товарища Сталина, сколь богатую пищу дает он духовной жизни народа.

Так приложим же все усилия к тому, чтобы выполнить все требования приказа, во что бы то ни стало претворить их на практике, в боевой жизни и результаты этого пожать в предстоящих боях с ненавистным врагом.

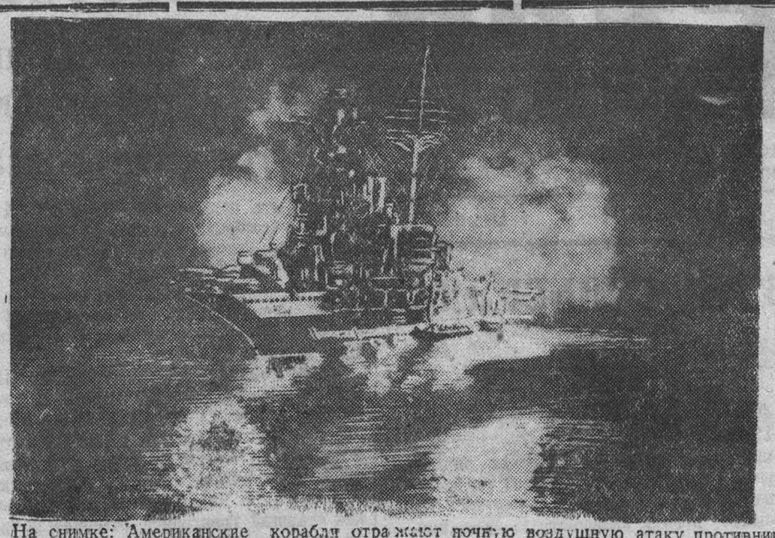

На снимке: Американские корабли отражают ночную воздушную атаку противника в Средиземном море.

Заявление Рузвельта

ВАШИНГТОН, 14 мая. (ТАСС). Рузвельт заявил на пресс-конференции, что Белый дом не намерен до 17 мая делать никаких заявлений относительно переговоров Черчилля. Рузвельт и Черчилль продолжают переговоры. Рузвельт указал, что Черчилль выступит на пресс-конференции лишь перед самым концом своего визита.

Отвечая на вопросы корреспондентов, Рузвельт заявил, что в США направляется из Туниса большое количество германских и итальянских военнопленных.

Рузвельт отказался комментировать переговоры его личного представителя Филипса, недавно вернувшегося из Индии, но высказал мнение, что Филипс вернется в Индию. Рузвельт отказался также комментировать японские сообщения об американских операциях на острове Атту.

Комментируя сообщение лондонского корреспондента газеты «Нью-Йорк Таймс» о том, что после разгрома держав оси англо-американцы будут иметь дело с военными, а не с политическими руководителями противника, Рузвельт заявил, что всякие обобщения такого рода неверны. Политика в этом вопросе будет зависеть от особых обстоятельств. Например, когда германские войска потерпят крах в Норвегии, то союзники будут иметь дело с норвежским правительством. Рузвельт отказался обсуждать политику в отношении Индии.

Выступление Черчилля в Вашингтоне

ЛОНДОН, 14 мая. (ТАСС). Агентство Рейтер передало текст выступления по радио Черчилля в Вашингтоне в связи с третьей годовщиной создания отрядов местной обороны в Англии.

Черчилль, обращаясь к английскому народу, сказал: «В течение некоторого времени я ощущаю сильное желание, чтобы вся Англия и Северная Ирландия отметили преданную, неутомимую и абсолютно необходимую работу, выполняемую из месяца в месяц и из года в год отрядами местной обороны». «Вся энергия Англии в войне зависит от непоколебимой обороны и соответствующего снабжения нашего маленького островного района, находящегося на расстоянии всего лишь 34 километров от германских батарей и всего лишь в нескольких минутах полета от германских аэродромов».

Отметив, что «Великобритания — это передовая база об'единенных наций, подвергающаяся непрерывной осаде с воздуха и с моря», Черчилль призвал отряды местной обороны хорошо охранять эту базу.

Черчилль напомнил о первых месяцах войны в 1940 году, когда Антони Иден, как военный министр, призвал добровольцев местной обороны сплотиться вокруг прожекторных установок. Они могли вооружиться лишь охотничьими ружьями, кольями и дубинками. «Лишь в июле, — сказал Черчилль, — мы благополучно переправили через Атлантический океан миллион винтовок и 1000 полевых пушек с соответствующим количеством боеприпасов, которые были нам даны правительством и народом США, совершившими жест драгоценной и своевременной помощи».

Черчилль далее сказал: «Теперь наше положение в корне изменилось. Мы — вооруженный народ... Мы насчитываем теперь почти два миллиона решительных обученных и экипированных людей, которые параллельно со своей повседневной работой в поле или на заводе безвозмездно выполняют почетную задачу гражданина Британской империи и солдата короля. Люди, которые констатируют наше растущее господство в воздухе не только над нашими островами, но и над все более обширными районами континента, задают вопрос — не миновала ли опасность вторжения. Разрешите мне по этому поводу сказать вам, что опасность вторжения не будет устранена до тех пор, пока Гитлер и гитлеризм не будут вынуждены к безоговорочной капитуляции на поле боя».

«Если нацистские бандиты, — сказал Черчилль, — когда-нибудь ночью нападут на нас с неба, либо подвергнут ожесточенной атаке основные центры производства, вы дадите им понять, что они приземлились не в курятнике и не в кроличатнике и даже не в овчарне, но в логовище льва».

«Я говорю из Белого дома в Вашингтоне, где я нахожусь вместе с моим досточтимым другом и президентом США. Нынешние дни похожи на времена лорда Четема, когда говорили, что следует вставать очень рано утром, чтобы не пропустить какого-нибудь сообщения о победе, но победа — это еще не конец. Окончательная победа откроет лишь новое и счастливое поприще для доблестных усилий. Одержанные в процессе войны победы должны явиться стимулирующим средством».

Черчилль продолжал: «Мы собрались здесь с высшими кадровыми представителями всех родов оружия обоих великих наций, говорящих на английском языке для того, чтобы заранее выработать план для быстро продвигающихся армий. Проектирование лишь шага вперед — ничего чему не приводит. Следует проектировать шаг за шагом, так далеко, на сколько дано видеть человеческому глазу.

Мы должны руководствоваться рассудком и предусмотрительностью в выработке проектов. В этом и заключается наш долг перед сражающимися войсками. Это наш долг перед огромными группами людей, которых мы выводим из темноты к свету. Это наш долг перед героической Россией, перед Китаем, переживающим мучения в течение долгого времени. Это наш долг перед угнетенными и порабощенными нациями, подающими нам призывные знаки через решетки своих тюрем. В настоящий момент мы располагаем сильными армиями в Великобритании. И она является сборным пунктом для освободительных армий США, прибывающих к нам через Атлантический океан.

Но это не конец. Мы должны готовиться к моменту, который приближается и наверняка наступит, к моменту, когда большая часть этих армий будет переброшена через моря для того, чтобы вступить в смертный бой на континенте. Подобно тому, как отряды местной обороны высвобождали регулярные войска для борьбы против вторжения, так теперь эти отряды должны стать способными взять на себя большую часть тяжести обороны метрополии и освободить, таким образом, большую часть наших обученных войск для нападения на мощные крепости противника. Это соображение преобладало над всеми другими и побудило меня заставить вас и всю Англию снова отдать себе отчет в масштабах и непосредственном значении вашей задачи и роли, которую вы должны сыграть в высоком деле, которое все более и более убыстряющийся поток несет теперь к его завершению».

Налеты нашей авиации на железнодорожные узлы Гомель, Орел, Брянск, Кременчуг, Днепропетровск

В ночь на 15 мая наша авиация дальнего действия произвела крупные налеты на железнодорожные узлы Гомель и Орел. Сильной бомбардировке были подвергнуты склады и железнодорожные эшелоны противника с боеприпасами, горючим и военной техникой.

В Гомеле на железнодорожных станциях пассажирская, товарная и сортировочная к моменту налета находились десятки железнодорожных эшелонов. В результате бомбардировки в районе железнодорожного узла возникло свыше 30 пожаров и происходили сильные взрывы. Наблюдатели отчетливо видели, как горели и взрывались эшелоны с боеприпасами.

На железнодорожном узле Орел в результате бомбардировки возникли многочисленные пожары, сопровождавшиеся взрывами большой силы.

Все наши самолеты, кроме одного, вернулись на свои базы.

* * *

В ночь на 16 мая наша авиация дальнего действия произвела налеты на железнодорожные узлы — Брянск, Кременчуг, Днепропетровск.

На железнодорожном узле Брянск прямыми попаданиями бомб взорваны железнодорожные составы противника. Возникло 30 пожаров, сопровождавшихся взрывами большой силы.

На железнодорожных узлах Кременчуг и Днепропетровск в результате бомбардировки летчики наблюдали многочисленные пожары. Горели железнодорожные эшелоны и склады. Среди пожаров отмечено много сильных взрывов.

Все наши самолеты, кроме одного, вернулись на свои базы.

Налет американской авиации на Эмден

ЛОНДОН, 15 мая. (ТАСС). Как передает агентство Рейтер, днем 15 мая американская авиация предприняла крупный налет на Германию. Бомбардировке подверглись портовые сооружения в Эмдене и другие об'екты в северо-западной Германии. В официальном сообщении штаба американских вооруженных сил на европейском театре операций указывается, что несмотря на плохую видимость, отмечены хорошие результаты бомбардировки.

Действия союзной авиации

ЛОНДОН, 15 мая. (ТАСС). Штаб командования вооруженными силами США в европейском театре военных действий сообщает, что американские бомбардировщики совершили днем 14 мая четыре налета на различные важные об'екты Германии, Северной Голландии и Бельгии. Американские средние бомбардировщики атаковали промышленные об'екты в Велсене (Голландия). Значительное соединение тяжелых бомбардировщиков атаковало верфи подводных лодок в Киле. Другие отряды бомбардировщиков совершили налет на завод фирмы «Дженерал моторс» в Антверпене, крупный аэродром истребительной авиации и ремонтные мастерские в Куртрэ (Бельгия).

Штаб военно-воздушных сил союзников на Ближнем Востоке сообщает, что в ночь на 12 мая английские тяжелые бомбардировщики совершили налет на Мессину (Сицилия). Бомбы разорвались в районе железнодорожной станции.

Союзники взяли в плен в Тунисе 17 генералов

ЛОНДОН, 15 мая. (ТАСС). Специальный корреспондент агентства Рейтер при штабе союзников в Северной Африке сообщает, что общее число захваченных в плен в Тунисе генералов противника достигает 17, из них 14 немецких и 3 итальянских. Среди пленных находятся, в частности, генерал Крамер, который был главнокомандующим германским африканским корпусом, и генерал-майор Эдер, командовавший германской 164-й легкой дивизией.

Ответственный редактор
А. БАБАЯНЦ.

У кузнецких металлургов

(Письмо из Сталинска)

1. Железный закон доменного цеха

В доменном цехе существует прекрасная традиция. Если доменщик допустил какое-либо нарушение, он сам должен исправить оплошность, халатность, недосмотр. Расстроилась ли по его вине печь, он должен выправить положение, не уходя от печи; произошло ли засорение, он должен убрать, привести рабочее место в порядок. Мастер не покидает домны, пока она не будет в образцовом состоянии. Горновой не считает смену законченной, пока не приведет все в порядок для сдачи следующей смене.

Машинист вагоновесов Кострыкин по своей халатности вбил воронку не в скип, высыпав 5—6 тонн руды в скиповую яму. Для того, чтобы выбрать оттуда руду, нужны рабочие руки. Лишних людей в цехе нет. И Кострыкин остался после работы со своими помощниками выбирать руду.

— Почему так долго работаешь?—спросил его кто-то.

— Да, вот, авария произошла,—теперь исправляю свой грех, — ответил он.

Несколько часов подряд работал после смены шлаковщик Шапчан. У него произошло закозление шлакового ковша. Обычно, это происходит по двум причинам: или шлаковщик плохо подсыпет мусор, или плохо обольет порожний ковш известью. Закозление тормозит работу печей, срывает график, препятствует выполнению взятых обязательств.

Шапчан допустил оплошность. Он знает, что в цехе нет лишних людей, и, не ожидая особых распоряжений, он отправился в тупик, куда был поставлен закозленный ковш. Здесь он работал почти целую смену, пока не выдолбил козла.

С этим железным законом цеха люди до того свыклись, что он действует автоматически, не требуя особого вмешательства начальника цеха или начальника смены. Диспетчер цеха регистрирует происходящее нарушение и виновник немедленно после смены приступает к исправлению своей ошибки.

2. О скоростниках и других

Сталевары первого и второго мартенов сварили в апреле 63 скоростных плавки. Участвовало в этой работе не менее 30 сталеваров. Тт. Малышев, Лучинкин, Лаврищев, из второго мартена, дали по 3, а Захарченко и Негода—по 4 плавки. Лауреат сталинской премии Александр Чалков сварил 5 скоростных, а его ученик комсомолец Прудников—7, из которых одна была рекордной—свыше чем на 4 часа раньше нормативного времени.

С каждым днем растет количество скоростников. Многие сталевары дали в предмайские дни свои первые скоростные плавки. Они работают еще робко, неуверенно. Присматриваясь к работе лучших скоростников, они быстро осваивают скоростные методы сталеварения.

Количество апрельских скоростных плавок намного увеличилось по сравнению с апрелем прошлого года, но еще не достигло уровня мая 1942 г., когда было сварено 73 плавки скоростными методами. В этом отношении перед мартеновскими цехами стоят большие задачи.

Первый мартеновский цех выдал 26 скоростных плавок, но они дали цеху больше экономии, чем 37 плавок второго мартена. Скоростной считается та, которая выдана на два часа раньше норматива. Второй мартен на каждой из них экономил 2 часа 4 минуты в среднем, а первый — 2 часа 34 минуты. Скоростная плавка для сталеваров первого мартена не самоцель, а способ увеличения мощности своего цеха, увеличения выпуска металла.

Растет количество сталеваров, выполняющих месячный план и работающих на уровне 110 и выше процентов. Если в январе и феврале по второму мартену только 20 сталеваров выполнили план и только двое дали 110 процентов плана, то в марте и апреле число их соответственно возросло до 32 и до 7. В первом мартене трое работали на уровне 110 и больше процентов, а теперь—9.

Каждый сталевар знает, что с выдачей внеплановой стали улучшается его материальное положение, увеличивается заработок. Он получает дополнительное питание, сухой паек, талоны на промтовары. Только на-днях сталевары тт. Захарченко, Рябов, Малышев и другие получили по новому костюму за отличную работу в апреле, за выполнение плана на 110 и выше процентов.

В. ЛОСЬЕВ.

40 тысяч тонн угля лежит в отвалах, а вагоны простаивают в ожидании погрузки

За последние дни стали поступать тревожные сигналы из ряда мест о срыве погрузки угля по вине угольщиков, из-за перебоев в работе на под'ездных путях угольных копей.

Станция Анжерка, все последние месяцы перевыполнявшая план погрузки, уже несколько дней показывает завышенный простой вагонов. То же имеет место и на станции Судженка. Есть случаи, когда порожние угольные кольцовки простаивают на шахтах более суток в ожидании груза. В частности угольная кольцовка № 3742 (начальник маршрута тов. Карнаухов) простояла на шахте № 9—15, треста «Анжероуголь», почти 20 часов из-за нераспорядительности работников, ведающих погрузкой.

Имеющиеся на шахте переносные транспортеры для выкачивания угля из отвалов работают с перебоями, рабочая сила простаивает.

Еще хуже на под'ездных путях шахты «Физкультурник». Здесь всю зиму работали на временно уложенном полотне.

С наступлением весны требовалось срочно провести путевые работы. Однако, транспортный цех треста «Анжероуголь» откладывал их со дня на день и в результате под'ездные пути шахты «Физкультурник» пришлось временно закрыть, как непригодные для движения.

На станции Анжерка стоит в ожидании угля подвижной состав. В отвалах «Физкультурника» лежит до 40 тысяч тонн угля, а погрузка не производится из-за неисправности нескольких километров под'ездных путей.

40 тысяч тонн угля, не считая ежесуточной добычи, — это 30 маршрутов, замаринованных в отвалах по вине беспечных людей из треста «Анжероуголь».

На-днях шахту «Фикультурник» посетила комиссия с участием начальника Томской дороги тов. В. И. Оборотова. Она установила, что в течение нескольких дней под'ездные пути шахты можно привести в эксплоатационное состояние.

Для помощи строителям управлением Томской дороги выделены дополнительные материальные ресурсы — балласт, рельсы, перевозочные средства. Дело чести строителей ветки закончить эти работы в кратчайший срок.

В. ГЕЙМАН.

Ст. Судженка

О твердом и жидком топливе для тракторов и автомобилей

Перевод тракторов и автомобилей на твердое топливо имеет огромное значение для сельского хозяйства и для промышленности.

Однако в нашей области этот вопрос еще не продуман по-настоящему.

Для промышленных предприятий и большинства МТС Кузбасса работа газогенераторов, автомобилей и тракторов на березовых чурках — явление ненормальное. Карагандинский совхоз НКВД использует бурый уголь. В Кузбассе же для этого имеются гораздо большие возможности.

Нужно немедленно начать широкие опыты по использованию бурых и каменных углей, что, несомненно, даст большой эффект.

Западная Сибирь своей нефти не имеет. На перевозку нефтепродуктов из европейской части Союза затрачиваются ежегодно миллионы рублей. Между тем, есть полная возможность получить жидкое топливо и необходимые промышленности смазочные материалы у себя на месте.

Хорошо известно, что некоторые угли Кузбасса дают при сухой перегонке от 12 до 16 и даже 25 процентов первичной смолы. При дальнейшей перегонке ее получается бензин, керосин, смазочные масла. За границей жидкое топливо добывается из углей с шестью процентами первичных смол. Правда, качественно они несколько иные и технологический процесс их переработки проще, чем углей Кузбасса. Найти способ упрощения этого процесса — задача важная и весьма почетная для научно-исследовательских институтов Союза.

К использованию имеющихся возможностей для получения жидкого топлива из углей Кузбасса (да и других бассейнов Сибири) не были своевременно приняты энергичные меры. Поэтому сейчас необходимо сделать все возможное для быстрейшего и успешного завершения этой работы.

Профессор В. ЯВОРСКИЙ.

К-т. «МОСКВА» 18 мая звуков. худож. фильм «Леди Гамильтон». Днем для детей «Клятва Тимура».
Сеансы: дневные — 12-30, 1-40. Вечерние — 3, 4-40, 6-20.
Скоро: «Антоша Рыбкин».

ГОРТЕАТР 18 — «Урок жизни».
25—26 премьера Н. В. Гоголь «Женитьба». Нач. в 9 ч. вечера.

Кемеровский облотдел искусств доводит до сведения всех художников и скульпторов области, что в связи с организацией Союза советских художников, а также с предстоящей выставкой «Кузбасс—фронту», необходимо всем встать на учет в облотделе искусств к 1 июня 1943 г. Адрес: облотдел искусств, г. Кемерово.

КЕМЕРОВСКИЙ ОблОНО ОБ'ЯВЛЯЕТ НАБОР УЧАЩИХСЯ В СПЕЦАРТШКОЛЫ ОБЛАСТИ, ПРИНИМАЮТСЯ ЮНОШИ - ВЫПУСКНИКИ НСШ, УЧЕНИКИ 8—10 КЛАССОВ СРЕДНЕЙ ШКОЛЫ
Заявления с приложением: (автобиографии, свидетельства об окончании НСШ или табеля успеваемости, рекомендации директора школы, заключения медкомиссии при райвоенкомате, свидетельства о рождении, справки о последнем месте работы родителей) направлять: облОНО, спецсектор, до 30 июля 1943 года.
Учащиеся, зачисленные до 15 июня, допускаются в летние военные лагери спецартшкол.
ОБЛОНО.

ДОНЕЦКИЙ ОРДЕНА ТРУДОВОГО КРАСНОГО ЗНАМЕНИ ИНДУСТРИАЛЬНЫЙ ИНСТИТУТ им. Н. С. ХРУЩЕВА в г. Прокопьевске, (Тырган, Кадровая ул., д. № 2) извещает, что 5-го июня 1943 г., в 5 час. дня, в аудитории № 11 состоится публичная защита диссертации на соискание ученой степени кандидата технических наук научного сотрудника Кузнецкого научно-исследовательского угольного института Зильберглейта Петра Борисовича на тему: «Исследование ряда моментов по технико-нормировочной и планово-экономической работе в угольной промышленности». Официальные оппоненты: 1. Профессор С. С. Герчиков. 2. Зам. управляющего трестом «Прокопьевскуголь» инженер А. А. Файнер. С содержанием диссертации можно ознакомиться в библиотеке ДИИ.

ТРЕБУЮТСЯ:
Типографии газеты «Кузбасс» наборщики печатники, стереотиперы, цинкографы, электромонтеры, слесари, столяры, плотники, плановики, библиотекарь, машинистки, стенографистки, корректоры, сторожа, дворники, уборщицы и подсобные рабочие. Здесь же производится набор учеников в возрасте от 16 лет с образованием не ниже 7 классов. Обращаться: ул. Сталина, 74, отдел кадров.
◆ Бухгалтеры, рабочие, зав. хозяйством, зав. подсобным хозяйством. Обращаться: райпотребсоюз, ул. Сталина № 2.

Адрес редакции: г. Кемерово, ул. Сталина, № 74. Телефоны: ответственного редактора 2-24; зам. редактора 4-85; отделов промышленности и транспорта — 2-37; партийного— 8-63; сельскохозяйственного — 4-57; отдела об'явлений — 6-46; отдела писем — 4-23; директора типографии — 3-96; отдела заказов издательства — 9-35.

ЗП0431 г. Кемерово, изд-во газеты «Кузбасс». Заказ № 103.