ПРОЛЕТАРИИ ВСЕХ СТРАН, СОЕДИНЯЙТЕСЬ!

КУЗБАСС

Орган Кемеровского горкома ВКП(б) и городского совета депутатов трудящихся, Кемеровской области.

№ 25 (4975) 31 января 1943 г., Воскресенье. Цена 20 коп.

В последний час

Наши войска заняли города Тихорецк и Майкоп

30 января войска Северо-Кавказского фронта в результате решительной атаки овладели городом и крупным железнодорожным узлом Тихорецк. Первыми ворвались в Тихорецк соединения полковника Шварева Н.А. и полковника Шевченко И. А.

Войска Закавказского фронта овладели городом Майкоп. Первыми в город Майкоп вошли подразделения 23-го стрелкового полка под командованием подполковника Казак П. К.

СОВИНФОРМБЮРО.

ОТ СОВЕТСКОГО ИНФОРМБЮРО

Вечернее сообщение 29 января

На-днях наши войска, расположенные западнее Воронежа, перешли в наступление против немецко-фашистских войск. За три дня напряженных боев нашими войсками занято более 200 населенных пунктов, в том числе город и крупный железнодорожный узел **Касторное**, районные центры — **Белово, Голосновка, Землянск, Гренячье, Хохол**, районные центры и железнодорожные станции — **Горшечное, Лачиново, Сомилуки**, железнодорожные станции — **Латная, Курбатово, Пропурово, Набережное.**

29 января войска Воронежского фронта, в результате решительной атаки овладели городом и крупной железнодорожной станцией **Новый Оскол.**

Войска Северо-Кавказского фронта, после упорных боев овладели городом и крупным железнодорожным узлом **Кропоткин**, районным центром **Темиргоевская.**

* * *

28 января нашей авиацией на различных участках фронта уничтожено или повреждено до 400 немецких автомашин с войсками и грузами, подавлен огонь 10 артиллерийских батарей, разбито 3 железнодорожных состава, рассеяно и частью уничтожено до 3-х батальонов пехоты противника.

* * *

Войска Донского фронта продолжали истреблять разрозненные группы гитлеровцев. Ближе к центральной части Сталинграда уничтожено 300 немецких солдат и офицеров. Взято в плен до 450 солдат противника, много офицеров и в том числе один генерал. Севернее Сталинграда наши части еще теснее сомкнули кольцо окружения и истребили много гитлеровцев. Захвачено 25 орудий, 56 пулеметов, бронемашина, 7 вездеходов, 91 автомашина и 4 склада боеприпасов.

* * *

Войска Южного фронта продолжали наступление и частью сил отбивали контратаки противника. Немцы, подтянув большое количество танков и мотопехоты, оказывают упорное сопротивление. Советские части отбили контратаки противника и медленно продвигались вперед. Пять советских летчиков-истребителей, во главе с капитаном Кузьминым, атаковали 14 немецких самолетов, пытавшихся бомбить боевые порядки наших войск. В ожесточенном воздушном бою советские летчики сбили 6 вражеских самолетов. Наши истребители вернулись на свой аэродром без потерь.

* * *

Войска Юго-Западного фронта вели бои на прежних направлениях. Части Н-ского соединения овладели шестью населенными пунктами и полностью уничтожили штурмовой немецкий батальон, численностью в 500 человек. Захвачены 18 орудий, 14 пулеметов, 6 минометов, 60 автомашин и другое военное имущество. Истребительная группа Н-ской части ворвалась в расположение противника и уничтожила до роты немецкой пехоты.

* * *

Наши войска, расположенные западнее Воронежа, продолжали успешное наступление. За 3 дня боев на этом участке взято в плен свыше 14.000 немецких солдат и офицеров. Нашими частями захвачены большие трофеи.

В городе Касторное на железнодорожной станции захвачены два эшелона противника, в которых находилось около двух тысяч вражеских солдат и офицеров. Там же захвачен штаб одной немецкой дивизии.

* * *

Войска Северо - Кавказского фронта вели успешные наступательные бои и заняли ряд населенных пунктов. Части Н-ского соединения переправились в нескольких местах через Кубань и в результате упорных боев овладели городом Кропоткин. В уличных боях советские бойцы уничтожили свыше тысячи гитлеровцев, подбили и сожгли 5 немецких танков. Захвачены пленные и большие трофеи. На другом участке советские танковые и мотопехотные подразделения разгромили в населенном пункте немецкий гарнизон. 150 немецких солдат и офицеров сдались в плен. Захвачено 2 склада боеприпасов и склад с продовольствием.

* * *

Партизанский отряд, действующий в Витебской области, в течение нескольких дней вел бои с немецкой карательной экспедицией. Партизаны уничтожили до 200 вражеских солдат и офицеров и вынудили гитлеровцев отступить. Другой отряд витебских партизан за две недели пустил под откос 7 немецких эшелонов. Разбито 6 паровозов и 137 вагонов. За это же время советские патриоты взорвали 10 мостов, разрушили 5 километров железнодорожного пути и уничтожили 15 грузовых автомашин противника.

* * *

Ниже публикуется акт о зверствах немецко-фашистских мерзавцев на хуторе Захаро-Обливский, Ростовской области: «27 декабря немцы ворвались в хутор Захаро-Обливский, выгнали из домов и укрытий всех мужчин, независимо от возраста, и расстреляли их. Гитлеровские палачи убили колхозников: Кондрата Осадченкова—78 лет, Константина Забродина — 74 лет, Ивана Семиявченко — 55 лет, Ивана Жукова — 19 лет, Ивана Пронова — 19 лет, Николая Гладченко — 18 лет, Федора Пономарева — 16 лет, Игната Вчерашнего — 32 лет, Виктора Попова — 28 лет, Михаила Попова — 30 лет, Сергея Косенко — 37 лет и других. Кроме того, фашистские изверги расстреляли 6 пленных советских бойцов. Всего немцы расстреляли и зверски замучили 40 человек. После кровавой расправы над мирными жителями, гитлеровцы учинили повальный грабеж. Отступая из хутора, немцы облили бензином и сожгли 13 домов, 4 колхозных амбара и свинарник». Акт подписали: старший лейтенант тов. Рогов, красноармеец тов. Козлов, жители хутора Захаро-Обливский — М. Шкопенко, Я. Яровенко, Е. Осадченко и другие.

Восстановление дипломатических отношений между Советским Союзом и Уругваем

Советское правительство приняло предложение правительства Уругвая о восстановлении дипломатических отношений и обмене дипломатическими представителями между СССР и Уругваем. Договоренность между обоими правительствами по этому вопросу закреплена в обмене нотами между министром иностранных дел Уругвая г-ном А. Гуани и послом СССР в США тов. М. М. Литвиновым.

27 января 1943 года г-н А. Гуани направил тов. М. М. Литвинову ноту следующего содержания:

«Вчера вечером я имел большое удовольствие встретиться с Вами и предложить Вам восстановление дипломатических и торговых отношений между Союзом Советских Социалистических Республик, который Вы столь достойно представляете в Вашингтоне, и восточной республикой Уругвай.

В соответствии с соображениями, которые я имел честь Вам представить, мы согласились о целесообразности такого восстановления, и как только Вы, Ваше Превосходительство, ответите на настоящее сообщение, я сделаю все необходимое для принятия мер к посылке полномочного министра в Москву, будучи также готовым, как мы вчера договорились, принять в Монтевидео полномочного министра Союза Советских Социалистических Республик».

В тот же день тов. М. М. Литвинов ответил г-ну А. Гуани нотой следующего содержания:

«С удовлетворением подтверждаю получение Вашего любезного письма от сего числа, подтверждающего предложение, которое Вы мне сделали 25 января, о восстановлении дипломатических и торговых отношений между Союзом Советских Социалистических Республик и восточной республикой Уругвай.

Со своей стороны, с удовольствием подтверждаю, что мы пришли к соглашению по поводу Вашего предложения и что мое Правительство примет необходимые меры к назначению в Монтевидео полномочного министра и будет радо принять в Москве полномочного министра республики Уругвай».

В результате самоотверженной работы

Вчера в 8 часов вечера коллектив Механического завода рапортовал о досрочном выполнении на 102,2 проц. январского государственного задания.

Первые две недели завод, по независящим от него причинам, работал с большими перебоями, не выполняя суточных графиков. Когда причины перебоев были ликвидированы, замечательный коллектив Мехзавода, в тесном содружестве с директором тов. Кисуриным, главным инженером тов. Сытиным и парторгом ЦК ВКП(б) тов. Кулагиным взялись за ликвидацию прорыва, поставив перед собой задачу—во что бы то ни стало сохранить заводские традиции и выполнить досрочно январскую программу.

Став с 24 января на вахту в помощь героям города Ленина, рабочие, стахановцы, инженерно-технические работники самоотверженным трудом добивались победы. Она пришла 30 января в 8 часов вечера.

Теперь завод работает на перевыполнение, готовя боевую продукцию для доблестных воинов нашей непобедимой Красной Армии.

Кемжелдорцы— защитникам Ленинграда

Становясь на вахту помощи героическому Ленинграду, коллектив службы тяги Кемжелдора обязался за неделю выпустить сверх плана из промывочного ремонта три паровоза и отремонтировать годовым ремонтом два вагона.

Это обязательство выполнено досрочно 29 января.

В оставшиеся два дня месяца коллектив службы тяги обещает выпустить дополнительно из промывочного ремонта еще один паровоз и четыре вагона.

С особым энтузиазмом работали на вахте бригады слесарей тт. Иванова и Кузьменко, которые ежедневно дают по две нормы.

Месячную программу выполнил досрочно

29 января коллектив строителей Правобережного строительного треста (начальник треста тов. Коротков, парторг ЦК ВКП(б) тов. Клепиков) досрочно выполнил месячную программу на 106 процентов.

Лучше всех в январе работали участки, где начальниками тт. Богачев, Нейман и Рогожин. Эти три участка завершили программу досрочно с большим перевыполнением.

Завод Пластмасс выполнил январскую программу

Вчера, 30 января в 14 часов коллектив завода Пластмасс завершил месячную программу и оставшиеся 42 часа до конца месяца работает сверх плана в помощь героическим защитникам города Ленина.

Первым на заводе—26 января месячное задание выполнил коллектив цеха тов. Лунина, давший 30 процентов продукции сверх плана.

На два дня позже об окончании программы рапортовал цех тов. Панникова, изготовивший продукции сверх плана на 102 тысячи рублей.

Досрочно выполнил январскую программу коллектив передового цеха завода, руководимый тов. Коновым. За два дня сверхплановой работы они дали продукции на 262 тысячи рублей.

Не по своей вине первые двадцать дней стоял цех тов. Габера. В третьей декаде цех работает на полную мощность, стараясь наверстать упущенное. В эти дни напряженнейшей работы коллектив цеха дает рекордную выработку, выполняя суточный график на 165—170 процентов.

Еще не ликвидировал имеющихся недостатков цех тов. Чеканова. Хотя месячная программа по валовой продукции и перевыполнена, но всего ассортимента изделий цех не дал. Как и в первой декаде, имеют место частые простои оборудования из-за плохой организации труда и нарушений трудовой дисциплины.

Стоя на вахте помощи Ленинграду, заводской коллектив Пластмасс стремится дать сверх плана продукции не меньше, чем на 350 тысяч рублей.

В БОРЬБЕ ЗА УГОЛЬ

Успешное наступление советских войск воодушевило шахтеров на новые трудовые подвиги.

Лучше всех среди соревнующихся горняцких коллективов «Кемеровоугля» работал в январе коллектив Мазуровского уклона (заведующий тов. Быткин). Несмотря на ряд производственных трудностей, шахтеры изо дня в день набирали темпы в работе и 26 января в первую смену досрочно завершили январскую программу, выдав на-гора сверх плана в подарок героическому Ленинграду 554 тонны угля.

Второе место заняла шахта «Южная», закончившая месячный план 29 января. Вчера в первую смену выполнили свой месячный план шахта «Пионер» и Штольня Северная».

Сегодня во вторую смену заканчивает выполнение январского плана трест «Кемеровоуголь». Надо отметить, что трест в январе месяце работал значительно хуже, чем в декабре.

Задача шахтеров Кемерова в феврале усилить борьбу за уголь — этого требует родина, этого требует фронт.

1.200.000 рублей на авиаэскадрилью „Кемеровский коксохимик"

Воодушевленные победами героической Красной Армии на фронте борьбы с немецко-фашистскими захватчиками, трудящиеся Кемеровского Коксохимического завода собрали на укрепление боевой мощи советской авиации 1 млн. 200 тысяч рублей, на постройку авиаэскадрильи «Кемеровский коксохимик».

Собранные деньги переданы в госбанк.

Сбор средств на авиаэскадрилью «Кемеровский коксохимик» проходил с необычайным под'емом. Многие рабочие, ИТР и служащие завода вносили суммы, намного превышающие их заработок.

В числе таких патриотов находятся: слесарь коксовых печей тов. Зайцев, внесший 4.000 рублей, жена фронтовика, инженер тов. Федорова, внесшая 1.500 рублей, машинист коксовыталкивателя тов. Калачикова, давшая 1.300 рублей.

По 1.000 рублей внесли: вагранщик литейного цеха Нюшин, замазчик 2-го цеха Петляйкин, люксовые 4-го цеха тт. Сотников и Креков. 900 рублей внес слесарь малолитражки Микин, 800 рублей слесарь 7-го цеха Пархомец, 750 рублей аппаратчик 10-го цеха Ширинкин. По 700 рублей внесли: литейщик 9-го цеха Кузнецов, аппаратчик 8-го цеха Скачков, дозировщик 3-го цеха Ваулин.

Грузчики транспортного цеха тт. Чернявский и Карницкий дали на постройку эскадрильи: первый—600 рублей и второй — 500 рублей.

Из служащих, высокую сознательность проявили: бухгалтер тов. Мирошниченко, внесшая 750 рублей, учетчица Сухоленцева, внесшая 300 рублей, и уборщица гаража Казакова, отдавшая 200 рублей.

В своем письме к вождю народов Советского Союза товарищу Сталину, коллектив Коксохимического завода просит, сооруженную на их средства эскадрилью направить на Ленинградский фронт для окончательного разгрома фашистской грабьармии.

ЗА РУБЕЖОМ

Приказ о „тотальной" мобилизации в Германии

Истерический призыв Геббельса к немцам

ЖЕНЕВА, 29 января. (ТАСС). В Берлине опубликован приказ о «тотальной» мобилизации мужчин, женщин и детей для выполнения задач по обороне империи». Согласно этому приказу направляются на работу по усмотрению властей все неработающие немцы, в том числе дети и старики, до 65-летнего возраста. В приказе о «тотальной» (т. е. всеоб'емлющей) мобилизации указано, что все мобилизованные должны срочно явиться на сборные пункты, откуда их будут направлять на работу по усмотрению властей.

Незадолго до опубликования этого приказа, Геббельс выступил в еженедельнике «Дас рейх» со статьей, имевшей целью подготовить население к новому чрезвычайному мероприятию гитлеровских властей. Статья Геббельса звучит как истерический призыв к напряжению сил немцев. Геббельс прямо заявляет, что «общая политическая атмосфера становится для Германии суровой и напряженной. Тот, кто еще мечтает о легких победах или ждет чуда, не понимает, о чем сейчас идет речь». В то же время Германия, по признанию Геббельса, стоит на пределе использования своих людских резервов и ресурсов. «Мы все, — пишет он, — согласны с тем, что сверх уже проделанного нами, можно совершить только нечто необычайное. Война вступила в такую суровую стадию, при которой от Германии требуется готовность, какую вообще уже невозможно превзойти».

Признав, таким образом, крайнюю обостренность обстановки и необходимость принятия чрезвычайных мер, Геббельс заявляет, что «тотальная мобилизация», вызвана также пассивностью многих немцев. «Не все немцы, — пишет он, — хотят тратить свои силы до крайнего напряжения. Определенная часть германского народа слишком бережет себя». Геббельс предупреждает, что «никто больше не будет иметь права претендовать на личную свободу», если не выполнит требований «тотальной мобилизации»

Гитлеровская печать бьет тревогу

ЖЕНЕВА, 29 января. (ТАСС). Немецко-фашистская печать не в состоянии скрывать больше поражений гитлеровских войск на советско-германском фронте. Тон выступлений печати свидетельствует о стремлении гитлеровцев подготовить население к еще худшим известиям с фронта. Газета «Фелькишер беобахтер» поместила статью, в которой заявляет, что «время иллюзий для немецкого народа уже давно прошло». Газета признает, что германская армия испытывает тяжелые удары. «Мы знаем, — говорится в статье, — какой тяжелый кризис германская армия пережила прошлой зимой. Теперь Советская Россия снова начала зимнее наступление в величайших масштабах. Германским солдатам приходится обороняться в тяжелых боях против противника, который является самым опасным и самым упорным из всех противников германских вооруженных сил. Германский фронт на Востоке переживает сейчас самые тяжелые испытания, каким когда-либо подвергалась какая-нибудь армия. Германские войска испытывают натиск такой силы, какой требует от них небывалого напряжения».

В таких же встревоженных тонах оценивает положение немцев на фронте другая гитлеровская газета «Берлинер берзенцейтунг». Газета пишет, что «в этом году Южный фронт, тот фронт, где в районе Сталинграда и на Кавказе немецкие войска вели до поздней осени ожесточенные бои, и, несмотря на это, не сумели добиться стратегического успеха, оказался для германской армии критическим пунктом». Газета пытается утешить читателя тем, что «подобные неудачи, какие постигли сейчас германскую армию на Восточном фронте, неизбежны в войне таких масштабов». Напомнив, что «и прошлой зимой было нечто подобное», газета прямо признает, что «теперь германская армия переживает неудачу, имеющую гораздо большее значение, и то, что ей приходится переживать, превосходит все, что уже было перенесено ею в этой тяжелой войне».

Газеты заполнены отчаянными призывами к немцам напрячь до предела усилия, чтобы исправить положение. «Тыл, — пишет упомянутая «Фелькишер беобахтер», — должен пойти на те предельные усилия, которые сейчас необходимы, ибо фронт уже напрягает свои силы до крайнего предела». Газета жалуется на то, что многие немцы ведут себя пассивно, «не хотят отказаться от таких излишеств, как театры, и осмеливаются даже заниматься спортом». Гитлеровский орган угрожающе предупреждает население, что, если понадобится «будет применена не останавливающаяся ни перед чем жестокость. Грубый чурбан нужно обрабатывать грубым топором. Многие проявления жестокости дозволены не одним только солдатам». Ему вторит газета «Берлинер берзенцейтунг». Она пишет, что «со всякими претензиями на какие-либо удобства сейчас нужно покончить» и что «от немцев потребуется не просто повторять слова о тотальной войне, а испытать ее на себе».

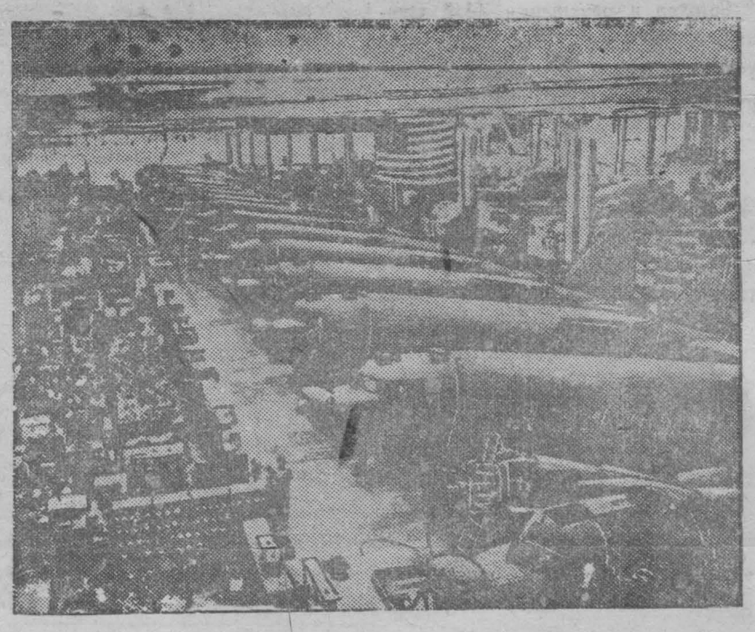

На снимке: Сборка транспортных самолетов на одном из американских заводов побережья США.

Военные действия в Северной Африке

ЛОНДОН, 29 января. (ТАСС). В очередном коммюнике штаба союзных сил в Северной Африке говорится, что легкие бомбардировщики и истребители союзников продолжали атаковать посадочные площадки неприятеля и об'екты противника в Бизерте. Во время воздушного налета на Алжир в ночь на 27 января было всего сбито 6 вражеских бомбардировщиков.

Агентство Рейтер передает, что американские войска в Тунисе, продвигающиеся по направлению к линии Марет, достигли железнодорожной станции Макжаесси, расположенной в 75 милях к северо-западу от этой линии. Вражеские войска, отступающие по направлению к городу Тунису, были рассеяны, и часть их была захвачена в плен. В районе Меджез-Эль-Баба и Де-Бу-Арады, английские войска проявляли значительную активность.

В официальном сообщении главного штаба генерала Жиро говорится, что французские войска вновь заняли форт Сэн, расположенный в юго-восточной части Туниса.

НЬЮ-ЙОРК, 29 января. (ТАСС). По сообщению вашингтонского корреспондента агентства Юнайтед Пресс, военный министр США Стимсон заявил, что потери американских войск в Тунисе составили 1.258 человек, в том числе 211 убитыми, 532 ранеными, 515 пропавшими без вести. Из них 226 пленными.

За последние 11 месяцев прошлого года американские вооруженные силы уничтожили в общей сложности 987 самолетов противника. Потери американских военно-воздушных сил составили 309 машин.

В оккупированных немцами странах

В оккупированных немцами странах все ярче проявляются антигитлеровские настроения. Немцы, стремясь подавить протест патриотов, прибегают к жестоким репрессиям.

Как сообщают из Лондона, в Варшаве опубликован декрет, которым вводится смертная казнь для поляков, уклоняющихся от отправки на принудительные работы и для тех, кто подстрекает их избегать этих работ.

Шведская газета «Ню даг» пишет, что в Норвегии в одном только концентрационном лагере Грини томятся свыше 1.800 норвежцев. В последнее время оккупанты бросили в тюрьмы и концентрационные лагери в Норвегии около 10 тысяч человек и 1.500 норвежцев перевели в концентрационные лагери в Германию.

Во Франции, по сообщению агентства АФИ, всем префектам предложено распустить муниципалитеты, которые не желают «содействовать новому порядку». В январе уже распущено 11 муниципалитетов, а всего с 1 сентября 1940 года во Франции разогнано 2.300 муниципалитетов «вследствие недостатка благонадежности», или «за враждебное отношение к правительству Виши». (ТАСС).

Страница школьников

Сегодня смотр пионерским дружинам

Рапортуют пионеры 34-й школы

Из месяца в месяц растет пионерская организация 34-й школы шахты «Северная». В первой четверти наша дружина № 23 состояла из 197 пионеров, а во второй четверти их было уже 259. В январе дружина пополнилась еще 32 школьниками, а в комсомол мы передали 23 пионера.

Широко развернутое социалистическое соревнование между звеньями и отрядами помогло нам добиться 92 процентов успеваемости дружины.

На страницах газеты мы хотим рассказать о нашей работе.

Ежедневно, после занятий, в пионерскую комнату приходят начальники штабов отрядов и рапортуют старшей пионервожатой о том, что делал в этот день отряд, как вели себя ребята на уроках и переменах, кто из пионеров получил плохую оценку и т. д.

По четвергам собирается штаб дружины. Он слушает отчеты командиров тимуровских команд и решает, какая команда за неделю работала лучше всех.

В пионерский день — пятницу на линейке пионерских отрядов вручается переходящий красный флажок лучшему отряду. Этот флажок водворяется на доску показателей социалистического соревнования.

В борьбе за переходящий красный флажок — «лучшему отряду» одним из основных условий, после успеваемости, является работа тимуровской команды.

В результате внимания тимуровскому движению нам удалось создать девять неплохих команд тимуровцев, насчитывающих 98 ребят.

Тимуровцы регулярно помогают 24 семьям фронтовиков. Не менее трех раз в неделю ребята бывают в своих подшефных семьях, помогают им в быту: моют полы, ходят в магазин, играют с детьми.

Особенно хорошо работает команда отряда № 8, возглавляемая Алой Еловой. Эта команда шефствует над тремя семьями, и лучшие тимуровцы Лиза Ударцева, Валя Пехова, и Васильева стали основными помощниками жен бойцов Красной Армии.

Пионерка Полковникова, у которой отец на фронте, а мать работает, занималась домашними делами и отставала в учебе. На помощь ей пришли тимуровцы 3-го класса. Ребята стали помогать Полковниковой в хозяйстве и учебе. Во второй четверти успеваемость Полковниковой улучшилась.

Тимуровцы отряда 5-го класса «Г» помогают семье фронтовика Перепелкина. Когда мать трех детей уехала из города, ребята установили ежедневное дежурство в ее доме, выписали и привезли ей уголь, играли с детьми. Когда мать вернулась, ребята написали ее мужу на фронт письмо, в котором рассказали о своей помощи и просили, чтобы он не беспокоился о своих детях, так как они окружены заботой и вниманием тимуровцев.

Таких примеров немало и в командах 2-го класса, 6-го «А», 6-го «Б» и др.

Очень любят ребята сборы дружин. Последний сбор был посвящен памяти Ленина. После линейки, под звуки барабанного марша школьники в пионерских костюмах, красных галстуках и с нагрудными значками торжественно вошли в зал, где был оборудован костер. Ребята уселись вокруг него и слушали беседу учительницы Ю. И. Сухачевской об Ильиче. Затем выступали пионеры и вожатые с рассказами и стихами о Ленине.

Большую работу ведут пионеры школы в помощь фронту. Они собрали 5.800 рублей на танковую колонну и свыше 5.000 руб. на самолет «Дед Мороз». В первом полугодии ими отправлены на фронт семь посылок, а сейчас пионеры собирают подарки бойцам к 25-й годовщине Красной Армии. Уже собрано 150 кисетов.

В пионерской работе охотно принимают участие учителя школы тт. Ширяев, Вишневская, Флоринская, Сухочевская, Рыбовалова, Калоева и др. За их помощь пионеры платят им хорошей учебой и примерным поведением.

А. МОРОЗОВА,
старшая вожатая 34-й школы.

О вручении красных переходящих знамен школам города

Рассмотрев материалы по итогам социалистического соревнования школ за первое полугодие 1942-43 учебного года, бюро Кемеровского горкома ВКП(б) и горисполком ПОСТАНОВЛЯЮТ:

1. За наивысшие показатели в учебной и воспитательной работе, за стопроцентное осуществление закона о всеобщем обязательном обучении вручить переходящее красное знамя средней школе № 34 (директор т. Алдошина, завуч. т. Иванов, председатель учкома т. Авдеева) и средней школе № 19 (директор т. Новиченко, завучи тт. Усердова и Миронова, председатель учкома т. Шведова).

2. Оставить переходящее красное знамя за начальной школой № 36 (зав. т. Тарелкина).

3. Считать, что первое место в соревновании заняли школы Кировского района (зав. райОНО т. Канаровская).

Секретарь Кемеровского ГК ВКП(б) **П. СИФУРОВ.**

Председатель горисполкома **С. КАЗАНСКИЙ.**

Как пионеры помогают ремонтировать свой клуб

Весть о том, что для пионерского клуба отведено отдельное помещение, облетела всех пионеров—участников кружков самодеятельности при старом клубе пионеров. Их не смутило то, что новое здание еще не готово, что его надо ремонтировать.

В первый же день пионеры пришли к директору клуба Марие Ильинишне Калинниковой и заявили о своем желании помогать ей в чем только смогут. Коллективно они собрали по заводам средства и материалы необходимые для ремонта клуба. Сами разобрали в новом помещении все ненужные полки и перегородки, вынесли хлам и мусор и перевезли на новое место имущество пионерского клуба.

Ученик 6-го класса 12-й школы Гена Добыш подвез с кирпичного завода 800 кирпичей, Лева Кужелев не раз ходил за лошадью в артель и ездил за углем на шахты гортопа, Яша Волынский добыл на одном заводе бумагу и фанеру для затемнения окон и поделки декораций, пионер Ефанов ежедневно успевает привозить к зданию клуба по 500 кг угля. Активное участие в ремонте принимают и другие пионеры.

Несмотря на то, что помещение еще не готово, в клубе пионеров идут полным ходом занятия кружков художественной самодеятельности. Ребята спешат. Скоро открытие клуба, и надо подготовиться к этому дню по-настоящему. Кружок ИЗО готовит украшения для клуба, театральный и хоровой — целую программу художественных выступлений. Каждый кружковец занят работой и каждый по праву будет гордиться тем, что и он внес свою долю труда в ремонт своего пионерского клуба.

Мы обещаем

В первых числах января секретари Горкома ВКП(б), председатель Горисполкома и заведующий Гороно послали свои личные поздравления отличникам учебы школ нашего города.

Сегодня мы печатаем несколько письменных ответов на эти поздравления.

* * *

«Благодарим Вас, товарищ Казанский, за Ваше поздравление. Даем Вам слово, что во втором полугодии будем учиться еще лучше. Обещаем помогать своим одноклассникам в их учебе.

Отличной учебой мы будем мстить проклятым врагам за своих погибших отцов.

ИНА ДИКАРЕВА, НАДЯ ЛУЗГИНА,
ученицы 3-го класса «А» школы № 8»

* * *

„Сергей Николаевич!

В ответ на Ваше поздравление обязуюсь закончить учебный год на «отлично».

ЖЕНЯ ЛИПИН,
ученик 1-го класса школы № 41.“

* * *

„Петр Кузьмич!

Благодарю Вас за поздравление. Обещаю в 1943 году учиться еще лучше и выполнять все поручения, которые даст мне пионерский отряд

ЮРА ПЕТРОВСКИЙ,
ученик 3-го класса „Б“ школы № 42“.

* * *

„Товарищ Ивайкин!

Я получил Ваше поздравление. Благодарю за оказанное мне внимание. Даю вам обещание и дальше учиться так же хорошо.

Я понимаю, что своей отличной учебой подготовлюсь к успешной работе на производстве, чтобы в будущем приносить нашей любимой родине, как можно больше пользы

ВАДИМ БОГОМОЛОВ,
ученик 3-го класса школы №16“.

Все сбережения—на самолет „Дед Мороз“

Учащиеся школы № 12 на состоявшемся митинге с большим под'емом выслушали сообщение об успешном наступлении частей героической Красной Армии.

Охваченные горячим желанием помочь славным воинам скорее очистить нашу землю от фашистской заразы, здесь же на митинге ученики решили продлить начатый сбор средств на постройку боевого самолета „Дед Мороз“. Геннадий Мануйлов сразу же внес 270 рублей. По 160 рублей сдали Мезенцев и Жарков. 200 рублей сдал Нисенников.

На 30 января сумма собранных школой денег достигла 10 тысяч 127 рублей.

Юные патриоты вносят в фонд постройки самолета все свои сбережения. Сбор средств продолжается.

„За счастливое детство“

Весть о том, что советские дети собирают деньги на боевые самолеты, долетела до детского садика № 26.

После беседы, проведенной заведующей детсадом Полиной Ивановной Косьяновой, ребята старшей группы горячо поддержали предложение начать сбор на постройку самолета «За счастливое детство».

Со стульчика поднялась маленькая Аля Аристова, и ее ребячий голосок зазвучал по-взрослому:

— Я вношу из своих сбережений 100 рублей на самолет. Пусть Красная Армия,—где мой папа, — скорее прогонит фашистов с нашей земли.

За ней заговорила Ала Липай:

— Мой папа на фронте, и я хочу помогать ему бить фашистов. Сдаю 50 рублей из своих сбережений на строительство нашего самолета.

* * *

Хорошо проходит сбор средств на постройку боевой воздушной машины среди детей и работников детского садика № 35.

Желая помочь героической Красной Армии в ее наступлении, коллектив детсада уже собрал 1258 рублей.

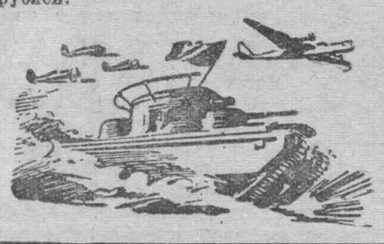

Письмо отцу

Сын письмо писал отцу
И поставил точку.
Дочка тоже к письмецу
Приписала строчку.

Пишет мальчик: „Извини,
Что пишу печатно.
Всех фашистов прогони
И езжай обратно.

Напиши подробно мне
О делах военных.
Где живешь ты на войне?
Сколько взял ты пленных?

Много пушек или нет
В вашей батарее?
Если это не секрет,
Напиши скорее.

Дома радио у нас,
Слушают все вместе,
Я люблю „последний час“
Больше всех известий.

Нам сказали, что на-днях
Немцы дали драпа.
Я уверен: в тех боях
Был и ты, мой папа.

Есть боец один в кино,
На тебя похожий.
Снег идет у нас давно,
А на фронте—тоже?

Я не плакал целый год.
Плачет только мама,
Чуть письмо твое придет
Или телеграмма.

Ты не ранен, не убит.
Плакать ей не надо.
—Нет, я плачу,—говорит,—
Оттого, что рада.

Ну, прощай. Кончать пора,
Приезжай обратно“.
Что прибавила сестра —
Просто непонятно!

С. МАРШАК.

В дружинах, отрядах, звеньях

Сегодня в помещении 41-й школы состоится встреча отличников учебы Центрального района с его руководителями.

* * *

После длительной подготовки пионеров и учащихся лучшей школы № 34 шахты «Северная» к военной игре, сегодня состоится смотр готовности команд к этой игре.

* * *

Вчера в 41-й школе проходили последние приготовления к сегодняшнему смотру пионерской дружины.

Смотр посвящается проверке знаний пионеров по строевой подготовке: маршировке, построению и умению отдавать рапорта.

Проводить смотр будет писательница Ольга Максимовна Зив.

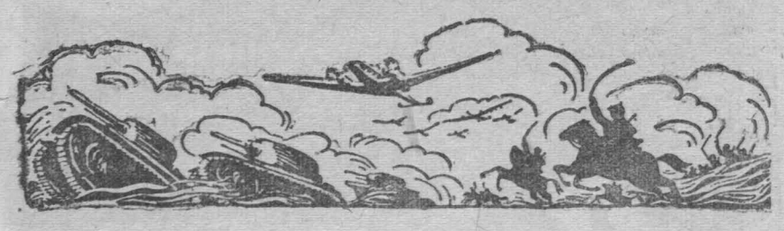

На обсуждение пионеров.

Без няньки

О самых малых лет Витька не терпел нянек. Собственно, настоящей няньки у него никогда и не было, но он презрительно называл нянькам всех тех, кто пытался вмешиваться в его дела. Любимым словечком у него было коротенькое: «Сам!»

— Я сам, сам! — кричал он, бывало, еще пятилетним бутузом и отчаянно отбивался, когда мать, снаряжая его по утрам в детский сад, для скорости пыталась застегнуть ему пальтишко.

— Сам умею! — хвастливо об'являл он по всякому поводу, если кто-нибудь из ребят пытался его чему-то научить.

Он и в самом деле многое умел сам. Сам выучился читать — по вывескам и газетам за год до того, как пошел в первый класс. Сам смастерил себе самокат и с упоением правил им на крутом скате у Томи, на знаменитом Извозе, где катались только самые отчаянные и большие ребята. Он сам смазывал свои лыжи специальной мазью, сам освоил все тонкости конькобежного спорта и коньки его, привязанные веревкой к подшитым толстым войлоком валенкам, никогда не вихляли и не кривились.

Он был молодец, этот Витька! Если случалось, что в драке ему доставалось, он ни за что не бегал жаловаться к матери, а расправлялся с обидчиком сам. Сам же он додумался и до того, что слабых, маленьких и девченок—бить нет никакой удали. «Они и постоять то за себя не могут, какое же тут удовольствие?» — презрительно оттопыривая нижнюю губу, об'яснял он.

Других еще водили по улицам за ручку мамы, тети и бабушки, а он уже великолепно справлялся со всякими домашними поручениями: сбегать в магазин за хлебом, натаскать угля для плиты, заколотить, где нужно, гвоздь.

— Самостоятельный растет, мужчина! — с гордостью иногда говорила мать, и Витьке это бывало приятно, хотя в такие минуты он хмурился и делал вид, что сердится.

Потом он пошел в школу, и к прежнему «Сам умею!», прибавилось новое, заносчиво звучавшее:

— Сам знаю!

И опять, как ни удивительно, Витька был прав: он действительно сам знал, а, главное, сам узнавал очень многое. Неизвестно как, но раньше всех ребят он узнавал, когда на Томи начался ледоход, и перебираться по льду на правый берег становилось опасно; он первый знал, какая картина пойдет на будущей неделе в кино, интересная ли программа в цирке, в какой день состоится первый весенний футбольный матч на стадионе «Азот» и прочие любопытные новости.

Нечего греха таить—круглым отличником он не был. Но ниже, чем на «хорошо», он считал неудобным учиться. Дома ему никто не помогал, хотя был и старший брат, студент техникума, и отец, который мог бы подсказать многое. Но даже с неподатливыми процентами и дробями Витька любил справляться сам.

«Я сам!» — это был его девиз. Если бы он вдруг оказался средневековым рыцарем, он на щите своем несомненно начертал бы это гордое: «Сам!».

Когда началась война, Витька только—только перешел в четвертый класс и первую зиму носил пионерский галстук. Но в своем дворе на Притомском участке он справедливо считался непревзойденным чемпионом из всех малолетних конькобежцев четырех окрестных домов.

Война захватила Витьку. Брат и отец ушли на фронт, и втайне он страстно завидовал им. Зато он теперь первым приносил в класс самые свежие фронтовые новости. Газеты он зачитывал буквально до дыр. «Что ты там вырезаешь?» — допытывалась иногда мать, находя в охапке старых газет страницы с аккуратно вырезанными окошечками. «Так, пустяки!» — уклончиво отвечал Витька. Попрежнему он не любил вмешательства в свои дела, и, когда мать начинала, по его мнению слишком докучать распросами, упрямо думал про себя:

— Сам знаю, что делаю.

Вторая военная зима застала Витьку в пятом классе. В этом году он раздобыл где-то «Боевой устав пехоты РККА» и прилежно просиживал над ним дни и ночи. Кое-кому из ребят он солидно об'яснил:

— Не заметишь, как время пройдет. Надо готовиться...

В классе Витьку любили все ребята, и даже девочки относились к нему с тайным уважением. Вслух это, правда, не высказывалось — не принято было. Но воюя со всеми мальчишками на белом свете, пятиклассницы молчаливо обходили вопрос о Витьке: имя его никогда не поминалось ни в каких жалобах и ни при каких обидах. Поэтому-то весть о том, что Витьку назначили начальником штаба пионерского отряда, была встречена в классе всеобщим одобрением.

Возлагали на Витьку немалые надежды и все взрослые, начиная от директора школы и кончая старшей пионервожатой Варей.

— Это такой парнишка, которого тянуть не надо! — уверяла всех Варя, — сам все сделает. Няньки ему не нужно. Так что пятый «В» у меня обеспечен.

Ребята с нетерпением поглядывали на своего начальника штаба, ожидая, что, вот, теперь-то пионерские дела станут по-настоящему интересными. Одним, например, хотелось стать юными ворошиловскими стрелками. Другие рассчитывали на Витькино пристрастие к конькам и мечтали о грандиозных пионерских выходах на городской каток. Третьи, видевшие в Витькиных руках «Боевой устав пехоты» не сомневались, что их отряд займет первое место по строевой подготовке в пионерской дружине.

Ничего похожего, однако, не случилось.

На пионерских сборах было по-старому скучно. Никаких новшеств Витька не внес. Как всегда, вялыми, замороженными голосами рассуждали об успеваемости, в десятый раз принимали решение сдать нормы ПВХО (и не делали этого), пели старые-престарые, надоевшие всем песни, а пионерка Наденька, как и в 4-м классе, плясала лезгинку и все ждали, что, по своему обыкновению, она споткнется на втором кругу. Впрочем, и над этим больше никто не смеялся — так все это было знакомо и надоело.

Нет, сборы отрядов нисколечко не изменились от того, что Витька стал начальником штаба. Правда, теперь к нему частенько подходили ребята с рапортами, и Витька покрикивал: «Смир-но!», но почему то ни разу, даже звеньевым, он не показал, как надо выполнять эту команду. А уже кто, как не Витька, вдоль и поперек изучивший «Боевой устав пехоты РККА, знал это дело?

И однажды случилось, что Витька, вместо обычного своего: «Сам знаю!», скучным тоном произнес:

— Сам не знаю.

«Сам не знаю» — так ответил он на вопрос кого-то из ребят о том, чем бы заняться в звеньях.

Известие о том, что Витька «Сам не знает» мигом облетела всю школу.

— Даже Витька не знает! — удивлялись одни.

— Витька, и тот не знает, где уж нам? — уныло переговаривались другие.

А в самом-ли деле он не знает? Ведь именно в тот день, когда Витька произнес эту, удивительную для него, фразу, он все утро выписывал причудливые вензеля на своих «норвегах» по двору Притомского участка. Разве выучиться фигурному катанью было бы неинтересно любому звену из его отряда?

Накануне Витька у одного знакомого лейтенанта выклянчил «Памятку гранатометчика» и изучал ее до того рьяно, что некоторые буквы стерлись. Но почему-то он проглядывал это в одиночку и не предложил этой «Памятки» ни одному звену в отряде.

В городскую библиотеку Витька вернул на-днях интереснейшую книгу о фельдмаршале Кутузове. Сам он прочитал ее от корочки до корочки и даже поспорил с матерью, которая настойчиво гнала его спать, когда ему оставалось до конца каких-то несчастных тридцать страниц. Но отчего-то Витьке и в голову не пришло поделиться прочитанным со своими товарищами-пионерами.

Сам Витька частенько ходил в городской музей и там часами рассматривал иллюстрации к книгам о прежних войнах. Сам Витька превосходно и много бегал на лыжах и научился прыгать с гор. Сам Витька выклеивал дома альбом вырезок (тех самых, о которых допытывалась у него мать) про героические подвиги советских снайперов—он втихомолку мечтал стать снайпером. Он придумал для себя еще одну интереснейшую игру—мечту — «По тылам врага», и ежедневно воображал себя участником удивительных военных приключений. Но никогда, ни словом он не обмолвился с ребятами о том, что действительно занимало его самого и что, конечно, увлекло бы всех пионеров.

Почему?

Я дружу с Витькой и спросила его об этом.

Знаете, как он ответил мне? Брюзгливым, старческим голосом, словно какой-нибудь закоренелый бюрократ, он сказал:

— А нам никто не давал таких указаний.

И вот тут мы поссорились.

Мы поссорились потому, что я не люблю чиновников, а Витька, став начальником штаба дружины, вдруг потерял всякую самостоятельность, всякую выдумку и превратился в маленького чиновника, который, видите ли, ждет указаний о том, как ему поинтереснее, поумнее, полезнее провести время с товарищами.

Витьке, с его постоянным девизом «Сам знаю!» понадобилась нянька, чтобы быть пионером.

Это очень грустно, ребята, и даже стыдно. Пионеры — это ведь уже почти взрослые. Их приветствуют лозунгом: «К борьбе за дело Ленина — Сталина будьте готовы!» и они отвечают: «Всегда готовы!» А раз готовы в борьбе за самое большое и важное в мире дело, так разве все можно для устройства своих простых, маленьких, пионерских дел ждать няньку?

Нянька не придет, ребята. Помогать вам, конечно, будут, а действовать надо самим. И вот у меня к вам одна большая просьба — оглянитесь, пожалуйста, вокруг себя. Поищите, нет ли среди вас двойников моего Витьки. Присмотритесь к ним внимательнее. И напишите мне что вы о них, об этих Витьках, думаете.

Ольга ЗИВ.

Ответственный редактор В. ЦАЛОБАНОВ.

Адрес редакции: г. Кемерово, ул. Сталина, № 74. Телефоны: ответственного редактора и секретаря — 2-24, литературных работников — 2?, директора типографии — 3-96, стола заказов — 9-35.

МН2679. г. Кемерово, изд-во газеты «Кузбасс». Заказ № 25.