700622

Пролетарии всех стран, соединяйтесь!

Кузбасс

Орган Кемеровского обкома и горкома ВКП(б) и областного совета депутатов трудящихся

№ 200 (5200) | 12 ДЕКАБРЯ 1943 г., воскресенье | Цена 20 к.

К решающим успехам в декабре

До конца года осталось 19 дней. На шахтах, металлургических и химических заводах Кузбасса все ярче разгорается пламя социалистического соревнования за досрочное выполнение годовой программы, за выдачу государству сверхплановых эшелонов угля, металла, химических и оборонных изделий.

Уже поступают первые сведения о выполнении отдельными коллективами заводов и шахт своих социалистических обязательств. Сдержали слово кузнецкие доменщики и коксовики. Сверх годового плана только за 11 месяцев они выдали 20 тысяч тонн чугуна и 11 тысяч тонн кокса. Выполнил годовую программу по выпуску фронтовой продукции КЭМЗ. Шахты облтопа с первых дней декабря начали выдавать уголь сверх годового задания.

Горняки, металлурги и химики Кузбасса заканчивают 1943 год на высоком производственном под'еме. Ни в одном месяце раньше Кузбасс не достигал такой рекордной добычи угля, выплавки металла, выпуска оборонной продукции, как в октябре и ноябре этого года. Над многими предприятиями нашей области реют переходящие Красные Знамена Государственного Комитета Обороны, завоеванные самоотверженным патриотическим трудом рабочих, инженеров и техников в забоях, у станков, у мартенов и домен, на прокатных станах, у коксовых печей.

Первые дни декабря ознаменовались новыми производственными победами на шахтах и заводах. Только за один день 5 декабря горняки Кузбасса выдали на-гора 18.160 тонн угля сверх суточного задания — почти вдвое больше того, что было выдано сверх плана в течение всего сентября.

За 6 дней декабря кузнецкие металлурги выдали сверх плана 881 тонну стали, 478 тонн кокса.

Успехи эти, безусловно, значительные. Но было бы неверно думать, что все уже сделано и выполнение годового плана предрешено, что победа явится сама.

Немало еще трудностей надо преодолеть для того, чтобы эту победу завоевать. Особенно напряженно должны работать в эти дни угольщики. Долг, образовавшийся на шахтах в первом полугодии, еще не ликвидирован и малейшее ослабление в работе может привести к невыполнению годового задания Государственного Комитета Обороны.

Что сейчас основное в работе шахтеров?

Повышение производительности труда и, в первую очередь, рабочих, занятых непосредственно на добыче угля. Шахты должны буквально изо дня в день давать такое нарастание добычи, которое полностью бы обеспечило выполнение государственного плана в 1943 году.

В ноябре горняки Кузбасса дали больше 98 тысяч тонн сверхпланового угля, почти в 10 раз больше, чем в сентябре и в полтора раза больше, чем в октябре. И все же оба комбината не выполнили своих обязательств, дали на 17 тысяч тонн меньше, чем обещали. Отсюда задача — в декабре добыть угля значительно больше, чем предусмотрено по обязательству.

Такой рост добычи может быть достигнут в основном за счет повышения производительности труда на шахтах.

Многие ресурсы еще не использованы угольщиками. Взять хотя бы вопрос о своевременном снабжении шахт крепежным лесом. Сколько угля теряется из-за того, что нечем иногда крепить забой. Драгоценные часы часто непроизводительно затрачиваются забойщиками на получение аккумуляторных ламп, на устранение разных неполадок в работе и т. д.

Стоит избежать этих простоев, — и производительность труда забойщика сразу намного поднимется.

Прямым следствием повышения производительности труда является высвобождение дополнительной рабочей силы, которая в свою очередь может и должна быть использована на выработке дополнительной продукции.

Большой интерес и ценность представляет инициатива комсомольских фронтовых бригад московских предприятий. Одна из таких бригад, которой руководит Екатерина Барышникова, насчитывала 6 человек. Обсудив свои возможности, бригада пришла к выводу, что с тем же заданием справятся трое рабочих.

Почин московских молодых рабочих горячо подхвачен сейчас на многих предприятиях страны. Этот опыт имеется кое-где и у нас в Кузбассе.

Так, например, в бригаде Жаркова на шахте «7 ноября», треста «Ленинуголь», насчитывалось 7 навалоотбойщиков. После обсуждения решили, что с этой работой справятся 4 человека. Трое рабочих освободилось, а оставшиеся не только не снизили производительность, но наоборот резко ее увеличили.

Особенно разительны результаты, достигнутые по высвобождению дополнительной рабочей силы на Кемеровском механическом заводе. Достаточно указать, что здесь в одной из бригад из 14 человек было освобождено 12 и бригада в числе двух рабочих выполняет ту же работу, которую делали раньше 14.

Инициатива московских комсомольцев открывает богатейшие возможности дальнейшего увеличения выпуска продукции и должна найти широкое применение на всех шахтах и заводах Кузбасса.

Одним из источников роста производительности сталеплавильных цехов Кузнецкого комбината является обеспечение их коксовым газом, металлическим ломом, огнеупорами хорошего качества. Копровый и шамото-динасовый цехи не удовлетворяют до сих пор полностью потребностей сталеплавильщиков. Бывают перебои с отдачей газа в коксовом цехе. Все внимание металлургов должно быть приковано сейчас к работе этих цехов.

Успех химического производства обуславливается строгим установлением наиболее рационального режима. Он способствует не только росту производительности аппаратуры, но и снижает расход сырья и энергии на единицу вырабатываемой продукции. Смелее итти по пути новаторства!

Характерный пример. На заводе, где главным инженером тов. Лайко, перевод периодического процесса на непрерывный позволил увеличить мощность аппаратуры почти в полтора раза. На этом же заводе часть операций, задерживающих весь технологический процесс, перенесли в аппаратуру, специально для этого сконструированную. Это значительно увеличило производительность основной аппаратуры.

Химические заводы нашей области приходят к новому году с несомненными успехами на производстве. Досрочно завершая годовую программу, они должны создать в декабре все предпосылки для еще более плодотворной работы в новом году.

Не может подняться в декабре на высшую ступень промышленность Кузбасса, если она будет испытывать недостаток в электроэнергии. Энергетики Кемеровской области неплохо подготовились к зиме. В октябре все электростанции работали безаварийно. Но уже в ноябре они ухудшили работу. На отдельных электростанциях были случаи аварий. Так, на ТЭЦ Кузнецкого комбината произошла авария из-за нарушения водного режима питания котлов.

Задача энергетиков — строго соблюдать график планово-предупредительного и текущего ремонта, добиться исключительно четкой работы электростанций.

В 1943 году Кузбасс дал немало металла, угля, оборонной продукции для ускорения победы над врагом. Лучшие люди индустриального Кузбасса — горняки, металлурги, химики — были отмечены в этом году высокой наградой правительства — орденами и медалями Советского Союза.

Оправдать эту награду с честью! Закончить 1943 год рекордными показателями добычи и отгрузки угля, выплавки металла, выработки оборонных изделий — священный долг трудящихся Кузбасса.

В комитетах по Сталинским премиям

Комитет по Сталинским премиям в области науки и изобретательства и комитет по Сталинским премиям в области литературы и искусства начали работу по отбору кандидатов на Сталинские премии.

В текущем году Сталинские премии будут присуждаться за выдающиеся научные работы, изобретения, коренные усовершенствования методов производственной работы и за выдающиеся произведения в области литературы и искусства, законченные в 1943 г., а также в период с 15 октября 1942 года по 1 января 1943 года.

Предложения о присуждении Сталинских премий, вместе с научными работами или описаниями изобретений и усовершенствований, а также с произведениями в области литературы и искусства, представляются до 15 января 1944 года соответственно в комитет по Сталинским премиям в области науки и изобретательства по адресу: г. Москва, Рождественка, д. № 11 и в комитет по Сталинским премиям в области литературы и искусства по адресу: г. Москва, Проезд Художественного театра, д. № 3.

(ТАСС).

Хроника

Совет Народных Комиссаров СССР освободил от обязанностей Наркомзема СССР тов. Бенедиктова. Народным Комиссаром Земледелия СССР назначен тов. Андреев А. А., первым заместителем — тов. Бенедиктов.

Из оперативной сводки за 11 декабря

В течение 11 декабря на КИРОВОГРАДСКОМ направлении наши войска, преодолевая сопротивление противника, продолжали наступление и овладели районным центром Кировоградской области НОВГОРОДКА, а также заняли ряд населенных пунктов СОСНОВКА, ГЛУБОКАЯ БАЛКА, НОВО-МИХАЙЛОВКА и др. и железнодорожную станцию САХАРНАЯ.

В районе южнее и юго-западнее МАЛИНА наши войска вели успешные бои с пехотой и танками противника.

На других участках фронта — разведка и артиллерийско-минометная перестрелка.

В течение 10 декабря наши войска на всех фронтах подбили и уничтожили 136 немецких танков, из них 103 — в районе южнее Малина. В воздушных боях и огнем зенитной артиллерии сбито 14 самолетов противника.

Соревнование за досрочное выполнение годового плана

С КАЖДЫМ ДНЕМ ПОВЫШАТЬ ПРОИЗВОДИТЕЛЬНОСТЬ ТРУДА!

Впереди — первый мартен

Итоги соревнования металлургов в ноябре

СТАЛИНСК, 9 декабря. (Наш корр.). Общезаводское жюри присудило первое место и знамя Сталинского горкома ВКП(б) для основных цехов Кузнецкого металлургического комбината первому мартену (начальник тов. Сахаров, секретарь партбюро тов. Акименко). Первый мартен, завоевавший переходящее Красное Знамя Государственного Комитета Обороны, выполнил ноябрьский план на 106,8 процента, снизил брак, улучшил уход за печами.

Второе место в соревновании занял среднесортный цех (начальник цеха тов. Серов, секретарь партбюро тов. Иванов).

Третье место присуждено коксовому цеху (начальник тов. Макаров, секретарь партбюро тов. Гладких).

Среди обслуживающих цехов первенство завоевал цех вырубки (начальник тов. Волохов, секретарь партбюро тов. Курмяк), а среди спеццехов — мехцех № 6.

Комсомольско-молодежной смене среднесортного цеха, руководимой тов. Фирсаковым, присуждено переходящее красное знамя обкома ВЛКСМ.

Звание лучшего мастера доменного цеха завоевал тов. Трубко, лучшего горнового — тов. Тюфяков, лучшего сталевара первого мартена — тов. Буркацкий, лучшего сталевара второго мартена — тов. Лутов.

Впервые в решениях жюри фигурируют копровики, среди которых широко развивается соревнование. Звание лучшего звена на автогенщиков завоевало звено тов. Бобровского, выполнившее нормы на 239 процентов. Звание лучшего звена деррика присуждено звену тов. Рыбина, выполнившему нормы на 179 процентов.

Механический завод закончил годовую программу

Кемеровский механический завод 9 декабря закончил годовую программу. 1943 производственный год коллектив завода ознаменовал крупными достижениями.

По сравнению с 1942 годом на одном и том же оборудовании выпуск продукции увеличен вдвое. Резко снизилась себестоимость, фактическое накопление по заводу выразилось в 26 миллионов рублей.

Благодаря высокой производительности, завод высвободил 178 рабочих.

Эти блестящие результаты достигнуты напряженной работой коллектива. Большая роль здесь принадлежит молодежи. Все комсомольско-молодежные бригады, как правило, вырабатывали до 200 процентов нормы. Отдельные стахановцы, как, например, тт. Горбушин и Терехова давали до четырех норм.

Широкий размах получило на заводе рационализаторское движение. Большую поддержку рационализаторам оказывал главный инженер завода В. В. Сытин. Под его руководством многое сделали для усовершенствования технологии новаторы производства.

Инженер-технолог тов. Илюшин изменил процесс изготовления детали. В результате замены резки рубкой было высвобождено 36 рабочих.

Инженер-технолог тов. Лепетов внес изменение в технологический процесс за счет концентрации обработки деталей. Это высвободило 23 человека.

Начальник участка тов. Калтыгин изменил конструкцию инструментов. Это, прежде всего, сократило брак продукции. Кроме того, на 50 человек уменьшилось число занятых на этой операции рабочих.

Рабочий тов. Радьков усовершенствовал метод резки металла. Число работающих на резке сократилось на 5 человек.

Инженеры тт. Басов, Морев, Зюзя и другие разработали новые типы высокопроизводительных станков, внедрили усовершенствованные приспособления, резко повышающие выработку.

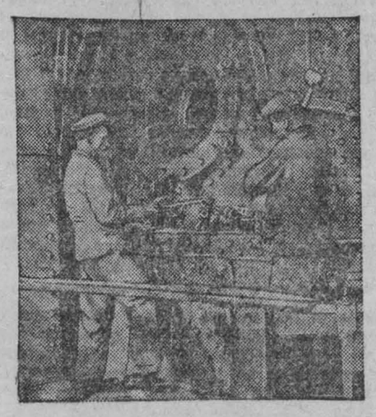

В освобожденном Донбассе. Восстановление Енакиевского металлургического завода. Ремонт доменной печи.

(Фотохроника ТАСС).

Рекордная производительность щитовой бригады

Опыт забойщика Корнакова

ПРОКОПЬЕВСК, 10 декабря. (Наш корр.). Бригадир-забойщик шахты имени Ворошилова Василий Корнаков составил план увеличения производительности труда по своей бригаде и успешно выполняет его на деле. Корнаков работает в щитовом забое на десятом участке. Стахановец рассказывает:

— Я по косточкам разобрал свою работу и увидел, что из-за недостатков в организации труда попусту теряется уйма рабочего времени. Непосредственно на добычу угля я тратил всего лишь половину рабочего дня. Остальное время с'едали простои и всевозможные посторонние дела. Было совершенно очевидным, что при устранении существующих недостатков и внедрении более правильной организации труда можно резко поднять производительность. Исходя из этого, я составил план повышения производительности труда. Этим планом я нащупал и определил пути под'ема угледобычи. В основе плана было стремление давать уголь в течение всех 480 минут рабочего времени. Каким образом составлен этот план?

Прежде всего я обратил внимание на следующее обстоятельство. Я приходил в забой к началу смены, а к непосредственной добыче угля приступал спустя 2 часа. Получалось это потому, что забой не был подготовлен к добыче. Пока я обуриваю угольный пласт и пока запальщик явится в забой, зарядит и отпалит шпуры, проходит почти половина смены. А в это время 4 откатчика сидят без дела.

Я задался целью перестроить организацию работы с таким расчетом, чтобы приступить к непосредственной добыче угля с самого начала смены. Уголь должен выходить из-под рук забойщика с первой же минуты рабочего дня. Я предложил передвинуть подготовительные операции с начала на конец смены. Теперь я, а вместе со мной и забойщики других смен, заканчивают свой рабочий день обуриванием и отпалкой угольного пласта. В результате забойщик новой смены, придя под щит, сразу же дает уголь.

Может возникнуть вопрос: какая разница в том, что передвинуты подготовительные операции с начала на конец смены? Ведь на подготовительные операции забойщик все равно тратит одинаковое количество времени? Разница есть. В конце смены в забое имеется еще много отбитого угля, погрузкой которого заняты откатчики. В том же случае, когда обуривание и отпалка производятся в начале смены, откатчики сидят без работы.

Вторая часть моего плана по увеличению производительности труда предусматривает полную загрузку рабочего дня всех вспомогательных профессий путем привлечения их к добыче угля. Вместе со мной работают 4 откатчика, 2 запальщика и 1 электрослесарь. У них рабочий день до этого был загружен значительно хуже, чем у меня. Например, запальщик был занят своей прямой работой максимум 3 часа в смену, откатчики — 3—4 часа. Столь же велики были потери рабочего времени у электрослесаря. Предложенное мною привлечение запальщиков и электрослесаря к навалке угля в свободное от основной работы время позволило резко поднять производительность труда как их самих, так и забойщика.

Но осуществлению этого мероприятия раньше мешали 2 препятствия. Во-первых, запальщики и электрослесарь не входили в состав бригады и, следовательно, не подчинялись бригадиру. Во-вторых, находясь на повременной, а не на сдельной оплате труда, они материально не были заинтересованы в обеспечении высокой угледобычи из-под щита. Все это натолкнуло меня на мысль по-новому перестроить бригаду. Раньше угольная бригада строилась по круглосуточному принципу. В ее состав входили только забойщики и откатчики всех трех смен. Бригадир работал только в одной смене и совершенно не руководил забойщиками двух остальных смен. Запальщик и электрослесарь находились вне сферы влияния бригадира. Я предложил разукрупнить круглосуточную бригаду на 3 отдельных сменных бригады и включить в их состав запальщиков и электрослесарей. Вместе с тем запальщики и электрослесарь были переведены с повременной на сдельную оплату труда, что явилось большим стимулом для их активного участия в добыче угля. Я полагал, что без увеличения штата рабочих по забою можно добиться резкого под'ема угледобычи. Так оно и получилось на самом деле.

При старой системе организации работы мы брали только один цикл в смену. Теперь производится два цикла. Кроме того и забой полностью подготавливается к следующей смене.

Все эти мероприятия дали возможность резко повысить угледобычу.

Бригада Корнакова выполнила месячный план на 14 дней раньше срока. Участок, где работает Корнаков, выдал сверх ноябрьского плана 2.623 тонны угля.

Достигнуты следующие показатели: производительность одинарного щита бригады Корнакова за ноябрь составила 11 тысяч тонн угля или на 27 процентов выше производительности остальных щитов точно такой же конструкции и работающих в одинаковых условиях. Производительность забойщика выше, чем в других бригадах на 43 процента, а производительность рабочего по забою — на 31 процент.

Значительно повысился заработок всех членов бригады. В бригаде Корнакова при старой организации труда забойщик зарабатывал в среднем за месяц 2.500 рублей, а в ноябре заработал 8 тысяч рублей. Заработок электрослесаря и запальщика повысился с одной тысячи до четырех тысяч рублей. Откатчик, вместо прежних 1.700 рублей, заработал в ноябре 3.900 рублей.

Таков результат работы Корнакова по-новому.

И. МИГИЛЕВ.

Наш земляк, житель села Чердаты, Зырянского района, тов. Сапега Иван Николаевич с первых дней войны участвует в боях с немецкими захватчиками. За мужество и отвагу он награжден двумя орденами Красного Знамени и орденом Красной Звезды.

Механизация разгрузки крепежного леса

Разгрузка крепежного леса с железнодорожных платформ — одна из наиболее трудоемких операций. Обычно разгрузка производится вручную, каждая платформа занимает не менее 10 рабочих.

Кузнецкий научно-исследовательский угольный институт разработал несколько типов установок механизации разгрузки леса — стационарных и передвижных. Такие установки были испытаны на лесных складах шахт треста «Сталинуголь» и дали хорошие результаты. Хронометражные наблюдения показали, что время разгрузки сокращается в 3—4 раза. Производительность труда рабочих повысилась более, чем в 10 раз.

Процесс механизированной разгрузки организован так: двое рабочих устанавливают к борту вагона стойки с укрепленными к ним балками, через блоки пропускаются канаты. Концы канатов закреплены с противоположной стороны вагона. Затем устраиваются скаты.

Третий рабочий-моторист закрепляет тележку, лебедкой подталкивает кабель, включая ток. Подготовительные операции занимают не более 15—25 минут. Подобное приспособление очень несложно и может быть изготовлено в шахтных ремонтных мастерских.

В цехе мастера-героя

В 1936 году Ивана Герасимовича Сафронова вызвали в Москву к тов. Л. М. Кагановичу.

Нарком попросил мастера рассказать, как ему удалось добиться скоростного выпуска паровозов из промывочного ремонта.

Иван Герасимович подробно поведал Наркому о своем «секрете».

В один из дней в Тайгинском депо была напряженная обстановка. На линии нехватало паровозов, а машинисты продолжали проситься на ремонт.

Иван Герасимович вышел за деповские ворота, где стояла одна из машин, назначенная к нему в цех...

— Вот что, дружок! — обратился он к машинисту, — покатайся-ка еще пару дней, потерпи, а потом мы тебе машину выпустим из ремонта раньше срока.

Машинист, хотя и уважал опытного мастера, все же усомнился, — будет ли это обещание выполнено.

После разговора с машинистом товарищ Сафронов немного задержался около паровоза, осматривая кое-какие детали, а затем ушел к себе в цех...

Смысл этого осмотра паровоза за воротами депо заключался в следующем:

Товарищ Сафронов, выяснив, что надо в машине отремонтировать, смерил нужные детали, прикинул примерно об'ем ремонта, все записал и, вернувшись к себе в цех, начал действовать.

Когда в намеченный срок паровоз пришел в депо, у Ивана Герасимовича были готовы все сменные части для скоростного ремонта.

За 40 минут были поставлены новые дышла, еще быстрее — поршневые кольца, вкладыши крейцкопфа и другие детали паровоза.

— В общем весь ремонт вместе с промывкой, — вспоминает Иван Герасимович, — был закончен за 5 часов. А раньше на такую работу у нас тратили часов 20, а то и больше.

С этого дня в Тайгинском депо начали развивать заготовительный цех и не прошло нескольких месяцев, как темпы ремонта резко убыстрились.

Метод мастера Сафронова совершил целый переворот в паровозном хозяйстве. Поэтому Нарком и вызвал смелого новатора, чтобы послушать как удалось ему добиться таких результатов.

...Вскоре после встречи с Наркомом опыт Сафронова был распространен по всем депо наших дорог.

* * *

...Когда наступил напряженный период великой отечественной войны, тайгинские паровозники получили усиленную нагрузку, резко поднялась и кривая ремонта в промывочном цехе мастера Сафронова. Но по традиции уже было известно, что сколько не загружай промывочный цех, а отказу от сафроновцев не будет.

В годы войны сафроновцы завоевали великую честь: их руководитель, мастер Иван Герасимович Сафронов — получил звание Героя Социалистического Труда.

* * *

Обсуждая письмо железнодорожников великому Сталину, коллектив цеха героя решил так:

Меньше 200 процентов выработки на круг за последний год у нас не бывало, а теперь должно быть 300...

Серьезное обязательство они стали выполнять немедленно. Уже к 1 декабря сверх плана были выданы из ремонта 4 паровоза.

У знатного мастера есть, кроме того, и особый счет, счет командира. По этому счету ему, как он говорит, надо подготовить побольше кадров на сторону, в другие депо.

— Три наших лучших бригадира готовы стать мастерами промывочных цехов. А я останусь, — говорит тов. Сафронов, — с малышами. Вот посмотрите! Их у меня в цехе 140 человек и все, как один, работают в полную норму.

Поистине Иван Герасимович не только мастер паровозной техники, но и замечательный педагог, сумевший за короткий срок создать из малышей целый отряд квалифицированных паровозников.

— У нас некоторые старики жалуются на них, — говорит Иван Герасимович, — а я живу с ними ладно, и дела наши всегда в порядке. Соберу их, поговорю по душам, как со взрослыми, и знаю, что они меня никогда не подведут.

Высокое звание Героя Социалистического Труда дало новые неисчерпаемые силы замечательному железнодорожнику-новатору. Беседуя с ним и наблюдая его работу, веришь, что действительно нет таких трудностей, которые не способен преодолеть этот выдающийся представитель великих традиций русского рабочего класса — мастер Иван Герасимович Сафронов.

Цех героя будет цехом-победителем!

Г. ВИКТОРОВ.

ст. ТАЙГА. (Наш спец. корр.).

От Советского Информбюро

Оперативная сводка за 10 декабря

Войска 2-го УКРАИНСКОГО фронта, после трехдневных упорных боев, 9 декабря овладели городом и железнодорожным узлом ЗНАМЕНКА.

В течение 10 декабря на КИРОВОГРАДСКОМ направлении наши войска с боями заняли населенные пункты ГРИГОРЬЕВКА, ПЛЕШКОВО, ТОПИЛО, КОПАНИ, КУЧЕРОВКА, КИРОВКА, КОНСТАНТИНОВКА, ВЛАДИМИР, ВЕРШИНА-КАМЕНКА, ПЕТРОВСКИЙ, ЧЕЧЕЛЕВКА и железнодорожные станции ХИРОВКА, БАБАНОВКА.

В районе южнее МАЛИН наши войска успешно отбивали атаки крупных сил пехоты и танков противника и нанесли ему большие потери в живой силе и технике.

На других участках фронта — разведка и артиллерийско-минометная перестрелка.

В течение 9 декабря наши войска на всех фронтах подбили и уничтожили 122 немецких танка, из них 92 в районе северо-восточнее Черняхова. В воздушных боях и огнем зенитной артиллерии сбито 14 самолетов противника.

* * *

Войска 2-го Украинского фронта, в результате трехдневных напряженных боев, овладели городом и важнейшим железнодорожным узлом Знаменка. Сломив оборону немцев на дальних подступах к Знаменке, наши танкисты прорвались в тыл противника и перерезали коммуникации немцев. Одновременно советские войска нанесли противнику решительный удар с фронта. Немцы оказывали упорное сопротивление. На окраинах города и перекрестках улиц они врыли в землю танки и, опираясь на заранее созданные укрепления, неоднократно переходили в контратаки. Подавляя огневое сопротивление и отбивая контратаки немцев, советские бойцы ворвались в город и отвоевывали у врага улицу за улицей. Вчера вечером наши войска полностью очистили железнодорожный узел и город Знаменка от немецко-фашистских захватчиков. В боях за Знаменку противник понес тяжелые потери. По неполным данным, только за 9 декабря уничтожено до 1.500 гитлеровцев и 23 немецких танка. Захвачено много орудий, боеприпасов и различного военного имущества. Взято значительное число пленных.

* * *

На Кировоградском направлении наши войска продолжали наступление. Части Н-ского соединения нанесли противнику стремительный удар и выбили его из нескольких населенных пунктов. Развивая успех, наши бойцы овладели железнодорожной станцией Хировка, имеющей важное значение. Немцы, в беспорядке отступая от этой станции, оставили на огневых позициях 8 орудий и склад боеприпасов. Захвачено также несколько десятков автомашин с грузами. На другом участке наши части, с боями продвигаясь вперед, разгромили батальон немецкой пехоты. Взяты пленные.

* * *

Южнее города Малин наши войска успешно отбивали атаки противника. Позиции Н-ского соединения сегодня атаковали крупные силы пехоты и свыше 200 вражеских танков. Советские артиллеристы встретили противника сосредоточенным огнем и нанесли ему большие потери. Некоторой части немецких танков, однако, удалось прорваться через наши боевые порядки. Советские танкисты, находившиеся в засаде, уничтожили эту группу танков противника. В течение дня сожжено и подбито 65 немецких танков, 14 самоходных орудий и до 40 бронетранспортеров. Рассеяно и частью уничтожено до полка пехоты противника. На другом участке огнем противотанковой артиллерии и бронебойщиков подбито и уничтожено 27 немецких танков.

* * *

Партизанский отряд, действующий в одном из районов Витебской области, пустил под откос несколько немецких воинских эшелонов, следовавших к линии фронта. Во время крушения разбито до 90 вагонов и платформ. Кроме того, партизаны подорвали на шоссейной дороге 5 автомашин, взорвали мост и разрушили телефонно-телеграфную линию связи.

* * *

Пленный солдат 3 роты 261 полка 113 немецкой пехотной дивизии, поляк по национальности, Франц Каминский рассказал: «В армию меня призвали в конце прошлого года. Сначала я служил в 217 полку в гор. Вильно, а потом был направлен в запасный полк во Францию. В подразделениях этого полка было очень много поляков, например, 1 рота насчитывала 70 поляков и только 50 немцев. В августе командование полка выделило большую группу немцев для отправки в Россию. У всех поляков отобрали немецкое вооружение, а также и снаряжение и передали немцам, уезжавшим на фронт. Нам выдали взамен польское и французское оружие и весьма потрепанное снаряжение. В сентябре я был направлен в специальный маршевый батальон и попал на Восточный фронт в 113 пехотную дивизию, эта дивизия ранее находилась во Франции и в июне этого года была переброшена в Россию. За несколько месяцев боев дивизия понесла ужасные потери. На фронте я был 2 недели. За эти дни половина нашей роты выбыла из строя».

* * *

Жители села Лечки, Киевской области, составили акт о зверствах немецко-фашистских мерзавцев. В акте говорится: «Немецкие захватчики разорили наше село и убили много мирных граждан. Гитлеровские палачи устроили в центре села виселицу и повесили ни в чем неповинных жителей А. Зуба, К. Ильиченко, Ф. Слипку и других. Отступая из села, немцы оставили специальную команду поджигателей. Эти фашистские мерзавцы сожгли до 900 жилых домов, новую школу и другие общественные здания».

Акт подписали жители села Лечки: Шевченко, Друзь, Нетреба и другие.

ПАРТИЙНАЯ ЖИЗНЬ

В Анжерской парторганизации

Авторитет нашей партии, возглавляющей борьбу народов СССР с фашизмом, растет с каждым днем. В партию Ленина—Сталина вступают сотни, тысячи лучших людей.

Значительно выросла за время войны Анжеро-судженская партийная организация. За 11 месяцев 1943 года она приняла 456 человек, тогда как в 1942 году — всего 169 человек. Только по шахтам 9-15 и 5-7 в партию принято 14 человек, награжденных орденами, медалями и значками отличника социалистического соревнования.

Бригадир забойной бригады участка № 14 шахты 9-15 тов. Великосельский показывает пример своей бригаде, работая с высокой производительностью. Годовой план он закончил за 10 месяцев.

Бригада забойщика Сычева этой же шахты — лучшая на 6-м участке. Тов. Сычев требует от людей своей бригады дисциплины, выполнения всех заданий. Воспитывая новых рабочих, он готовит из них кадры хороших забойщиков. Своим честным и добросовестным отношением к труду тов. Сычев заслужил право вступления в ряды партии, а став коммунистом — стал работать еще лучше.

Горный мастер шахты 5-7 тов. Григорьев много сил отдал на улучшение работы участка № 2, где он работал горным мастером, — помогал бригадам забойщиков завоевывать первенство в соревновании профессий. Принятый в партию тов. Григорьев стал работать еще лучше. Его назначили помощником начальника участка № 17. Районный инженер шахты 5-7 тов. Бутько, кандидат ВКП(б), проявляет много творческой инициативы. Он разработал новую систему выемки угля, которая, будучи примененной на участках № 12 и № 14, значительно повысила добычу.

Парторганизация завода «Свет шахтера» приняла в свои ряды гвардейцев тыла тт. Михеева и Федосеенко, выполняющих ежемесячно норму на 300—400 процентов. Они уверенно держат переходящие мандаты горкома ВКП(б) и горисполкома.

Молодые коммунисты, вовлеченные в общественно-политическую работу, проявляют большую активность. Кандидат партии забойщик участка 1-бис шахты 9-15 тов. Жарков успешно работает профоргом. Участок хорошо справляется с планом угледобычи. Забойщик шахты 5-7 тов. Баценюк — хороший агитатор.

Значительным резервом партии является комсомол. Анжерская партийная организация приняла в партию 106 комсомольцев—хороших производственников и активистов.

Все это говорит о хорошей работе первичных партийных организаций. Однако есть такие парторганизации, которые в течение 1943 года не приняли ни одного человека в члены и кандидаты партии. К ним относятся партийные организации «Углеразведки» (секретарь тов. Атлеков), «Востокожилстроя» (секретарь тов. Лоханжов), горкомхоза (секретарь тов. Зайцев). Здесь плохо работают с людьми, не заботятся о создании широкого беспартийного актива, не вовлекают его в общественно-политическую работу. Между тем горком ВКП(б) систематически проводит специальные «дни партработника» с секретарями первичных парторганизаций. В эти «дни партработника» обсуждают и вопросы о том, как нужно создавать беспартийный актив и вовлекать его в общественно-политическую работу.

Надо сказать, что и на наших крупных предприятиях — шахтах имеются такие первичные парторганизации, секретари которых слабо работают над ростом партийных рядов и не замечают передовых людей, близких нашей партии. Первичная парторганизация 1-го участка шахты 9-15 (секретарь тов. Куприн) не выросла в этом году ни на одного человека. Такое же положение и на втором участке (секретарь тов. Скоробогатов), на участке подземного транспорта (секретарь тов. Власов), а ведь на шахте имеются кадры близких партии и ценных людей.

Некоторые руководители первичных парторганизаций, привлекая людей в партию, забывают, что и после того, как эти люди стали коммунистами, с ними нужно работать, нужно воспитывать их. На шахте 9-15 было созвано общешахтное партийное собрание. На это собрание не явилось несколько молодых коммунистов, недавно принятых в партию. Когда в парткоме с ними поговорили о причине их неявки, то выяснилось, что они не имеют понятия о том, что такое партийная дисциплина.

Надо умело, строго и заботливо растить и воспитывать кандидатов ВКП(б). Резервы для роста партийных рядов у нас очень велики. Люди Анжерки вывели свой город в ряды передовых в социалистическом соревновании, помогли предприятиям города завоевать два красных знамени ВЦСПС и Наркомугля и переходящее знамя Государственного Комитета Обороны. Здесь есть за счет кого обогащать партийные ряды.

Н. АГЕЕВ,
зав. оргинструкторским отделом Анжеро-Судженского горкома ВКП(б).

Когда в работе нет партийного глаза

Группа молодых работниц робко жалась у дверей заместителя председателя завкома тов. Степаненка. Они не решались войти, долго подбадривали и подталкивали друг друга. Наконец, одна вошла первой, смущенно остановилась на пороге и хотела повернуть обратно. И только после повторного приглашения тов. Степаненка она вошла и вслед за нею вошли остальные.

Они уселись, но долгое время не решались заговорить. Некоторые даже поднялись, чтобы уйти:—Нам влетит за то, что пришли к вам жаловаться, — сказала одна тихо.

Представитель профсоюза стал их успокаивать:

— Вы пришли в свой завком, не бойтесь, говорите все честно и откровенно. Мы вам поможем. Имен ваших никто не узнает...

Уже одна эта сцена достаточно убедительно говорит о том, что в новомеханическом цехе Кузнецкого комбината не все благополучно, что молодые работницы получают далеко несоветское воспитание, что руководители цеха, партийная и комсомольская организации не уделяют настоящего большевистского внимания работе с молодыми.

Когда девушки успокоились и освоились с обстановкой, они разговорились, рассказали о своей работе, о том, как с ними обращаются. И то, что они говорили, вновь убеждало, что подготовка новых кадров в цехе организована неправильно, допускаются нарушения партийных и советских законов.

Долгое время девушки не решались итти в завком. В цехе им внушили, что этого делать нельзя, что рассказывать, что-либо инспектору труда не полагается, что никто не отменит правил, введенных цеховой администрацией. Но здоровый инстинкт советских людей подсказал им правильное решение вопроса. И девушки пришли в свой завком.

Они жаловались на нарушение советских законов. Молодых работниц не обеспечивают фронтом работы, перебрасывают с одного агрегата на другой. В обеденный перерыв мастера не дают им спокойно поесть, торопят, не обращая внимания на часовые стрелки, заставляя обедать на ходу. Молодых работниц, не достигших определенного возраста, заставляют работать увеличенное количество часов и делают это ничего не раз'ясняя, не внушая уважения к заданию.

Выполнять план нужно вовсе не такими путями. Администрация цеха обязана своевременно предоставлять фронт работы, а не заставлять людей простаивать в начале месяца без дела, а в конце — выполнять задание штурмом, ничуть не заботясь о правильной организации труда, нарушая советские законы.

— Зачастую мы работаем в холоде. Для того, чтобы мы не тратили время на обогревание, выключают батареи. С молодежью не церемонятся, иногда неправильно начисляют зарплату, ничего не об'ясняют, ни о чем не предупреждают, — говорят девушки.

— Мы знаем, — говорят они, — что время трудное, что работе нужно отдавать все силы. Но пусть с нами разговаривают. Мы готовы на любые трудности, но хотим добровольно проявлять свою сознательность, свою преданность делу.

Расследование помогло установить справедливость и правдивость слов молодых работниц. Рассказанное ими — яркий пример безобразного извращения соревнования. Немедленно и активно должны вмешаться в это дело партийные и профсоюзные организации. Факты, рассказанные девушками, могут жить только в таком цехе, где партийные и профсоюзные работники находятся в плену делячески настроенных руководителей. И председатель цехкома новомеханического цеха тов. Зимин и секретарь цеховой партийной организации тов. Зверев будут, конечно, утверждать, что они работают с людьми, воспитывают их, изучают доклад товарища Сталина. Это они могут подтвердить цифровыми данными. Но духа партийного, большевистской искренности и правды, настоящей заботы о человеке в их работе нет.

В. ЛОСЬЕВ.

Создать театр, достойный Кузбасса

Крупнейший театральный деятель, народный артист СССР К. С. Станиславский говорил, что спектакль начинается с вестибюля, а величайший психолог театра Евгений Вахтангов утверждал, что даже температура в помещении театра, даже убранство этого помещения, вежливость капельдинеров, порядок и чистота, освещение на сцене и в зрительном зале должны быть направлены к достижению максимального художественного эффекта.

В Кемеровском драматическом театре эти незыблемые законы полностью отвергнуты. Здесь, как бы нарочно сделано все, чтобы зрителю было плохо. В театре холодно, грязно, неуютно. В зале сидят в шубах, в шапках и галошах. В фойе нет обязательных для мало-мальски культурного театра макетов декораций, освещенных витрин — программ, портретов актеров в гриме и в излюбленных ролях, словом, всего того, что сближает зрителя с театром, создает атмосферу подлинного очага культуры и искусства.

Если зритель входит в зал раздраженный всеми внешними неудобствами, то покидает его уже совсем раздосадованный. Низкий художественный уровень спектаклей, особенно последних двух — «Жди меня» и «Секретарь райкома», как в зеркале, отразили творческую беспомощность художественного руководства театра, равнодушное отношение к своей работе актеров.

Лишенный внимания к себе со стороны областных и городских организаций, Кемеровский драматический театр был на грани развала.

После вмешательства, хотя и запоздалого, руководящих партийных и советских работников, старое руководство было снято и в театр направлены новые руководители. Директором назначен опытный театральный работник А. С. Бурунский, художественным руководителем — заслуженный артист республики М. П. Смелков. Кроме новых руководителей пришли и новые режиссеры — заслуженный артист республики В. Шабанов и А. Добротин. Началось пополнение и актерского состава. Приехали из Уфы артистка Магбалиева, с Украины — артистка Теплицкая. Приглашаются артисты Горев (Московский Академический малый театр), Хапланов, Фролова (Уфа) и другие.

Перед новыми руководителями теперь стоит сложная, но почетная задача: создать театр заново, на высоком творческом уровне, как этого заслуживает Кузбасс. В тесном творческом содружестве старых актерских кадров с новым пополнением должен родиться полноценный областной Кемеровский театр, который бы по праву носил присвоенное ему имя А. В. Луначарского.

Основой, определяющей творческое лицо всякого театрального коллектива, является его репертуарный план. Новое руководство театра правильно и вдумчиво отнеслось к своим задачам. Судя по предварительным наметкам, репертуар этой зимы порадует кемеровцев. Основной упор театр делает сейчас на советскую пьесу, не забывая, однако, при этом русской и иностранной классической драматургии.

В декабре состоится премьера пьесы А. Гладкова «Давным-давно» в постановке засл. арт. В. Шабанова. Пьеса трактует тему патриотизма русского народа, раскрывая образ первой женщины-бойца в отечественной войне 1812 года. Следующий намеченный спектакль — «Домик в Черкизове» А. Арбузова, также в постановке Шабанова, посвящен событиям наших дней. Действие происходит в 1941—42 гг. на одной из московских окраин... Образы трех главных персонажей пьесы—трех советских женщин — перекликаются с чеховскими тремя сестрами, что приобретает особый интерес, если учесть, что пьеса «Три сестры» Чехова также включена в репертуарный план нынешнего театрального сезона в качестве образца русской классики. Комедия Скриба «Стакан воды» познакомит кемеровских зрителей с иностранной классической драматургией.

Творческим событием для театра является постановка «Кремлевских курантов» Н. Погодина. Роль Владимира Ильича Ленина поручена артисту Добротину, уже создавшему ленинский образ в пьесах «Человек с ружьем» и «Ленин в 1918 году» в Свердловском драматическом театре.

Особое значение театр придает своей работе над пьесой Ольги Зив «Мы будем счастливы!», к постановке которой уже приступил художественный руководитель засл. арт. М. Смелков. В качестве драматурга, журналистка и кино-сценарист Ольга Зив, выступает впервые. В совместной работе с автором режиссер стремится создать художественно-правдивый спектакль о тыловом городе в дни войны, где создавалась пьеса, и обыкновенных хороших советских людях. Таковы творческие планы Кемеровского театра. Они обширны и безусловно интересны, но осуществить их даже при наличии спаянного и хорошего актерского коллектива, можно лишь в нормальных производственных условиях. Между тем единственное помещение для репетиций — читальный зал занят областным отделом кинофикации. С великим трудом удалось добиться предоставления сцены под репетиции на... 24 часа в месяц! С невероятными трудностями получает театр каждую тонну угля.

В коренной реконструкции нуждается сцена, которую необходимо увеличить и механизировать. Необходим и декорационный склад. И наконец самым существенным и безотлагательным делом является предоставление жилья для приезжающих актеров, так как отсутствие даже временных жилищ лишает театр возможности приглашать новые актерские кадры, начать серьезную творческую работу.

Все это лишь минимум практической помощи, которая настоятельно, без промедления нужна театру, чтобы он мог существовать и решать серьезные творческие задачи.

Те, кто здесь в тылу, не щадя сил, не покладая рук, создает материально-техническую мощь победоносной Красной Армии, имеют право на культурный, художественно насыщенный отдых. В Кемерово, где нет клубов, где существует один-единственный театр, — этот театр обязан быть подлинным источником культуры и искусства. Нужно любовно и с вдохновлением укреплять и поддерживать его. Нужно сделать его достойным такого областного центра, как центр Кузбасса. Нужно, чтобы о театре заботились не только его непосредственные «штатные» работники, но и вся общественность и областные, партийные и советские организации. Только тогда творческий театральный коллектив с гордостью назовет себя коллективом Кемеровского областного драматического театра.

Д. ТОЛЧЕК.

Сталевары первого мартена сдержат свое слово

Первый мартеновский цех в июне, июле и августе не выполнял государственный план. Коллектив цеха сдал завоеванные в начале года темпы, упустил Красное Знамя Государственного Комитета Обороны, которое за время соревнования завоевывал 6 раз.

Это получилось потому, что люди нашего цеха несколько успокоились на достигнутых победах, ослабили борьбу с внутрицеховыми неполадками. Но основное заключалось в больших затруднениях, связанных со снабжением цеха огнеупорами и низким их качеством.

Огнеупорный цех комбината снабжал нас динасом в далеко недостаточном количестве. Да и качество его отставало от наших требований. Так как динаса было крайне мало, нам приходилось ремонтировать печи недоброкачественным кирпичом. Стойкость печей значительно снижалась, они не выдерживали кампании, их приходилось ремонтировать гораздо чаще. Это сказалось на увеличении продолжительности плавок. Вместо 12—13 часов плавка на больших печах продолжалась 14 часов 57 минут, а на малых — 14—15 часов, вместо 10—12 часов.

Были случаи, когда торцовые стены укладывались кирпичом такого плохого качества, что через 7—10 плавок печь приходилось ремонтировать заново.

Красная Армия одерживала одну победу за другой, громила фашистских мерзавцев, освобождала родную землю. Весь советский народ, весь тыл самоотверженным трудом помогал нашей армии гнать фашистских оккупантов, и только наш цех позорно отставал.

И вот после того, как был проведен весь цикл ремонтов и освоена работа на печах хромо-магнезитовой кладки, мы собрались и продумали все свои возможности. Задача заключалась в том, чтобы наверстать потерянное, ликвидировать задолженность и работать впредь с большим перевыполнением плана.

Начиная с сентября, весь коллектив был мобилизован на разрешение этой задачи. Дважды в месяц происходили совещания, на которых разрабатывались конкретные меры борьбы с браком и авариями. Количество забракованной стали снизилось с 800 тонн в июле до 370 тонн в сентябре. Аварии значительно сократились и стали редкими явлениями в цехе. Люди подтянулись, окрепла дисциплина, сократились нарушения технологии.

Сентябрь и октябрь были месяцами, когда цех вышел из прорыва, сталевары получили фронт работы и привели агрегаты в состояние высокой производительности. С сентября все показатели работы цеха неизменно улучшаются. Продолжительность плавки снизилась до 12 часов 39 минут. С'ем стали почти на всех печах превышает плановое задание. Так, на первой печи вместо 4,8 тонны снимают 5,83, на шестой — 5,14, на седьмой — 5,82 и т. д. Стойкость печей увеличилась и достигла в отдельных случаях до 140—160 плавок. 60 процентов всех плавок выпускаются по графику.

Однако коллективу придется еще много поработать. У нас были дни, когда количество плавок, выпускаемых по графику, доходило до 90 процентов. На такую работу мы ориентируем весь коллектив. Но для этого необходимо, чтобы цех не переживал никаких перебоев с материалами, чтобы газ, руда, шпалопропитка доставлялись во-время, чтобы на шихтовом дворе был запас скрапа, чтобы газогенераторная станция не останавливалась из-за нехватки угля.

В настоящее время зачастую начальник смены и мастера заняты не соблюдением технологии процесса и наблюдением за состоянием печи, а получением того или иного материала. Цехи и отделы заводоуправления должны более энергично помогать сталеплавильщикам сырьем и материалами.

Начавшийся в октябре под'ем в работе цеха, продолжался и в ноябре. На многих печах сталевары выполняли месячный план на 140—150 процентов. Сталевары шестой печи тт. Косолапов, Мочалов, Оверкин, седьмой печи — тт. Савенков, Беляев, Серков выпускают по три плавки в сутки. Увеличилось количество скоростных плавок. Увеличив выпуск стали, мы одновременно добились никогда раннее невиданной экономии. Так, за последние месяцы цех сэкономил 2.700 тонн топлива.

Таким образом нам удалось не только выйти из прорыва, но и дать стране за 11 месяцев работы 4.000 тонн стали сверх годового плана. Особенно важно, что сверхплановую сталь мы даем исключительно за счет увеличения производительности труда. Количество сталеваров, подручных, разливщиков осталось то же, а выработка значительно поднялась. В июне, июле и августе она составляла на одного рабочего 130 тонн, в сентябре — 137 тонн, а в октябре — 150 тонн. На этом уровне мы работали и в ноябре.

В октябре и ноябре первый мартен вновь завоевал знамя Государственного Комитета Обороны.

Сознавая всю ответственность, которую металлурги приняли на себя, подписав обращение ко всем металлургам Советского Союза, и обязательство дать стране 20 тысяч тонн стали сверх годового плана, мы прилагаем все наши силы и внимание для увеличения выплавки стали.

В счет этого обязательства первый мартеновский цех должен выплавить 6 тысяч тонн стали сверх плана. Эта задача может и должна быть выполнена, хотя нам предстоит большая работа.

В ноябре коллектив первого мартена работал исключительно напряженно. Преодолевая трудности, звязанные с очередным ремонтом печей в условиях нехватки динаса, мы сумели удержать октябрьские темпы. В ноябре мы сварили 5.180 тонн стали сверх задания при обязательстве 4.000 тонн. Особенно хорошо работали наши сталевары во второй половине месяца. Цех ежедневно добивался прироста продукции, значительно перевыполняя план.

23 ноября наши сталевары выдали сверх плана 750 тонн. Этот день не был специально подготовлен и являлся нормальным рабочим днем. И накануне и после этого мы давали от 400 до 470 тонн стали сверх задания. Успех этого дня обеспечила ровная работа всего цеха. Коллектив отказался от вредной практики наверстывать в конце суток то, что было упущено в начале. Нагрузка на все смены, на все часы была одинаковой. Все печи обеспечивались бесперебойно, отсутствовала какая-либо скученность операций. И все печи перевыполнили план.

Конечно, в цехе имеются еще неполадки, которые коллектив должен энергично изживать. В ровной, ритмичной, бесперебойной работе — громадные резервы цеха.

Перед коллективом стоит большая задача — бороться за качество металла. Все усилия должны быть направлены на ликвидацию брака. Мы должны давать металл, который не вызывал бы нареканий со стороны заказчиков и который прокатчики обрабатывали бы без затраты большого труда.

Нам надо еще лучше ухаживать за печами и за всеми агрегатами и механизмами. Необходимо еще больше увеличить стойкость печей, продлить их кампанию.

С огнеупорами и скрапом все еще продолжается напряженное положение и это создает серьезную угрозу цеху. Если огнеупорщики и копровики нас не подведут, то мы будем давать еще больше стали и еще лучшего качества.

Первый мартен борется за досрочное выполнение годовой программы. Свои обязательства перед родиной и фронтом мы выполним безоговорочно.

А. САХАРОВ,
начальник мартеновского цеха № 1 Кузнецкого ордена Ленина металлургического комбината имени Сталина.

События в Югославии

ЛОНДОН, 8 декабря. (ТАСС). Как сообщило агентство Рейтер, в Лондоне стало известно, что на-днях на освобожденной территории Югославии состоялось собрание представителей всех районов страны, на котором было решено образовать Национальный комитет освобождения, облеченный всеми правами и функциями временного правительства Югославии, а также создать временный парламент. Собрание представителей приняло также в принципе федеральную конституцию Югославии. Председателем парламента и главою освобожденных территорий был избран доктор Иван Рибар, который после прошлой мировой войны был первым председателем югославского национального собрания в Белграде. Избраны также три заместителя председателя: **Моша Пьяда — сербский** журналист и писатель, хорватский скульптор Августинчич и словен Иосиф Рус.

Собрание представителей присвоило ранг маршала главнокомандующему югославской народно-освободительной армии Иосифу Броз-Тито. Маршал Иосиф Броз-Тито назначен главою Комитета национальной обороны. Его заместителями назначены бывший директор Белградской газеты «Политика» Владо Рибникар и хорватский журналист, член хорватской крестьянской партии Божидар Маговац.

Собранием представителей избран Комитет национального освобождения в следующем составе: руководитель департамента иностранных дел Иосиф Смодлака — хорватский дипломат, который в течение ряда лет был югославским посланником в Ватикане; внутренних дел — серб Владо Зечевич; реконструкции—Раде Прибичевич — депутат (серб); департамента горной промышленности и лесоводства — Сулейман Пилипович, бывший недичевский офицер, несколько месяцев назад перешедший на сторону партизан.

События в Югославии вызвали широкие отклики английской печати. Дипломатический обозреватель газеты «Ньюс кроникл» пишет, что решение партизан поставит в очень трудное положение югославское правительство, состоящее почти исключительно из лиц, назначенных королем Петром перед от'ездом правительства из Лондона в Каир. Партизаны в своем решении не указывают на свою позицию по отношению к королю. «Это, — заявляет обозреватель, — поставит английское правительство в столь же трудное положение. До сих пор Англия признавала правительство Петра, как законное правительство Югославии. В последние месяцы Англия стремится сказывать помощь как партизанам Тито, так и четникам Михайловича, одинаково снабжая их оружием и снаряжением... Однако ясно, что в то время, как партизанское движение быстро добилось успехов в партизанской войне против немцев и поддержки населения, силы Михайловича почти абсолютно бездействуют, и значительное число его бывших сторонников оставило его. По последним данным, боевые силы партизан составляют свыше 200 тыс., тогда как Михайлович располагает менее, чем 15 тыс. человек».

Каирский корреспондент той же газеты отмечает, что решение партизан Югославии взять на себя полную ответственность за законодательное управление страной, было неодобрительно встречено королем Петром и его правительством в Каире, назвавшим группу Тито «движением террористического насилия». Что касается политической программы партизан, корреспондент пишет: «Стремление создать федеративную Югославию на основе равноправия сербов, хорватов и словен находится в резком противоречии с узкой политикой сербского господства, воплощаемой Михайловичем. Не следует также недооценивать отрицательного отношения партизан к Михайловичу, который, как они утверждают, был в союзе с итальянцами, а сейчас с немцами».

Дипломатический обозреватель газеты «Дейли телеграф энд морнинг пост» пишет: «Создание временного правительства Югославии не отражается на признании Англией югославского правительства Пурича в Каире, однако помощь будет попрежнему оказываться всем организациям сопротивления в Югославии».

Заявление Лоу в палате общин об отношении английского правительства к событиям в Югославии

ЛОНДОН, 10 декабря. (ТАСС). Агентство Рейтер передает, что 8 декабря в палате общин была определена позиция английского правительства по отношению к событиям в Югославии. Заместитель министра иностранных дел Ричард Лоу, отвечая на вопрос лейбориста Бена Райли, заявил, что он не может пока еще сказать, каковы будут отношения партизанских сил, находящихся под командованием Тито, и сил генерала Михайловича к королю Петру и его правительству, признанному английским правительством в качестве законного югославского правительства и находящемуся сейчас в Каире.

На вопрос консерватора капитана Гаммы, продолжает ли Англия оказывать поддержку Михайловичу, Лоу заявил: «Наша политика заключается в том, чтобы поддерживать все силы в Югославии, сопротивляющиеся немцам. При данном положении мы поддерживаем партизан, оказывая им большую помощь, чем генералу Михайловичу, по той простой причине, что партизаны оказывают немцам значительно большее сопротивление».

На предложение, что это является первой возможностью осуществить на практике провозглашенные Англией принципы признания правительств в освобожденных странах в том случае, если эти правительства должным образом избраны освобожденным народом, Лоу заявил, что, по его мнению, ошибочно считать, будто такая возможность представляется сейчас. Такая возможность, разумеется, появится, когда территория будет освобождена, и мы полностью воспользуемся ею. Наша политика всегда заключалась в том, чтобы предоставить народам освобожденных территорий возможность избрать собственную форму правления».

Заявление Хэлла о помощи югославским партизанам

ЛОНДОН, 10 декабря. (ТАСС). Как сообщает вашингтонский корреспондент агентства Рейтер, государственный секретарь Хэлл заявил 9 декабря, что США будут оказывать помощь на основе закона о передаче взаймы или в аренду вооружения как партизанам, так и четникам (т. е. войскам ген. Михайловича) в Югославии, поскольку американская политика заключается в оказании такой помощи каждой или любой группе в Югославии, которая эффективно борется с немцами. Далее Хэлл заявил, что Англия заняла подобную же линию и США полностью с ней согласны.

Введение правительственного контроля над отдельными предприятиями в США

НЬЮ-ЙОРК, 9 декабря. (ТАСС). Как сообщает агентство Ассошиэйтед Пресс, Рузвельт предложил морскому министерству США установить свой контроль над предприятиями корпорации «Дос-Анжелон Бильдинг Драй Док», так как они неудовлетворительно выполняют правительственные заказы. Контроль морского министерства будет установлен также над заводом фирмы «Ремингтон ранд Компани» в Саутпорте (Нью-Йорк), производящим части для бомбардировочных прицелов.

Контроль устанавливается для обеспечения ускорения выпуска продукции и будет отменен через два месяца после того, как президент установит, что предприятия в состоянии выполнять заказы в соответствии с требованиями военного времени.

Военное производство в США в 1943 году

НЬЮ-ЙОРК, 10 декабря. (ТАСС). По заявлению вице-председателя управления по делам военного производства США Вильсона, валовая продукция американского военного производства в этом году приблизительно на 50 процентов превысит прошлогоднюю. Производство вооружения будет выше, чем в прошлом году на 85 процентов.

В 1944 году продукция военной промышленности превысит производство нынешнего года на 20 процентов.

Военные действия в Италии

ЛОНДОН, 10 декабря. (ТАСС). Как официально сообщается, после упорных боев канадские войска английской 8 армии при сильной поддержке бронетанковых частей, заняли важные позиции к северу от реки Моро. Ожесточенные бои происходили близ Сан Леонардо. Наступление продолжается.

В районе действий американской 5 армии на Центральном участке фронта занята местность, имеющая важное значение. Войска союзников заняли Рокка Д'Эвандро. От противника очищен теперь весь восточный берег реки Гарильяно к югу от Рокка Д'Эвандро. Захвачено много материалов противника.

Авиация союзников продолжала свои налеты на военные об'екты и войска противника.

Совместное англо-американское заявление о подводной войне в ноябре

ЛОНДОН, 10 декабря. (ТАСС). По сообщению агентства Рейтер, опубликована совместная декларация Рузвельта и Черчилля о подводной войне в ноябре.

«Операции против подводных лодок в ноябре, — говорится в декларации, — характерны теми незначительными результатами, которых враг добился ценою огромных усилий. Число торговых судов, потопленных подводными лодками, в ноябре меньше, чем за любой другой месяц, начиная с мая 1940. Благодаря действиям самолетов, базирующихся на Азорские острова, мы смогли улучшить охрану караванов наших судов и сократить район, в котором подводные лодки противника недосягаемы для атак наших сил».

«Число подводных лодок, потопленных в ноябре, — подчеркивается далее в декларации, — снова превысило число потопленных ими судов».

Конфискация медных изделий в Германии

СТОКГОЛЬМ, 10 декабря. (ТАСС). Немецко-фашистская газета «Дер Нейе таг» сообщает, что германские власти издали распоряжение о немедленной конфискации всех котлов и крышек к котлам из меди, медных сплавов и других изделий, покрытых медью.

Конфискации подлежат все изделия—как новые, так и бывшие в употреблении.

Ответственный редактор
А. БАБАЯНЦ.

Облдрамтеатр — 14, 15, 16, 17, 18 декабря премьера — **«Давным-давно»**—А. Гладкова. Героическая комедия в 4 действиях. Начало в 9 час. вечера. Принимаются коллективные заявки. Касса открыта с 12 декабря с 2 часов дня до 9 часов вечера.

Дирекция.

Коксохиммонтаж производит набор рабочих, ИТР и служащих всех профессий и специальностей для восстановительных работ на заводах Донбасса. С предложениями надлежит обращаться в отдел кадров коксохиммонтажа (Кемерово), Комсомольская улица, дом № 14. Телефон № 8-45.

Управление.

ВНИМАНИЕ!

Открыт свободный прием подписки на 1944 год на следующие журналы: Астрономический журнал, Акты физика, химика на иностранных языках, Биохимия, Ботанический журнал, Вестник Академии наук СССР на русском и иностранных языках, Доклады Академии сельскохозяйственных наук им. Ленина, Железнодорожный транспорт, Журнал общей химии, Журнал прикладной химии, Журнал технической физики, Журнал физической химии, За экономию топлива, Известия Академии наук СССР, —отделение технических наук, Известия Академии наук—отделение химических наук, Легкая промышленность, Лесная промышленность, Математический сборник, Летопись музыкальной литературы великой отечественной войны, Прикладная математика и механика, Природа, Сборник руководящих материалов и консультаций по строительству, Сталь, Строительство дорог, Строительная промышленность, Уголь, Успехи химии, Химическая промышленность. Подписка принимается во всех почтовых отделениях Союзпечати.

Адрес редакции: г. Кемерово, ул. Сталина, № 74. Телефоны: ответственного редактора 2-24; зам. редактора 4-85; отделов промышленности и транспорта — 2-37; партийного—8-63; сельскохозяйственного — 4-57; отдела об'явлений — 6-46; отдела писем — 22; директора типографии — 3-96; отдела заказов издательства — 9-35.

ОП08767. Кемерово, изд-во газеты «Кузбасс». Тираж 45.000 Заказ № 238.