700610

Пролетарии всех стран, соединяйтесь!

Кузбасс

Орган Кемеровского обкома и горкома ВКП(б) и областного совета депутатов трудящихся

№ 188 (5188) | 24 НОЯБРЯ 1943 г., среда | Цена 20 к.

Еще больше металла — фронту!

На фабриках, заводах и шахтах нашей страны широко развернулось новое патриотическое движение — соревнование за досрочное выполнение годового плана. Инициаторы этого соревнования—металлурги Сталинска и Магнитогорска — в своем обращении ко всем рабочим, инженерам и техникам черной металлургии писали:

«Какое счастье было всем нам, советским людям, услышать слова товарища Сталина о том, что война теперь идет к окончательной развязке, что победа теперь близка. Но товарищ Сталин нас предупредил: победа не дается без борьбы и напряжения, она берется с боя. Все мы должны помнить слова товарища Сталина: **«Победа теперь близка, но, чтобы ее завоевать, необходимо новое напряжение сил, самоотверженная работа всего тыла, умелые и решительные действия Красной Армии на фронте»**. Глубоко продумав эти мудрые слова нашего Сталина, мы взвесили свои возможности и решили взять на себя новые повышенные социалистические обязательства во Всесоюзном соревновании рабочего класса».

Кузнецкие металлурги обязались дать до конца года сверх плана 70 тысяч тонн чугуна, 20 тысяч тонн стали, 20 тысяч тонн проката, 10 тысяч тонн кокса.

Металл — основа основ социалистического производства. Чем больше будет металла, тем больше будет боевой техники, тем ближе станет победа над врагом. Об этом отлично помнят сталевары, доменщики, прокатчики Кузнецкого комбината. Их самоотверженная работа подчинена этой задаче. В счет своих годовых обязательств металлурги уже выдали около 64 тысяч тонн чугуна, более 9 тысяч тонн кокса, около 5 тысяч тонн стали, 4 тысячи тонн проката. Металлурги Сталинска напрягают свои силы для того, чтобы еще более обеспечить героическую Красную Армию боевым вооружением.

Однако на комбинате много еще резервов, использование которых может принести огромные результаты, еще больше увеличить выплавку металла.

От работы мартеновских цехов зависит успех всего металлургического цикла. В октябре сталеплавильщики добились неплохих показателей, однако не все ресурсы цехов еще использованы. Брак и простои, нарушения технологии до конца не изжиты. Подсчитано, что один час простоя в мартеновских цехах — это потеря 16 тонн металла, достаточного для изготовления более 3.000 мин.

Большие потери несет комбинат из-за выпуска бракованной продукции. В октябре здесь было забраковано несколько плавок. Анализ причин брака показывает, что главная доля вины падает на персонал разливки. В октябре мастер Куцой разлил свыше 26 тысяч тонн стали, дав при этом лишь 51,6 тонны брака, а мастер Савранский из 23 тысяч тонн разлитой стали допустил 517 тонн брака. В бригаде Савранского брак был почти по всем операциям и главным образом из-за отрыва пробок и сгорания стопора, что говорит о невнимательности и небрежности в работе. Если бы все бригады разливщиков обоих цехов работали так, как бригада Куцого, то в каждом цехе можно бы сэкономить 500—700 тонн стали.

Это ли не серьезный резерв сталеплавильщиков!

В октябре немногим больше половины всех плавок было выпущено по графику. Работа по графику требует такой организации труда, чтобы печи не сходились, чтобы не было простоев в подаче шихты, завалке и разливке плавок. Только тогда работа всех звеньев будет увязана, печи не будут иметь простоев, резко уменьшится брак.

Мартеновцы поставили себе целью довести в ближайшее время выпуск плавок по графику до 75 процентов. Что это даст?

Если принять во внимание, что на каждой плавке, выпущенной с отставанием по графику, теряется 45 минут, то потери обоих цехов в месяц составят свыше пяти суток чистой работы. Другими словами сталеплавильщики теряют на этом не менее 15 тысяч тонн стали дополнительно. Но ведь и 75 процентов плавок по графику — не предел! Работа по графику должна стать законом для цеха. В этом — огромный резерв сталеплавильщиков.

Что нужно, чтобы печи имели максимальную производительность? В первую очередь необходимо бороться за скоростные плавки. Процент скоростных плавок крайне низок. В первом цехе только 7,4 процента, а во втором 6,7 процента всех плавок в октябре выпущено скоростными методами. Между тем, тепловая мощность и состояние печей в настоящее время дают возможность мартеновским цехам выпускать не менее 20 процентов плавок скоростными методами.

Основными условиями, обеспечивающими выпуск скоростных плавок, является: четкая организация труда, экономия каждой минуты, рациональное проведение подготовительных операций, строгое соблюдение технологии. При плавлении одной и той же марки стали на отдельных печах допускается огромная разница. Так, на первой печи выпущены были 2 плавки— одна вслед за другой. Первая продолжалась 8,5 часа, другая — около 10 часов. На 15 печи одна плавка продолжалась 10 часов 20 минут, следующая — около 12 часов. На 12 печи плавки продолжались 12 и 13 с половиной часов. Все это вызвано тем, что люди недостаточно боролись за экономию времени, невнимательно готовили шихту, допускали более холодный ход. Продолжительность завалки, доводки, плавления превышала нормативы.

В мартеновских цехах следует развернуть большевистскую борьбу за экономию каждой минуты на каждом этапе плавки. Большую пользу сталеварам окажет установление у печей специальных досок, на которых должна показываться продолжительность каждой операции.

Большое значение приобретает работа печной бригады и заправщиков. Чем короче заправка, тем меньше срок плавки. Правильно проведенная завалка сократит период и самой завалки и плавления. Заправщики должны помнить, что каждые 10 минут, сэкономленные на заправке, дадут фронту дополнительно 3 тонны металла, из которого можно изготовить 375 гранат.

Много других возможностей имеют сталевары Сталинска для полного использования внутренних резервов цеха, для увеличения производительности труда и наиболее эффективного использования агрегатов. Такими же возможностями располагают и все другие цехи комбината. Разве, например, коксовики не могут обеспечить завод газом путем более полной загрузки печей, усиления борьбы с потерями газа, улучшения ухода за коксовыми печами? Разве рабочие копрового цеха не могут давать мартенам больше скрапа за счет лучшего использования богатейшего оборудования и механизмов? Ведь бывают же дни, когда копровики дают мартенам лом в нужном количестве, когда коксовики обеспечивают все цехи газом! Надо, чтобы эти дни превратились в месяцы, стали системой.

На комбинате сейчас проводится смотр организации труда. Он должен выявить возможности дальнейшего увеличения выплавки металла за счет совмещения профессий, еще большего внедрения механизации, высвобождения рабочих на отдельных участках. Надо прямо сказать, что смотр проходит недостаточно активно. Партийные организации цехов самоустранились от этого дела, передоверив его профсоюзам, а последние не сумели превратить смотр в массовое движение и не обеспечили с первых же шагов успех этого начинания.

Ноябрь для кузнецких металлургов — месяц серьезного испытания. Сейчас, когда решается вопрос о сокращении сроков войны, о завоевании близкой победы, страна ждет от кузнецких металлургов исключительно напряженного самоотверженного труда.

Почетные, ответственные обязательства взяли на себя металлурги. Дело чести— выполнить их.

Все резервы черной металлургии — в ход!

Еще больше металла фронту!

Из оперативной сводки за 23 ноября

В излучине ДНЕПРА, юго-западнее ДНЕПРОПЕТРОВСКА, наши войска продолжали наступление и овладели крупными опорными пунктами немцев ХОВРАКИ, КРИНИЧКА, ЕЛЕНОВКА, КРАСНЫЙ ЯР, КРАСНОЕ ПОЛЕ, АЛЕКСАНДРОВКА, НЕЗАБУДИНО и другими.

Южнее КРЕМЕНЧУГА, наши войска, продолжая теснить противника, заняли ряд крупных опорных пунктов немцев, в том числе КАМЕННО-ПОТОЦКАЯ, ТУРКЕСТАНОВКА, ПОПОВКА, ВАСИЛЬЕВКА, БЕРЕЗОВКА и железнодорожную станцию ЛИКАРЕВКА.

В районе ЧЕРНЯХОВА и БРУСИЛОВА наши войска отбивали атаки крупных сил пехоты и танков противника, в результате которых немцы понесли большие потери в живой силе и технике.

В нижнем течении реки ПРИПЯТЬ наши войска овладели районным центром Полесской области БРАГИН и более 40 другими населенными пунктами, в том числе ВЕРХНИЙ БОР, НОВЫЙ ПУТЬ, ДУБЛИН, МАЩЕВО.

Западнее РЕЧИЦЫ наши войска заняли несколько населенных пунктов.

Севернее ГОМЕЛЯ наши войска вели бои по расширению плацдарма на правом берегу реки СОЖ.

В течение дня наши войска на всех фронтах подбили и уничтожили 182 немецких танка. В воздушных боях и огнем зенитной артиллерии сбито 67 самолетов противника.

По Советскому Союзу

Восстановлена спичечная фабрика

Немецкие оккупанты, отступая из Новозыбкова (Орловская область), взорвали и сожгли крупнейшую в СССР спичечную фабрику «Волна революции», выпускавшую до войны около 5 тысяч ящиков спичек ежедневно. Старые рабочие немедленно взялись за восстановление предприятия. Первый ящик спичек отправлен в подарок Н-ской Новозыбковской стрелковой дивизии. (ТАСС).

10 тысяч домов готовы к зиме

За месяцы, прошедшие после великой битвы, в Сталинграде вновь выстроено и восстановлено около 10 тысяч зданий.

К первому ноября в теплых домах расселилось 97.506 человек. (ТАСС).

Соревнование за досрочное выполнение годового плана

Все ресурсы на заводах и шахтах—в ход!

Впереди—первый мартен

СТАЛИНСК, 22 ноября. (Наш корр.). Соревнование металлургов за досрочное окончание годового плана с каждым днем принимает все более широкий размах, принося значительные производственные успехи.

Первый мартеновский цех ликвидировал задолженность и с начала месяца дал 1.100 тонн стали сверх плана. Второй мартен отстал от первого. Об'ясняется это зазнайством и самоуспокоенностью среди коллектива. Даже лучший сталевар цеха Малышев слал темпы, выполняя план в среднем на 90 процентов.

В счет годовых обязательств кузнецкие металлурги выдали около 64 тысяч тонн чугуна, более 9 тысяч тонн кокса, около 5 тысяч тонн стали, 4 тысячи тонн проката. Сейчас основное в соревновании — ликвидировать внутрицеховые неполадки, подтянуть копровый, коксовый и огнеупорный цехи, от безупречной работы которых зависит планомерная выдача мартеновских печей и прокатных станов.

Недавно 2 бригада второго мартена начальника смены Голенко вызвала на соревнование 2 бригаду первого мартена. Смена тов. Голенко, в которую входит лучший мастер сталеплавления Белащук и известные сталевары Федотов и Шугарев, обязались закончить годовой план 23 декабря, дать 8 тысяч тонн сверх плана и сварить в ноябре 25 скоростных плавок. 2 бригада первого мартена (начальник смены Блинов), приняв вызов, обязалась дать сверх плана 2.500 тонн стали и сварить до конца года 25 скоростных плавок.

В первый день победителем вышла смена Блинова, давшая 255 тонн сверх плана. Однако смена не использовала все резервы. Не соблюдался график, отчего произошла скученность плавок.

Шахта имени Ворошилова отгружает бракованный уголь

На шахте имени Ворошилова, треста «Прокопьевскуголь», неблагополучно с качеством угля. 11 ноября шахта отгрузила Магнитогорскому металлургическому комбинату бракованный уголь марки «К». Брак вызван плохой работой участков.

Так, на участке № 6 пласт «Третий внутренний» вырабатывается щитовой системой. Щит врезался в кровлю и почву на 0,5—0,8 метра. Порода не отделяется и вся идет в уголь.

Отдел технического контроля шахты не обеспечивает предварительного опробования угля до погрузки. Вагоны простаивают по 3 часа в ожидании необходимых анализов угля. Только в течение одного дня был забракован уголь в 11 железнодорожных вагонах, причем, уголь в пяти вагонах имел 2,8 процента видимой угольной породы вместо 1,5 проц. по норме; в угле остальных вагонов содержалось золы 14 процентов вместо 11,5.

Произведенной проверкой установлено, что начальник отдела технического контроля тов. Велижанский почти не контролирует горных выработок. Главный инженер шахты тов. Бирюков покровительствует этому. Штат контролеров не укомплектован: вместо 8 человек в шахту спускается 1—2. Это дает возможность ряду участков безнаказанно выдавать брак. Так, например, на участке № 11 выдавался уголь с содержанием золы до 21 процента.

И. МАРКОВИЧ,
старший инспектор по качеству угля.

Чем лучше организован труд, тем выше производительность труда

На шахтах треста «Ленинуголь» проходят общественный смотр организации труда. Он показал, какие колоссальные возможности не использованы еще для поднятия производительности труда горняков, для повышения угледобычи.

Недавно был проведен хронометраж работы одной из качающих смен на 10 участке шахты имени С. М. Кирова.

Бригада навалоотбойщиков тов. Анкудинова вышла с участка в 11 часов 16 минут. К лаве шли 50 минут; инструмент получали 25 минут; пайки распределяли 15 минут.

Когда пришли на работу, оказалось, что не подрезано и не отпалено 10 метров вруба. В ожидании фронта работы бригада просидела 50 минут. Начали качку. Через 30 минут — две остановки: на 23 минуты из-за неполадок с канатиком привода, 15 минут стояли из-за того, что разболтились рештаки. И в конце смены — час простоя из-за отсутствия смазки в подшипниках привода.

Таким образом, бригада потеряла за смену 188 минут рабочего времени, или 37 человеко-часов. В результате члены бригады выполнили только 50 проц. государственной нормы. Навалоотбойщики недодали стране столько угля, сколько хватило бы для выплавки 640 тонн чугуна, 2.020 тонн стали, — для изготовления 820 тысяч мин.

Этих потерь можно было с успехом избежать, если бы горные мастера, командиры соблюдали самые элементарные правила руководства сменами.

Горный мастер подготовительной смены обязан дождаться на рабочем месте прихода горного мастера качающей смены и дать свою путевку-наряд ему на подпись. Подписывая наряд, горный мастер качающей смены как бы подтверждает, что лава вполне подготовлена к выдаче угля, что фронт работы обеспечен. Это называется приемом и сдачей смены на ходу.

Однако такой порядок сплошь и рядом нарушается. Бригада Анкудинова, например, встретила горного мастера подготовительной смены Иванчикова уже на штреке, так сказать «на ходу» к выходу из шахты.

Если учесть, что все это происходит на передовом участке тов. Чекмарева, уже выдавшем в ноябре тысячи тонн сверхпланового угля, невольно возникает вопрос: что же делается на других участках?

В результате низкой культуры руководства некоторых горных мастеров простои из-за несвоевременной подготовки рабочего места на четвертом и седьмом участках шахты имени Ем. Ярославского отнимают до 40 процентов рабочего времени. Немудрено, что на седьмом участке ни один навалоотбойщик не выполняет государственную норму выработки.

Исключительное значение для повышения производительности труда имеет правильная расстановка людей по фронту работы.

В бригаде Жаркова (шахта «7 ноября») было 7 навалоотбойщиков. Они систематически выполняли нормы от 60 до 80 процентов. Когда тщательно исследовали производственные условия, то оказалось, что на этом участке достаточно 4 навальщиков. Сократили 3 человека и результаты немедленно сказались. Получив достаточный фронт работы, навалоотбойщики стали выполнять нормы в среднем на 110 процентов.

Многое сделано на этой шахте по использованию рабочей силы с наибольшим толком для дела. В так называемых «ножках» труд был организован следующим образом: забойщик сам бурил, сам подготовлял себе фронт работы. Среднее выполнение норм на этом участке никогда не достигало 100 процентов. Сократили количество забойщиков, а из высвободившихся людей создали специальную подготовительную смену. Разделение труда повысило производительность забойщиков до 127 процентов. При том же количестве рабочих об'ем работ стал выполняться значительно быстрее.

Работа с людьми, правильная оценка их способностей, умение расставить людей на участках — в этом одно из условий умелой организации производства.

Навалоотбойщик первого участка шахты «7 ноября» Чинцов никогда не выполнял нормы выработки. Но стоило перевести Чинцова забойщиком на участок подготовительных работ, как его производительность поднялась до 115 процентов.

Слабое место на шахте рудника—робкое внедрение малой механизации, недостаточное использование различных приспособлений, облегчающих труд, повышающих производительность.

На большинстве шахт доставка леса производится волоком. Почему не применяются, например, на подготовительных работах механические грузчики? Почему только на шахте «Полысаево» при выгрузке породы подстилают на почву железные листы, облегчающие труд забойщика.

Три года назад на шахте имени Ем. Ярославского с успехом применялись щитки механика Панова для завальных бортов рештаков. Это чрезвычайно несложное приспособление предотвращает перебрасывание угля во время навалки через борт рештака, помогает избежать заштыбовки, а значит и связанных с ней аварий механизмов и простоев, но стоило только потеряться клещам, при помощи которых щитки прикреплялись к рештакам, чтобы приспособление перестало жить. Сделать новые клещи никто не догадался.

На шахтах нехватает инструментов, лопат, топоров, кайл. А между тем, имеются все возможности наладить изготовление дешевого и прочного инструмента на месте, из местных материалов.

Весь Советский Союз обошло приспособление кузнеца шахты «А» т. Петухова для изготовления на месте шуфельных лопат из старого рештачного железа. Эта лопата не уступает по своему качеству фабричной и стоит значительно дешевле. Но на той же шахте «А» рабочие идут в лаву со «сковородниками», как презрительно окрестили шахтеры маленькую, неудобную лопату с ничтожной емкостью.

Повышение производительности труда зависит от массы факторов, начиная от системы ведения горных работ и расстановки рабочей силы до снабжения горняков гаечными ключами и шуфельными лопатами. Все дело в том, чтобы хозяйственники, командиры участков проявили подлинную большевистскую заботу об организации труда.

Р. ЛОБАНОВА.

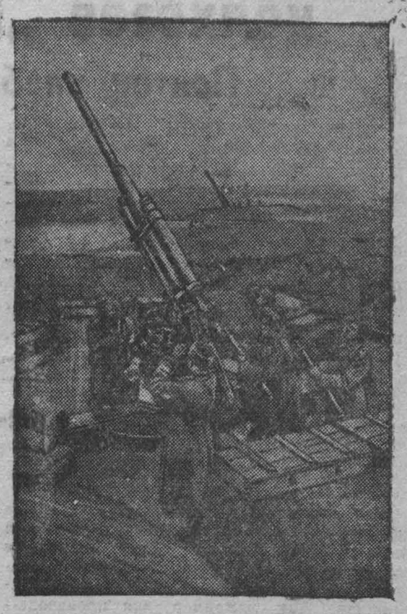

Действующая Армия. (1-й Украинский фронт). Восьмой зенитной артиллерийской дивизии полковника Емельянова, особо отличившейся в боях за город Киев, приказом Верховного Главнокомандующего Маршала Советского Союза тов. Сталина присвоено наименование «Киевской». На снимке: зенитные орудия восьмой Киевской зенитной артиллерийской дивизии на огневой позиции. (Фотохроника ТАСС).

400 комсомольских эшелонов угля—фронту

4 тысячи тонн— к новому году

Комсомольцы и молодежь шахты «Пионер», треста «Кемеровоуголь», обязались выдать к новому году 4 тысячи тонн угля сверх плана.

На шахте развернулась борьба за выполнение взятого обязательства. Комсомольская смена, где комсоргом тов. Захрямин, за 10 дней соревнования выдала на-гора 256 тонн угля. Молодые забойщики этой смены Иванчик, Гаврилюк ежедневно выполняют свое сменное задание на 150—200 процентов.

А. ПОПОВ,
комсорг ЦК ВЛКСМ шахты «Пионер».

Ноябрьский план выполнен

ПРОКОПЬЕВСК, 19 ноября. (По телефону). Горняки шахты № 1 гортопа 18 ноября досрочно закончили месячный план угледобычи.

Впереди идет смена десятника Белоусова, выполнившая за это время почти двухмесячный план.

В полтора раза больше задания выдала угля смена десятника Полынина.

В ответ на обращение железнодорожников

Обсудив обращение железнодорожников, коллектив погрузочного пункта станции Кемерово решил не отставать от передовиков транспорта.

Несмотря на зимние условия работы, он обязался повысить производительность труда на 65 процентов и сократить время простоя вагонов на 15 процентов против нормы.

Кемеровский горкомхоз не заботится об артелях

Ремонтно-строительная артель «Третья пятилетка» кроме строительных работ обязана вырабатывать товары широкого потребления — сапожные, одежные и зубные щетки. Но, при составлении плана на IV квартал, неожиданно оказалось, что сырья нет. Пришлось с большим запозданием ходатайствовать перед Наркоматом о наряде на сырье.

Целыми сутками простаивают в артели из-за неисправности оборудования. В штате Кемеровского горпромсоюза имеется два инженера, но они никакой помощи артели не оказывают. За весь октябрь ни один работник горпромсоюза не посетил артель.

И. ТАРАНОВ,
председатель артели «Третья пятилетка».

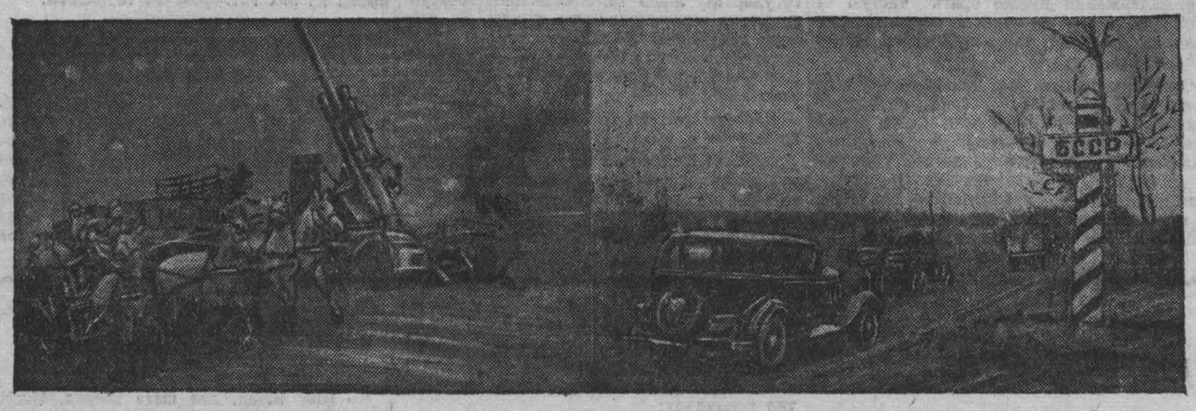

По дорогам, ведущим к родной Белоруссии. На снимке: (слева) разбитая германская военная техника. (Фотохроника ТАСС).

От Советского Информбюро

Оперативная сводка за 22 ноября

В течение 22 ноября в излучине ДНЕПРА, юго-западнее ДНЕПРОПЕТРОВСКА, наши войска продолжали вести бои местного значения, в ходе которых улучшили свои позиции.

Южнее города КРЕМЕНЧУГ наши войска овладели сильно укрепленными опорными пунктами противника ЧИКАЛОВКА, КОНСТАНТИНОВКА, АБРАМОВКА, НЕДОГОРКИ, МИХАЙЛОВКА, МАРЬЕВКА, ВОЛЬНЫЙ ПОСАД, ВОРОШИЛОВКА, КУКОЛОВКА.

В районе ЧЕРНЯХОВА и КОРОСТЫШЕВА наши войска продолжали отбивать атаки крупных сил пехоты и танков противника и нанесли ему большие потери в живой силе и технике.

В районе нижнего течения реки ПРИПЯТЬ наши войска продвинулись вперед и с боями заняли населенные пункты ЛЕНИНСК, СУВИДЫ, ПЕРКИ, ВЕЛЬЯМОВ, КРАСНО, ЗИМОВИЩИ, БЕНИВКА, СТАРЫЕ ШЕПЕЛИЧИ, КУРЕНИ, ДЕНИСОВИЧИ, УГЛЫ и железнодорожную станцию ПРИПЯТЬ.

Западнее РЕЧИЦЫ наши войска, преодолевая сопротивление противника, овладели населенными пунктами ШУПЕЙКИ, ХУТОР, КОКУЕВИЧИ, ЗОЛОТУХА, НОВИНКИ, МАЛОДУШ, СТАРЫЙ БАРСУК, НОВЫЙ БАРСУК, ГРЕБЕНЕВО, ИЗБЫВЬ, ДУБРОВИЦА, ОМЕЛЬКОВЩИНА, ЛУБЕНИКИ, КОТЛОВИЦА, ЗАРЕЧЬЕ, НОВАЯ АЛЕКСЕЕВКА.

Севернее ГОМЕЛЯ наши войска продолжали вести бои по расширению плацдарма на правом берегу реки Сож и, сломив сопротивление противника, овладели сильно укрепленными опорными пунктами его обороны ШЕРСТИН, НОВОСЕЛКИ, РАДУГИ, НОВЫЙ МИР, НОВАЯ ЖИЗНЬ, СТАРОЕ СЕЛО, КАЛИНОВКА, КОНИЧЕВ.

На других участках фронта — разведка и артиллерийско-минометная перестрелка.

В течение 21 ноября наши войска на всех фронтах подбили и уничтожили 190 немецких танков. В воздушных боях и огнем зенитной артиллерии сбито 18 самолетов противника.

* * *

В излучине Днепра, юго-западнее Днепропетровска, части Н-ского соединения в результате ночного боя овладели сильно укрепленным узлом вражеской обороны. Утром немцы подтянули резервы и предприняли несколько контратак. Советские бойцы успешно отбили все контратаки противника и истребили до батальона гитлеровцев. Подбито и сожжено 10 вражеских танков и 3 самоходных орудия.

* * *

Южнее города Кременчуг наши войска продолжали наступление и заняли несколько опорных пунктов. Неоднократные контратаки немцев успеха не имели. За день боев уничтожено более 1.000 немецких солдат и офицеров. Подбито и уничтожено 66 танков и самоходных орудий противника. Нашими частями захвачено 4 немецких танка, 36 орудий, 80 пулеметов и свыше 100 автомашин с различными грузами. Взято значительное число пленных.

* * *

В районе Коростышева противник, сосредоточив на узком участке фронта крупные силы пехоты и танков, пытался прорвать нашу оборону. Завязалось ожесточенное сражение. Советские бойцы отразили все атаки немцев и удержали свои позиции. В танковых боях и огнем артиллеристов и бронебойщиков подбито и сожжено до 80 немецких танков. Подступы к нашим позициям усеяны трупами убитых солдат и офицеров противника. В районе Черняхова наши части отразили 2 вражеские атаки и уничтожили до 600 гитлеровцев.

8 летчиков - штурмовиков под командованием гвардии капитана Кузина во время налета на железнодорожную станцию сожгли 2 и повредили 5 воинских эшелонов противника.

* * *

Западнее Речицы наши войска продолжали наступление и овладели рядом населенных пунктов, отбрасывая врага на запад. Части Н-ского соединения истребили свыше 800 немецких солдат и офицеров. Захвачено несколько артиллерийских батарей, склад снарядов, мин и другие трофеи. В одном районе наши кавалеристы окружили и уничтожили роту гитлеровцев. Взяты пленные.

* * *

В Черном море наши летчики потопили нефтеналивную баржу противника водоизмещением в 1.000 тонн.

* * *

Партизаны литовского отряда «За родину» обстреляли бронебойно-зажигательными пулями немецкий эшелон с боеприпасами. Эшелон загорелся и начались сильные взрывы. Все вагоны этого эшелона уничтожены. Другой литовский партизанский отряд за последние дни пустил под откос 4 вражеских поезда. В результате крушений разбиты 3 паровоза и несколько десятков вагонов. Прервано движение поездов противника на важном участке железной дороги.

* * *

Пленный лейтенант 2 батальона 80 артполка 8 немецкой танковой дивизии Карл Гайнц рассказал: «Многодневные тяжелые бои подорвали боевой дух немецких солдат. Они еще выполняют приказания офицеров, но делают это без малейшего желания, потому, что боятся наказания. Будучи на наблюдательном пункте, я видел, что солдаты часто уклоняются от штыковых схваток. Мощное «ура» русских обычно всегда наводит ужас. Офицеры с тревогой отмечают непрерывное ухудшение военного положения. До недавнего времени у многих еще теплилась надежда, что русских удастся остановить у Днепра. Теперь эта надежда рухнула. По мнению многих немецких офицеров, падение Киева и потеря значительной части Украины является тягчайшим ударом для Германии. От этого удара немецкая армия уже никогда не оправится».

* * *

Ниже публикуется акт о зверствах немецко-фашистских мерзавцев в гор. Мелитополе: «2 года немецко-фашистские захватчики свирепствовали в нашем городе, грабили, мучили и убивали мирных жителей. В октябре 1941 года фашистские изверги согнали к мельнице около Бердянского моста более трех тысяч жителей и расстреляли их у противотанкового рва.

Но это было начало. С тех пор почти ежедневно к противотанковому рву под'езжала специальная крытая автомашина. Гестаповцы выталкивали из нее арестованных советских граждан и расстреливали их. Массовые убийства мирных жителей происходили также на окраинах города, около сел Данило - Ивановка и Круча. По далеко неполным данным, гитлеровцы за время оккупации истребили более 14 тысяч мирных жителей города. При отступлении немецкие бандиты взрывали и поджигали жилые дома вместе с жителями. 13 октября 1943 года немецкие палачи загнали в тюрьму более 250 женщин и детей и ночью подожгли тюрьму.

Гитлеровцы разрушили Мелитополь. Они взорвали насосно-компрессорный завод, завод им. Микояна, завод им. Воровского, консервный завод и другие предприятия, а также сотни жилых домов. Главными виновниками этих чудовищных злодеяний являются, так называемый, генеральный немецкий комиссар Крыма, палач Георг Гейниш, его заместитель Кунценгауэр, начальник гестапо Кула и бургомистр города Классен».

Акт подписали: председатель городского исполкома Филипповский, жители города Мелитополь — Миньков, Трофимова, Кошкарев и другие.

ХЛЕБ ДЛЯ ФРОНТА, ДЛЯ ПОБЕДЫ!

Передовые артели подхватывают почин колхозов „Искра“ и „Красное знамя“

Приток хлеба увеличился

ЛЕНИНСК-КУЗНЕЦКИЙ РАЙОН, 23 ноября. (По телефону). Обращение искровцев и краснознаменцев нашло широкую поддержку в колхозах района. Намного увеличился приток зерна на элеватор. Полным ходом возят хлеб государству колхозники артели «Искра», чье обращение сейчас горячо обсуждается в деревнях и селах области.

В ответ на патриотический почин искровцев колхозники артели «Зеленый луг», Новогородецкого сельсовета, закончили вывозку хлеба государству, сдают сверх плана 2 тысячи пудов зерна.

Темпы хлебовывозки в районе значительно усилились. 17 колхозов — накануне завершения годового плана хлебопоставок. Среди них: «Страна советов», «Красный таежник», имени 8 марта, «Красный яр» и «Сибирский пахарь». Обсудив обращение искровцев, колхозники этих артелей взяли обязательство: после завершения годового плана организовать сверхплановую сдачу хлеба государству.

Слово краснознаменцев — крепкое слово

Колхозники артели «Красное знамя», Кузнецкого района, — инициаторы сверхплановой сдачи хлеба — в эти дни беспрерывно направляют подводы с хлебом государству. В счет выполнения взятого обязательства уже вывезено 28 центнеров зерна. К 28 ноября хлеб будет вывезен полностью.

В ответ на обращение краснознаменцев и искровцев колхозники артелей Кузнецкого района «Сибтруженик», «Факел Октября» и имени Кирова обязались сдать сверх плана 200 центнеров зерна. Часть хлеба колхозники вносят из личных запасов.

Еще не использованы все возможности

В колхозах Яшкинского района развертывается движение за сверхплановую сдачу хлеба государству. Колхозники села Березовка, обсудив обращение колхозов «Искра», Ленинск-Кузнецкого района, и «Красное знамя», Кузнецкого района, решили сдать сверх плана 400 центнеров зерна. Один лишь колхоз «Красная звезда» сдаст 200 центнеров хлеба. По 100 центнеров сдадут колхозы имени 18 марта и «Путь второй пятилетки».

Горячо поддержали почин кузнечан колхозники Таловского сельсовета. Колхоз «Путь Ворошилова» сдает сверх плана 200 центнеров зерна, артели «Первое мая» и имени Буденного — по 150 центнеров. Всего таловцы сдадут 800 центнеров хлеба.

Нужно, однако, отметить, что инициатива колхозов Березовского и Таловского сельсоветов в районе подхватывается слабо. Об этом свидетельствуют слабые темпы хлебосдачи, поставившие район на девятое место. Возможности далеко не использованы. До сих пор опыт колхоза «Красная гвардия», организовавшего борьбу за каждый лишний килограмм зерна, не популяризирован в районе. Замалчивает о нем и районная газета. Между тем есть много интересного в делах этого колхоза. Наладив перевеивание зерновых отходов, очистку токов и перевалок, колхоз получил дополнительно 90 центнеров зерна и в короткий срок сдал его государству, рассчитавшись полностью по хлебопоставкам.

Опыт колхоза «Красная гвардия» нужно всемерно распространить в районе.

Д. ДМИТРИЕВ.

Снегозадержание — могучий фактор в борьбе за урожай

Без достаточного запаса влаги в почве невозможно получение высоких урожаев сельскохозяйственных культур. Почвенная влага нужна растениям на протяжении всего их роста и развития в огромном количестве. Так, например, для производства одного центнера сухого вещества пшеницы требуется 420—450 центнеров воды. Вот почему накопление влаги в почве имеет большое значение.

В ряде районов нашей области с начала зимы снеговой покров незначителен, достигает лишь 5—10 см., на открытых местах он вовсе уносится ветром. Посевы озимых культур и многолетних трав в таком случае гибнут от мороза. Следовательно снегозадержание на полях надо начинать с самого начала снегопада.

В зиму 1942—1943 года в некоторых районах нашей области, в частности Ленинском, Топкинском, Яшкинском и Прокопьевском снегозадержание на полях колхозов совершенно не производилось, вследствие чего здесь была допущена значительная гибель посевов озимых культур.

Нужно не забывать, что огромным количеством опытов научно-исследовательских учреждений, а также колхозно-совхозной практикой доказано, что снегозадержание повышает урожай всех сельскохозяйственных культур. На Западно-Сибирской опытной станции снегозадержание за 8 года повысило урожай озимой пшеницы в среднем с 5,6 до 17 центнеров с гектара в год, т. е. в три раза.

В широком размере в общем комплексе агротехнических мероприятий снегозадержание проводилось передовыми звеньями высокого урожая — Ефремова, Чуманова, Кострикиной и др. и всегда давало положительные результаты. Работы по снегозадержанию необходимо проводить такими способами, при которых можно создать более глубокий снеговой покров, так как известно, что один сантиметр снегового покрова дает до 125 центнеров воды на гектар, или 2,5 литра на 1 кв. метр.

Наилучшим способом снегозадержания является щитовой. Щиты могут изготовляться из теса, горбылей или жердей, хвороста и камыша. Щиты из теса, горбылей и хвороста делаются размером: высота 1 метр, ширина 2 метра, а высоту щита из камыша можно уменьшить до 1,5 метра.

Сначала изготовляется рама щита, а затем уже, в зависимости от наличия материала, делается щит. Для лучшего накопления снега щит устраивается не сплошной, а с просветами, площадь просветов должна составлять 47—50 проц. от общей площади щита.

Просветы для щитов нужны для того, чтобы струя воздуха, проходя через просветы, лучше дробилась на более мелкие струйки, которые за щитом теряют скорость и относительно более тяжелые частицы снега выпадают из воздушного потока и падают за щитом. Скорость воздушного потока снижается и перед просветами щита, от этого снежный вал по эту сторону щита меньший, чем по другую его сторону. Сплошной щит, наоборот, не создает этих условий в накоплении снега, он изменяет направление снежного покрова. Кроме того, у такого щита сопротивление больше и щит значительно труднее удержать. Практика показала, что щиты, изготовленные с просветами, дают хорошие результаты и могут служить для целей снегозадержания несколько лет.

Накопление снега зависит не только от количества выпадающих осадков, проходящих метелей и буранов, но и от величины площади снегосбора — открытого пространства с наветренной стороны, от линии расположения щитов и от способа их расстановки.

В течение зимы щиты переставляются по полю против господствующего направления ветра. Всякое уклонение от него и косина при расстановке щитов уменьшают их рабочую площадь и снижают эффективность снегозадержания.

При расстановке щитов под углом к ветру получается скольжение снега и снег не задерживается, а если щит поставлен вдоль господствующего направления ветра, щит совершенно не работает.

Способы расстановки щитов.

1. **Шахматно-групповой разреженный.** Щиты устанавливаются по прямой линии, группами, обычно по 5 штук, с разрывами в рядах. Расстояние между щитами в рядах 2 метра и между группами 22 метра, расстояние между рядами 20 метров.

2. **Шахматно-групповой уплотненный.** Порядок установки щитов такой же, как и в первом случае, но расстояние между рядами 10 метров. Этот способ применяется на особо открытых местах.

3. **Шахматно-рядовой.** Расстановка производится в одиночку по прямой линии, расстояние между щитами 4 метра, между рядами — 20 метров. Щиты в каждом последующем ряду расставляются против разрывов предыдущего ряда. Этот способ снегозадержания можно производить при постоянном направлении ветра.

4. **Шахматно-перекрестный.** Разрыв в ряду между щитами — 9 метров. Каждый последующий щит устанавливают в противоположном, перекрестном направлении от предыдущего, под прямым к нему углом. Расстояние между рядами 10 метров. Этот способ рекомендуется на участках с резкой переменой в направлении ветров.

5. **Рядовой.** Расстояние между щитами в ряду — 1 метр, между рядами — 20 метров. Этот способ применяется при постоянном направлении ветра.

Каждый из указанных способов при проведении снегозадержания должен соответствовать условиям того или иного поля.

Кроме щитов, снегозадержание можно проводить стеблями подсолнечника, снежными заграждениями (кучи и плиты), соломой (расстановкой снопов). Солому для снегозадержания нужно брать чистую от сорняков, чтобы не занести семян сорных трав на площади, где проводится снегозадержание.

Снегозадержание дает дополнительно не менее 4—5 центнеров зерна с каждого гектара, а это даст десятки, сотни тысяч центнеров хлеба. Поэтому установленный план снегозадержания по каждому колхозу должен быть выполнен безоговорочно. Для этого нужно мобилизовать все силы и возможности.

В. ЯКИМОВ,
главный агроном облзо.

Срывщики хлебосдачи предупреждаются...

Многочисленны факты преступной затяжки хлебосдачи в Киселевском районе! В колхозах им. «Красина», «Победа», «Пчелка», имени Буденного, «Прогресс» и в ряде других намолоченного зерна более, чем достаточно. Однако государству оно не сдается. Руководители этих колхозов пытаются прикрыть срыв хлебосдачи безосновательными ссылками на недостаток зерноочистительных машин для подработки зерна.

Как ни странно, в районе верят подобным заверениям и мер к пресечению преступной затяжки хлебосдачи не принимают. Киселевский райком ВКП(б) (секретарь тов. Коростелев) ограничился лишь предупреждением срывщиков хлебосдачи и установлением новых сроков, уже не раз нарушенных.

Колхоз им. Чапаева из 60 центнеров намолоченного за последние дни зерна, сдал государству лишь 13, а остальное израсходовал на внутриколхозные нужды. В райкоме заслушали пространный доклад председателя колхоза Алексеева об отставании. Выяснилось, что здесь еще и молотьба не закончена.

Каково же было решение? — Предупреждение и новый срок...

Ясно, что одними предупреждениями не выправить положения. Нужны более решительные меры к срывщикам молотьбы и хлебовывозки. Но Киселевский райком партии действует по принципу: «Сор из избы не выносить».

Действующая Армия. Автоматчики ведут бой на улицах города. (Фотохроника ТАСС).

К событиям в Ливане

ЗАЯВЛЕНИЕ ФРАНЦУЗСКОГО КОМИТЕТА НАЦИОНАЛЬНОГО ОСВОБОЖДЕНИЯ

ЛОНДОН, 21 ноября. (ТАСС). Как сообщает министерство информации, сегодня утром под председательством генерала де Голля состоялось экстренное заседание Французского комитета национального освобождения. Опубликовано следующее заявление:

«Комитет ознакомился с последними предложениями генерала Катру, предусматривающими урегулирование ливанского инцидента. Комитет установил, что в стране царит полный порядок. Решено принять предложение генерала Катру о восстановлении на посту президента Ливанской республики Бехара Эль Хури. Генералу Катру предоставлены полномочия вести с ним переговоры о мерах, необходимых для восстановления конституционной жизни Ливана. Французскому генеральному и полномочному делегату Элле предложено вернуться в Алжир. Комитет решил также освободить из тюрьмы всех ливанских министров, арестованных 8 ноября. Комитет заявляет о своем намерении вступить с правительством Сирийской республики в переговоры, необходимые для согласования позиций Франции как державы-держательницы мандата, с обещанием независимого режима, который она дала мандатным территориям Ближнего Востока в декларации 1941 г. Как только в Ливане будет снова установлен конституционный порядок, аналогичные переговоры будут начаты с Бейрутским правительством».

Военные действия в Италии

ЛОНДОН, 22 ноября. (ТАСС). Как официально сообщается, части 8 английской армии заняли на Центральном участке фронта Вастоджирарди и Сан-Пьетро.

В ночь на 20 ноября английские эсминцы атаковали у восточного побережья Италии, примерно в 50 милях от Анконы, караван судов противника. Одно судно потоплено, второе серьезно повреждено.

Авиация союзников продолжала свой налет на военные об'екты противника и его аэродромы в Эгейском море.

В Италию прибыли недавно войска союзников, среди которых имеется большое число канадцев.

Война на Тихом океане

ВЫСАДКА ВОЙСК НА ОСТРОВАХ ГИЛБЕРТА.

НЬЮ-ЙОРК, 22 ноября. (ТАСС). Морское министерство США сообщает, что войска союзников под прикрытием мощного соединения Тихоокеанского флота высадились на острове Макин и на островах Тарава (острова Гилберта). Высадившиеся войска встретили сравнительно небольшое сопротивление японских войск на острове Макин и сильное сопротивление на островах Тарава. Бои продолжаются.

ТОКИО, 22 ноября. (ТАСС). Агентство Домей Цусин передает, что 19 ноября мощные вооруженные силы союзников, в том числе авианосцы и линкоры, атаковали остров Макин и острова Тарава.

21 ноября утром войска союзников высадились на этих островах. В настоящее время там ведутся ожесточенные бои.

Борьба против гитлеровских оккупантов в Северной Италии

ЛОНДОН, 22 ноября. (ТАСС). Агентство Рейтер передает, что в горах Северной Италии против гитлеровских оккупантов ведут вооруженную борьбу 5 тысяч итальянских патриотов. Итальянские партизаны заняли много деревень в районе озера Комо, выбив из них гитлеровские гарнизоны.

Суд над вишийскими агентами в Марокко

ЛОНДОН, 22 ноября. (ТАСС). Агентство АФИ передает, что 20 ноября перед французским трибуналом в Рабате (Марокко) предстали бывшие генеральные директоры марокканского государственного банка Бапс и Декубри, обвиняемые в том, что после высадки войск союзников в Северной Африке они отправили золотые запасы в оккупированную зону Франции.

О назначении главного представителя СССР в Европейской консультативной комиссии

В соответствии с решением Московской конференции о создании в Лондоне Европейской консультативной комиссии, советское правительство назначило главным представителем Советского Союза в этой комиссии посла СССР в Великобритании тов. Ф. Т. Гусева.

Назначение Стрэнга представителем Англии в Европейской консультативной комиссии

ЛОНДОН, 22 ноября. (ТАСС). Английское министерство информации сообщает, что помощник заместителя английского министра иностранных дел Вильям Стрэнг назначен представителем Соединенного Королевства в Европейской консультативной комиссии в ранге посла.

Налеты германской авиации на Англию

ЛОНДОН, 21 ноября. (ТАСС). Официально сообщается, что небольшое число германских самолетов пересекло в ночь на 21 ноября южное побережье Англии.

Некоторые вражеские самолеты проникли в район Лондона. Взрывами бомб, сброшенных в отдаленных друг от друга пунктах, причинен ущерб. Имеются жертвы. Сбито 2 неприятельских самолета.

Результаты операций американских „Летающих крепостей“

НЬЮ-ЙОРК, 21 ноября. (ТАСС). Агентство Ассошиэйтед Пресс сообщает, что американские «Летающие крепости» за первый год своих операций на северо-африканском театре военных действий уничтожили и повредили 1.348 самолетов противника. На вражеские об'екты в Северной Африке и в Европе было сброшено 26.100 тонн бомб. В этих операциях было потеряно 87 «Летающих крепостей».

80 литров крови от доноров-патриотов

Каждая новая победа на фронте рождает у тружеников тыла стремление еще больше помогать героической Красной Армии.

В городе Сталинске намного увеличилось количество доноров. Бывают дни, когда на пункт переливания крови приходят по 30—40 доноров, предлагают свою кровь, чтобы спасти жизнь бойцам, раненым в сражениях против немецких захватчиков. Только за один день 5 ноября 46 доноров сдали 16 литров крови.

Лучшими донорами г. Сталинска считаются тт. Суркова Л. Г., Бубенина А. И. — санитарки кабинета переливания крови, Жуковская С. Е. — бухгалтер ЖКО металлургического комбината. За время отечественной войны они сдали от 5 до 10 литров крови.

В подарок Октябрю доноры-патриоты г. Сталинска сдали свыше 80 литров крови.

Н. СИДОРЕНКО.

„Эксперименты“ юргинского телеграфа

Удивительные дела творятся на юргинском телеграфе. Это учреждение фактически превратилось в какой-то архив, куда складываются все прибывающие телеграммы.

За фактами далеко не ходить. 20 октября из Ленинграда в Юргу прибыла на мое имя срочная телеграмма. Из Ленинграда она шла меньше суток, а вот доставка ее продолжалась... 23 дня. Адресат получил ее 12 ноября.

Случай с ленинградской телеграммой это «цветочки». Худшую участь постигла телеграмму, пришедшую из Томска на почтовый ящик. Она пролежала в стенах юргинской почты больше месяца.

Еще более любопытная история произошла с телеграммой-молнией, отправленной Новосибирской конторой «Строймеханизация» 1 октября. На юргинском телеграфе твердят, что они не видели и не слышали о такой телеграмме.

Облуправлению связи пора прекратить «эксперименты» юргинского телеграфа.

Э. МОНТВИД.

Холодно, сыро, грязно

Комбинат подсобных предприятий Правобережного стройтреста и дирекция кирпичного завода «3-бис» не заботятся о бытовых нуждах рабочих завода. До сих пор не закончен ремонт жилищ, в которых живет большинство рабочих кирпичного завода.

В общежитии № 2 грязь, сырость, на стенах плесень от непросохшей штукатурки. Помещение не отапливают. Комендант общежитий Мишин видит все это, но порядка не наводит.

После долгих настояний рабочих, в общежитии была отведена комната под красный уголок. Но в нем нет ни стола, ни стульев, нет даже электрической лампочки. Когда обращаешься за помощью к коменданту он всегда отвечает: «Вы мне надоели».

В общежитии № 3, где живут семейные рабочие, среди которых много стахановцев, гвардейцев тыла, нет ни одной побеленной комнаты. Крыши жилищ текут, земля осыпается, попадает в пищу. В дверях, потолках щели, ветер гуляет по комнатам. Печи неисправны и, как только затопишь, — дымят.

Пора, наконец, дирекции завода и руководителям комбината подсобных предприятий поинтересоваться, как живут их рабочие, и создать для них элементарные условия жизни.

Ответственный редактор А. БАБАЯНЦ.

Кинотеатр «МОСКВА» — 24 ноября — **«Насреддин в Бухаре».** Сеансы: 11, 1, 3, 5 час. С 29 ноября — **«Воздушный извозчик».**

Облдрамтеатр — 24 ноября — **«Секретарь райкома».** Начало в 9 час. вечера. Касса открыта с 2 час. дня.

Фед. ОЛЕСОВ

Константин Осадчий

Лава была запущена до изумления.

Да полно, лава ли это? Так просто, какой-то нищенский кривобокий коридор в глубинах земли изломанные местами подпоры, кровля в выбоинах и лунках, заржавленные рештаки, разбитые, давно покинутые, давно оставленные человеком механизмы.

Дряхлость. Печальная сиротливость. Вот, что увидел знатный шахтер Кузбасса, начальник первого участка шахты имени Кирова Константин Осадчий, придя в четвертую Снятковскую лаву.

Это было в дни предоктябрьского социалистического соревнования. Весь тысяча девятьсот сорок третий год Константин Осадчий и его участок с неистощимым упрямством перевыполняли план. Кривая добычи все лезла и лезла вверх: сто десять, сто двадцать. Сентябрь показал — сто тридцать процентов. И именно в эти дни, когда Осадчий от имени своего коллектива обязался закончить годовой план к 6 ноября, когда каждый шахтер участка ликовал, гордился успехами, об'явили о переходе в новую лаву. Старая была выработана до дна, до единой крошки.

Что делать?

Вопрос надо было решать незамедлительно.

Постыдно снизить темпы? Отступить, когда Красная Армия смертным боем бьет немца и яростно, с жуткой для фрица злобой, с неукротимой ненавистью гонит его на запад? Когда лишний килограмм угля — это новый кусок металла, это много умных пуль, много убитых гитлеровцев, очень много метров родной, освобожденной земли. Отступить, когда братья-фронтовики с точностью снайперов стреляют письмами в самое сердце Кости? Братья Роман и Николай дерутся за Украину, за ее прозрачные реки, за шумные ее леса и рощи, наполненные счастливым пением птиц, за ее поля, густо залитые расплавленным золотом пшеницы, за ее белохатные села, спрятанные в зелени вишневых и яблоневых садов, за города Украины — родину Осадчего, сожженные, или полусожженные врагом-бандитом, врагом-мокрушником.

Братья требуют:

— Костя, дюжей руби уголь. Смотри-ка, сколько подымать надо заводов, фабрик и железнодорожное хозяйство на земле, откуда прогнали немца! Или опозоришь плохой работой нашу пролетарскую семью?

Брат Дмитрий дерется в Белоруссии, он спрашивает:

— Много ли выдал на-гора?

Брат Степан обороняет Ленинград.

Его пули убивают врага за искромсанных осколками снарядов ленинградских детей, за бесстыдные бомбежки больниц, дворцов, школ, театров, за лужи крови в яслях и в детских садах, на проспектах, на улицах, в скверах, бессмертного по красоте великого по мужеству города, за дикую, люто-голодную зиму тысяча девятьсот сорок первого года, перенесенную ленинградцами вопреки всему, на удивление всем.

Даже немцам.

Снайпер Степан Осадчий мстил за все это нежданное, бессмысленное, безмерное горе ленинградцев. И сам, став ленинградцем, тоже просил деликатно, но твердо:

— Отпиши про свои дела. На прошлой неделе братишка твой Степа подкосил восемь фрицев. Заметь, восемью пакостями стало на свете меньше. Ты-то ведь мастер по углю. Как там у тебя, в твоих забоях и лавах? Мы бы, ленинградцы, порадовались твоей штыковой атаке на уголек...

Отпишу.

Легко сказать, Степа.

Снятковская лава схожа с помойной ямой. Приводить ее в должный вид, очистить от мусора, выпрямить ее волнистые, изгрызанные бока, — уйдет десяток бесценных дней. А все вы, мои милые братенники, и ты, Роман, и ты, Степан, и ты, Николай, и ты, Дмитрий, и фронт, и домны, даете жесткий приказ:

Угля, Осадчий!

Угля!

Больше, Осадчий, угля!

Да разве в такой лаве можно добиться культуры и высокой производительности труда?

Можно.

Осадчий не имел права отступать. Он никогда за всю свою горняцкую жизнь не двигался назад, и он решился на риск, он скомандовал своим гвардейцам:

— Вперед, орлы! В атаку. Вперед! Не поспим, не покушаем, а наше будет нашим. Или пожалеем силы, орлы? — настороженно спросил Осадчий.

Не нашлось ни одного, кто бы не ответил командиру:

— Может не знаешь нас?

— Сил не пожалеем.

— Веди.

— Показывай, друже.

— Все выполним, Федорыч, что в сердце — выжмем, что в мускуле...

Сто человек солдат и командир их, коммунист, дважды орденоносец Константин Осадчий пошли в атаку, на штурм, на штурм осиротелой, запущенной загаженной лавы. Надо было сделать тысячу дел. Осадчий забыл о сне. Лава наполнилась давно не слышанными шумами. Ее выпрямляли, спарывали извилины и уступы. В ее бока, черные, лоснящиеся жиром угля, с жужжанием шмелей ввинчивались буры. После запалки громыхали короткие глухие взрывы. Уголь отставал глыбами, крошился. По тесному коридору лавы метались светляки ламп. Сто солдат-гвардейцев наводили в лаве производственный уют, строгий стахановский порядок: чистили рештаки, слали на-гора мусор, свинцово-серые ломти породы, на смену изношенным механизмам устанавливали новые, и тут же рубали уголь. Добыча падала. Катастрофически. Все ниже, все стремительнее. Казалось, ничем нельзя остановить этого скольжения по наклонной. Со ста тридцати процентов участок с'ехал сперва до восьмидесята, потом до шестидесяти, затем до цифры — пятьдесят...

Затая тревогу, Осадчий почти не покидал шахты. Его громкий с хрипотцой голос звучал то тут, то там. Осадчий подбадривал усталых людей. Успокаивая своих орлов, он чувствовал, что ему и самому становится легче, и он шутил, посмеивался, бесисто похохатывал, сыпал прибаутками. Он понимал: как будет вести себя командир, так будут, подражая ему, держать себя и его солдаты. Оставалось немного, ну сутки, ну двое, а после все они разом поднатужатся и вернут долг, и не только вернут, но и перекроют, потому что в отменно оборудованной лаве работа запоет, заискрится.

Кое-кто на шахте уже начал ехидничать, подпускать Осадчему шпильки. Нашлись люди, которые уже стали поговаривать втихомолку, что звезда Осадчего велела долго жить. Не сумел-де Осадчий рассчитать, не предугадал падения добычи, затеял чистку лавы в страдную пору предоктябрьского соревнования.

Как теперь выпутается?

А Костя говорил:

— Шаг назад, два шага вперед. Наверстаю, и так наверстаю, что за меня никто стыдиться не будет.

Он не хвастал.

То, что последовало дальше, было достижением его командирской воли, явилось следствием его разумного руководства, успехом всех тех, кем управлял Константин Осадчий.

Люди участка миновали шесть трудных дней и ночей, прошли сквозь них в поту, в усталости, не досыпая, не думая о еде. Теперь же, после напряженных усилий, когда Снятковская лава была причесана, прибрана, а бока ее вытянулись по идеальной прямой, шахтеры кинулись в атаку на уголь. Он потек по рештакам глубоким черным ручьем, и ручей час от часу все увеличивался. Солдаты Осадчего рубали уголь, как если бы перед ними был немец, проклятый гитлеровец. И цифры добычи побежали обратно, снизу вверх: шестьдесят восемьдесят...

— Ага! — восклицал Осадчий.

Слышите?

Мои родные братенники, — Роман, и ты, Степан, боец Ленинградского фронта, и ты, Николай, и ты, Дмитрий.

— Ага!

Восемьдесят.

Сто.

Сто двенадцать. Сто двенадцать процентов стали средними показателями участка. Не к шестому, а к первому ноября, Осадчий и его гвардейцы закончили годовой план.

Со справедливой гордостью Константин Федорович известил братьев-фронтовиков.

Он написал:

— За пятнадцать дней ноября мой участок дал в фонд Главного Командования Красной Армии шесть тысяч тонн угля сверх плана. Обязуюсь эту цифру поднять до двадцати пяти тысяч. Нет, не позорил я и никогда не опозорю плохой работой нашу пролетарскую семью. Бейте ж врага, родные. Бейте его нещадно.

Бейте.

Бейте собаку!

Я подмогу вам углем...

Ленинск-Кузнецкий. (Наш спец. корр.).

ИНДИВИДУАЛЬНОЕ СТРАХОВАНИЕ ЖИЗНИ

ГОССТРАХ ПРОВОДИТ
СМЕШАННОЕ
ИНДИВИДУАЛЬНОЕ
СТРАХОВАНИЕ ЖИЗНИ

СТРАХОВАЯ СУММА ВЫПЛАЧИВАЕТСЯ:

1) при дожитии застрахованного до обусловленного срока страхования;

2) в случае постоянной (полной или частичной) утраты трудоспособности от несчастного случая;

3) в случае смерти застрахованного в период действия страхования.

Страхование заключается на **любые страховые суммы** (не менее 5.000 рублей) на сроки в 10, 15, 20 лет или по достижении 50, 55, 60 или 75-летнего возраста.

Для заключения индивидуального страхования жизни обращайтесь к страховому агенту или в районную инспекцию госстраха.

Адрес редакции: г. Кемерово, ул. Сталина, № 74. Телефоны: ответственного редактора 2-24; зам. редактора 4-85; отделов промышленности и транспорта — 2-37; партийного — 8-63; сельскохозяйственного — 4-37; отдела об'явлений — 6-46; отдела писем — 22; директора типографии — 3-96; отдела заказов издательства — 9-35.

ОП08500. г. Кемерово, изд-во газеты «Кузбасс». Тираж 45.000. Заказ № 226.