700598

Пролетарии всех стран, соединяйтесь!

Кузбасс

Орган Кемеровского обкома и горкома ВКП (б) и обл исполнительного совета депутатов трудящихся

№ 174 (5174) | 3 НОЯБРЯ 1943 г., среда | Цена 20 к.

Сельская парторганизация и хлебопоставки государству

Воодушевленные невиданными победами на фронтах отечественной войны, колхозники и колхозницы героическим трудом поддерживают наступательные действия Красной Армии. В предоктябрьском соревновании труженики села работают с удвоенной и утроенной энергией. Колхозники заканчивают молотьбу хлеба, готовят фермы к зиме, подвозят корм, заканчивают ремонт дворов, налаживают водогоны для скота. Но основным пунктом договоров соревнования для многих колхозов нашей области является завершение хлебопоставок государству.

Радостные вести идут из Кузнецкого, Кемеровского, Барзасского районов, из десятков сел и колхозов. Передовики выполнили свой долг перед Родиной, значительное число колхозов встречает праздник окончанием хлебопоставок. Эту работу передовые парторганизации деревни, колхозные активисты справедливо рассматривают как свою основную военно-хозяйственную задачу.

Рабочие городов Кузбасса — угольщики, химики, металлурги, железнодорожники, строители — работают на оборону. Колхозная деревня также живет интересами фронта, снабжая Красную Армию хлебом, мясом и другими продуктами. Сельские коммунисты показывают пример самоотверженного служения Родине, пример святого выполнения долга колхозного крестьянства перед государством.

Коммунисты села Кочкуровка, Гурьевского района, поняли свою ответственность за организацию хлебопоставок. С первых дней уборки и сдачи зерна государству в Кочкуровке уделяли большое внимание выполнению норм каждым колхозником, изучили причины невыполнения норм, улучшили организацию труда.

В колхозе имени Крупской отставала молотьба. Это в свою очередь выбило из графика транспортную бригаду. Парторганизация и ее секретарь тов. Макарейкин укрепили молотильный агрегат. Начальником агрегата был утвержден тов. Барашкин, колхозный активист, стахановец, не раз с честью выполнявший поручения парторганизации, проверенный на трудных участках работы. За 37 дней Барашкин обмолотил весь хлеб, выполняя при этом по трех норм. В результате колхоз имени Крупской еще в сентябре выполнил годовой план хлебопоставок.

Так продуманно и конкретно подошли к делу огромной государственной важности кочкуровские коммунисты.

Партийная группа колхоза им. Ильича, Беловского района, с первых же дней уборки поставила своей целью своевременное выполнение всех сельскохозяйственных работ и плана хлебопоставок государству. Нелегко было коммунистам справиться с этой задачей. Бочатская МТС не выполняла обязательств перед колхозом. Лучшие скирдоправы, машинисты косилок, как и в других колхозах, ушли на фронт, стали артиллеристами, пулеметчиками. Но маленькая группа большевиков артели во главе с парторгом Николаем Бабич и председателем колхоза Яковом Тимошенко, об'единила вокруг себя колхозников и колхозниц, подняла их на выполнение норм выработки. Колхоз имени Ильича давно выполнил свои обязательства по поставкам сена, молока, овощей, завершает хлебосдачу.

Однако не везде сельские коммунисты правильно поняли свои задачи в деле хлебопоставок. В том же Беловском районе колхоз «Культурник», не выполнив плана, приостановил вывозку хлеба на элеватор. Председатель колхоза Маздуков и уполномоченный Романов расформировали транспортную бригаду. Это в то время, когда в колхозных амбарах под видом отходов лежит рожь, пшеница. В отходы списано свыше 200 центнеров хорошего зерна. Кроме того в семенной фонд засыпано незаконно с рядовых посевов свыше 200 центнеров только одной пшеницы. Здесь сельская парторганизация и ее секретарь Прохоров стоят в стороне от борьбы за хлеб. Антигосударственная практика Маздукова не получила в парторганизации должной политической оценки.

Есть еще колхозы, где нетерпимо затягивается молотьба и хлебопоставки, где принижены интересы государства и немало хлеба придерживается под видом отходов. И получается это там, где плохо поставлена политико-массовая работа, где парторганизация недостаточно опирается на беспартийный актив и мало занимается конкретной помощью отстающим колхозам, где слаб партийный контроль за ходом хлебопоставок.

Местами коммунисты, вместо того, чтобы итти в авангарде важнейшего политического дела, становятся на путь прямого очковтирательства и обмана своей партийной организации. Например, в Зырянском районе, председатель колхоза имени Крупской Прушинский заявил, что хлеб колхозом убран полностью, сдавать государству больше нечего, а директор Чердацкой МТС Крамаров подтвердил это. Между тем, в колхозе осталось ржи и пшеницы с 40 га. В том же районе начальник леспродторга Свирин дал председателю колхоза Перминову ложную справку о приеме хлеба леспродторгом, в то время, как Перминов хлеба не сдавал.

Нетерпимую беспечность, полное непонимание всей серьезности задач сегодняшнего дня проявляют некоторые коммунисты в колхозах Мариинского района. Несмотря на большую помощь, которую оказали району партия и правительство — списание недоимок, отпуск семян, организация сети глубинок — Мариинский район отстал по хлебопоставкам, обмолоту и вспашке зяби. Райком партии и райисполком не контролируют выполнение графиков, в районе не используют большинства тягла на вывозке хлеба.

Не последнюю роль в отставании района сыграла антиобщественная тенденция некоторых председателей колхозов, умышленно затягивающих выполнение плана, чтобы не оказывать помощи другим колхозам. В ряде колхозов солома после молотьбы не скирдуется, хотя положение с кормами в районе напряженное. Целый ряд колхозов района еще не приступил к сдаче картофеля. Могут ли настоящие большевики мириться с таким положением?

Можно часто услышать в парторганизациях тех сел и колхозов, где хлебопоставки идут слабо:

— Мы ставили вопрос, заслушали отчет...

Утверждают, что были договоры о соревновании. А хлебопоставки идут слабо. При этом руководители Чебулинского, Титовского, Зырянского районов забывают о проверке тех мероприятий по хлебопоставкам, на которые возлагалось столько надежд при их составлении. Забывают, что проверку выполнения всякого решения, приказа надо начинать буквально на второй день после их вынесения. Причем проверять — это значит прежде всего помогать отстающим.

Соревнование за скорейшее выполнение обязательств по хлебу перед государством должно стать основным стержнем в работе сельских парторганизаций и всей сельской общественности на ближайшее время. Обмолот хлеба, охрана хлеба от воров и жуликов, борьба за полное выполнение хлебопоставок по каждому колхозу, району — первейшая обязанность коммунистов деревни.

Хлебопоставки не окончены. Боевую проверку, серьезный экзамен проходят сейчас сельские коммунисты, комсомольцы, беспартийный актив. Этот экзамен должен быть выдержан. Досрочное выполнение плана хлебопоставок будет лучшим подарком победоносной Красной Армии, очищающей священную советскую землю от немецких захватчиков.

О присуждении переходящих красных знамен за лучшее выполнение взятых обязательств в социалистическом соревновании за октябрь месяц

ПОСТАНОВЛЕНИЕ

ОБЛАСТНОГО КОМИТЕТА ВКП(б) И ИСПОЛНИТЕЛЬНОГО КОМИТЕТА ОБЛАСТНОГО СОВЕТА ДЕПУТАТОВ ТРУДЯЩИХСЯ

За лучшее выполнение обязательств, взятых коллективом в социалистическом соревновании, присудить переходящие красные знамена областного комитета ВКП(б) и исполкома областного совета:

1. Коллективу рабочих, инженерно-технических работников, служащих КУЗНЕЦКОГО ОРДЕНА ЛЕНИНА МЕТАЛЛУРГИЧЕСКОГО КОМБИНАТА ИМЕНИ СТАЛИНА, давшему сверх плана: чугуна 11.237 тонн, стали — 13.883 тонны и проката — 3.164 тонны, передав знамя из Кемеровского коксохимического завода.

2. Коллективу рабочих, инженерно-технических работников и служащих ТРЕСТА «КАГАНОВИЧУГОЛЬ», давшему сверх плана 20 тысяч тонн угля и перевыполнившему план подготовительных работ.

3. Коллективу рабочих, инженерно-технических работников и служащих ШАХТЫ «ЧЕРНАЯ ГОРА», треста «Сталинуголь», давшему сверх плана 7.200 тонн угля и перевыполнившему план подготовительных работ, передав знамя из шахты № 3, треста «Кагановичуголь».

ОБЛАСТНОЙ КОМИТЕТ ВКП(б). ИСПОЛКОМ ОБЛАСТНОГО СОВЕТА ДЕПУТАТОВ ТРУДЯЩИХСЯ.

2 ноября 1943 г.

О присуждении переходящего красного знамени областного комитета ВКП(б) и исполкома областного совета депутатов трудящихся

ПОСТАНОВЛЕНИЕ

ОБЛАСТНОГО КОМИТЕТА ВКП(б) И ИСПОЛНИТЕЛЬНОГО КОМИТЕТА ОБЛАСТНОГО СОВЕТА ДЕПУТАТОВ ТРУДЯЩИХСЯ

За лучшие результаты работы в октябре по выполнению плана хлебопоставок государству оставить переходящее красное знамя областного комитета ВКП(б) и исполкома областного совета депутатов трудящихся КУЗНЕЦКОМУ району.

ОБЛАСТНОЙ КОМИТЕТ ВКП(б). ИСПОЛКОМ ОБЛАСТНОГО СОВЕТА ДЕПУТАТОВ ТРУДЯЩИХСЯ.

2 ноября 1943 г.

Англо-советско-американское коммюнике о Конференции трех Министров в Москве

С 19 по 30 октября 1943 года в Москве состоялась Конференция Министров Иностранных Дел — Соединенных Штатов Америки г-на К. Хэлла, Соединенного Королевства г-на А. Идена и Советского Союза В. М. Молотова, имевшая 12 заседаний.

Кроме Министров в Конференции принимали участие: со стороны Соединенных Штатов Америки — Посол Соединенных Штатов В. Аверелл Гарриман, генерал-майор Джон Р. Дин от армии Соединенных Штатов, г-н Грин Х. Хэкворт, г-н Джемс Данн и эксперты:

со стороны Соединенного Королевства — Посол Его Величества сэр Арчибальд Кларк, г-н Вильям Стрэнг, генерал-лейтенант сэр Хэстингс Исмей и эксперты; и

со стороны Советского Союза — Маршал К. Е. Ворошилов, Заместитель Народного Комиссара Иностранных Дел А. Я. Вышинский и М. М. Литвинов, Заместитель Народного Комиссара Внешней Торговли В. А. Сергеев, от Генерального Штаба генерал-майор А. А. Грызлов, ответственный работник НКИД Г. Ф. Саксин и эксперты.

Повестка включала все вопросы, поставленные на обсуждение тремя Правительствами. Одни из этих вопросов требовали окончательных решений, которые и были приняты. По другим, после обсуждения, были приняты основные принципы с тем, чтобы детальная разработка их имела место в дипломатическом порядке или в специально созданных для этого Комиссиях. Третьи вопросы предполагали лишь обмен мнениями.

Правительства Советского Союза, Соединенного Королевства и Соединенных Штатов тесно сотрудничали между собой во всех вопросах, касающихся осуществления общего военного усилия. Тем не менее, впервые Министрам Иностранных Дел трех Правительств удалось провести совещание.

В первую очередь состоялись исчерпывающие и искренние дискуссии по поводу мероприятий, которые следует предпринять для сокращения сроков войны против Германии и ее сателлитов в Европе. Было использовано присутствие военных советников, представляющих соответствующих Начальников Генеральных Штабов для того, чтобы обсудить определенные военные операции, в отношении которых были приняты решения и которые уже подготовляются, и для того, чтобы создать базу для теснейшего военного сотрудничества в будущем между тремя странами.

Признав первейшей целью ускорение конца войны, три Правительства также сказались единодушны в том, что в их собственных национальных интересах и в интересах всех миролюбивых наций важно продолжить теперешнее тесное сотрудничество, установленное для ведения войны, и на период, который последует за окончанием военных действий, и что только этим путем можно добиться поддержания мира и полного развития политического, экономического и социального блага их народов.

Это убеждение воплощено в Декларации, к которой уже во время Конференции присоединилось китайское правительство и которую подписали три Министра и китайский Посол в Москве от имени своих Правительств. Эта публикуемая сегодня Декларация, предусматривая еще более тесное сотрудничество в ведении войны и во всех вопросах, относящихся к капитуляции и разоружению врагов, с которыми четыре государства находятся соответственно в войне, устанавливает принципы, на которых по соглашению четырех Правительств, должна быть основана широкая система международного сотрудничества и безопасности. Предусмотрено включение в эту систему всех других миролюбивых государств, больших и малых.

Конференция согласилась в необходимости создания механизма, обеспечивающего теснейшее сотрудничество между тремя Правительствами при изучении европейских вопросов, возникающих из развития войны. С этой целью Конференция решила создать европейскую Консультативную Комиссию с местопребыванием в Лондоне для изучения этих вопросов и для выработки совместных рекомендаций трем Правительствам.

Предусмотрено также обеспечение продолжения по мере надобности консультации представителей трех государств в соответственных столицах через существующие дипломатические каналы.

Министры далее решили создать Консультативный Совет по вопросам Италии, состоящий первоначально из представителей трех Правительств и Французского комитета национального освобождения. Предусмотрено включение в этот Совет представителей Греции и Югославии, имея ввиду их особый интерес, вытекающий из агрессии фашистской Италии в отношении их территории во время настоящей войны. Этот Совет будет заниматься повседневными вопросами, исключая военные операции, и будет формулировать рекомендации, рассчитанные на координацию политики союзников в отношении Италии. Три Министра Иностранных Дел признали при этом целесообразным подтвердить публикуемой сегодня Декларацией позицию их Правительств в пользу восстановления демократии в Италии.

Министры также об'явили, что целью их Правительств является восстановление независимости Австрии. Они вместе с тем напомнили Австрии, что при окончательном урегулировании будут приняты во внимание усилия, которые Австрия может сделать для своего собственного освобождения. Декларация об Австрии публикуется.

Министры опубликовали во время Конференции Декларацию Президента Рузвельта, Премьер-Министра Черчилля и Главы Советского Правительства Сталина, содержащую торжественное предостережение, согласно которому при предоставлении перемирия любому германскому правительству, те германские офицеры, солдаты и члены гитлеровской партии, которые имеют какое-либо отношение к зверствам, убийствам и казням в странах, захваченных германскими вооруженными силами, будут доставлены обратно в страны, где были совершены их ужасные преступления, для того, чтобы они подверглись обвинению и наказанию по законам этих стран.

В атмосфере взаимного доверия и понимания, характеризующей все работы Конференции, подверглись рассмотрению и другие важные вопросы как текущего характера, так и относящиеся к будущему обращению с гитлеровской Германией и ее сателлитами, к экономическому сотрудничеству и обеспечению всеобщего мира.

Декларация четырех государств по вопросу о всеобщей безопасности

Правительства Соединенных Штатов Америки, Великобритании, Советского Союза и Китая,

об'единенные в своей решимости в соответствии с Декларацией Об'единенных Наций от 11 января 1942 года и с последующими Декларациями, продолжать военные действия против тех держав оси, с которыми они соответственно находятся в состоянии войны, пока эти державы не сложат своего оружия на основе безоговорочной капитуляции;

сознавая свою ответственность в деле обеспечения освобождения самих себя и союзных с ними народов от угрозы агрессии;

признавая необходимость обеспечения быстрого и организованного перехода от войны к миру и установления и поддержания международного мира и безопасности при наименьшем отвлечении мировых человеческих и экономических ресурсов для вооружения;

совместно заявляют:

1. Что их совместные действия, направленные на ведение войны против их соответственных врагов, будут продолжены для организации и поддержания мира и безопасности.

2. Что те из них, которые находятся в войне с общими врагами, будут действовать совместно во всех вопросах, относящихся к капитуляции и разоружению этих соответственных врагов.

3. Что они примут все те меры, которые они считают необходимыми, против любого нарушения усилий, пред'явленных к их противникам.

4. Что они признают необходимость учреждений в возможно короткий срок всеобщей Международной Организации для поддержания международного мира и безопасности, основанной на принципе суверенного равенства всех миролюбивых государств, членами которой могут быть все такие государства — большие и малые.

5. Что они будут консультироваться друг с другом и, по мере того, как этого потребуют обстоятельства, с другими членами Об'единенных Наций, имея ввиду совместные действия в интересах сообщества наций в целях поддержания международного мира и безопасности, пока не будут восстановлены закон и порядок и пока не будет установлена система всеобщей безопасности.

6. Что по окончании войны они не будут применять своих вооруженных сил на территории других государств, кроме как после совместной консультации и для целей, предусмотренных в этой Декларации.

7. Что они будут совещаться и сотрудничать друг с другом и с другими членами Об'единенных Наций, в целях достижения осуществимого всеобщего соглашения в отношении регулирования вооружений в послевоенный период.

В. МОЛОТОВ,
Кордэл ХЭЛЛ,
Антони ИДЕН,
ФУ БИН-ЧАН.

Москва, 30 октября 1943 года.

Декларация об Италии

Министры Иностранных Дел Соединенных Штатов Америки, Соединенного Королевства и Советского Союза установили, что три их Правительства полностью согласны с тем, что политика союзников по отношению к Италии должна базироваться на основном принципе: что фашизм и все его пагубные влияния и последствия должны быть полностью уничтожены, и что итальянскому народу должна быть предоставлена полная возможность установить правительственные и другие учреждения, основанные на принципах демократии. Министры Иностранных Дел Соединенных Штатов Америки и Соединенного Королевства заявляют, что деятельность их Правительств с начала вторжения на итальянскую территорию была основана на этой политике, поскольку настоятельные военные требования это позволяли.

Министры Иностранных Дел трех Правительств согласились, что при осуществлении этой политики в будущем имеют важное значение и должны быть проведены в жизнь следующие меры:

1. Необходимо, чтобы итальянское правительство было сделано более демократичным, путем включения представителей тех слоев итальянского народа, которые всегда выступали против фашизма.

2. Свобода слова, вероисповедания, политических убеждений, печати и собраний будет возвращена в полной мере итальянскому народу, который должен также иметь право образовывать антифашистские политические группы.

3. Все учреждения и организации, созданные фашистским режимом, должны быть упразднены.

4. Все фашистские и профашистские элементы должны быть устранены из управления или из учреждений и администрации публичного характера.

5. Все политические заключенные фашистского режима должны быть освобождены и им должна быть предоставлена полная амнистия.

6. Должны быть созданы демократические органы местного управления.

7. Фашистские главари и другие лица, известные или подозреваемые в совершении военных преступлений, должны быть арестованы и преданы в руки правосудия.

Выступая с этой Декларацией, три Министра Иностранных Дел признают, что пока в Италии будут продолжаться активные военные операции, время, когда будет возможно полностью осуществить вышеуказанные принципы, должно определяться Союзным Главнокомандующим на основе указаний, которые будут получены через Об'единенный Штаб. Три Правительства, подписавшие настоящую Декларацию, будут, по просьбе любого из них, консультироваться друг с другом по этому вопросу.

Также имеется в виду, что ничто в этой Декларации не ограничивает права итальянского народа впоследствии избрать свою собственную форму правления.

Декларация об Австрии

Правительства Соединенного Королевства, Советского Союза и Соединенных Штатов Америки согласились, что Австрия, первая свободная страна, павшая жертвой гитлеровской агрессии, должна быть освобождена от германского господства.

Они рассматривают присоединение, навязанное Австрии Германией 15 марта 1938 года, как несуществующее и недействительное. Они не считают себя никоим образом связанными какими-либо переменами, произведенными в Австрии после этой даты. Они заявляют о том, что они желают видеть восстановленной свободную и независимую Австрию и тем самым дать возможность самому австрийскому народу, как и другим соседним государствам, перед которыми встанут подобные же проблемы, найти ту политическую и экономическую безопасность, которая является единственной основой прочного мира.

Однако, обращается внимание Австрии на то, что она несет ответственность, которой не может избежать, за участие в войне на стороне гитлеровской Германии, и что при окончательном урегулировании неизбежно будет принят во внимание ее собственный вклад в деле ее освобождения.

Декларация об ответственности гитлеровцев за совершенные зверства

Великобритания, Соединенные Штаты и Советский Союз получили из различных источников свидетельства о зверствах, убийствах и хладнокровных массовых казнях, которые совершаются гитлеровскими вооруженными силами во многих странах, захваченных ими, из которых они теперь неуклонно изгоняются. Жестокости гитлеровского господства не являются новым фактом, и все народы или территории, находящиеся в их власти, страдали от формы управления при помощи террора. Новое заключается в том, что многие из этих территорий сейчас освобождаются, продвигающимися вперед армиями держав-освободительниц и что в своем отчаянии отступающие гитлеровцы-гунны удваивают свои безжалостные жестокости. Об этом теперь с особой наглядностью свидетельствуют факты чудовищных преступлений на освобождаемой от гитлеровцев территории Советского Союза, а также на территории Франции и Италии.

В соответствии с вышеизложенным три союзные державы, выступая в интересах тридцати двух Об'единенных Наций, торжественно заявляют и предупреждают своей нижеследующей Декларацией:

В момент предоставления любого перемирия любому правительству, которое может быть создано в Германии, те германские офицеры и солдаты и члены нацистской партии, которые были ответственны за вышеупомянутые зверства, убийства и казни, или добровольно принимали в них участие, будут отосланы в страны, в которых были совершены их отвратительные действия, для того, чтобы они могли быть судимы и наказаны в соответствии с законами этих освобожденных стран и освободительных правительств, которые будут там созданы. Списки будут составлены со всеми возможными подробностями, полученными от всех этих стран, в особенности в отношении оккупированных частей Советского Союза, Польши и Чехословакии, Югославии и Греции, включая Крит и другие острова, Норвегии, Дании, Нидерландов, Бельгии, Люксембурга, Франции, и Италии.

Таким образом, немцы, которые принимали участие в массовых расстрелах итальянских офицеров, или в казнях французских, нидерландских, бельгийских и норвежских заложников, или критских крестьян, или же те, которые, принимали участие в истреблении, которому был подвергнут народ Польши, или в истреблении населения на территориях Советского Союза, которые сейчас очищаются от врага, должны знать, что они будут отправлены обратно в места их преступлений и будут судимы на месте, над которыми они совершали насилия. Пусть те, кто еще не обагрил своих рук невинной кровью, учтут это, чтобы не оказаться в числе виновных, ибо три союзных державы наверняка найдут их даже на краю света и предадут их в руки их обвинителей с тем, чтобы смогло совершиться правосудие.

Эта Декларация не затрагивает вопроса о главных преступниках, преступлениях которых не связаны с определенным географическим местом, а которые будут наказаны совместным решением Правительств союзников.

РУЗВЕЛЬТ,
СТАЛИН,
ЧЕРЧИЛЛЬ.

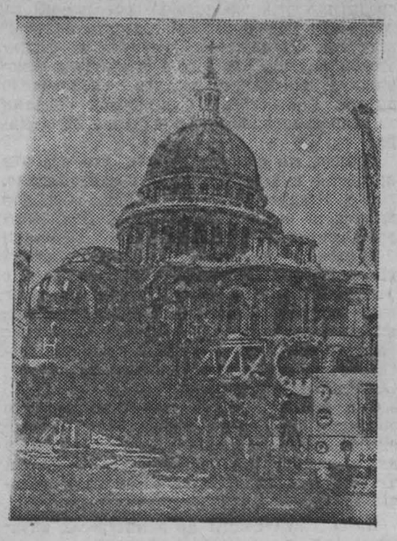

Лондон в дни войны. На снимке: бомбардировщик «Стирлинг» выставлен для обозрения на площади перед собором св. Павла.

От Советского Информбюро

Оперативная сводка за 1 ноября

В течение 1 ноября в районе между рекой ДНЕПР и побережьем СИВАША наши войска продолжали преследовать отступающего противника и заняли более 60 населенных пунктов, в том числе крупные населенные пункты НИКОЛАЕВКА, МАРЬИНСК, ЗАПАДНЫЕ КАИРЫ, ЛЮБИМОВКА, ЧЕРНЕНЬКА, ПРЕОБРАЖЕНКА, МАКАРОВКА, ПЕРВО-КОНСТАНТИНОВКА, СТРОГАНОВКА, ПЕРЕКОП, ИВАНОВКА, НОВО-НИКОЛАЕВКА, НОВАЯ ПОКРОВКА, ГРОМОВКА, БЛАГОВЕЩЕНКА, ЗАХАРОВКА, НОВАЯ ДМИТРИЕВКА и железнодорожную станцию САЛЬКОВО. На ПЕРЕКОПСКОМ ПЕРЕШЕЙКЕ наши войска стремительным ударом опрокинули противостоящие части противника, преодолели ТУРЕЦКИЙ ВАЛ и прорвались к АРМЯНСКОМУ. Таким образом, пути отхода по суше для войск противника, расположенных в КРЫМУ, отрезаны нашими войсками. Поспешно отступая под ударами наших войск, противник несет огромные потери в живой силе и технике. Только за 31 октября и 1 ноября нашими войсками захвачено в плен более 6 тысяч солдат и офицеров противника.

В излучине Днепра, ЮГО-ЗАПАДНЕЕ ДНЕПРОПЕТРОВСКА наши войска, преодолевая сопротивление противника, продолжали наступление и заняли несколько населенных пунктов.

На КРИВОРОЖСКОМ направлении наши войска продолжали отбивать контратаки крупных сил пехоты и танков противника.

На остальных участках фронта — усиленная разведка и артиллерийско-минометная перестрелка.

В течение 31 октября наши войска на всех фронтах подбили и уничтожили 85 немецких танков. В воздушных боях и огнем зенитной артиллерии сбито 17 самолетов противника.

* * *

В районе между рекой Днепр и побережьем Сиваша наши войска продолжали успешное наступление и заняли более 60 населенных пунктов. Части Н-ского соединения окружили группу немецких войск и ведут бои за ее уничтожение. Противник несет огромные потери. По неполным данным, истреблено до 2 тысяч немецких солдат и офицеров, уничтожено 29 танков, 5 самоходных и 28 полевых орудий. Захвачено у немцев 60 орудий, несколько самоходных пушек, много автомашин и тягачей, 7 складов с боеприпасами и продовольствием. За 31 октября и 1 ноября взято в плен более 6 тысяч солдат и офицеров противника.

На Перекопском перешейке наши войска, продвигаясь вперед, вышли к Турецкому Валу. Немцы соорудили в полосе Турецкого Вала многочисленные траншеи и окопы. Опираясь на эти сильнейшие позиции, они рассчитывали остановить наши наступающие войска. Стремительным ударом наши войска опрокинули противника, преодолели Турецкий Вал и прорвались к городу Армянск. Этой победой советских войск теперь закрыты и отрезаны все пути отхода по суше, находящимся в Крыму войскам противника.

* * *

В излучине Днепра, юго-западнее города Днепропетровск, части Н-ского соединения, преодолевая сопротивление противника, продвигались вперед и освободили от немецко-фашистских захватчиков несколько населенных пунктов. В боях за один из этих населенных пунктов наши артиллеристы и бронебойщики подбили и сожгли 8 немецких танков и 6 самоходных орудий типа «Фердинанд». Противник отступил, оставив на поле боя свыше 400 трупов, 16 полевых орудий и 22 миномета. На другом участке немцы собрали свои истрепанные части и бросили их в контратаку. Наши бойцы подпустили гитлеровцев на близкое расстояние, а затем обрушились на них сосредоточенным минометным и ружейно-пулеметным огнем. Противник в беспорядке отступил, потеряв в этом бою до 900 солдат и офицеров. Захвачены трофеи и пленные.

* * *

На Криворожском направлении наши войска отражали контратаки крупных сил пехоты и танков противника. На одном участке немцы бросили в контратаку до 100 танков, поддержанных самоходными орудиями и мотопехотой. В результате ожесточенного боя, длившегося весь день, наши бойцы нанесли противнику тяжелые потери. Уничтожено 42 немецких танка, 7 самоходных орудий и много автомашин. Истреблено до полка мотопехоты противника. На другом участке бойцы Н-ской части отбили неоднократные контратаки гитлеровцев, пытавшихся прорваться к одному населенному пункту. На поле боя осталось свыше 400 вражеских трупов.

* * *

Взятый в плен немецкий пилот с самолета, входившего в первый боевой отряд, подчиненный непосредственно ставке верховного немецкого командования, лейтенант Гейнц Тэлле рассказал:

«Я окончил 6 школу в августе 1943 года. Большинство выпускников школы было направлено на Восточный фронт. Я некоторое время оставался в Германии и только 15 октября прибыл в Киев. Совершил всего лишь 2 боевых вылета. Второй вылет был для меня и последним. Русские сбили самолет, а меня захватили в плен. Печальная судьба постигла и моих товарищей. После окончания школы я переписывался с 6 летчиками, с которыми учился в одном классе. Переписка длилась недолго, так как 5 из них уже погибли в воздушных боях, 6-й потерял ногу и лежит в госпитале. Среди значительной группы немецких офицеров за последнее время существует мнение, что Германия проиграла войну. Это мнение разделяет и часть летчиков, с которыми мне пришлось встретиться на фронте».

Из оперативной сводки Совинформбюро за 2 ноября

В районе между рекой ДНЕПР и побережьем КАРКИНИТСКОГО ЗАЛИВА наши войска в результате успешного наступления овладели городами КАХОВКА и СКАДОВСК, районными центрами Николаевской области ГОРНОСТАЕВКА, КОЛОНЧАК, а также более 70 другими населенными пунктами.

В излучине Днепра, ЮГО-ЗАПАДНЕЕ ДНЕПРОПЕТРОВСКА, наши войска, продолжая наступление, заняли несколько населенных пунктов и железнодорожную станцию МИЛОРАДОВКА.

На КРИВОРОЖСКОМ направлении наши войска отбили все контратаки крупных сил танков и пехоты противника. Немцы несут большие потери в живой силе и технике.

За день боев подбито и уничтожено 82 танка противника, сбито и уничтожено 17 немецких самолетов.

26-я годовщина Великой Октябрьской социалистической революции

ooo
Д. МАНУИЛЬСКИЙ
ooo

Третий раз мы встречаем годовщину Великой Октябрьской социалистической революции в условиях отечественной войны против немецко-фашистских захватчиков.

Эту годовщину мы встречаем ныне в иной военно-политической обстановке, чем предыдущие два года. Истекший год был годом крупнейших побед Красной Армии, решающего поворота в ходе войны, годом массового изгнания немцев из пределов нашей родины.

Наступление Красной Армии длится в истекшем году в общей сложности 8 месяцев. Ни одна армия в ходе нынешней войны не вела наступательных операций столь длительное время. В 1941 году немцы наступали со свежими силами 5 месяцев. В 1942 году — 3 месяца, в 1943 году — 10 дней.

Наступление Красной Армии развивается на огромном фронте протяжением много больше 1.000 километров. Известно, что немцы способны были вести наступление такого масштаба лишь в 1941 году, а в 1942 году они наступали на фронте в 350 клм. В 1943 году они сделали неудачную попытку наступления на ограниченном участке фронта в несколько десятков километров.

Одно лишь сопоставление этих цифр и фактов демонстрирует перед всем миром коренное изменение, происшедшее в ходе войны, нарастание ударной силы Красной Армии и прогрессирующее падение наступательной способности немецкой армии, равно как и истощение ее резервов. Столь длительное наступление и на столь протяженном фронте свидетельствует не только о стойкости, упорстве, выносливости и героизме бойцов и командиров Красной армии, но и богатом оснащении Красной Армии вооружением и боеприпасами.

Тягчайшим ударом для немцев после их поражения в районе Сталинграда явился и провал их наступления летом этого года. Исход этой великой битвы доказал непреложный факт, что инициатива военных операций прочно перешла в руки Красной Армии, что немцы должны перейти к обороне, что русскую землю им придется под ударами Красной Армии оставлять.

Необходимо отметить еще один факт крупного значения. В истекшем году на советско-германском фронте были разгромлены, уничтожены и полонены брошенные сюда армии вассалов Гитлера — Румынии, Италии и Венгрии. 38 дивизий гитлеровских наймитов перестали существовать. Мастерским ударом Красная Армия ускорила военное истощение Италии, Румынии и Венгрии и положила начало разложению гитлеровской коалиции в Европе.

В итоге успехов Красной Армии освобождены почти две трети захваченной гитлеровскими мерзавцами советской земли. Красная Армия осенью ломает оборонительную линию на Днепре, которую немецкое командование готовило для своей армии на зиму, и продолжает гнать немецких захватчиков с советской земли.

В итоге успехов Красной Армии основательно подорвана вера немецкой армии в благоприятный для нее исход войны. Немецкие солдаты говорят между собой: «Если русские нас так бьют и так гонят летом, то что же будет зимой?».

Таковы некоторые военные итоги истекшего года.

В чем кроются источники победы Красной Армии?

В приказе от 23 февраля 1942 года товарищ **Сталин** говорил: «Теперь судьба войны будет решаться не таким преходящим моментом, как момент внезапности, а постоянно действующими факторами: прочность тыла, моральный дух армии, количество и качество дивизий, вооружение армии, организаторские способности начальствующего состава армии».

Красная Армия решает ныне судьбу войны в нашу пользу именно потому, что эти постоянно действующие факторы оказались на нашей стороне.

У нас благодаря мудрой предусмотрительности нашего Верховного Главнокомандования к моменту решающей фазы войны оказалось достаточно дивизий для того, чтобы нанести ряд крупных поражений тотально мобилизованной немецко-фашистской армии. Благодаря неукоснительному выполнению бойцами и командирами приказа товарища **Сталина** о том, что необходимо неустанно совершенствовать боевую выучку, овладевать современным оружием, осваивать опыт войны, качества наших дивизий оказалось выше, чем чванливого немецкого воинства.

Не ударила Красная Армия лицом в грязь количеством и качеством своего вооружения. Наше вооружение оказалось не ниже, а выше хваленого немецкого вооружения. Нужно ли говорить о том, что моральный дух нашей армии, сознающей высокие, справедливые цели нашей священной отечественной войны, не идет ни в какое сравнение с бандитским духом немецко-фашистских захватчиков.

На высоте положения оказались генералитет и офицерский состав нашей армии. В огне боев выросла славная плеяда талантливых сталинских полководцев, способных блестяще осуществлять великие замыслы Верховного Главнокомандования. Велика роль нашего тыла в успехе Красной Армии.

Наш советский тыл получил высокую оценку со стороны товарища **Сталина** еще год тому назад в его докладе, посвященном 25-летней годовщине Великой Октябрьской социалистической революции. Показав всю многообразную работу советского тыла в период великой отечественной войны, товарищ **Сталин** говорил: «Нужно признать, что наша страна никогда еще не имела такого крепкого и организованного тыла».

Наш тыл — особенный тыл. Он не только подпирает Красную Армию, он живет и действует во временно оккупированных районах, за спиной врага. Этот тыл не покорился врагу, он борется с ним. Чем больше успехи Красной Армии, чем ближе мы к изгнанию врага с нашей священной земли, тем больше массы народных мстителей вливаются в ряды партизанских отрядов.

Наш тыл особенный потому, что он тыл социалистический, над ним не довлеют частные интересы личного обогащения и наживы, которые несовместимы с характером нашего общественного строя. Интересы Родины — высший закон для советских людей.

Великая Октябрьская социалистическая революция нисделала от всего великого правого русского народа и других народов, населяющих СССР. Только народ, разбивший псов-рыцарей на Чудском озере, разгромивший монгольских ханов на Куликовом поле, нанесший смертельный удар Наполеону у Бородина, мог совершить такую великую социальную революцию, как революция в октябре 1917 года. И только народ, совершивший эту революцию, мог нанести столь грозные удары такому империалистически-милитаристическому чудовищу, как фашистская Германия, и обеспечить все условия для окончательной победы над ней. Наши победы облегчили и в значительной мере обусловили успехи наших союзников. Эти успехи немаловажны. Нашим союзникам прежде всего удалось победоносно завершить операцию по очищению всей Северной Африки от немецко-итальянских войск.

Союзники заняли важнейшие острова Сицилию, Сардинию, Корсику, Пантеллерию. За последние недели союзники овладели одной третью итальянской территории и стоят ныне у ворот Рима. Все более интенсивные налеты союзной авиации на Германию причинили чувствительный ущерб военной промышленности и транспорту Германии и расчистили путь англо-американским войскам для успешных десантных операций на континенте.

Благодаря длительной передышке, полученной в результате того, что Красная Армия оттянула на себя основные силы противника, наши союзники сумели создать многомиллионные сухопутные армии, умножить свой военно-морской и торговый флот, развернуть огромную военную промышленность.

Истекший год характеризовался и значительной активизацией национально-освободительного движения народов оккупированных стран, особенно в Югославии. Победы Красной Армии, с одной стороны, и обусловленные ими успехи наших союзников, с другой, привели к тому, что гитлеровская коалиция в Европе переживает полосу разложения. Гитлеровская коалиция идет к своей гибели. Но этой гибели нельзя приблизить одними дипломатическими маневрами как бы искусны они ни были. Только решительные военные действия способны заставить вассалов порвать с Германией и тем самым завершить крушение гитлеровской коалиции. Разлагается не только гитлеровская коалиция. В самой Германии все больше обозначаются признаки серьезного недовольства гитлеровской войной и гитлеровским режимом. Немцы ругают уже не только толстую свинью Геринга, не только колченогого враля Геббельса, они позволяют себе быть недовольными своим обанкротившимся «фюрером», которого они поносят за то, что он сулил им мировое господство, а на деле привел Германию на край пропасти.

Отсюда страх гитлеровской верхушки перед внутренним фронтом. Отсюда назначение Гиммлера министром внутренних дел. Отсюда угрозы расправы с недовольными и пораженцами. Отсюда и недавнее совещание в ставке Гитлера с его гаулейтерами, с начальниками штабов эсэсовских и штурмовых отрядов с целью подготовки новой волны террора против недовольных.

Отсюда и заклинания фашистских главарей против повторения 1918 года, их крики о том, что наибольшая, якобы, опасность для Германии — это отрыв немецкого народа от фашистского руководства. Червь разложения гложет и саму фашистскую партию и ее массовые организации, среди которых происходит расслоение на тех, кому нечего терять, тех, кто подумывает как бы во-время улизнуть из фашистской партии. Это уже в некоторых отношениях напоминает то, что происходило внутри итальянской фашистской партии за несколько месяцев до падения Муссолини.

Однако, не следует думать, что все эти процессы смогут так же скоропостижно, как в Италии, привести к крушению фашистского режима в Германии. Для быстрого сокрушения гитлеровской Германии необходимы сильные, координированные удары по ней не только с востока, но и с запада. На что же рассчитывают гитлеровские главари? Они ставят ставку на разжигание противоречий в лагере антигитлеровской коалиции и прежде всего на противоречия среди великих держав, между СССР, Англией и США.

Они ставят главную ставку на то, что союзники не сумеют использовать создавшуюся ныне благоприятную обстановку для открытия второго фронта в Европе и что им, немцам, удастся затянуть и дальше войну.

Но затяжка войны не в интересах антигитлеровской коалиции, можно со всей уверенностью сказать, что развертывание решительных операций против гитлеровской Германии на западе и открытие второго фронта в Европе отвечает коренным интересам наших союзников. Могут ли наши союзники не быть заинтересованы в скорейшем окончании войны, когда одной Англии каждый день войны обходится в 15 млн. фунтов стерлингов, когда Англии и США приходится содержать, не вводя в дело, почти полтора десятка миллионов человек, оторванных от производственного труда, когда каждый день углубляет расстройство хозяйственной жизни, натромождает новые трудности в бытовых условиях масс и осложняет разрешение всех вопросов послевоенного устройства мира?

Говорят, что затяжка открытия второго фронта об'ясняется желанием избегнуть излишних жертв. Именно открытие второго фронта в Европе, сокращая сроки войны, не увеличит, а уменьшит количество жертв. Разве уменьшилось количество жертв, которые несут союзные армии в Италии, от того, что Гитлер получил паузу, позволившую ему захватить опорные пункты в Северной и Центральной Италии? Сама английская печать признает, что в силу этого английским и американским войскам будет труднее очистить Италию и, следовательно, военные операции в Италии будут сопряжены с большими потерями.

Разве не ясно, что именно сейчас, когда Красная Армия громит врага уже за Днепром и с каждым днем приближается к своим границам, создана исключительно благоприятная обстановка для совместных решающих ударов по врагу, для максимального сокращения сроков войны, для достижения полной и окончательной победы над врагом. Успехи Красной Армии являются лучшим цементом, скрепляющим наш боевой союз с Англией и США и всеми свободолюбивыми народами. Этот боевой союз крепнет также благодаря военным успехам наших союзников. Единение между СССР, Англией и США нашло свое выражение в создании военно-политической комиссии союзных стран, оно находит свое выражение в той экономической помощи, которую оказывают Соединенные Штаты, а также и Англия, союзным странам. Но прежде всего это единение находит свое выражение в московском совещании представителей трех великих держав — СССР, Англии, США, совещании, к которому приковано внимание всего мира. От этого совещания все свободолюбивые народы и прежде всего советский народ, несущий главную тяжесть войны, ждут действенных решений в деле максимального сокращения сроков окончания войны.

Наши успехи в истекшем году велики. Добились мы этих успехов потому, что советским людям не свойственно зазнаваться. Товарищ **Сталин** учит нашу партию, нашу Красную Армию, наш советский народ никогда не довольствоваться достигнутым, а неустанно совершенствоваться и итти вперед, никогда не кичиться своими успехами, никогда не хвастать, учиться на собственном опыте и на ошибках врага.

И именно потому, что наши бойцы и командиры неустанно учились в процессе войны военному искусству, что в тылу наши советские люди учились работать по-военному, старались искоренить расхлябанность, разгильдяйство, ротозейство, мы добились успехов. Грозна была опасность, нависшая 22 июня 1941 года над нашей Родиной, над нашим Советским государством, над всем будущим нашего советского народа. Лютый враг был тогда в зените своей силы. Он разгромил Францию, он оккупировал Бельгию, Голландию, Норвегию, Югославию, Грецию и ряд других европейских государств. Его армия была отмобилизована. Он двинулся на нашу страну вместе с 5 своими европейскими вассалами. На его стороне было преимущество — внезапность нападения. У него было численное превосходство в танках и самолетах. Он рвался в советскую страну с наглой самоуверенностью к молниеносной победе. И когда коварный враг вероломно вторгся в пределы нашей Родины, взоры советского народа с надеждой и глубокой уверенностью обратились к товарищу **Сталину**. Партия и народ знали, кому доверены судьбы советской страны в эпоху величайшего перелома в истории человечества, в эпоху, насыщенную грозными событиями и опасностями. В лице товарища **Сталина** одновременно сочетаются гениальные черты глубокого мыслителя, могучего организатора, мудрого государственного деятеля и великого полководца. Его творческая мысль позволила и позволяет ему на каждом данном этапе трезво оценивать соотношение сил и особенности конкретной обстановки, предвидеть и активно влиять на ход исторических событий, его железная воля организатора обеспечила перестройку всей страны на военный лад. Его государственная мудрость обеспечивала и обеспечивает для СССР благоприятные международные условия для достижения победы над врагом. Его неоценимые качества полководца, воплощающие прозорливую кутузовскую осторожность и неудержимую суворовскую стремительность, создали поворот в ходе войны и [illegible] возможность Красной Армии при [illegible] второго фронта громить такого [illegible] врага, как Германия, который на [illegible]нении истории терпел лишь пораж[illegible] при наличии двух или нескольких фронтов. Если враг сегодня в страхе катится назад, если дыхание победы чувствует [illegible] каждый советский человек, то [illegible] наш народ прежде всего обязан Красной Армии и ее Верховному Главнокомандующему, Маршалу Советского Союза товарищу **Сталину**. Не выразить словами, чем был, есть и будет для советского народа товарищ **Сталин**. Неизмерима любовь народная к нему!

С именем товарища **Сталина** идут в бой и побеждают бойцы и командиры Красной Армии.

С именем товарища **Сталина** на устах куют оружие наш крепкий советский тыл.

С именем товарища **Сталина** идет советский народ к победе над подлыми немецко-фашистскими захватчиками!

Да здравствует наша победа!

Да здравствует Красная Армия!

Да здравствует мудрая партия **Ленина—Сталина!**

Да здравствует могучий великий советский народ!

Да здравствует родной, любимый товарищ **Сталин!**

СВОДКА
о ходе соревнования районов по хлебосдаче на 1 ноября 1943 г.

(Цифра показывает место, занимаемое в соревновании).

1. **Барзасский** (секретарь райкома ВКП(б) тов. Мелихов, председатель райисполкома тов. Гулевич).
2. **Кузнецкий** (тт. Андреев, Кудрявцев).
3. **Кемеровский** (тт. Росин, Молчанов).
4. **Куздеевский** (тт. Луковцев, Петухов).
5. **Ленинск-Кузнецкий** (тт. Селивановский, Шергин).
6. **Таштагольский** (тт. Овсянников, Кушаков).
7. **Гурьевский** (тт. Мельяченко, Тогин).
8. **Яшкинский** (тт. Поручиков, Харламов).
9. **Прокопьевский** (тт. Жданов, Львов).
10. **Тяжинский** (тт. Агафоненков, Кравченко).
11. **Мариинский** (тт. Панасенко, Кондратков).
12. **Топкинский** (тт. Останкевич, Василюк).
13. **Тисульский** (тт. Бурлаченко, Монастырев).
14. **Киселевский** (тт. Коростелев, Карпов).
15. **Юргинский** (тт. Фелин, Патрушев).
16. **Анжеро-Судженский** (тт. Дядищев, Громов).
17. **Крапивинский** (тт. Ковригин, Дегтярев).
18. **Ижморский** (тт. Рассказов, Михайлов).
19. **Зырянский** (тт. Краснослободцев, Поданев).
20. **Мысковский** (т. Семешин).
21. **Беловский** (т. Солодянкин).
22. **Титовский** (тт. Корчуганов, Родионов).
23. **Чебулинский** (тт. Панов, Цимбалюк).

Украинский театр в Кемерово

Полтора года работает в Сибири об'единенный коллектив Украинского государственного драматического театра имени Шевченко, эвакуированного из Чернигова и Николаева.

За время работы в г. Колпашево, Нарымского округа, театр показал 14 спектаклей, из которых 6 подготовлены на новом месте. Мы приехали в Сибирь без декораций, костюмов, бутафории, а теперь имеем 4 вагона театрального имущества, приобретенного с помощью партийных и советских организаций области. Забота и внимание к украинскому театральному коллективу в Сибири помогли нам не только создать новые спектакли, но и значительно укрепить состав новыми квалифицированными кадрами актеров и театральных работников.

Наш коллектив много сделал, чтобы познакомить трудящихся Сибири с украинской культурой, лучшими образцами украинской классической драматургии. Мы показали зрителям любимые пьесы украинского народа, пользующиеся неизменным успехом у зрителей. Среди них: «Наталка Полтавка» — Котляревского, «Ой, не ходы Грыцю» — Старицкого, «Лымаривна» — Панаса Мырного, «Дай сердцю волю, заграй в неволю» — Кропивницкого, «Безталанна» — Тобилевича и др.

По решению Всесоюзного Комитета по делам искусств наш театр направлен на постоянную работу в областной центр Кузбасса — город Кемерово. Свою работу мы будем проводить во Дворце культуры Кировского района.

5 ноября, патриотическим спектаклем «Маруся Богуславка» мы начинаем театральный сезон в Кемерово. Режиссер спектакля Есипенко, художник Макаров, заслуженный артист республики композитор Васильев вместе со всем коллективом положили немало труда, чтобы показать кемеровскому зрителю полноценный спектакль, отражающий героическую борьбу украинского народа против иностранных поработителей.

Э. КОЛЧИНСКИЙ,
директор украинского театра имени Шевченко.

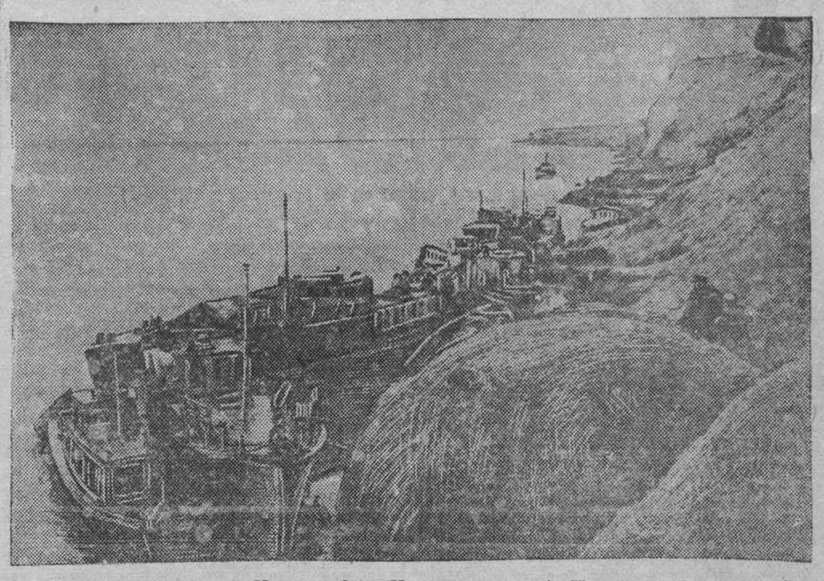

По Советскому Союзу. На реке Обь (Нарымский округ). На переднем плане рыболовецкий флот Колпашевского рыбтреста. (Фотохроника ТАСС).

Военные действия в Италии

ЛОНДОН, 31 октября. (ТАСС). Официально сообщается, что в ночь на 26 октября германские корабли пытались атаковать порт Неаполя, но были отогнаны.

Войска 5 армии захватили несколько важных пунктов в горной местности. На фронте 8 армии — действия патрулей.

ЛОНДОН, 1 ноября. (ТАСС). Штаб союзных войск в Северной Африке сообщает, что части английской 8 армии заняли пункты Сан-Елена и Сан-Масимо.

Итальянские солдаты не хотят служить гитлеровцам

ЛОНДОН, 1 ноября. (ТАСС). Газета «Дейли экспресс» сообщает, что общее число итальянских солдат, скрывающихся в лесах района Комо, достигает не менее 5 тысяч. Они создали лагери и установили постоянную связь с гражданским населением, которое снабжает их продовольствием и даже боеприпасами. Ни один германский солдат не осмеливается вечером выйти за пределы городов Комо, Лекко и Белладжо. Железнодорожное и пароходное сообщение между Комо и Лекко прервано. Итальянские партизаны контролируют фактически весь район вокруг озера Комо.

СТОКГОЛЬМ, 1 ноября. (ТАСС). Газета «Свенска дагбладет» сообщает, что в провинции Венеции действует приблизительно 30 тысяч итальянских партизан. Они хорошо вооружены и ведут бои с германскими войсками.

Налет авиации союзников на Западную Германию

ЛОНДОН, 1 ноября. (ТАСС). Как сообщает английское министерство авиации, в ночь на 1 ноября бомбардировщики «Москито» атаковали об'екты в Западной Германии.

Германия препятствует шведскому заокеанскому судоходству

СТОКГОЛЬМ, 1 ноября. (ТАСС). Как сообщают стокгольмские газеты, германское правительство уведомило шведское правительство о том, что вследствие военного положения в проливе Скагеррак оно не имеет в настоящее время возможности гарантировать безопасность шведского заокеанского судоходства.

Газета «Дагенс нюхетер» в передовой статье на эту тему заявляет: «Если прекращение заокеанского сообщения будет продолжительным, то это отразится на нашем продовольственном положении. Вообще это унизительное для нейтральной страны состояние блокады не может продолжаться долго. Если немцы не пожелают разрешить проход судов, то, может быть, дальнейший ход военных действий представит нам это разрешение».

Празднование в Турции 21-й годовщины Турецкой республики

АНКАРА, 31 октября. (ТАСС). 28 октября премьер-министр Сараджоглу открыл празднование 21-й годовщины Турецкой республики краткой традиционной речью, произнесенной по радио.

29 октября в Анкаре состоялся военный парад. Президент республики Исмет Иненю выступил на параде с небольшой речью, в которой поздравил население страны с годовщиной.

В заключение Иненю почтил память основателя республики Кемаля Ататюрка.

Копенгаген вновь на чрезвычайном положении

СТОКГОЛЬМ, 31 октября. (ТАСС). Германское информационное бюро сообщило, что отдано распоряжение об об'явлении Копенгагена на чрезвычайном положении. Гитлеровское агентство указывает, что это мероприятие вызвано новыми диверсионными актами в датской столице. (Гитлеровские оккупационные власти недавно формально отменили чрезвычайное положение в Дании, пытаясь создать видимость того, что в стране «все спокойно»).

Обострение внутренних трудностей в гитлеровской Германии

ЛОНДОН, 1 ноября. (ТАСС). Как передает цюрихский корреспондент агентства Рейтер, в Германии быстро распространяются антивоенные настроения. По сообщениям швейцарской печати, недавно были приговорены к смертной казни за «пораженческие настроения» 10 человек, но это лишь небольшая часть людей, находящихся под судом и приговоренных к различным наказаниям по той же причине. Поражения германских войск в России, а также воздушные налеты, ослабляющие моральный дух населения, создают в Германии чрезвычайно нервное, паническое настроение.

Нехватка важных металлов, например, меди, олова и других, все больше тормозит германское военное производство, в особенности выпуск авиамоторов и броневой стали.

Иностранная хроника

Английская газета «Таймс» опубликовала заявление супруги Черчилля о том, что к 29 октября фонд помощи Советскому Союзу превысил 4 миллиона фунтов стерлингов. Большая часть этой суммы состоит из взносов рабочих, сотни тысяч которых неделю за неделей делают свои вклады.

* * *

За последние десять дней в городах Тулуза, Бордо, Дижон, Ренн, Пуатье, Лилль, Гренобль, Монпелье и Лион было арестовано 1.000 французских патриотов.

* * *

Правительство Бадольо возвратило французскому флоту эсминец «Тигр». Это — второе военное судно, которое Италия возвращает французскому флоту. Первым был эсминец «Тромб».

* * *

Генерал Жиро совершил поездку по итальянскому фронту, а итальянский генерал Бассо, находившийся на острове Сардиния, направился в Южную Италию с целью организовать там итальянские силы для борьбы против Германии.

Ответственный редактор
А. БАБАЯНЦ.

Предоктябрьское социалистическое соревнование

За 400 комсомольских эшелонов угля

Осинники дадут еще 10 тысяч тонн

Комсомольцы и молодежь Осинниковского рудника за время соревнования в честь 25-летия Ленинско-Сталинского комсомола добыли и отгрузили 19.160 тонн угля. Предложение киселевских комсомольцев-забойщиков тт. Ковзель и Жупник о продлении соревнования встретило на нашем руднике дружную поддержку всей молодежи.

Мы обсудили свои возможности и даем слово:

— К 1 января выдать на-гора еще 10 тысяч тонн угля, добытого в выходные дни и в нерабочее время.

Будем попрежнему соревноваться с комсомольцами Ленинск-Кузнецкого рудника.

Как вы, товарищи ленинцы?

В. КВАСКОВ,
секретарь Осинниковского горкома ВЛКСМ.

12 эшелонов от молодежи Кемеровского рудника

Комсомольцы и молодые горняки Кемеровского рудника обсудили вызов прокопьевцев и киселевцев о выдаче 400 комсомольских эшелонов угля к Новому году.

Горячо поддерживаем предложение бороться за право рапорта в день Нового года товарищу Сталину!

Молодежь наших шахт приняла на себя конкретные обязательства в этом новом соревновании. Шахта «Пионер» даст 4 тысячи тонн угля, шахта «Северная» — 3.600, шахта «Центральная» — 3.300 и т. д. Всего по руднику обещаем выдать 12 эшелонов угля дополнительно.

Ф. САВЧЕНКО,
секретарь Кемеровского горкома ВЛКСМ.

Успехи салаирских горняков

Повышение производительности труда является решающим условием дальнейшего увеличения выпуска продукции на имеющемся оборудовании с наличным составом рабочих. Эта задача должна быть поставлена как первоочередная в основу работы промышленных предприятий.

Коллектив Салаирского цинкового рудника упорным большевистским трудом добился серьезных успехов в снабжении оборонных предприятий страны ценным сырьем. Несмотря на недостаток рабочих, материалов и т. п., горняки Салаирского рудника выполнили план добычи руды за III квартал на 101,3 процента. Этого мы добились, главным образом, за счет резкого повышения производительности труда и использования внутренних ресурсов.

Впервые в этом году выполнен был в третьем квартале план горно-капитальных, горно-подготовительных и горно-разведочных работ и план разведки турбинным бурением.

Значительно возросла добыча огнеупорных глин. Коллектив обогатительной фабрики (директор тов. Орлов) перевыполнил в третьем квартале план по выпуску цинковых концентратов.

Особенно большая работа проведена для обеспечения предприятий и трудящихся рудника топливом. В течение 37 рабочих дней была построена железнодорожная ветка к угольной шахте. Прокладка этой ветки открыла широкие возможности развития нового угольного района, содержащего в себе огромные запасы высококачественных углей, легко осваиваемых, благодаря благоприятным условиям их залегания.

Под умелым хозяйственным и техническим руководством начальника рудника, молодого инженера А. М. Руденко, горняки Салаира не только выполнили в третьем квартале и в октябре свое задание, но и добились резкого повышения технической дисциплины, улучшения качества работ, сокращения расхода основных материалов и электроэнергии. Намного повысилась производительность труда рабочих ведущих профессий. Так, например, производительность труда бурщиков к концу квартала выросла в среднем на 16,2 процента, забойщиков — на 36 процентов и т. д. В целом по руднику производительность труда возросла в среднем на 17,5 процента.

Экономное использование материалов и оборудования позволило руднику снизить расход материала на 7 процентов и электроэнергии — на 6 процентов.

Особенно хорошо работали горняки 3, 4 и 6 участков, где начальниками тт. Козонов, Марковский и старейший горняк тов. Самойлов. Эти участки систематически перевыполняют государственное задание, несмотря на недостаток рабочих.

Социалистическое соревнование, правильная организация рабочего места, заботливое отношение командиров производства к молодым рабочим — вот что помогло руднику одержать производственную победу. За это время на руднике выдвинулось много новых командиров производства, значительно увеличилось число стахановцев. Сейчас на руднике нет рабочих, не выполняющих норм выработки. От 2 до 5 норм систематически вырабатывают бурщики тт. Анохин, Кульмагометов, Токмаков, Дашков, Угрюмов, Мокрушин, Терехин, Буров, Шмаков, Паршин, забойщики тт. Рукин, Попов, Стрижак, откатчики тт. Иванилов, Бабнев, Акатьева, Воровских, крепильщики тт. Ахмадеев, Кривко, Дамаев, Червов, Прокудин, токари тт. Ивенин, Ивлев, Савченко, Шашков и многие другие.

Прекрасные образцы руководства показывают сменные командиры рудника тт. Хасанов, Сметанников, Ивачев, Чернов, Девяткин и другие.

Огромное большинство людей Салаирского рудника работают в эти дни исключительно напряженно, отдавая все силы для усиления помощи фронту, для увеличения выпуска продукции.

Салаирский цинковый рудник, успешно выполнивший план третьего квартала, должен добиться к концу года еще более ощутительных результатов, выполнив досрочно годовую программу.

Н. ВОЗНЕСЕНСКИЙ,
директор цинкового рудоуправления.

Облдрамтеатр — 4 ноября — премьера— «Секретарь райкома» И. Прут. Начало в 9 час. вечера. Касса—с 2 до 9 час. вечера.

Кинотеатр «МОСКВА» — 3 ноября — «Два бойца». Сеансы: 11, 1, 3, 5, 7, 9, 11 час. Скоро — «Подводная лодка № 9».

Кемеровское эстрадно-концертное бюро принимает заявки на праздничные концерты. Обращаться: пк № 4, ком, 9. Телефон: 12-23 (2 звонка).

ИЗУЧАЙТЕ ИНОСТРАННЫЕ ЯЗЫКИ (английский, французский, немецкий) заочно, без отрыва от производства, на государственных центральных курсах «ИН—ЯЗ». Условия высылаются по получении 1 руб. почтовыми марками. Москва, 151, Можайское шоссе, 1, курсы «ИН—ЯЗ», тел. Г 6-54-50.

Требуются:

Кемеровской облконторе «Глававтотракторосбыт» на постоянную работу: техники, товароведы по автомобильным и тракторным запасным частям, главный бухгалтер, зав. хозяйством, курьер, сторожа, уборщицы, бухгалтеры, пом. бухгалтеры, коновозчики.

Обращаться: дом облисполкома, комната № 2, в часы занятий к управляющему.

Начальник снабжения, ст. бухгалтеры, бухгалтеры, экономисты, плановики, счетоводы, секретарь-машинистка, рассыльная. Оплата по соглашению. Обращаться: здание бывшего педучилища, комната № 8.

Адрес редакции: г. Кемерово, ул. Сталина, № 74. Телефоны: ответственного редактора 2-24; зам. редактора 4-85; отделов промышленности и транспорта — 2-37; партийного— 8-63; сельскохозяйственного — 4-57; отдела об'явлений — 6-46; отдела писем — 22; директора типографии — 3-96; отдела заказов издательства — 9-35.

ОГ08133. г. Кемерово, [illegible] «Кузбасс» Заказ № 213.