700541

Пролетарии всех стран, соединяйтесь!

Кузбасс

Орган Кемеровского обкома и горкома ВКП(б) и областного совета депутатов трудящихся.

ВОСКРЕСЕНЬЕ 8 августа 1943 г.

№ 112 (5112) Цена 20 к.

ЛИКВИДАЦИЯ ОРЛОВСКОГО ПЛАЦДАРМА НЕМЦЕВ И ВЗЯТИЕ СОВЕТСКИМИ ВОЙСКАМИ ГОРОДОВ ОРЛА И БЕЛГОРОДА

В результате упорных наступательных боев войска Брянского фронта, при содействии с флангов войск Западного и Центрального фронтов разгромили отборные части немецкой армии, сосредоточенные германским командованием в районе Орла, ликвидировали орловский плацдарм врага и 5 августа заняли город Орел, в течение почти двух лет находившийся в руках немецких оккупантов. В этот же день, 5 августа, войска Степного и Воронежского фронтов прорвали фронт противника и овладели городом Белгород.

Вся эта операция, б естяще осуществленная Красной Армией по плану Верховного Главнокомандования, распадается на два этапа:

1. Успешная ликвидация нашими войсками летнего наступления немецко-фашистских войск, начатого ими 5 июля с. г. на Орловско-Курском и Белгородско-Курском направлениях с целью окружить и уничтожить советские войска, находящиеся в Курском выступе, и занять Курск.

2. Успешное наступление Красной Армии на Орловском и Белгородском направлениях, завершившееся поражением орловской и белгородской группировки противника и занятием нашими войсками городов Орла и Белгорода.

ПЕРВЫЙ ЭТАП БОЕВ

Провал немецкого наступления на Орловско-Курском и Белгородском направлениях

С утра 5 июля крупные силы танков и пехоты противника, при поддержке многочисленной авиации, перешли в наступление на Орловско-Курском и Белгородском направлениях. Накануне Гитлер издал приказ, в котором говорилось, что «германская армия переходит к генеральному наступлению на Восточном фронте», что удар, который нанесут немецкие войска, «должен иметь решающее значение и послужить поворотным пунктом в ходе войны», и что «это последнее сражение за победу Германии».

Немецкая армия, предприняв «решающее наступление», израсходовав огромное количество людской силы, танков, орудий, самолетов, не только не добилась оперативных, но не добилась даже тактических успехов. Более того, наши войска, перемолов дивизии врага, брошенные в наступление, сами нанесли ответный мощный удар по наступающей армии противника. Советские войска, действующие на Орловско-Курском направлении, уже к 17 июля полностью восстановили положение, занимаемое ими до начала немецкого наступления, т. е. до 5 июля 1943 г. Советские войска, действующие на Белгородском направлении, развивая контрнаступление, к 23 июля вышли на рубежи, которые они занимали до начала немецкого наступления, т. е. до 5 июля 1943 года.

Таким образом, летнее наступление немецких войск, на которое гитлеровцы возлагали большие надежды, провалилось. Красная Армия развеяла созданную гитлеровцами сказку о том, что лето якобы является сезоном успехов и побед немецкой армии, советские войска летом вынуждены будто бы находиться в отступлении.

В бесплодных попытках завладеть курским плацдармом и тем самым подготовить условия для наступления с орловского плацдарма на Москву, немецко-фашистские войска, за время с 5 по 23 июля, потеряли 2.900 танков, 1.039 орудий, из них 195 самоходных, 1.392 самолета, свыше 5 тысяч автомашин и более 70 тысяч солдат и офицеров убитыми.

Так окончилась очередная авантюра гитлеровцев.

ВТОРОЙ ЭТАП БОЕВ

Успешное наступление советских войск на Орловском и Белгородском направлениях

Советские войска не только сорвали летнее наступление немцев, но и сами перешли в решительное наступление против группировок вражеских войск, расположенных в Орловском выступе и в районе Бе города, нанеся немцам тяжелое поражение.

Немецкое командование придавало Орлу огромное значение. Гитлеровские генералы рассматривали Орел как плацдарм для наступления немецких войск на Москву и, в то же время, как бастион немецкой обороны на Центральном участке фронта.

За 22 месяца своего пребывания в Орле немцы превратили орловский плацдарм в мощный укрепленный район, создали здесь глубоко эшелонированные долговременные оборонительные сооружения, опиравшиеся на многочисленные водные рубежи. Еще только на днях немецкая печать и радио об'явили Орел символом незыблемости германской обороны.

Советские войска, расположенные севернее, восточнее и южнее Орла, 12 июля перешли в решительное наступление в общем направлении на Орел. Немецкое командование приказало своим войскам, оборонявшим Орловский выступ, не отступать ни на шаг и сражаться до последнего солдата. В район Орла непрерывно прибывали подкрепления из Германии, спешно перебрасывались войска с других участков советско-германского фронта.

Выполняя приказ Верховного Главнокомандующего, Красная Армия, несмотря на проливные дожди и бездорожье, преодолевая упорное сопротивление противника, неуклонно продвигалась вперед, прорвала на всю глубину немецкие оборонительные линии и 5 августа после ожесточенных уличных боев овладела городом Орел.

На Белгородском направлении наши войска 4 августа перешли в наступление, прорвали оборону противника и, нанеся поражение немцам, овладели городом Белгород.

За время боев наших войск на Орловском направлении с 24 июля по 6 августа и на Белгородском направлении с 4 по 6 августа наши войска уничтожили солдат и офицеров противника свыше 50 тысяч, самолетов — 1.100, танков — 1.705, орудий всех калибров—584, автомашин — 6.000.

Всего ЗА МЕСЯЦ БОЕВ на Орловском и Белгородском направлениях с 5 июля по 6 августа Красная Армия нанесла противнику следующие потери: убито солдат и офицеров — 120 тысяч, подбито и уничтожено танков—4.605, орудий — 1.623, автомашин — 11.000, сбито самолетов — 2.492.

За это же время наши войска ЗАХВАТИЛИ танков — 521, орудий разного калибра, в том числе самоходных — 875, пулеметов — 2.521, разных складов — 325. Взято в плен 12.418 немецких солдат и офицеров.

Таким образом, Красная Армия, выполняя план Верховного Главнокомандования, за месяц боев ликвидировала наступление немцев на Курск, нанесла крупное поражение группировке отборных немецко-фашистских войск, ликвидировала орловский плацдарм врага и освободила от немецких захватчиков города Орел и Белгород.

Провал летнего наступления немцев и поражение немецких войск под Орлом и Белгородом говорят о том, что Красная Армия в условиях лета сумела не только закрепить, но и развить свои наступательные успехи.

Теперь окончательно рухнули надежды немцев и их прихвостней на благоприятный поворот военных действий в условиях лета.

Тем самым разоблачена сказка немцев о том, что будто бы советские войска не в состоянии вести летом успешное наступление.

Успешные боевые действия Красной Армии приковали к советско-германскому фронту все основные силы гитлеровской армии и лишили немецкое командование возможности свободно маневрировать войсками и тем самым создали еще более благоприятные условия для развертывания активных наступательных военных действий наших союзников на континенте Европы.

Таковы итоги месяца летних боев на советско-германском фронте.

СОВИНФОРМБЮРО.

Работать для победы, как работают горинцы!

Тимофей Горин вспахал свыше 300 га

ИЖМОРКА, 7 августа. (Наш корр.). Успехи доблестной Красной Армии вызвали огромный трудовой под'ем среди колхозников района. Во многих артелях колхозники стали на стахановскую вахту, решив завершить уборку ржи к 15 августа.

Уже сейчас по району убрано 2.646 га. Ряд колхозов закончил уборку ржи. Впереди идут колхозы: имени XVII партс'езда, «Путь Сталина», «Трудовик». Сейчас эти колхозы приступили к выборочной уборке пшеницы.

Ряды горинцев пополняются новыми колхозниками. В артели «Социализм» машинист жатки-самосброски Василий Колодкин, работая по-горински, выжинает по 7 га в день. В колхозе «Красная тайга» машинист Иван Гладышев на своей жатке выкашивает 12 га ржи в день.

В колхозе «Труд крестьянина» еще недавно считали, что горинский метод им не по плечу. Комсомолки Журбенко Мария и Силкова Мария, встав на боевую вахту, вспахали за день по 3,03 га, против 0,70 га накануне. Их пример заразил других колхозников. В колхозе наступил перелом. Появились новые горинцы.

Знатный пахарь Тимофей Горин, инициатор нового метода высокой производительности труда, уже вспахал свыше 300 га, перекрыв свое обязательство дать за сезон 250 га.

В колхозах района развернулась борьба с потерями. Первыми начали сбор колосьев школьники колхоза «Знамя труда». Ими руководит учительница Мухлина, секретарь местной парторганизации. В этом же колхозе начали сев озимых. Вышли в поле сеять на конных сеялках горинцы Беляцкий Петр и Халявко Федор. Уже посеяно 30 га.

Успех комбайнера Горского

КРАПИВИНО, 7 августа. (По телефону). Мастер комбайновой уборки Крапивинской МТС Горский Павел Александрович в первые дни работы добился большого успеха на уборке озимой ржи. Работая на «Коммунаре», Горский за 3 дня убрал 50 гектаров, с каждым днем увеличивая норму выработки. 5 августа он убрал 20 га.

Хлеб первого обмолота — государству

КРАСНЫЙ ЯР, Кемеровского района, 7 августа. (По телефону). Колхоз «Третий год пятилетки» закончил уборку ржи на площади 104 га. Полным ходом развернулась молотьба. Сложная молотилка работает круглые сутки. За короткий промежуток времени было намолочено 6 подвод зерна, которые были направлены на заготпункт.

Закончил косовицу ржи и колхоз «Оборона страны».

Тот и другой колхозы приступили к выборочной уборке пшеницы.

Молотьба не организована

ПРОКОПЬЕВСК, 7 августа. (По телефону). Из 50 колхозов района 47 приступили к массовой уборке ржи. По району убрано 550 га. Впереди идет колхоз имени Кирова, где председателем тов. Ивлев. Колхоз уже убрал 120 га. С 24 га хлеб обмолочен. Направлено государству 20 центнеров зерна первого обмолота. Круглосуточно работает здесь кустарка, пущенная в ход от двигателя.

С расширением фронта уборочных работ в ряде колхозов машинисты простейших уборочных машин начинают применять горинскую организацию труда.

3 августа в колхозах «Вольный пахарь», «Вторая пятилетка», «Путь к социализму» комбайны приступили к уборке массивов.

Колхоз «Любимый труд», Смышляевского сельсовета, Прокопьевского района, заканчивает уборку ржи. Скошены десятки гектаров. Однако убранный хлеб еще полностью не обмолочен. Хлебосдача государству затянулась, на заготпункт не направлено еще ни килограмма хлеба.

Такое же положение и в колхозах «Новая жизнь», имени Ворошилова и «Путь к социализму».

Получилось это потому, что руководители названных колхозов не организовали молотьбу, ожидая помощи МТС. Имеющиеся в колхозах кустарные молотилки не отремонтированы. В колхозе имени Ленина, Новорождественского сельсовета, есть все возможности организовать молотьбу на кустарке. Имеется для этого конный привод, но он не используется. В колхозе «Трудодень» также простаивает кустарка.

Случилось так, что и Прокопьевская МТС, на которую возлагают надежды руководители колхозов, сама затянула ремонт имеющихся молотилок. Отремонтирована только третья часть их.

Налицо — вредный разрыв косовицы хлебов и молотьбы. Мириться с этим нельзя. Скошенный хлеб — это еще не убранный хлеб. Его нужно обмолотить в ближайшие дни.

А. ГЛЕБОВ.

Веточный корм для овец

ТЯЖИН, 7 августа. (По телефону). Колхозы Тяжинского района в этом году много внимания уделяют заготовке веточного корма для овцеферм.

Заведующая овцефермой колхоза «Красный крестьянин» тов. Кочкина заготовила 10 тысяч веников. Заготовка продолжается. Колхозы «Труд» и «Седьмой с'езд советов» заготовили свыше 7 тысяч веников каждый. Всего по району заготовлено 107 тысяч веников.

С. БОЛДИН,
редактор газеты «За сталинский урожай».

* * *

Зерна —
пули,
колосья —
обоймы.
Каждое зернышко
оберегай!
Знай —
урожаем
выиграем бой мы.
Зернышком—пулей
бьем врага!

ОБЗОР ПЕЧАТИ

Сколько у вас горинцев?

Редакция Анжеро-Судженской районной газеты «Колхозная правда» еще 13 мая возвестила в передовой статье:

«Отвечая на вызов колхозников Ижморского района, мы можем смело заявить, что в этом соревновании мы выйдем передовыми».

Можно было ожидать, что это смелое заявление будет подкреплено каким-то делом: развертыванием соревнования между колхозами, активной пропагандой передовых методов работы на колхозных полях.

Особенно следовало ожидать этого от газеты района, соревнующегося с Ижморским — колыбелью массового движения горинцев.

Блестящие успехи этого движения в Ижморке не пришли самотеком. Они завоеваны большевистской организаторской работой коммунистов района, районного комитета партии.

В Ижморке говорят: «Лучшим агитатором горинских методов является наша газета».

Редактор ижморской газеты «Вперед к коммунизму» тов. Борисов не спешил с хвастливыми заявлениями о том, что ижморцы шапками закидают анжерцев. Вместо этого газета изо дня в день пропагандировала горинские методы работы, добивалась внедрения их в каждом колхозе, прославляла пахарей-горинцев, помогающих своему колхозу и всему району быстрее завершить все сельскохозяйственные работы и добиться высокого военного урожая.

Анжеро-Судженский район граничит с Ижморским. С колхозных полей Анжерки видно, как ижморские колхозники, применяя у себя горинские методы, успешно справляются с паровспашкой, с сенокосом, в то время, как анжерцы отстали и с тем и с другим. А ведь их земля ничем не отличается от земли соседей.

Нельзя сказать, чтобы анжерцы ничего не знали о движении горинцев. Они даже послали к Тимофею Горину специальную делегацию во главе с заместителем председателя райисполкома тов. Захаровым. Посмотрели как работает Горин, расспросили подробно о его методе и поехали домой, заявив, что немедленно применят его на полях района. Но прошло около месяца с тех пор, и не видно, чтобы анжерцы действительно взялись за внедрение горинского метода. Редакция «Колхозной правды» (редактор тов. Якунин) не догадалась использовать поездку делегации, чтобы поднять горинское движение в районе. Она ни словом не обмолвилась об этой поездке.

Неужели райком партии не может вразумить редакцию «Колхозной правды» и заставить ее заниматься горинским движением? Это давно мог бы сделать райком, если бы он сам не стоял далеко от этого движения. Уж слишком затянулся в районе период «изучения» горинских методов работы.

Газета «Путь Ленина» (орган Киселевского райкома ВКП(б) и райисполкома) не прочь иногда бросить пару пышных фраз о горинском движении вообще, считая, видимо, что этим вносит свой вклад в борьбу за новые методы работы.

Нельзя сказать, что газета не понимает всю важность для района горинских методов. В номере газеты за 10 июля в статье «Неотложные задачи колхозов» указывается, что «сенокошение на сменных лошадях дает высокую производительность, в особенности это необходимо применять в тех колхозах, где нехватает сенокосилок». 1 июля в отчете о собрании районного партийного актива приводится выступление председателя райисполкома тов. Карпова: «Прошло уже 15 дней, но мы все еще раскачиваемся, вручную кошение не организуем, сенокосилки полностью не используем, а где их мало — на сменных лошадях косим».

Но велика ли польза от этих унылых констатаций. В районе имеются десятки передовых колхозников, которые и на сенокошении, и на вспашке паров перевыполняют свои нормы на 50—100 процентов. Не несколько раз эти передовики могли бы поднять свою производительность, если бы они работали по-горински, если бы газета помогла им в этом настойчивой и яркой пропагандой передовых методов.

В условиях военного времени, при наличии больших трудностей с тягловой рабочей силой, горинцам принадлежит решающее слово в борьбе за завершение паровспашки, сенокоса, уборки хлебов в сжатые сроки, обеспечивающие высокий урожай. Поэтому борьба за внедрение горинских методов работы должна стать первоочередной задачей районных газет.

Действующая Армия (район Новороссийска). Орденами Отечественной войны 1 степени награждены отец и сын — Иван Семенович и Павел Иванович Лобода. Они сражаются с немцами в одном гвардейском орудийном расчете и уничтожили в боях 11 танков врага, 2 самоходные пушки, 2 автомашины с пехотой и грузом и 170 фрицев. На снимке: гвардии сержант командир 76 м/м орудия Н-ского гвардейского полка Иван Семенович Лобода дает сыну-наводчику, гвардии младшему сержанту Павлу Ивановичу Лобода расчет для прицела.

(Фотохроника ТАСС).

От Советского Информбюро

Оперативная сводка за 6 августа

В течение 6 августа наши войска на БРЯНСКОМ направлении, преодолевая сопротивление противника, продолжали наступление и, продвинувшись вперед от 6 до 10 километров, заняли свыше 70 населенных пунктов, в том числе город КРОМЫ на юге и населенные пункты СТУДЕНКА, ГНЕЗДИЛОВО, ЖДИМЕР, БОБРОВКА на севере.

4 августа наши войска, расположенные в районе СЕВЕРНЕЕ БЕЛГОРОДА, перешли в наступление на ХАРЬКОВСКОМ направлении и, прорвав сильно укрепленную оборонительную полосу противника протяжением по фронту 70 километров, за 3 дня напряженных боев продвинулись вперед от 25 до 60 километров и заняли свыше 150 населенных пунктов, в том числе город и железнодорожную станцию ЗОЛОЧЕВ, районный центр и железнодорожную станцию ТОМАРОВКА, районный центр и железнодорожную станцию КАЗАЧЬЯ ЛОПАНЬ и железнодорожные станции КУЛИКОВКА, НОВОБОРИСОВКА, ХОТМЫЖСК, КАЗАЧЕК, ОДНОРОБОВКА.

В ДОНБАССЕ, в районах ЮГО-ВОСТОЧНЕЕ ИЗЮМА и ЮГО-ЗАПАДНЕЕ ВОРОШИЛОВГРАДА, велись разведывательные поиски.

На ЛЕНИНГРАДСКОМ фронте в районах СЕВЕРО-ЗАПАДНЕЕ и ВОСТОЧНЕЕ МГА проводились усиленные поиски разведчиков и интенсивная артиллерийско-минометная перестрелка с обеих сторон.

В течение 5 августа наши войска на всех фронтах подбили и уничтожили 66 немецких танков. В воздушных боях и огнем зенитной артиллерии сбито 114 самолетов противника.

* * *

Советские войска, овладев городом Орел, продолжали продвигаться на запад. Противник, прикрываясь сильными заслонами танков и пехоты, пытался вывести свои потрепанные дивизии из-под ударов наших войск. Преследуя противника, наши войска наносят немцам тяжелые потери. Только на одном участке бойцами Н-ского соединения за день боев уничтожено свыше 1.500 немецких солдат и офицеров, подбито и сожжено 14 танков, уничтожено 18 орудий, 90 пулеметов и более 150 автомашин. Захвачены трофеи и пленные.

Северо-западнее Орла противник предпринял несколько контратак. Отбив все контратаки гитлеровцев, наши войска заняли несколько населенных пунктов. На поле боя осталось до 700 вражеских трупов.

Юго-западнее Орла наши войска вели упорные бои за расширение плацдармов на северном берегу реки Кромы и за речные переправы. Немцы оказывали сопротивление и контратаковали советские части. Ночью наши войска с нескольких направлений атаковали противника и в результате ожесточенного боя заняли город Кромы. В бою за город уничтожено много немецких солдат и офицеров. Захвачены трофеи. Н-ское соединение, действующее на соседнем участке, успешно продвигалось вперед и уничтожило 2 батальона немецкой пехоты, 6 танков и несколько десятков автомашин. Захвачено у немцев 4 танка, 11 орудий и большой склад боеприпасов.

Наша авиация днем и ночью бомбардировала и штурмовала скопления пехоты, автомашин и техники противника на дорогах западнее Орла. В воздушных боях советские летчики сбили 53 немецких самолета.

* * *

На Харьковском направлении наши войска, успешно развивая наступление, заняли ряд населенных пунктов, в том числе город Золочев, районные центры Томаровка и Казачья Лопань. Советские танковые подразделения овладели несколькими железнодорожными станциями и перехватили важную магистраль противника. Части Н-ского соединения, продвигаясь вперед, уничтожили до 2 тысяч немецких солдат и офицеров, 26 танков, 39 орудий, 22 миномета и 88 пулеметов. Захвачено у противника 8 танков, 17 орудий, более 1.500 винтовок и автоматов, 5 складов боеприпасов и другие трофеи. Только одна стрелковая часть пленила свыше 200 немецких солдат и офицеров.

Нашими летчиками в воздушных боях в течение дня сбито 36 самолетов противника.

* * *

В Донбассе, в районе юго-западнее Ворошиловграда, продолжались разведывательные поиски. Преодолевая сопротивление противника, наши подразделения улучшили свои позиции, заняв несколько господствующих над местностью высот. На одном участке немцы бросили в контратаку свыше батальона пехоты и 8 танков. Артиллеристы и бронебойщики Н-ской части подбили и уничтожили 5 немецких танков. Лишенная танкового прикрытия, немецкая пехота понесла большие потери и откатилась в исходное положение.

* * *

На Ленинградском фронте огневыми налетами нашей артиллерии разрушено 34 дзота, подбито 3 немецких танка, уничтожено 3 артиллерийских и 5 минометных батарей, разбито 6 складов противника с боеприпасами. Наши подразделения уничтожили до батальона немецкой пехоты.

* * *

На Карельском фронте немецкий разведывательный отряд пытался приблизиться к нашему переднему краю. Бойцы подразделения под командованием лейтенанта Дегтярева устроили засаду и, подпустив немцев на близкое расстояние, открыли ружейно-пулеметный огонь. Застигнутые врасплох, гитлеровцы побросали оружие и обратились в бегство. Наши бойцы, преследуя немцев, полностью уничтожили разведывательный отряд противника.

* * *

Советские летчики потопили в Черном море транспорт водоизмещением в 2 тысячи тонн, 2 десантные баржи и сторожевой катер противника.

* * *

Партизанские отряды, действующие на территории Станиславской области, в середине июля нанесли немецким захватчикам ряд серьезных ударов. Советские патриоты взорвали 2 склада боеприпасов, сожгли 600 тонн горючего, вывели из строя несколько нефтяных вышек, 2 нефтеперерабатывающих завода и насосную нефтяную станцию. Кроме того, партизаны подорвали и сожгли 23 железнодорожных и шоссейных моста. Немцы направили против партизан крупные войсковые части. В ожесточенных боях станиславские партизаны уничтожили до 700 немецко-фашистских оккупантов. Партизанами захвачены большие трофеи.

Наступление наших войск продолжается

В оперативной сводке Совинформбюро за 7 августа сообщается, что на БРЯНСКОМ фронте наши войска продолжали наступление и, продвинувшись вперед от 10 до 12 километров, заняли свыше 100 населенных пунктов.

На ХАРЬКОВСКОМ направлении наши войска продолжали успешно развивать наступление и, продвинувшись вперед на 10—15 километров, заняли свыше 70 населенных пунктов, в том числе города ГРАЙВОРОН, районный центр БОРИСОВКА, железнодорожные станции КОЛБИНО и КОЛОКОЛЬНЯЯ.

В ответ на приказ вождя

Горняки шахты имени Сталина — фронту

ПРОКОПЬЕВСК, 6 августа. (По телефону). В ответ на замечательную победу Красной Армии горняки шахты имени Сталина 5 августа стали на фронтовую вахту. В этот день шахта выдала сверх плана 1.100 тонн коксующегося угля.

Новый рекорд по выдаче угля из лав установил бригадир-забойщик Старченко. Его бригада, работая в двух лавах, выдала на-гора 254 тонны угля сверх плана. Уголь бригады Старченко бесперебойно транспортировал машинист электровоза стахановец Кузнецов, выполнивший фронтовое задание на 250 процентов.

С необычайной радостью встретили горняки шахты имени Сталина приказ Верховного Главнокомандующего и сообщение о взятии нашими войсками Орла и Белгорода.

— Дадим новые сотни тонн коксующегося угля сверх плана, поможем героической Красной Армии быстрее разгромить врага, — так в один голос заявили горняки крупнейшей шахты.

А. РОМАНЕНКО.

Поможем ускорить победу

Многолюдным был митинг первой смены Механического завода. Закончив работу, люди спешили на заводскую площадку, в центре которой стоит трибуна.

Долгими аплодисментами встречают рабочие, инженеры, служащие завода приказ товарища Сталина.

Выступают рабочие, инженеры, техники, партийные работники, комсомольцы завода. Все они выражают свое восхищение силой и мощью доблестной Красной Армии и обещают работать еще лучше, чтобы ускорить победу над врагом.

— В дни летнего наступления, когда Красная Армия ломает хребет германскому фашизму, мы, труженики тыла, по приказу товарища Сталина должны сделать все, чтобы желанный час победы настал, как можно скорее, — говорит стахановец-наладчик второго цеха тов. Туркин.

— В ответ на приказ вождя о ликвидации германского наступления на Орловском и Белгородском направлениях я, работая на 10 прессах одновременно, заменил наладчиков. А теперь я обещаю довести темпы работы моих агрегатов до их максимальной мощности.

Коричневый дурман

Алексей ТОЛСТОЙ

В конце июня я вылетел из Москвы на Северный Кавказ, чтобы оформить вещественными доказательствами и свидетельскими показаниями следы немецких преступлений. Их много и они ужасны по жестокости, по количеству жертв ни в чем не виноватых, по методичности убийств.

Я верю, что еще немало людей, живущих вдали от войны, с трудом и даже недоверием представляют себе противотанковые рвы, где под насыпанной землей — на полметра в глубину, на сто метров протяжением — лежат почтенные граждане, старухи, профессора, красноармейцы вместе с костылями, школьниками, молодые девушки, женщины, прижимающие истлевшими руками младенцев, у которых медицинская экспертиза обнаружила во рту землю, так как они были закопаны живыми. С трудом можно вообразить немецких солдат, торопливо перекликающихся в огороде, где они ищут маленькую девочку, которая спряталась потому, что ее дедушку и мать они только что убили за найденную в сундуке фотографию лейтенанта Красной Армии; они находят девочку в высокой кукурузе и пристреливают. Трудно поверить, чтобы немцы накануне отступления продавали по сходной цене на городском рынке спирт и питьевую соду, причем спирт был метиловый, а в пакетиках с надписью «сода» находилась щавелевая кислота. Но они действительно продавали это, и свыше семисот доверчивых жителей города Георгиевска отравилось, — заболело и умерло. Следственный акт, а за ним и — обвинительный, ожидает виновных в этом отравлении, чтобы предать их суду.

Половина моей жизни прошла в те годы, когда европейская цивилизация расцветала под солнцем почти полувекового мира.

Я бесстрашно останавливался в немецких гостиницах и спал там, не запирая двери на ключ; в Германии у меня ни разу не украли моих чемоданов. Я свято верил, что каждая капля моей крови принадлежит мне, и ни один немец не вправе выпустить ее через дырку, просверленную ножом или пулей. Я человек старого поколения. Я не понимаю современных немцев. За пять месяцев оккупации Северного Кавказа в одном только Ставропольском крае они насильно отобрали у населения (ограбили), зарезали и с'ели и частично угнали в Германию 149.674 коровы, 1.850.259 овец и коз, 196.462 свиньи, 850.000 кур, гусей и знаменитых черных индеек, и так далее...

Я не понимаю современных немцев, которые, торопливо отступая в январе месяце с Северного Кавказа, делали то, что обычно делает уголовный преступник, уходя из ограбленного им дома, где он прирезал хозяев, — омерзительно пачкает на самом видном месте. Во всех городах и станицах областей и республик Северного Кавказа и Кубани немцы взорвали и сожгли все—без исключения—школы, театры, кино, гостиницы, библиотеки вместе с книгами, больницы, санатории, дворцы пионеров и общественные здания. В тех местах, куда из-за спешки отступления не поспевали прибыть взрывные команды, там немецкие солдаты с кирками и ломами разбивали окна, ванны, умывальники и уборные, даже вентиляционные решетки, стреляли из автоматов по лепным украшениям, обдирали и ломали мебель, искалывали штыками оцинкованные крыши, — что с несомненностью указывает на немецкую добросовестность в работе и на вкус к разрушению. В Железноводске — курорте, равного которому по медицинскому оборудованию и комфорту не было в Европе, немцы устроили мясокоптильни; в великолепных санаториях, отделанных драгоценным деревом и мрамором, они сложили печи и 5 месяцев дымили салом и свиной копотью в разбитые окна этих дворцов, и в январе — при бегстве из Железноводска — взорвали все санатории и дома отдыха.

Все, о чем я здесь рассказываю, — я видел своими глазами. Но я видел гораздо более печальное. На Северном Кавказе немцы убили все еврейское население, в большинстве эвакуированное за время войны из Ленинграда, Одессы, Украины, Крыма. Здесь было много ученых, профессоров, врачей, эвакуированных вместе с научными учреждениями. Подготовку к массовым убийствам немцы начали с первых же дней оккупации. Они организовали еврейские комитеты, будто бы для переселения евреев в малонаселенные области Украины, и — одновременно —создали для них невыносимые и унизительные условия жизни: старики, подростки, больные, ученые, врачи, старухи, едва передвигавшие ноги — равно выгонялись на тяжелые земляные работы, без оплаты и без хлебного пайка; приказывалось носить на груди желтую звезду и запрещалось входить в столовые, магазины и общественные места. Запрещался выезд из города. Таким образом, когда, наконец, об'явлен был «день переселения» — евреи с величайшим облегчением собрались в указанных местах, вместе с семьями, с багажом в 20 килограммов на человека и продовольствием на два дня. Ключи от квартир они оставили в домоуправлении, — в приказе командующего армией им была гарантирована неприкосновенность их имущества. Один армянин рассказал мне, что в это утро он пришел на вокзал в Кисловодске; шумная и оживленная толпа грузилась в 19 открытых и закрытых вагонов. Двадцатый был для членов еврейского комитета. Армянин разыскал в толпе знакомую женщину и сказал ей: «Отдайте мне на воспитание вашу дочь, вы не доедете до Украины». Семилетняя дочка этой женщины была такая красавица и умница, что все заглядывались на нее. Он долго уговаривал женщину, она задумалась, обняла дитя. «Нет, — ответила, — что будет, то будет, мы не расстанемся».

К часу дня поезд, в котором находилось около 1.800 человек, проехал станцию Минеральные Воды, остановился в поле и сопровождающие немецкие офицеры в бинокль осмотрели складки местности; осмотр их не удовлетворил, поезд задним ходом вернулся в Минеральные Воды, прошел на запасный путь и остановился у стекольного завода. «Вылезай, прыгай на землю!» — закричали немцы-конвоиры. Тогда началось беспокойство. Члены еврейского комитета, среди которых было четыре известных врача и покилой писатель Бергман, успокаивали: «Немцы—враги, немцы — суровы, но они же — культурные люди, мы должны верить обещанию командования». Последовал приказ одавать драгоценности. Торопливо снимали серьги, кольца, часы и бросали в пилотки охранникам. Прошло еще минут десять. Под'ехала штабная машина с начальником гестапо Вельбен и комендантом Поль. Последовал приказ: «Раздеться всем догола...».

Все это мне рассказал единственный из оставшихся в живых старик Фингерут, — он спрятался на запасном пути в траву между колесами вагона. Когда был приказ —раздеваться — люди поняли, что сейчас—конец жизни, сейчас — казнь. Люди начали кричать, метались и так кричали, что вылезали глаза и многие сошли с ума. Многие раздевались — непонятно зачем, женщины оставлялись в трусиках, мужчины — в кальсонах. Охранники погнали толпу этих людей по полю аэродрома к противотанковому рву, отстоящему в километре от стекольного завода. Фингерут увидел немецкого солдата, который волок за руки двух детей, вынул револьвер и застрелил их. Тех, кто пробовал бежать, убивали выстрелами. Несколько автомобилей кругами мчались по полю, из них стреляли по разбегающимся. Не легко убить 1.800 человек, — подогнав их к противотанковому рву — их расстреливали от часу дня до вечера.

Ночью к этому рву стали подходить закрытые машины из города Ессентуки. Там — точно также — провоцированные через еврейский комитет, по приказу коменданта Бек, в здании школы — на окраине Ессентуков — собрались для переселения, с багажом и продовольствием 507 трудоспособных евреев и около полутора тысяч детей, стариков и старух. Они весь день ждали отправки. После 20 часов охранники начали грабить их багаж и партиями грузить людей в машины. К утру следующего дня все две тысячи человек были умерщвлены и свалены в противотанковый ров в Минеральных Водах.

Показаниями свидетелей и медицинским исследованием трупов можно установить, что для умерщвления немцы применяли, кроме расстрела, также удушение окисью углерода в герметически закрытых, специально для такого убийства построенных, машинах.

Военнопленный автомеханик Фенихель дал нам подробное описание такой машины, построенной на «Заводе строительства автокузовов А/О Берлин».

В Пятигорске, точно так же, 2.800 евреев, — взрослых и детей — были провокационно созваны для переселения, отвезены в машинах в Минеральные Воды, умерщвлены и свалены в тот же противотанковый ров. Немцы очищали Пятигорск и в дальнейшие дни. Свидетельница Островец рассказывает нам: «Я жила во дворе, где немцы устроили камеры с замурованными окнами для заключенных. Я наблюдала, как к этим камерам под'езжала вплотную черная, закрытая автомашина. Тогда по камерам разносилась команда: «Раздевайся». Начинались дикие крики заключенных женщин и детей. Затем их — полураздетых — выталкивали из камер, загоняли, втаскивали за волосы в автомашину. Дверь ее плотно закрывалась. Из тюремного помещения выходил офицер и другие гестаповцы, они всегда, почему-то, осматривали низ машины. После этого шофер включал мотор, который издавал сильный гул, однако, он полностью не заглушал ужасного крика и топота ног находящихся в машине. Гестаповцы начинали свистеть, и громко смеялись. Так продолжалось 5—7 минут, после чего в машине становилось тихо и она уезжала...».

Произведенные под моим наблюдением раскопки противотанкового рва в Минеральных Водах обнаружили плотную массу трупов на протяжении 105 метров. Мы определили цифру убитых более 6.000 человек, она несколько уменьшена сравнительно с показаниями свидетелей по вывозу еврейского населения из Кисловодска, Ессентуков и Пятигорска. Очевидно, не все еще могилы обнаружены. Так, под Кисловодском в овраге, близ Кольцо-гора, сильными дождями начало размывать детские трупы. Раскопками в двух местах этого оврага обнаружен 161 труп взрослых людей и 70 детских трупов. Так, в Ставрополе на аэродроме при расчистке щелей до сих пор обнаруживают трупы.

В Пятигорске на Машук-горе, в старых каменоломнях, отрыто и опознано около 300 трупов граждан русской национальности. Еще и сейчас на крутом известковом обрыве каменоломни видны черные пятна и брызги крови между камнями — обрывки одежды и женские локоны. Сюда немцы привозили из тюрем мужчин и женщин, иногда полуживых от ужасных пыток. Следы пыток обнаружены медицинским осмотром, — вырванные челюсти, изломанные и обожженные конечности, скальпированные черепа. Людей ставили на краю обрыва, расстреливали и затем на упавших обрушивали взрывом камни. На Машук-торе, на кирпичных заводах и в других местах обнаружено до сих пор 356 трупов, в числе их женских и детских — 66.

В городе Ставрополе немцы 10 августа умертвили окисью углерода в машинах 660 больных психиатрической больницы. 12 августа немцы вывезли в район аэродрома 3.500 жителей еврейской национальности и расстреляли их из автоматов. 15 августа вывезли на территорию психиатрической больницы еще 500 граждан еврейской национальности, расстреляли и зарыли в силосных ямах. Кроме этих массовых убийств, немцы арестовывали и уничтожали русское население города, — людей им нежелательных по тем или иным причинам. Всего немцами убито в Ставрополе свыше 5.500 человек русских и евреев.

Спасшийся от расстрела гражданин Коневский рассказывает об убийствах 12 августа. «...Нам дали лопаты и приказали сесть в крытую брезентовую автомашину с группой в 30 человек арестованных. Нас повезли за город в сопровождении двух легковых машин с вооруженными немцами. На окраине города машина остановилась, немцы отделили 8 человек пожилого возраста, а нас в количестве 22 человек повезли дальше к месту, называемому Холодный родник. Там нас повели к цементной яме — примерно, 8 на 12 метров — она была наполнена трупами людей и немного присыпана землей, сквозь которую сочилась кровь. Когда мы лопатами засыпали эту яму, нас заставили засыпать другую — поменьше, в которой тоже были трупы. Когда и эта яма была засыпана, нас всех повезли за километр к нескольким ямам и траншеям, наполненным трупами расстрелянных мужчин, женщин и детей, лежавших в нижнем белье или совсем раздетых. Неподалеку от одной из траншей лежали вниз лицом 8 человек, которых от нас отделили. Они были живы. Когда начали работать — под'ехал на машине офицер, по его приказанию мы легли вниз лицом, а тех восьмерых немцы ударами заставили подняться и подойти к траншее, в них выстрелили из автомата и они упали туда, после чего мы продолжали зарывать трупы. Вместе с нами был профессор математики Гойх, в засыпаемой яме он вдруг узнал трупы двух своих детей, бросил лопату и прыгнул в яму. Офицер подошел и застрелил профессора. Примерно, в полдень к этому месту под'ехали три грузовых машины, на которых лежали и сидели раненые красноармейцы. Нас заставили снимать раненых, и на наших глазах их расстреливали. Казнь производили офицеры гестапо — человек 25—30, фамилию одного из них я знаю, — Байер».

И так далее, и так далее,—я переворачиваю скорбные страницы показаний свидетелей массовых убийств, пыток в гестапо, насилий немцев над женщинами и подростками... Я читаю показание потерпевшей — Анастасьи Супрун. Она рассказывает, как ее пытал и мучил следователь Фишер, добиваясь признания в связи с разведкой. В камере с ней сидела ее 14-летняя племянница Ниночка Сучкова. Ее так же допрашивал Фишер... «Ниночку опять принесли после пытки, она 3 часа лежала без сознания с кровавой пеной у рта. Когда очнулась — сказала только: «Тетя Ася, что будет со мной?». Когда после массовых убийств вернулась машина смерти, Ниночку послали убирать и мыть ее. Ниночка рассказала, что на полу в машине валялись куски рваного белья, волосы, очки и испражнения. «Ниночку опять взяли на допрос, били палками и опять она была без сознания...». 4 ноября Ниночку взяли из камеры и больше ее никто не видел...».

Что все это такое? Я спрашиваю: кто такие немцы? Как мог немецкий народ пасть так низко, чтобы его армия совершала дела, о которых тысячу лет с омерзением и содроганием будет вспоминать человечество? Каким раскаянием и какими делами немцы смогут смыть с себя пятно позора! Пятно позора — это нацизм. Немецкий народ не плюнул в глаза своему соблазнителю и пошел за Гитлером убивать и грабить. Горе тем немцам, кто теперь же, не откладывая на завтра, не очнется от коричневого дурмана.

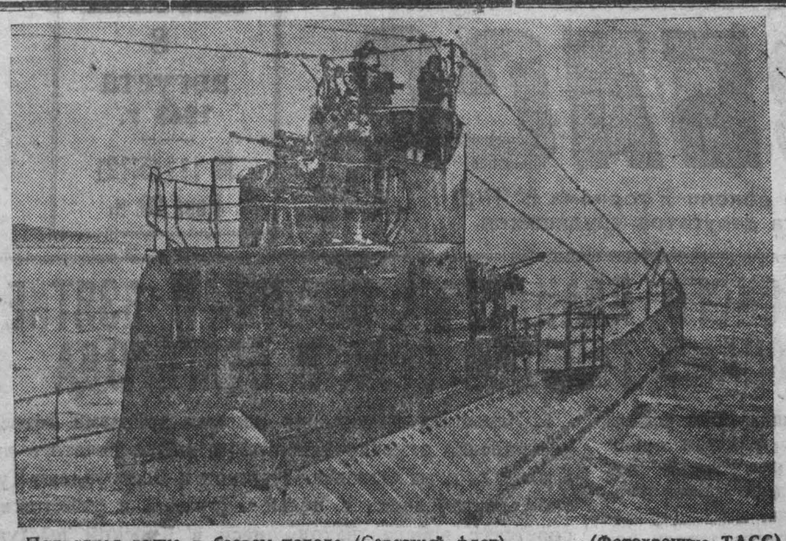

Подводная лодка в боевом походе (Северный флот). (Фотохроника ТАСС).

„Величайшая победа русских войск со времени битвы под Сталинградом"

Отклики английской печати на занятие Красной Армией Орла и Белгорода

ЛОНДОН, 6 августа. (ТАСС). Сообщения о новой победе советских войск, занявших Орел и Белгород, все газеты поместили под крупными заголовками. Печать пространно комментирует это событие.

Как передает английское министерство информации, в лондонских военных кругах отмечают, что советские войска, занявшие Орел, приобрели крупную базу, которая почти два года находилась в руках немцев. В психологическом отношении эта победа особенно важна в связи с тем, что русские войска достигли крупного успеха в летнее время.

Обозреватель агентства Рейтер Фергюсон пишет, что занятие Орла представляет собой один из крупнейших успехов, достигнутых русскими в нынешней войне. Немецкие войска были разгромлены на позициях, укрепленных наилучшей оборонительной системой, какую немцы были способны создать. 5 июля немцы предприняли отчаянную попытку дезорганизовать русские войска. Но русские научились бороться германскими методами и «клиньями» и перешли в контрнаступление.

Военный обозреватель агентства Рейтер генерал Губерт Гоф также считает, что падение Орла является величайшей победой русских войск со времени битвы под Сталинградом. В операции по занятию Орла, пишет Гоф, сказались высокие качества русского командования, сумевшего сконцентрировать живую силу, артиллерию и авиацию на избранном им поле боя, а также чрезвычайно энергично провести операцию.

По мнению газеты «Дейли телеграф Энд Морнинг Пост», новыми русскими победами нанесен огромный удар германским планам в России.

Победа русских под Орлом, пишет газета «Таймс», особенно ярко показывает обреченность гитлеровской Германии. Эта обреченность является результатом прежде всего выдержки и упорства русских. Новая победа русских, заявляет газета, развеяла впрах германские заявления о том, будто лето благоприятствует немцам. Теперь, пишет газета, немцы должны с еще большим беспокойством ожидать предстоящей зимы, когда русское превосходство будет полным.

Занятие русскими Орла, по мнению газеты «Дейли Мейл», является величайшей победой русских за время войны, и психологическое воздействие этой победы на немцев будет ужасающим, поскольку немцы считали оборону Орла символом германской военной мощи.

Положение в Италии

Демонстранты требуют отставки Бадольо

По сообщениям печати, положение в Италии становится с каждым днем все более напряженным. На стенах домов в Милане появились надписи: «Вон немцев из Италии!», «Мы хотим мира!».

В Северной Италии производятся массовые аресты.

Оппозиция против Бадольо ширится по всей стране. В итальянских городах распространяются нелегальные листовки, в которых пять политических партий обвиняют Бадольо в том, что он в угоду немцам не желает прекратить войну.

Тысячи бастующих рабочих Милана, Генуи и других промышленных центров, невзирая на полицейский запрет, демонстрировали на площадях, требуя прекращения войны. В Генуе карабинеры пустили в ход сабли, ранили сотни демонстрантов и многих из них арестовали. Вблизи Генуи произошла перестрелка между полицейскими и демонстрантами.

В результате забастовок на всех итальянских авиационных заводах снизился выпуск продукции.

ЛОНДОН, 6 августа. (ТАСС). Лондонское радио передает ставшие сейчас известными некоторые подробности крупных антифашистских демонстраций, состоявшихся в Милане, когда там было получено известие об отставке Муссолини. По улицам проходили огромные толпы демонстрантов. В этот день в Милане было убито 300 и ранено несколько тысяч фашистов. Железнодорожные рабочие разгромили главный зал миланского вокзала, предназначенный исключительно для немецких солдат и офицеров, следовавших в Италию и обратно.

Агентство Рейтер сообщает, что в итальянских городах продолжаются антифашистские демонстрации. Демонстранты требуют отставки Бадольо. В Турине демонстранты проходили по улицам с возгласами: «Пусть Бадольо убирается, мы хотим свободных демократических выборов».

(ТАСС).

Немцы захватили итальянские самолеты на Балканах

ЛОНДОН, 6 августа. (ТАСС). Как официально сообщается, немцы силой захватили в некоторых районах Балкан итальянские самолеты. На всех машинах итальянские опознавательные знаки переделаны на германские.

Паника в Гамбурге во время налета авиации союзников

СТОКГОЛЬМ, 6 августа. (ТАСС). Шведское телеграфное агентство передает рассказ двух шведских матросов, находившихся в ночь на 27 июля в Гамбурге во время налета на город авиации союзников.

Эвакуация из города производилась беспрерывно, с помощью всех возможных средств транспорта. Паника была настолько велика, что у обоих шведов на пути из Гамбурга в Любек, куда они прибыли 29 июля, никто не спросил даже документов. Жизнь в Гамбурге была полностью парализована.

Паникой было охвачено не только население, но и власти. Последние об'явили по радио: «Оставляйте город возможно скорее! Вон из города!»

Волнения среди немецких солдат в Бельгии

НЬЮ-ЙОРК, 6 августа. (ТАСС). По сообщению бюро военной информации, в Бельгии имели место волнения в немецких оккупационных частях. В городе Арлон многие немецкие солдаты демонстративно отказывались отдавать честь офицерам. На этой почве возникли беспорядки, в результате которых было убито 5 и ранено 25 человек. На следующий день 20 солдат было казнено.

Волнения среди солдат произошли также в немецких казармах Тонгрена.

Антигерманские демонстрации в Венгрии и Румынии

ЛОНДОН, 7 августа. (ТАСС). Английское министерство информации передает, что, по полученным в Женеве из Будапешта и Бухареста сведениям, в Венгрии и Румынии происходят антигерманские демонстрации. Демонстранты требуют прекращения войны.

Военные действия на острове Сицилия

ЛОНДОН, 7 августа. (ТАСС). Штаб союзных сил в Северной Африке сообщает, что английские и американские войска находятся, примерно, в 50 милях от Мессины. В Мессинском проливе потоплено много барж противника.

В другом сообщении штаба указывается, что американские войска 6 августа после ожесточенных боев захватили город Троину.

5 августа американские части захватили остров Устика, находящийся в 40 милях к северо-западу от Палермо.

Английское министерство информации передает, что английские войска сегодня достигли района Бельпассо, находящегося к северо-востоку от Патерно на южном склоне горы Этна.

Агентство Рейтер передает, что на аэродромах Сицилии, занятых союзниками, было захвачено свыше 800 самолетов.

Налеты нашей авиации на железнодорожные узлы Брянск, Харьков, станцию Карачев и аэродромы противника

В ночь на 6 августа наша авиация произвела налеты на железнодорожные узлы Брянск I, Брянск II, Харьков и станцию Карачев. Бомбардировке были подвергнуты эшелоны с войсками и техникой противника. Разбито несколько железнодорожных составов, возникло много очагов пожаров, сопровождавшихся сильными взрывами.

В ту же ночь наша авиация подвергла бомбардировке ряд аэродромов противника. Уничтожено и повреждено значительное число немецких самолетов, находившихся на этих аэродромах.

Два наших самолета не вернулись на свои базы.

Маленький фельетон

Новости медицины

В медицине много загадочного. К ней нельзя подходить с невооруженным глазом. Но иногда и вооруженный глаз ничего не может разобрать — до того все таинственно и непонятно.

Впрочем, удивляться тут нечему. Зачатки медицины возникли еще у первобытных людей, когда не были известны современные медицинские препараты — спички, электрические утюги и огнетушители. Дровяные примусы появились также значительно позднее.

Древнейший греческий врач Гиппократ не пользовался противогазом при лечении поносов. Не менее древний римский доктор Гален, насколько известно из истории, не применял звукоулавливатель при заболевании коклюшем. Лечили тогда, как говорят, «по-старинке».

Вот почему методы лечения болезней, применяемые во врачебной практике города Гурьевска, приобретают исключительный научный интерес.

Остановимся прежде всего на значении спичек в медицине. Отличительная особенность этого препарата заключается в его общедоступности. Даже самое незначительное расстройство кишечника больной может предупредить спасительным коробком, содержащим 52 самозажигающиеся ампулы.

Это доказано на практике.

В Гурьевскую поликлинику обратился некий Соколов. Жалобы — затрудненное дыхание и кашель. Диагноз — гриппозное воспаление легкого. Рецепт — по одной спичке три раза в день. Способ употребления следующий: больной вручает медицинской сестре коробку спичек. Сестра чиркает спичечной головкой по коробку, воспламеняет кусок проспиртованной ваты и... ставит больному банки.

Жаль только, что у больного Соколова не оказалось спичек. Из-за этой случайности банки не были поставлены и больному предложили прийти на прием в следующий раз — со спичками.

Хирургическая деятельность в Гурьевске связана с непременным ношением пострадавшим или заболевшим электрической лампочки. От 50 до 100 свечей — в зависимости от серьезности травмы. Этот метод применяется гурьевским хирургом Колосовским. Во врачебной практике он известен под термином «колосование».

К хирургу Колосовскому заходит больная гражданка Мороз. Гиппократ, может, в первую очередь измерил бы у нее температуру, проверил пульс, а «колосование» основано на другом принципе. В кабинете хирурга — сплошная темнота. Больной не видит своего исцелителя. Он только его слышит:

— Есть у вас лампочка?

И если больной теряется от неожиданности, врач кричит из темноты:

— Зайдите следующий...

О методах такого лечения пока еще трудно судить: в поликлинике не успели подвести итоги койко-часов и пациенто-мест. Но метод этот подхвачен уже Кемеровской поликлиникой № 2. Здесь в зубоврачебном кабинете принимают в ремонт зубные протезы. Но клиент должен внести за это один литр керосина. Иначе — сиди без зубов!

А почему бы в родильное отделение не принимать рожениц со своей шваброй? Ведь чистоту в палатах наводить надо?

И до чего только не доходит медицина!

В. КАСПЕРОВИЧ.

По следам заметок

На помещенную в газете от 16 июля заметку тов. Альбицкого «Как попасть в музей?», зам. зав. облоно тов. Деревягина сообщает, что теперь музею предоставлено помещение на правом берегу в Доме культуры. Это сделает возможным развернуть работу музея и облегчит посещение его трудящимися.

Ответственный редактор А. БАБАЯНЦ.

Кинотеатр «МОСКВА»—8 августа—«Победа в пустыне». Сеансы: 12, 1—20, 3, 4—40, 6—30. С 9 августа «В старом Чикаго». Сеансы: 3, 5, 7, 9, 11 вечера. Детские сеансы—«Боевая молодость». Начало сеансов 10, 11—40, 1—20 дня.

ГОРТЕАТР—8 августа—«Егор Булычев». Начало в 9 час. вечера.

ВСЕСОЮЗНОЕ ГАСТРОЛЬНО-КОНЦЕРТНОЕ ОБ'ЕДИНЕНИЕ

8 августа в помещении Госцирка состоятся два эстрадных концерта при участии артистов Казахской Государственной филармонии им. Джамбула. В программе: жанровые шуточные песни, арии из оперетт, юмор, сатира, акробатические танцы, скетчи, художественное чтение. Подробности—в афишах.

Начало в 9 час и в 11 час. вечера. Касса с 12 час. дня.

ТРЕБУЮТСЯ:

Заводу: главный бухгалтер, старший бухгалтер по учету производства, начальник планового отдела, кассир-инкассатор, машинистка, техник-строитель, комендант. Оплата по соглашению. Предложения и автобиографию направлять письменно: Кемерово, п/я № 50. Обращаться лично — 2-я Стахановская, 24, здание бывшего УПЗ, 1-й этаж, к директору.

Типография газеты «КУЗБАСС»: печатники, наборщики, стереотипер, корректоры, начальник пожарно-сторожевой охраны, агенты по снабжению, сторожа, вахтеры, электрики, плотники, дворники, подсобные рабочие, уборщицы.

Обращаться: ул. Сталина, 74, отдел кадров.

Борьба с потерями на уборке проса

Вырастить высокий урожай проса — большая и сложная задача. Но не менее сложно — убрать просо без потерь. Если для любой культуры своевременность уборки имеет огромное значение, то для проса это важно вдвойне. В решении СНК СССР и ЦК ВКП(б) «Об уборке урожая и заготовках сельскохозяйственных продуктов в 1943 году» указано: «...Совнарком СССР и ЦК ВКП(б) подчеркивают необходимость своевременной и тщательной подготовки проведения уборки проса с тем, чтобы уборка проса была закончена не более, как в 5—6 дней с момента созревания на каждом отдельном участке».

В практике нашего сельскохозяйственного производства имеется ряд практических способов, обеспечивающих уборку без потерь. Ниже мы остановимся на некоторых из них.

Первая обязанность агронома отделения или совхоза состоит в том, чтобы установить, имеется ли двухъярусность в посеве. В том случае, когда меньшая часть метелок пригодна к уборке, а остальные еще не созрели, необходимо приступить к ручной уборке спелых метелок. Если это не будет сделано, зерна на поспевших растениях осыплются до того, как поспеют метелки второго яруса. Ручная уборка созревших метелок повысит урожай проса на 1—3 центнера с гектара. В тех случаях, когда подгона меньше, чем созревших метелок, уборку следует проводить сразу.

Особое внимание нужно уделить качеству уборки проса комбайнами. На участках с урожаем проса от 15 центнеров с гектара и выше необходимо уменьшить ход трактора и усилить работу мотора комбайна. В этих условиях молотилка работает без перепрузки. В противном случае при обычной работе трактора и молотильного аппарата соломотряс и сита перепружаются зерном, соломой и половой и зерно, не попадая в бункер, уходит вместе с ними.

Если тракторист, работающий на таком участке, не имеет достаточного опыта и не в состоянии вести трактор на малом газу, необходимо пускать хедер в работу на половину или на три четверти ширины захвата, в зависимости от того, как скошенная масса прорабатывается в молотилке.

Хедер устанавливается на срез не свыше 15 сантиметров от земли. В противном случае многие метелки не попадут на режущий аппарат и транспортер, а будут подрезаться и опадать на жнивье.

Нельзя убирать просо непереоборудованным комбайном, так как это ведет к потерям не менее, чем 25—30 процентов урожая. Комбайн проверяют не менее двух раз в день, тщательно заделывают щели, зазоры, прорывы полотна и т. д. Мелкое, гладкое, как бы отполированное зерно проса вытекает из каждой щели зазора, из каждой даже небольшой дыры. Нужно зорко следить за работой комбайна. Бригадир и агроном должны почаще заглядывать в солому и полову, выходящие из-под комбайна, потому что часто туда уходит 10—12 процентов зерна.

Уборка, как правило, начинается при полной восковой спелости средней части метелки, когда листья и стебли проса бывают еще зеленые. Это, правда, усложняет работу комбайна и молотилки, но все же следует начинать уборку проса именно в таком состоянии, что позволяет вымолотить зерно верхней и средней части метелки. Зерно же нижней ее части улучшает кормовые качества соломы и половы.

Своевременная уборка проса имеет решающее значение в борьбе с потерями. Сохранившийся кое-где еще и поныне дедовский обычай — убирать просо, когда оно «клонится на землю», т. е. начинает осыпаться, влечет большие потери. Надо помнить, что просо не терпит длительной уборки. Если нет возможности убрать его в короткие сроки комбайнами, нужно применить простые машины, широко использовать жатки и лобогрейки, которые обязательно следует оборудовать зерноуловителями. Ящики зерноуловителей нужно проверять каждые 2—3 часа. Набившееся в зерноуловитель зерна проса и землю надо оттуда убирать, чтобы они не мешали поступлению нового, обивающегося при уборке зерна.

Уборку проса простыми машинами можно начать на один-три дня раньше, нежели комбайнами.

Неважно, что просо выглядит зеленым, оно дойдет в валках. Абсолютный вес зерна в этом случае не будет ниже, поскольку дозревание пойдет за счет эмиграции элементов питания из зеленого стебля проса.

Валки проса из-под простых машин подвозят к молотилкам на телегах или арбах, устланных рядинами, пологами, чтобы не допустить потери зерна.

При разгрузке проса из бункеров на ток зерно следует немедленно провеять, чтобы удалить зеленые частицы, листья и стебли, а затем рассыпать для просушки слоем в 20—25 сантиметров. Нередко из бункеров насыпают зерно на ток слоем 50—100 сантиметров. В таком случае просо быстро слеживается, загорает, что влечет потерю не только посевных его качеств, но и вкусовых.

СНК СССР и ЦК ВКП(б), учитывая особенности уборки проса, предлагают: «Выделить для уборки этой культуры лучших трактористов и комбайнеров, специально приспособленные комбайны, вполне исправные жатки и лобогрейки, оборудовать их зерноуловителями, провести в наиболее сжатые сроки вязку и скирдование, а также обмолот убранного проса».

Эти требования, совершенно обязательные для каждого хозяйства, создают все предпосылки для предотвращения потерь. Выполняя их, совхозы смогут собрать полностью весь урожай проса и дать стране и фронту большее количество этой ценной сельскохозяйственной продукции.

П. САРАЕВ.
кандидат с.-х. наук.

Адрес редакции: г. Кемерово, ул. Сталина, № 74. Телефоны: ответственного редактора 2-24; зам. редактора 4-85; отделов промышленности и транспорта — 2-37; партийного— 8-63; сельскохозяйственного — 4-57; отдела об'явлений — 6-46; отдела писем — 22; директора типографии — 3-96; отдела заказов издательства — 9-35.

ОПС7048. г. Кемерово, изд-во газеты «Кузбасс». Заказ № 148.