ПРОЛЕТАРИИ ВСЕХ СТРАН, СОЕДИНЯЙТЕСЬ!

КУЗБАСС

Орган Кемеровского горкома ВКП(б) и городского Совета депутатов трудящихся, Новосибирской области

№ 25 (4593) 13 ФЕВРАЛЯ 1941 г. Четверг. Цена 10 коп.

СЕГОДНЯ В НОМЕРЕ:

Передовая — На страже социалистической собственности. (Из передовой «Правды» за 12 февраля 1941 года).

Указ Президиума Верховного Совета СССР о запрещении продажи, обмена и отпуска на сторону оборудования и материалов и об ответственности по суду за эти незаконные действия. (1 стр.).

Соревнование имени XVIII Всесоюзной партконференции: На стахановской вахте. **М. Готовский** — Множатся успехи коксохимиков. (1 стр.).

Ф. Простомолотов — О работе Карла Маркса «Капитал». (2 стр.).

На VIII сессии городского Совета депутатов трудящихся. (3 стр.).

И. Азовский — Документы по истории гражданской войны в СССР. (3 стр.).

Речь Черчилля. (4 стр.).

Война в Африке и Европе. (4 стр.).

Л. Бочкарев — Герои. (4 стр.).

НА СТРАЖЕ СОЦИАЛИСТИЧЕСКОЙ СОБСТВЕННОСТИ

(Из передовой «Правды» за 12 февраля 1941 года).

Социалистическая система хозяйства и социалистическая собственность на орудия и средства производства составляют экономическую основу СССР. Статья 131 Сталинской Конституции гласит:

«Каждый гражданин СССР должен беречь и укреплять общественную социалистическую собственность, как священную и неприкосновенную основу советского строя, как источник богатства и могущества родины, как источник зажиточной и культурной жизни всех трудящихся».

В докладе на XVIII с'езде партии товарищ Сталин говорил об охране социалистической собственности как об одной из основных функций нашего государства.

Охрана и укрепление общественной, социалистической собственности является обязанностью каждого советского гражданина. Во много раз большую ответственность за сохранение и умножение народного добра несут наши хозяйственные руководители. Им государство доверило огромные материальные ценности. Между тем имеют место факты, когда некоторые руководители незаконно распоряжаются оборудованием, материалами, продают их, обменивают, отпускают на сторону. Государство снабжает предприятия оборудованием и материалами для определенных производственных целей, а на ряде предприятий промышленности и транспорта ценности разбазариваются в ущерб интересам государства и вопреки государственному плану.

В системе Наркомата тяжелого машиностроения существует «Реммаштрест», который закупает у предприятий «излишнее» и изношенное, нуждающееся в ремонте так называемое демонтируемое оборудование. В прошлом году «Реммаштрест» продал из числа «излишнего» и демонтированного металлорежущего оборудования 5.416 станков. Но из них только 1.121 станок был продан по государственному плану, остальные же 4.295 станков были фактически разбазарены и не попали на те предприятия и в те отрасли промышленности, которые государство считает необходимым обеспечить в первую голову.

Неиспользуемые оборудования и материалы требуют точного учета и планового перераспределения. Поэтому Президиум Верховного Совета СССР издал Указ от 10 февраля «О запрещении продажи, обмена и отпуска на сторону оборудования и материалов и об ответственности по суду за эти незаконные действия». В этом Указе, опубликованном во вчерашнем номере «Правды», говорится, что продажа так называемого демонтируемого и излишнего оборудования, как показал опыт, является на деле не чем иным, **как замаскированным расхищением социалистической собственности.** Лица, виновные в продаже, обмене, отпуске на сторону оборудования и материалов, оказавшихся излишними и неиспользованными, а также лица, виновные в незаконном приобретении этого имущества, должны предаваться суду и по приговору суда подвергаться тюремному заключению сроком от 2 до 5 лет.

До сих пор некоторые хозяйственные руководители, противопоставляя узкозаводские интересы интересам общегосударственным, шли на незаконные товарообменные операции и продавали кому попало те материалы, которые распределяются по общегосударственному плану. Целый ряд таких фактов был вскрыт на предприятиях проверкой, произведенной в последние месяцы Народным комиссариатом черной металлургии и Народным комиссариатом нефтяной промышленности. В октябре прошлого года был случай, когда главный инженер Ново-Орджоникидзевского коксохимического завода Кваша самовольно продал целый маршрут коксующихся углей! В ноябре проверкой было установлено, что руководители отдела снабжения днепропетровского завода металлургического оборудования Дегтярь и Черненко меняли уголь и металл на кожевенные товары. В декабре ревизия на днепропетровском заводе имени Коминтерна установила, что начальник отдела снабжения Тейтель незаконно отпускал на сторону бензол, кокс, цемент, машинное масло, купорос, гвозди и заключал незаконные договоры на снабжение углем посторонних организаций из ресурсов, выделяемых правительством для Наркомата черной металлургии. Ревизия Майкопского нефтекомбината обнаружила, что работники комбината Стригунов, Горячев и Власян разбазаривали на сторону нефтепродукты — нефть, бензин, лигроин, керосин и фондируемые материалы — цемент, кирпич и т. д. Работники этих предприятий забыли, как видно, о том, что они являются доверенными лицами государства и грубо нарушили его интересы.

В публикуемом сегодня в «Правде» сообщении о результатах ревизий и проверок, произведенных Наркоматом госконтроля СССР, также приводятся факты вопиющего разбазаривания материалов. Так, на Пышминском медеэлектролитном заводе 60 тонн цемента, 44 тонны мазута и другие фондовые материалы, полученные от государства для нужд предприятия, были проданы на сторону. Трест «Вологдолес» заключил договор на товарообменные операции со строительно-монтажным трестом № 9 Наркомстроя. «Вологдолес» незаконно продавал лес строительному тресту, чтобы в вознаграждение за это получать рельсы, железо, проволоку, спецодежду.

Теперь подобные действия будут преследоваться в нашей стране как преступления, равносильные расхищению социалистической собственности. Президиум Верховного Совета СССР Указом от 10 февраля установил, что все имеющиеся на предприятиях излишки оборудования, а также материалы, оказавшиеся излишними и неиспользованными, подлежат специальному учету и перераспределению в порядке, определяемом Советом Народных Комиссаров СССР. Хозяйственные работники, руководители государственных предприятий, снабженческих органов должны установить точный учет оборудования и материалов, не допуская их разбазаривания. Работник советского завода должен помнить, что он работает на предприятии социалистического государства, где каждый гвоздь должен быть на учете, где каждая копейка должна быть сохранена, где каждый станок либо должен быть максимально использован, либо должен быть передан в распоряжение государства.

Недостатки учета, продажа на сторону оборудования и материалов, товарообменные операции нередко позволяли людям, нечистым на руку, залезать в государственный карман. Мы много говорим о честности по отношению к государству, — честность надо воспитывать у каждого советского работника. Но тот, кто полагает, что борьбу с нарушением государственных интересов следует вести только уговорами, тот может уподобиться крыловскому повару («а Васька слушает, да ест...»). Расхитители социалистической собственности должны караться и будут караться советским государством.

Еще 15 лет тому назад товарищ Сталин говорил о необходимости расходовать накопляемые резервы разумно, рассчетливо, так, чтобы ни одна копейка народного добра не пропадала даром. Товарищ Сталин требовал принять ряд таких мер, которые способны уберечь наше накопление от распыления, от расхищения, от растаскивания его по ненужным каналам, от отклонения его от основной линии строительства нашей индустрии».

Указ Президиума Верховного Совета СССР от 10 февраля стоит на страже социалистической собственности и является одной из важных мер укрепления учета и плановости в интересах дальнейшего роста народного хозяйства.

УКАЗ

Президиума Верховного Совета СССР

О запрещении продажи, обмена и отпуска на сторону оборудования и материалов и об ответственности по суду за эти незаконные действия

Интересы социалистического хозяйства требуют точного учета и планового перераспределения всего имеющегося на предприятиях «излишнего», неиспользуемого оборудования и материалов.

Между тем, на ряде предприятий промышленности и транспорта имеет место разбазаривание оборудования и материалов путем их продажи и обмена с другими предприятиями. В то время, как государство отпускает предприятиям для определенных целей оборудование и материалы, руководители предприятий самовольно и незаконно распоряжаются ими, продают, обменивают и отпускают на сторону.

Учитывая, что продажа так называемого демонтируемого и излишнего оборудования, как показал опыт, является на деле не чем иным, как замаскированным расхищением социалистической собственности, Президиум Верховного Совета СССР указывает:

1. Запретить предприятиям продажу, обмен и отпуск на сторону оборудования, а также материалов, оказавшихся излишними и неиспользованными.

2. Установить, что продажа, обмен, отпуск на сторону оборудования и материалов, оказавшихся излишними и неиспользованными, а также незаконное приобретение их, — являются преступлением, равносильным расхищению социалистической собственности, ввиду чего лица, виновные в этих преступлениях, должны предаваться суду и по приговору суда — подвергаться тюремному заключению сроком от двух до пяти лет.

3. Установить, что все имеющиеся на предприятиях излишки оборудования, а также материалы, оказавшиеся излишними и неиспользованными, подлежат специальному учету и перераспределению в порядке, определяемом Советом Народных Комиссаров СССР.

4. Поручить прокурору СССР обеспечить неуклонное проведение в жизнь настоящего Указа.

5. Считать утратившими силу:

а) Постановление ЦИК и СНК СССР от 21 декабря 1927 года «О порядке возмездной и безвозмездной передачи имущества государственных учреждений и предприятий другим государственным учреждениям и предприятиям» (С. З. СССР 1928 г. № 2, ст. 13; 1930 г № 48, ст. 500);

б) Постановление СНК СССР от 10 марта 1931 г. за № 200 «О сдаче Реммаштресту демонтированного оборудования» (С. З. СССР 1931 г. № 26, ст. 208; 1933 год № 26, ст. 156);

в) Постановление СНК СССР от 15 ноября 1933 года за № 2482 «Об изменении порядка реализации оборудования и излишних неликвидных материалов» (С. З. СССР 1933 г. № 69, ст. 411);

г) Постановление СНК СССР от 7 января 1934 г. за № 26 «Об изменении Постановления СНК Союза ССР от 15 ноября 1933 года об изменении порядка реализации оборудования и излишних неликвидных материалов» (С. З. СССР 1934 г. № 6, ст. 45).

Председатель Президиума Верховного Совета СССР
М. КАЛИНИН.

Секретарь Президиума Верховного Совета СССР
А. ГОРКИН.

Москва, Кремль.
10 февраля 1941 года.

УКАЗ

Президиума Верховного Совета СССР

О ПРИСВОЕНИИ ЧКАЛОВСКОМУ СЕЛЬСКОХОЗЯЙСТВЕННОМУ ИНСТИТУТУ ИМЕНИ ТОВАРИЩА А. А. АНДРЕЕВА

Удовлетворить просьбу студентов, профессоров, преподавателей и административно - технических работников Чкаловского сельскохозяйственного института, а также областных партийных и советских организаций Чкаловской области и присвоить институту имя товарища А. А. Андреева.

Председатель Президиума Верховного Совета СССР
М. КАЛИНИН.

Секретарь Президиума Верховного Совета СССР
А. ГОРКИН.

Москва, Кремль. 10 февраля 1941 года.

ИТОГИ ВСЕРОССИЙСКОГО СОВЕЩАНИЯ ПО НАРОДНОМУ ОБРАЗОВАНИЮ

Коллегия Наркомпроса РСФСР подвела итоги закончившегося на-днях Всероссийского совещания по вопросам народного образования. Утверждены конкретные мероприятия, которые должны сыграть большую роль в борьбе за рост успеваемости и успешное осуществление всеобщего обучения. В частности, в новом учебном году будет издана большая методическая литература для преподавания русского языка, серия книг для внешкольного чтения, учебно - наглядные пособия по русскому языку, русско - национальные словари для школ.

Преподавание всех общеобразовательных предметов должно прививать учащимся навыки самостоятельной практической работы, умение правильно говорить и писать. В связи с этим будут внесены необходимые изменения в программы и учебники.

В ближайшие 2—3 года при каждой неполной средней школе намечается организовать классы лабораторий для занятий по физике, химии, биологии, при каждой средней школе учебные кабинеты по этим же предметам. При каждой сельской школе, где это возможно, и при городских школах в текущем учебном году создаются учебно - опытные земельные участки и физкультурные площадки.

Намечены мероприятия по улучшению работы педагогических учебных заведений. В программу педагогических училищ и учительских педагогических институтов включаются научные принципы индустриального и сельскохозяйственного производства, транспорта и военного дела. При факультетах естествознания, географии и всех педагогических вузах организуются биологические станции, при педучилищах—учебно-опытные участки. Летняя полевая практика по ботанике, зоологии и сельскому хозяйству будет значительно продлена. Вводится летняя практика по геодезии, метеорологии, на физико-математических факультетах и химических факультетах — по агрохимии.

В педагогических вузах, училищах, учительских институтах организуются мастерские, где будущие учителя приобретут трудовые навыки. Здесь же будут проводиться практические занятия по ремонту и изготовлению наглядных учебных пособий.

В текущем учебном году во всех краях, областях и автономных республиках состоятся научно - педагогические конференции по вопросам теории и практики обучения и воспитания детей.

(ТАСС).

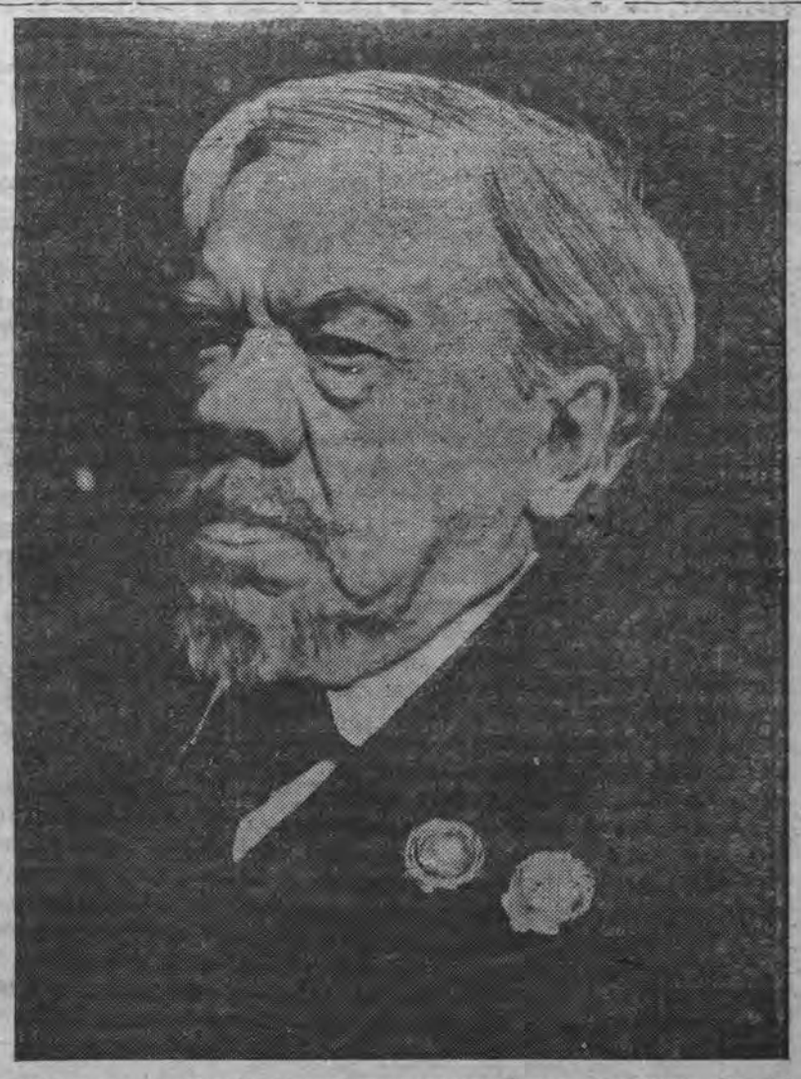

На снимке: Герой Социалистического Труда академик Сергей Алексеевич Чаплыгин. (февраль 1941 г.) Фото Г. Широкова (ТАСС)

СОРЕВНОВАНИЕ ИМЕНИ XVIII ВСЕСОЮЗНОЙ ПАРТКОНФЕРЕНЦИИ

На стахановской вахте

Коллектив шахты «Центральная» за четыре дня несения стахановской вахты выполнил план угледобычи на 121,5 процента и улучшил качество угля. Первенство в дни стахановской вахты держит участок, которым руководит тов. Кабанов, он за четыре дня дал 156 процентов к плану. Второе место занимает 3 участок (нач. тов. Миланов), выполнивший план угледобычи на 142 процента, и третье место поделила между собой 2 и 5 участки выполнившие план на 106 процентов.

Высокой производительности труда добились комплексные бригады. Бригада тов. Гащенко в подарок XVIII партийной конференции дала уже 617 тонн угля сверх плана. Она ежесменно выполняет по две нормы. Бригады тт. Шинкаренко и Белокурова выполняют нормы выработки на 157 проц., бригада тов Гайнулина—на 195 проц.

Угольщики шахты «Центральная» должны закрепить достигнутые результаты в работе и на основе распространения опыта передовых бригад добиваться еще более высокой производительности труда, еще лучших показателей.

Множатся успехи коксохимиков

Приближается день открытия XVIII Всесоюзной партийной конференции, а вслед за ним—день открытия VIII Сессии Верховного Совета СССР. Эти знаменательные даты вызывают у коксохимиков новый производственный под'ем. Каждый начальник цеха стремится первым рапортовать XVIII партконференции о новых победах.

Вот сульфатчики (начальник цеха тов. Осипов). Они поставили своей целью — непременно выйти победителями в соревновании. Об этом свидетельствуют показатели выполнения февральского плана. Если два дня тому назад они выполняли задание на 102,5, то сегодня — на 110,1 процента.

Следующее место в соревновании по праву принадлежит железнодорожникам (нач. транспортного цеха тов. Лапин). За первую декаду февраля они довели выполнение плана до 108 процентов, причем на каждую тонну погрузки затрачивают времени на 18 минут меньше против плана.

Смолоразгонный цех (нач. цеха тов. Внуков) в январе не выполнил план. Встав на стахановскую вахту, коллектив цеха разработал график выпуска продукции. Все рабочие цеха стали точно соблюдать технологический режим, по - деловому наладили учет и в результате план первой декады февраля ими выполнен на 102 процента.

Значительно улучшил свою работу в феврале коллектив нового коксового блока (нач. тов. Набивач). За десять дней план по выжигу металлургического кокса выполнен на 102 процента.

Коксохимики проникнуты единым стремлением — повседневно множить производственные успехи к дню открытия XVIII Всесоюзной партконференции прийти с новыми победами.

М. ГОТОВСКИЙ.

Награждение горняков шахт треста Кемеровоуголь

За высокопроизводительную, безаварийную работу, за успешное развитие стахановского движения и образцовое выполнение производственных заданий Народный комиссар угольной промышленности СССР наградил 29 горняков шахт треста Кемеровоуголь значками «Отличник социалистического соревнования Наркомугля СССР» и Похвальными листами Наркомугля.

В числе награжденных — секретарь райкома ВКП(б) тов. Лысачев, знатные стахановцы шахты «Северная», инициаторы социалистического соревнования — крепильщик 4 участка т. Потапкин, систематически выполняющий производственное задание до 600 проц., забойщик 1 участка тов. Спирин и забойщик 8 участка т. Ефремов. Они выполняют план угледобычи не ниже 200 процентов.

На шахте «Центральная» награждены знатные мастера угля забойщики тт. Прохоренко, Шинкаренко, Болотов, горный мастер тов. Яковлев и другие. На шахте «Пионер» забойщик 1 участка тов. Самойлов К., горный мастер тов. Кузнецов, начальник 2 участка тов. Козырев и др. Всего по шахтам треста Кемеровоуголь награждено значком «Отличник социалистического соревнования Наркомугля СССР» 23 человека.

Похвальными листами награждено 6 человек. Среди награжденных — начальник вентиляции шахты «Центральная» тов. Люев, начальник 3 участка этой же шахты тов. Серосекин, механик 2 участка шахты «Центральная» тов. Личных и другие.

В ПОМОЩЬ ИЗУЧАЮЩИМ МАРКСИЗМ-ЛЕНИНИЗМ

О РАБОТЕ КАРЛА МАРКСА „КАПИТАЛ“

I.

Работа К. Маркса «Капитал» является одной из важнейших и больших его творений. Она есть результат его огромной творческой работы на протяжении многих лет деятельности. Потребности революционной борьбы побудили Маркса заняться изучением политической экономии уже вскоре после вступления на арену общественно-политической деятельности. В предисловии «К критике политической экономии» Маркс пишет, что первые толчки, которые побудили заняться экономическими вопросами, были даны обсуждением ряда жгучих вопросов, касающихся так называемых материальных интересов.

Занимаясь глубоким изучением истории Германии, Франции и Англии и др. стран, Маркс пришел к заключению, что главным и решающим в историческом развитии общества являются условия материальной жизни людей. Из этого он сделал вывод о необходимости заняться изучением политической экономии. В том же предисловии «К критике политической экономии» Маркс писал:

«Первой работой, предпринятой для разрешения осаждавших меня сомнений, был критический пересмотр гегелевской философии права; введение к этой работе появилась в издававшихся в 1844 г. в Париже «Немецко-французских Ежегодниках». Мои исследования привели меня к заключению, что правовые отношения, как и формы государства, не могут быть поняты ни из самих себя, ни из так называемого всеобщего развития человеческого духа; наоборот, они коренятся в материальных условиях жизни, совокупность которых Гегель, по примеру англичан и французов XVIII столетия, об'единил под названием «гражданского общества», а анатомию гражданского общества надо искать в политической экономии».

(К. Маркс, «К критике политической экономии», изд. 1935 г., стр. 38).

В течение 24 лет, начиная с 1843 года до 1876 г., Маркс глубоко изучал экономическую литературу. Помимо работ экономистов английской школы меркантилистов, французских физиократов, он тщательно исследовал работы классиков буржуазной политической экономии Адама Смита и Давида Рикардо. Он основательно проштудировал статистические данные о промышленности Англии, находящиеся в библиотеке Британского музея, так называемые «Синие книги», в которых были изложены доклады следственных комиссий и фабричных инспекторов.

Работа Маркса «Капитал» состоит из 3-х томов четырех книг. Первый том «Капитала» выпущен в свет в июле 1867 г., он явился, как указывает сам Маркс, продолжением его работы, выпущенной в 1859 г. под названием «Критика политической экономии», содержание которой «резюмировано в первой главе первого тома». Второй и третий тома были выпущены уже после смерти Маркса. Второй том — в 1885 г., третий том — в 1894 г. Они были подготовлены к печати и изданы другом и соратником К. Маркса, Ф. Энгельсом. Все три тома «Капитала» составляют единое целое. В первом томе «Капитала» Маркс излагает процесс производства капитала, во втором томе — процесс обращения капитала, в третьем томе — процесс капиталистического производства, взятый в целом.

II.

«Капитал» Маркса это такое произведение, которое составило эпоху в истории человечества. Это «самый страшный снаряд, который когда-либо был пущен в голову буржуа (включая земельных собственников)». Так характеризовал «Капитал» его автор в письме к Беккеру от 17 апреля 1867 г. Еще перед тем, как выпустить первый том «Капитала», Маркс в письме от 4 октября 1864 г. к Карлу Клингсу писал:

«Весь последний год я болел (мучили карбункулы, фурункулы). Если бы не это, моя работа по политической экономии «Капитал», уж вышла бы. Я надеюсь, что теперь через два-три месяца, я ее, наконец, закончу и нанесу буржуазии в области теории такой удар, от которого она никогда не оправится».

(«Большевик» № 8, стр. 51. 1934 г.).

В чем сила «Капитала»? Сила «Капитала» заключается в том, что в нем дано глубокое обоснование исторической неизбежности революционного превращения капитализма в социализм. В нем показано нам на то, к чему должно прийти человеческое общество, указан переход к классовой борьбе, началу пролетарской революции. «Неизбежность превращения капиталистического общества в социалистическое, — говорил Ленин, — Маркс выводит всецело и исключительно из экономического закона движения современного общества... Интеллектуальным и моральным двигателем, физическим выполнителем этого превращения является воспитываемый самим капитализмом пролетариат. Его борьба с буржуазией, проявляясь в различных и все более богатых содержанием формах, неизбежно становится политической борьбой, направленной к завоеванию политической власти пролетариатом («диктатура пролетариата»)».

(Ленин, том XVIII, стр. 25).

В «Капитале», как одном из основных произведений научного коммунизма, подведен научный фундамент под борьбу рабочего класса за диктатуру пролетариата.

В «Капитале» Маркс показал процесс возникновения, развитие и гибель капитализма, как естественно-исторический процесс. Сам Маркс в предисловии к 1-му изданию 1-го тома «Капитала», говорит: «Я рассматриваю развитие экономической формации общества, как естественно-исторический процесс». Маркс в «Капитале» на большом фактическом материале показал противоречивый процесс развития капитализма и неизбежность его гибели от той силы, которую создал сам капитализм — этой силой является организованный пролетариат. Маркс в «Капитале» открыл глаза пролетариату на его **будущность**, как освободителя человечества от ига эксплоатации. Он вооружил его незаменимым идейным оружием в борьбе с капитализмом и в созидании нового общественного строя — коммунизма.

Ленин, оценивая теорию Маркса, писал: «Маркс всю цену своей теории полагал в том, что она «по самому существу своему — теория критическая и революционная». И это последнее качество действительно присуще марксизму всецело и безусловно, потому что эта теория прямо ставит своей задачей **вскрыть** все формы антагонизма и эксплуатации в современном обществе, проследить их эволюцию, доказать их преходящий характер, неизбежность превращения их в другую форму **и послужить таким образом пролетариату для того, чтобы он как можно скорее и как можно легче покончил со всякой эксплуатацией...** задачей теории, целью науки — прямо ставится тут содействие классу угнетенных в его действительно происходящей экономической борьбе.

«Мы не говорим миру: перестань бороться — вся твоя борьба пустяки. Мы только даем ему истинный лозунг борьбы».

(Ленин, том I, стр. 225).

Буржуазные экономисты и публицисты после выхода в свет «Капитала» — этого духовного оружия пролетариата, стремились его замолчать. Но когда обнаружилось, что идеи, изложенные в «Капитале», стали завоевывать массы, главным образом пролетариат всех стран, буржуазия изменила свою тактику. Она попыталась, как-нибудь опровергнуть и уничтожить ненавистное ей учение и, таким образом, отвести от себя этот грозный удар. Но опровергнуть и уничтожить идеи Маркса — марксизм нельзя. Чтобы уничтожить марксизм, нужно уничтожить рабочий класс. Тогда буржуазия и ее агентура прибегла к новым средствам борьбы с «Капиталом», с марксизмом — к ревизии его, смысл которого сводился к тому, чтобы выхолостить основное, главное содержание — революционную душу — прежде всего обоснование неизбежности гибели капитализма и установление диктатуры пролетариата. На этом поприще особенно отличались вожди II Интернационала оппортунисты Бернштейн, Каутский, Бауэры, Гильфердинг, «легальные марксисты», экономисты и меньшевики в России. Но и этим средствам не удалось притупить оружие марксизма, приостановить победоносное его шествие. Марксизм, несмотря ни на что, прокладывал себе дорогу к широким угнетенным массам, так как марксистская теория является единственно правильной революционной теорией. «Учение Маркса всесильно, потому что оно верно. Оно полно и стройно, давая людям цельное миросозерцание, непримиримое ни с каким суеверием, ни с какой реакцией, ни с какой защитой буржуазного гнета. Оно есть законный преемник лучшего, что создало человечество в XIX веке в лице немецкой философии, английской политической экономии, французского социализма». (Ленин, том XVI, стр. 349).

III.

Классики буржуазной политической экономии Адам Смит и Давид Рикардо, исследуя экономический строй, положили начало теории трудовой стоимости. Они стремились доказать закономерность обмена вещей на основе стоимости. Маркс продолжил их дело, он в «Капитале» строго критически переработал эту теорию, обосновал и последовательно развил ее. В «Капитале» Маркс показал, что в основе всякого товара лежит труд, создающий стоимость и что стоимость всякого товара определяется общественно-необходимым рабочим временем, затраченным на производство этого товара при средней умелости и интенсивности производителя.

Классики буржуазной экономии Адам Смит и Давид Рикардо главной своей задачей ставили доказать закономерность обмена вещей на основе стоимости. В этом они видели решение проблемы. Маркс же видел в этом только проблемы.

Маркс, вскрывая закономерность обмена вещей на основе стоимости, показывает отношение людей, которые принимают вещную форму. Он показывает общественный характер товарного производства при частной форме труда. Обмен товаров выражает связь между отдельными производителями через рынок. Деньги, являясь продуктом развития товарного производства и обмена, теснее связывают хозяйственную деятельность отдельных производителей в единое целое.

Развитие товарно-денежных отношений приводит к образованию капитала, капиталистических отношений, тогда мир товаров пополняется еще одним товаром — товаром особого рода, товаром — рабочая сила. Рабочий продает свою рабочую силу, как товар владельцу средств производства — капиталисту. Рабочий в процессе производства создает товарную стоимость, равную стоимости его рабочей силе (зарплата) и создает прибавочную стоимость, которую капиталист присваивает как даровой труд.

«Одну часть рабочего дня рабочий употребляет на то, чтобы покрыть расходы на содержание свое и своей семьи (заработная плата), а другую часть дня рабочий трудится даром, создавая **прибавочную стоимость** для капиталиста, источник прибыли, источник богатства класса капиталистов.

Учение о прибавочной стоимости есть краеугольный камень экономической теории Маркса». (Ленин, том XVI, стр. 351).

Учение о прибавочной стоимости, открытое и разработанное Марксом, впервые получило научное обоснование.

На основании теории стоимости и прибавочной стоимости, Маркс показывает процесс развития капиталистических антагонистических отношений. Он показал, что капитал, созданный трудом рабочих, давит рабочих, разоряет мелких производителей, создает армию безработных в различных ее формах.

За счет прибавочной стоимости капиталисты расширяют производство, растет производительность труда. Создаются условия к созданию монополий капиталистов. «Само производство становится все более общественным,— сотни тысяч и миллионы рабочих связываются в планомерный хозяйственный организм,—а продукт общего труда присваивается горстью капиталистов». (Ленин, том XVI, стр. 352). Развитие капиталистического производства происходит стихийно, анархично. Кризисы повторяются через каждые 8—10 лет, они являются эпидемией для рабочих, ухудшая и без того неприглядную их жизнь. Положение рабочих при капитализме Маркс сформировал следующим образом:

«При капиталистической системе все методы повышения общественной производительной силы труда развиваются за счет индивидуального рабочего; все средства для развития производства превращаются в средства подчинения и эксплоатации производителя, уродуют рабочего, делая из него неполного человека, принижают его до роли придатка машины, с тяжестью труда отнимают и его содержательность, отчуждают от рабочего духовные силы процесса труда в той мере, в какой наука соединяется с последним как самостоятельная сила; они извращают условия, при которых рабочий работает, подчиняют его во время процесса труда самому мелочному, ствратительному деспотизму, все время его жизни превращают в рабочее время, бросают его жену и детей под Джаггернаутову колесницу капитала. Но все методы производства прибавочной стоимости являются в то же время методами накопления, и всякое расширение накопления, наоборот, становится средством развития этих методов. Из этого следует, что по мере того, как капитал накопляется, положение рабочего должно ухудшаться, какова бы ни была, высока или низка, его оплата. Наконец, тот закон, что относительное перенаселение, или промышленная резервная армия постоянно поддерживается в состоянии равновесия с размерами и энергией накопления, приковывает рабочего к капиталу крепче, чем молот Гефеста приковывал Прометея к скале. Он обусловливает накопление нищеты, соответственное накоплению капитала. Следовательно, накопление богатства на одном полюсе, есть в то же время накопление нищеты, муки труда, рабства, невежества, одичания и моральной деградации на противоположном полюсе, т. е. на стороне класса, который производит свой собственный продукт, как капитал». (Маркс. «Капитал», том I, стр. 514—575, изд. 1932 г.).

Давая такую характеристику положения рабочего класса при капитализме, Маркс делает вывод, что «возрастает масса нищеты, угнетения, рабства, вырождения, эксплуатации, но вместе с тем и возмущение рабочего класса, который обучается, об'единяется и организуется механизмом самого процесса капиталистического производства. Монополия капитала становится оковами того способа производства, который вырос при ней и под ней. Централизация средств производства и обобществление труда достигает такого пункта, когда они становятся несовместимыми с их капиталистической оболочкой. Она взрывается. Бьет час капиталистической частной собственности. Экспроприаторов экспроприируют («Капитал», I)». (Ленин, том XVIII, стр. 20).

Таким образом, Маркс в своем исследовании капитализма проследил процесс развития от первых зачатков товарного хозяйства, от простого товарного обмена к зарождению и развитию капиталистических форм хозяйства. Показал неизбежность гибели капитализма и возникновения нового общественного строя, строя «ассоциированных рабочих». «Вся теория Маркса, — говорит Ленин,—есть применение теории развития—в ее наиболее последовательной, полной, продуманной и богатой содержанием форме — к современному капитализму. Естественно, что для Маркса встал вопрос о применении этой теории и к **предстоящему** краху капитализма и к **будущему** развитию **будущего** коммунизма.

На основании **каких же данных** можно ставить вопрос о будущем развитии будущего коммунизма?

На основании того, что он **происходит** из капитализма, исторически развивается из капитализма, является результатом действий такой общественной силы, которая **рождена** капитализмом. У Маркса нет ни тени попыток сочинять утопии, попустому гадать насчет того, чего знать нельзя. Маркс ставит вопрос о коммунизме, как естествоиспытатель поставил бы вопрос о развитии новой, скажем, биологической разновидности, раз мы знаем, что она так-то возникла и в таком-то определенном направлении видоизменяется». (Ленин, том XXI, стр. 427—428).

IV.

Первый том «Капитала» вышел из печати на немецком языке отдельной книгой в июле 1867 г. в Лондоне, а осенью этого года он уже попал в Россию. Одним из первых читателей «Капитала» в России до перевода его на русский язык был известный ученый дарвинист К. А. Тимирязев. О своем знакомстве с «Капиталом» К. А. Тимирязев в статье «Ч. Дарвин и К. Маркс», писал:

«С «Капиталом» я ознакомился, вероятно, один из первых в России... Осенью 1867 г. проездом из Симбирска, ...я заехал к П. А. Ильенкову, в недавно открытую Петровскую академию. Я застал П. А. Ильенкова в его кабинете-библиотеке за письменным столом; перед ним лежал толстый свеженький немецкий том с еще заложенным в нем разрезальным ножом,—это был первый том «Капитала» Маркса... это был один из первых экземпляров, попавших в русские руки». (Цитирую по книге А. Л. Реуэль. «Капитал» Карла Маркса в России в 1870-х годах», изд. 1939 г. стр. 64—65).

На русский язык первый том «Капитала» Маркса переведен в октябре 1871 г. и вышел из печати в марте 1872 года, тиражом в 3000 экземпляров.

Царская цензура допустила «Капитал» к обращению в России как в подлиннике, так и в русском переводе, т. к. она рассчитывала, что «Капитал» будет недоступен русскому читателю и что изложение «Капитала» и его выводы не относятся к России. Так цензор Шульц в своем докладе писал следующее:

«1. Автор, как он и сам высказывается в предисловии, стоит на точке зрения исторического процесса. Современный капиталистический строй не зависит от добрых или злых наклонностей отдельного капиталиста, и никакое общественное лицо не ответственно за те экономические отношения, которые им олицетворяются.

2. Изложение автора относится по преимуществу к формам капиталистического развития Западной Европы, по преимуществу Англии, из промышленной истории которой он заимствует свои примеры.

3. Его выводы не могут быть приложены к России, развитие которой совершается по-иному и где свободная конкуренция ограничивается вмешательством правительства».

(Цитирую по книге А. Л. Реуэля «Капитал» Карла Маркса в России 1870-х г.г., изд. 1939 г., стр. 72—73).

Подобного рода рецензии «Капитал» Маркса получил и со стороны ряда других царских цензоров. Это показывает о том, что царские цензоры в силу своей умственной ограниченности, не были в состоянии понять глубоко революционный смысл работы Маркса «Капитал», а также правильно оценить обстановку в России, которая уже вступила на путь капиталистического развития, что со стороны передовой части интеллигенции проявляется большой интерес к этому гениальному творению. Вопреки утверждению цензоров «Капитал» получил распространение в России. Со дня выхода в свет «Капитала» с 27 марта по 15 мая 1872 года из 3000 экземпляров, продано 900 экземпляров, т. е. за полтора месяца разошлась одна треть, а к концу 1872 г. разошелся почти весь тираж. Об этом Маркс в послесловии ко второму изданию первого тома «Капитала» в январе 1873 г. писал: «Прекрасный русский перевод «Капитала» появился весной 1872 г. в Петербурге. Издание в 3000 экземпляров в настоящее время уже почти разошлось». (Маркс. «Капитал», том I, стр. XX, изд. 1932 г.).

Эта цифра распространения «Капитала» по тому времени весьма значительная.

После выхода в свет русского перевода «Капитала» целый ряд газет и журналов поместил статьи и рецензии «Капитала», в которых разбирались не только отдельные вопросы, изложенные в произведении, но и делались попытки дать оценку всей экономической системы Маркса. Некоторым рецензентам удалось в основном дать правильную общую оценку работы Маркса «Капитал». Так, например, известный рецензент Кауфман в своей рецензии разработал анализ метода изложения «Капитал». В конце своей рецензии Кауфман писал: «Задавался, таким образом, целью — исследовать и об'яснить капиталистический порядок хозяйства, — Маркс только строго научно формулировал цель, которую может иметь точное исследование экономической жизни... Его научная цель заключается в выяснении тех частных законов, которым подчиняется возникновение, существование, развитие, смерть данного социального организма и заменение его другим высшим. И эту цену действительно имеет книга Маркса». (Приведено у Маркса впоследствии ко второму изданию, том I, стр. XXII).

Маркс, приведя большую часть рецензий Кауфмана в послесловии ко второму изданию первого тома «Капитала», писал:

«Автор, очертив так удачно то, что он называет моим действительным методом, и отнесшись так благосклонно к моим личным приемам применения этого метода, тем самым очертил диалектический метод».

(Маркс. «Капитал», том I, стр XXII).

Значит, в России нашлись не только читатели «Капитала», но нашлись люди, которые понимали дух и сущность этого произведения.

«Капитал» Маркса в истории борьбы международного рабочего движения сыграл исключительную роль, как мощное идейное оружие в руках рабочего класса за свое освобождение. На нем воспитываются тысячи, миллионы борцов за коммунизм.

Идеи, изложенные Марксом в «Капитале», получили прекрасное осуществление в нашей стране, что является ярким подтверждением правильности всех теоретических положений «Капитала». «Капитал» как мощное идейное оружие рабочего класса не потерял своего значения и для нас, живущих в стране победившего социализма. Он вооружает нас идейно в борьбе за полную победу коммунизма в нашей стране.

Марксистская политическая экономия является вернейшим противоядием против всяких буржуазных и мелкобуржуазных теорий и основой теории советской социалистической экономики. Товарищ Сталин, разоблачая вражескую бухаринскую теорию «равновесия» секторов, на конференции аграрников-марксистов в 1929 году говорил:

«Нетрудно понять, что эта теория не имеет ничего общего с ленинизмом. Нетрудно понять, что эта теория имеет об'ективно своей целью отстоять позиции индивидуального крестьянского хозяйства, вооружить кулацкие элементы «новым» теоретическим оружием в их борьбе с колхозами и дискредитировать позиции колхозов...

Между тем стоило только извлечь из сокровищницы марксизма теорию воспроизводства и противопоставить ее теории равновесия секторов, чтобы от этой последней теории не осталось и следа. В самом деле, марксистская теория воспроизводства учит, что современное общество не может развиваться, не накопляя из года в год, а накоплять невозможно без расширенного воспроизводства из года в год. Это ясно и понятно. Наша крупная централизованная социалистическая промышленность развивается по марксистской теории расширенного воспроизводства, ибо она растет ежегодно в своем об'еме, имеет свои накопления и двигается вперед семимильными шагами». («Вопросы ленинизма», изд. 11, стр. 277).

Нельзя глубоко понять ни одного экономического явления в стране без усвоения того, что дал Маркс в «Капитале». Поэтому каждый большевик, каждый советский интеллигент должен знать это гениальное творение.

«Капитал» является глубочайшим научным произведением, чтение этой работы дело нелегкое но, несомненно, доступное для каждого советского интеллигента, имеющего необходимую подготовку и навык к самостоятельной работе над книгой. Нужно проявить настойчивость, упорство в работе. Для подготовки к чтению «Капитала», нужно прочитать статью Ленина «Карл Маркс», том XVIII, стр. 1—31, затем работу Энгельса «Положение рабочего класса в Англии», раздел политэкономии в книге Энгельса «Анти-Дюринг», работу Маркса «Наемный труд и капитал». После этого можно начать изучение «Капитала».

Ф. ПРОСТОМОЛОТОВ,
зав. Домом партийного просвещения ГК ВКП(б).

НА VIII СЕССИИ ГОРОДСКОГО СОВЕТА ДЕПУТАТОВ ТРУДЯЩИХСЯ

РАСШИРЯТЬ АССОРТИМЕНТ ТОВАРОВ

(Из выступления депутата тов. Шингарева — гормолзавод).

Партия и правительство со всей остротой поставили вопрос об увеличении производства товаров широкого потребления и продовольствия. До настоящего времени мы не занимались как следует этим делом, не использовали в полной мере возможности для получения необходимых товаров и продуктов из местного сырья.

Промышленно-строительная комиссия городского совета депутатов трудящихся несколько раз заслушивала на своих заседаниях руководителей предприятий местной промышленности и промысловых артелей. Выносились неплохие решения, но в жизнь они претворялись плохо.

Промышленно-строительная комиссия недостаточно уделяла внимания вопросу улучшения качества товаров и продовольствия. А с качеством у нас еще далеко неблагополучно. Гормолзавод купил как-то телегу в артели имени XVIII с'езда ВКП(б). Поездили на этой телеге 8 дней и она развалилась. Да и не только телеги, изделия многих других артелей не лучше.

Следует отметить и такой факт. Артель «Кожобувь» скупала в магазинах волейбольные сетки и переделывала их на дратву, а спортивные организации не могли приобрести сетки. Подобными делами занимаются еще некоторые артели. Эту вредную практику надо пресечь.

Каждый руководитель предприятия местной промышленности и промкооперации должен понять, что он обязан организовать производство новых товаров, расширить ассортимент, а не перерабатывать одни товары на другие. Надо прежде всего использовать промышленные отходы, которые нередко являются сырьем для производства очень ценных товаров и продуктов.

На нашем заводе только из одной сыворотки (а это ведь молочные отходы) вырабатываются брынза, кисель, кефир, квас и др. продукты. Но мы не можем переработать всю сыворотку, часть ее предлагали пищекомбинату, который мог бы получить из нее кроме перечисленных продуктов еще такие как кумыс, альбумин, пиво и т. д. Однако руководители пищекомбината только еще собираются взяться за это дело.

На сыворотке можно выпекать хорошие хлебные изделия. Но руководители хлебозавода также не берут ее, об'ясняя тем, что «далеко возить».

Некоторые товарищи говорят здесь, что гормолзавод мало вырабатывает молочных продуктов. Это так. Но даже и те продукты, которые мы сейчас вырабатываем, торгующие организации не выбирают полностью. Например, у нас на складе лежит около тонны мороженого, несколько центнеров сливок. Это вина уже торгующих организаций.

Успех дела зависит от инициативы

(Из выступления секретаря горкома ВКП(б) тов. Кузнецова).

На обсуждение сессии поставлен вопрос, имеющий исключительное хозяйственно - политическое значение — вопрос о реализации постановления СНК СССР и ЦК ВКП(б) от 9 января 1941 года. Смысл постановления сводится к тому, что мы должны полностью использовать имеющиеся у нас сырьевые ресурсы, добиться решительного под'ема местной промышленности, являющейся крупным источником удовлетворения растущих потребностей трудящихся. Постановление указывает, что теперь успех этого важного дела зависит от инициативы работников местных партийных, советских организаций и работников местной промышленности и кооперации. Но примеров этой инициативы у нас еще мало.

Все условия для расширения производства товаров широкого потребления и продовольствия в Кемерове есть. У нас есть возможность подвести мощную техническую базу под предприятия местной промышленности и промкооперацию. Здесь правильно указывал один из выступающих, что предприятия союзной промышленности в нашем городе имеют оборудование, которое они могут без ущерба передать местной промышленности.

На заводе имени XVIII с'езда ВКП(б) есть столярная мастерская. Оборудование этой мастерской заводу не нужно и его следует передать местной промышленности. Есть еще в некоторых цехах этого завода и другое излишнее и ненужное оборудование, но ни руководители предприятий союзного значения, ни руководители предприятий местной промышленности не занимались еще даже выявлением этих излишков.

Больше того — до настоящего времени ни одна артель, предприятие местной промышленности не сделали заявки в промбанк и госбанк на средства, необходимые для расширения старых и строительства новых предприятий. Этот факт достаточно ясно свидетельствует о том, как у нас реализуется постановление СНК СССР и ЦК ВКП(б).

И не только новое, но и начатое раньше строительство и работы по расширению старых цехов проходят у нас исключительно медленно. Вот один из таких примеров неповоротливости, отсутствия заботы о начатом деле. Несколько месяцев назад артель «Темп» начала строить сушилку и монтировать котел для отопления ее. Затратили на это дело уже 117 тысяч рублей, осталось освоить еще 10 тысяч рублей, но работы остановили. Все возможности пустить в работу сушилку есть. Но председатель артели тов. Еремин ничего не делает по достройке сушилки. Спрашиваем у председателя артели тов. Еремина — почему недоделываете сушилку, ведь из-за отсутствия ее вы даете много бракованной продукции? Он ничего другого не мог сказать в ответ, как — не знаю.

Или что стоит такой пример. В прошлом году в городе нехватало газированной воды, а между тем на складе пищекомбината лежало 3 аппарата для производства газированных вод.

Нехватает инициативы, настойчивости и работникам торгующих организаций. Кемеровторгу в 1940 году было разрешено заготовить незерновых сельскохозяйственных продуктов в Крапивинском районе на 590 тыс. рублей, а заготовлено на 29,4 тыс. рублей или приблизительно 5 процентов того, что полагалось. Руководители Кемторга решили было проявить инициативу в деле организации ловли рыбы, но и ее провалили. Они целую экспедицию снарядили на озеро Чаны. Послали туда бригаду в 23 человека, транспорт, рыболовные снасти, а рыбы там не оказалось. С трудом наловили полтонны, но эта рыба оказалась не простая, а золотая, потому что обошлась она Кемторгу по 100 рублей за килограмм.

Делу расширения производства товаров широкого потребления могут оказать большую помощь инженерно - технические работники предприятий союзной промышленности. Было бы неправильно думать, что решением этой задачи должны заниматься только руководители местной промышленности и промкооперации, одним им это не под силу.

Сырья у нас много. Завод имени XVIII с'езда ВКП(б) может дать сырье для производства мела, зубного порошка и, наверняка, найдется сырье для получения ряда других химпродуктов. Стоит только инженерно-техническим работникам заняться этим делом.

Надо решительно бороться с вредной теорией о том, что будто нельзя добиться высокого качества продукции из местного сырья. Эта теория направлена на оправдание брака и низкого качества продукции.

Следует решительно взяться за перестройку системы зарплаты в артелях и на предприятиях местной промышленности. На мебельной фабрике система зарплаты такова, что она не стимулирует повышение производительности труда. В артели «Темп» был случай, когда от мастера приняли изделия вторым сортом и выплатили ему, как за второсортную продукцию, а с потребителя получили, как за первосортную.

В прошлом году почти все предприятия Кемерова выполнили план по валовой продукции, а по ассортименту не выполнили. Надо добиться выполнения плана, прежде всего, по ассортименту. Довольно заниматься только тем, что легче производить.

Нужно резко поставить вопрос о снижении себестоимости, а значит и отпускной стоимости товаров. Этого можно достигнуть, главным образом, путем дальнейшей механизации труда, широкого внедрения рационализаторской мысли, повышением квалификации рабочих местной промышленности.

Мы должны серьезно заняться повышением культуры, наведением чистоты и порядка на предприятиях. Надо учесть, что в текущем году товары местного производства составят уже 27 проц. в городском розничном товарообороте и задача состоит в том, чтобы они не уступали по качеству товарам союзной промышленности.

Прошло уже достаточно времени для того, чтобы осуществить ряд мероприятий указанных постановлением. Сейчас уже пора провести массовую проверку их выполнения. Надо запомнить, что мы эти задачи осуществим успешно тогда, когда все партийные, комсомольские и профсоюзные организации, вся общественность города активно возьмутся за расширение производства товаров широкого потребления и продовольствия.

РАЗГОВОРОВ МНОГО, А ТОЛКУ МАЛО

(Из выступления депутата тов. Рыжова — промкомбинат).

Мы уже счет потеряли заседаниям, собраниям и совещаниям по вопросу о реализации постановления от 9 января. И в горкоме партии и в горисполкоме были созданы комиссии для составления мероприятий. Мероприятий намечено много, но практически ничего не сделано.

Необходимо немедленно взяться за расширение ассортимента товаров. Кто был на выставке товаров широкого потребления в 1938 году, тот сразу заметит, что многие товары выбыли из ассортимента. Например, на выставке, которую мы видели вчера в гортеатре, уже не было замков, плетеных стульев и многих других товаров. В магазинах нет лопат, тяпок. А ведь все эти товары вырабатывались у нас раньше.

В нашем городе есть всевозможное сырье. Много, например, имеется металлического лома, но сбор и переработка его организованы плохо. Руководители предприятий местной промышленности напрасно ссылаются на недостаток металлического лома. Они просто не привыкли замечать его и не желают утруждать себя сбором лома.

Главное, что может помешать успешно реализовать намечаемые мероприятия по расширению производства товаров широкого потребления — это лес. Лесозаготовки проваливаются. Промкомбинат не выполняет план заготовки леса. Лесхимсоюз заготовил около 20 тысяч кубометров леса в Крапивинском районе, но Крапивинский райисполком запретил сплав почти всего этого леса. Если вопрос этот не будет разрешен, мы можем остаться без леса, без мебели, летом нечем будет ремонтировать школы и больницы.

Здесь правильно поднимали вопрос о том, что промкомбинат нужно реорганизовать. Этот комбинат состоит по существу еще из нескольких комбинатов. У него есть несколько однородных мастерских и цехов, об'единенных конторами. Их нужно выделить в самостоятельные хозяйственные единицы

Остановлюсь еще на одном вопросе. На сессии выступал тов. Архипов, который вполне справедливо упрекал руководителей предприятий местной промышленности и промкооперации в том, что они не выполняют свои договоры с Кемторгом. Однако, следует сказать и руководителям Кемторга, что они тоже имеют немало грехов. Вместо того, чтобы образцово организовать розничную торговлю, они стараются сбыть товары оптом. Как только находится покупатель, скажем, на 50—100 стульев, так они бегут к своим поставщикам и требуют сразу большую партию товаров. После сделки на оптовую продажу в магазинах получаются перебои в тех или иных товарах.

Больше внимания качеству

(Из выступления т. Сухушиной).

Возможности для производства товаров широкого потребления и продовольствия у нас огромны, но они далеко не используются. Возьмите такой вопрос: в городе нет почти никаких товаров для детей, в особенности для мальчиков, а ведь сделать все необходимое для детей можно из местного сырья.

Казалось бы, уж куда проще организовать производство прищепок и стиральных досок. Лес у нас рядом, проволока и жесть тоже есть. Нехватает руководителям некоторых предприятий местной промышленности и промкооперации только одного — желания взяться за это.

Плохо еще обстоит дело и с качеством продукции. У туфлей, сделанных швейно-обувной фабрикой, нередко через 5—10 дней отваливаются каблуки. Пряники местного производства не раскусишь. Низкого качества производит продукцию и мясокомбинат. Пирожки, например, лежат в магазинах по нескольку дней и их никто не покупает.

Необходимо остановиться и на таком вопросе. Хлебозавод выпекает хлеб то весь черный, то весь белый и поэтому иногда приходится покупать для детей черный хлеб. Или вот такой факт: в магазин № 57 швейно-обувная фабрика сдала костюмы. Все они одного размера, поэтому многие не покупают из-за того, что они не подходят им по размеру.

Предприятия местной промышленности и промкооперации, а также торгующие организации обязаны решительно взяться за улучшение качества продукции, за расширение ассортимента товаров и улучшение торговли. Все возможности для этого у нас есть.

Нельзя забывать о покупателе

(Из выступления депутата тов. Черепановой — Кировоторг).

В нашей стране неуклонно повышается покупательная способность трудящихся. Полностью удовлетворить все возрастающий спрос на товары широкого потребления и продовольствия — вот главная, первоочередная задача местной промышленности и промкооперации.

Как у нас в Кемерове удовлетворяется этот спрос? Пока еще плохо.

У нас не организовано производство таких простейших, но в то же время очень нужных товаров, как прищепки для белья. Их привозили один раз с Украины и, как ни смешно, в магазинах создавались очереди за прищепками.

Деревянные санки в Кемерове считаются предметом роскоши. Деревянные ложки, лыжи тоже не купишь в наших магазинах, а ведь куда проще и легче организовать производство этих предметов.

Неблагополучно и с качеством. Правобережный ремонтно - механический завод изготовлял нам железные койки с сетками. Первая партия этих коек была хорошая, а вторая уже никуда негодная. И так бывает почти всегда — первые образцы сделают как полагается, а вторые уже лишь бы с рук сбыть.

Можно указать на руководителей еще одного предприятия, которые заботятся только о том, чтобы сбыть продукцию, но не заботятся о качестве ее, а значит и о покупателе. Артель «Новый мир» изготовляла нам видовые картины. Вначале качество этих картин было хорошее, а потом стали делать брак.

Надо добиться того, чтобы вторая партия любого товара была не только такой, как первая, а даже лучше.

БИБЛИОГРАФИЯ

Документы по истории гражданской войны в СССР

В истории Великой Октябрьской социалистической революции и гражданской войны в СССР 1918 год является наименее изученным. До сих пор среди самых широких кругов распространено мнение, что гражданская война — это три похода Антанты. Между тем, известно, что первый поход Антанты начался весной 1919 года. Что же происходило в нашей стране в 1918 году? Как жила, как боролась молодая Советская республика перед лицом многочисленных врагов, попытавшихся расправиться с ней на другой день после прихода к власти рабочих и крестьян?

Ответ на эти и на ряд других многочисленных вопросов истории жизни и борьбы молодой советской власти дает книга, подготовленная к печати коллективом научных работников Главной редакции «Истории гражданской войны в СССР»[1].

Уже первый раздел книги — «Триумфальное шествие советской власти» — знакомит нас с замечательными документами борьбы советской власти против многочисленных врагов, выступивших на другой день после победы пролетарской революции. Разгром первого антисоветского мятежа Керенского — Краснова, слом старого государственного аппарата, налаживание работы органов советской власти, борьба с контрреволюцией на Дону и разгром калединщины, разгром Центральной рады и дутовщины, наконец, роспуск Учредительного собрания и утверждение основ первой советской Конституции — таковы этапы грандиозной борьбы первых месяцев существования Советской республики, из которой она вышла победительницей.

Партия Ленина—Сталина вывела страну из хаоса первой империалистической войны.

После заключения Брестского мира советское правительство немедленно использовало передышку. В книге публикуются многочисленные документы, свидетельствующие о том, как рабочий класс под руководством партии взялся за социалистическую стройку.

Особенное внимание партия уделяла с первых дней существования советской власти вопросам трудовой дисциплины и поднятию производительности труда.

27 марта 1918 г. на заседании президиума ВСНХ с участием В. И. Ленина обсуждался вопрос о трудовой дисциплине. После прений, в которых участвовал В. И. Ленин, было решено выработать проект резолюции. Ленин внес ряд поправок и дополнений к этому проекту. Он предложил ввести сдельную оплату труда, требовал строгих карательных мер за несоблюдение трудовой дисциплины. Проект был переработан в духе ленинских указаний.

Враги советской власти: кадеты, меньшевики, эсеры, троцкисты и бухаринцы повели ожесточенную борьбу против ленинского плана приступа к социалистическому строительству. Прикрываясь «левыми» фразами, антиленинские элементы защищали кулака, лодыря, спекулянта.

Большевистская партия сумела разгромить предателей, сумела развернуть социалистическое строительство в городе, провести жестокую борьбу против кулачества в деревне, отображенную в книге в разделе «Организация «крестового похода» против кулака».

На организацию продовольственного дела в стране было послано несколько тысяч наиболее сознательных передовых рабочих во главе с товарищем Сталиным и лучшими людьми большевистской партии. Замечательные документы говорят о той огромной деятельности, которую развернул товарищ Сталин в Царицыне по отправке продовольствия из южных районов страны в промышленные центры. Из сводки, опубликованной в книге, видно, что только за один июнь 1918 года товарищем Сталиным было отправлено из Царицына 2379 вагонов продовольственных грузов (стр. 160).

К этому времени (лето 1918 г.) на Севере, на Дальнем Востоке высадились англо-французские, американские, японские войска. 25 мая вспыхнул чехословацкий мятеж, подготовленный и руководимый англо-французским штабом. Началась полоса контрреволюционных эсеровских мятежей. Документы наглядно показывают, как под руководством и с помощью интервентов организовались силы внутренней контрреволюции, как многочисленные официальные и неофициальные представители иностранных империалистов — Нулансы, Локкарты и др. — направляли деятельность контрреволюционных подпольных организаций, снабжали их деньгами и вооружением.

6 июля 1918 г., когда заседал V Всероссийский с'езд советов, который должен был утвердить первую советскую Конституцию, «левые» эсеры в сговоре с троцкистами и бухаринцами провокационно убили германского посла в Москве Мирбаха и подняли мятеж против советской власти. На другой день, 7 июля, Ленин телеграфировал Сталину в Царицын о событиях в Москве. «Мы ликвидируем, — говорилось в телеграмме, — сегодня же ночью беспощадно и скажем народу всю правду: мы на волосок от войны. У нас заложниками сотни левых эсеров. Повсюду необходимо подавить беспощадно этих жалких и истеричных авантюристов, ставших орудием в руках контрреволюционеров» (стр. 202).

Отвечая на эту телеграмму Ленина, Сталин писал: «...Что касается истеричных — будьте уверены, у нас рука не дрогнет. С врагами будем действовать по вражески» (стр. 202).

Товарищ Сталин разгромил контрреволюционные организации Царицына, обеспечил оборону этого важнейшего стратегического пункта на юговостоке России.

Руководимый большевиками, трудовой народ вышел победителем из первого этапа гражданской войны. Молодая Красная Армия успешно била интервентов, подавляла контрреволюционные восстания. Под влиянием революционной агитации разлагались войска оккупантов. Произошла революция в Германии, свергшая кайзера Вильгельма II и его правительство. Разорван был Брестский мир. К концу 1918 г. с братской помощью Советской России восстанавливается советская власть на Украине, в Белоруссии, Литве и Прибалтике.

Но вместе с тем новая грозная опасность нависла над Советской страной. Англо-французские империалисты, разгромившие Германию, повернули свое оружие против Советской страны. С помощью англо-французского империализма осенью 1918 года в Сибири пришел к власти Колчак, провозгласивший себя «верховным правителем России». Антанта начала усиленно снабжать и Деникина.

30 ноября 1918 г. постановлением ВЦИК (за подписями Ленина и Свердлова) был образован «Совет рабочей и крестьянской обороны», был подтвержден декрет ВЦИК от 2 сентября о провозглашении Советской республики «военным лагерем».

Книга кончается замечательной речью В. И. Ленина о первой годовщине Октябрьской социалистической революции, произнесенной им 6 ноября 1918 г. на VI всероссийском чрезвычайном с'езде советов.

Кроме общеисторического введения к главам, книга снабжена большой хроникой событий конца 1917 и 1918 года и указателем источников. Без сомнения, «Документы по истории гражданской войны в СССР» станут настольной книгой всякого, кто будет изучать эту эпоху. Преподаватели истории СССР и основ марксизма - ленинизма, студенчество, пропагандисты, каждый, изучающий историю ВКП(б), получили прекрасное пособие большой исторической ценности.

И. АЗОВСКИЙ.

[1] Документы по истории гражданской войны в СССР. Том I. Под редакцией И. Минца и Е. Городецкого. Госполитиздат. 1940. 544 стр.

Шивков, референты НКВТ тов. Н. А. Волчек и тов. А. А. Новиков, а также советник германского посольства в Москве г-н Гильгер и другие чины германского посольства. (ТАСС).

Разрыв дипломатических отношений между Англией и Румынией

ЛОНДОН, 10 февраля. (ТАСС).

Агентство Рейтер сообщает, что в Лондоне официально подтверждается, что английское правительство решило отозвать своего посланника из Бухареста. Сегодня английский посланник вручил румынскому правительству ноту и потребовал свои паспорта.

К ОТ'ЕЗДУ АНГЛИЙСКОЙ МИССИИ ИЗ РУМЫНИИ

БУХАРЕСТ, 11 февраля. (ТАСС).

Английский посланник в Румынии и сотрудники миссии выезжают 15 февраля на английском военном корабле в Констанцу. Всего выезжает из Румынии 100 англичан.

СТОЛКНОВЕНИЕ СОЛДАТ С ПОЛИЦИЕЙ В КАНАДЕ

НЬЮ-ЙОРК, 11 февраля. (ТАСС).

Агентство Юнайтед Пресс сообщает, что в Квебеке (Канада) 9 февраля произошло столкновение более 400 солдат с полицией. Много полицейских и солдат ранено. Полиция применяла слезоточивые газы с целью разогнать солдат. Солдаты напали на полицейских на улицах после ареста двух своих товарищей. После столкновения военные власти заперли весь полк в казармах.

Агентство Юнайтед Пресс сообщает, что в Канаде в городе Нью-Глазго тогда же произошло столкновение между населением и солдатами. Участников столкновения разгоняла военная полиция. Причины столкновения не указываются.

Смерть итальянского генерала Теллера

ЛОНДОН, 11 февраля. (ТАСС).

Официально сообщается, что, взятый в плен при сражении южнее Бенгази, командовавший 10 итальянской армией в Ливии генерал Теллер умер от ран.

Производство самолетов в США

НЬЮ-ЙОРК, 11 февраля. (ТАСС).

По сообщению агентства Юнайтед Пресс, представители правительства заявили, что в январе в США произведено около 1 тысячи самолетов, из них, примерно, 250 учебных. Январское производство самолетов соответствовало плану.

ЗАБАСТОВОЧНОЕ ДВИЖЕНИЕ В ИНДИИ

КАБУЛ, 11 февраля. (ТАСС).

Агентство Бомбей Кроникл сообщает, что 1 февраля в Бангалоре (индийское княжество Маисор) предприниматели текстильных фабрик, на которых занято 6—7 тысяч рабочих, об'явили локаут. Рабочие бастуют с 20 января и требуют увеличения зарплаты. По сообщению индийской газеты «Сивин энд Милитери газет», 1 февраля 3 тысячи рабочих железнодорожных мастерских в Бомбее об'явили забастовку протеста против невыплаты зарплаты за дни забастовки в декабре прошлого года.

Рабочие пригородных молочных ферм Бомбея прекратили забастовку, добившись увеличения зарплаты и предоставления определенного количества выходных дней.

Обыски и аресты в Мадрасе

КАБУЛ, 11 февраля. (ТАСС).

Агентство Бомбей Кроникл сообщает, что 31 января полиция произвела обыски более чем в 10 домах Мадраса (Индия). Обнаружена коммунистическая литература. Арестовано двое.

удалось осуществить вторжение в Англию после отпора, который в августе и сентябре английские истребители дали германской авиации. Хотя в эти месяцы немцы могли сбрасывать по 3—4 тонны бомб против одной тонны, которую англичане могли посылать в ответ, бомбардировки Лондона не сломили духа англичан. Мы, заявил Черчилль, принимаем все меры к тому, чтобы в ближайшее время эта пропорция стала обратной. По словам Черчилля, английский воздушный флот растет и в дневное время уже является хозяином в воздухе.

Отметив успехи греческих войск в Албании, Черчилль подробно остановился на операциях английских войск в Ливии и других африканских районах. Он отметил, что в результате успешных операций в Ливии вся итальянская восточная армия, насчитывавшая более 150 тысяч человек, взята в плен или уничтожена. Киренаика завоевана англичанами, Египет и Суэцкий канал находятся в безопасности. Черчилль особо отметил значение взятия Бенгази, порт, база, аэродромы которого имеют большое стратегическое значение для операций в восточной части Средиземного моря.

Касаясь действий флота, Черчилль подчеркнул важное значение произведенной английскими кораблями бомбардировки морской базы в Генуе, откуда, по его словам, могли быть направлены в Алжир или Тунис германские экспедиционные силы.

Переходя к положению на других фронтах в Африке, Черчилль заявил, что английские и индийские части вытеснили итальянцев из Судана и, продвигаясь к Эритрее, стремятся окончательно изолировать все итальянские войска от Абиссинии. Другие английские части проникли в Абиссинию с запада, в то время как из Кении ведет наступление южно-африканская армия.

Далее Черчилль перешел к рассмотрению опасностей, которые грозят Англии. Мы можем быть уверенными сказал он, что война скоро вступит в более напряженную фазу. Значительные силы германской армии и авиации сосредоточены на юго-востоке Европы.

ным ударом, нанесенным Англии в морской и воздушной войне. Немцам, потерявшим за два дня в операциях над Мальтой 90 из 150 самолетов, не удалось выполнить свою задачу, «Илластриэс» после ремонта отправился в Александрию. Этот инцидент, заявил Черчилль, свидетельствует не о том, что опасность в центральной части Средиземного моря уже устранена, а о том, что англичане намерены здесь «хорошенько проявить себя».

В конечном счете исход этой войны будет обусловлен исходом войны в океанах, в воздухе и в особенности над территорией Англии.

Касаясь помощи со стороны США, Черчилль заявил, что Англия не нуждается в помощи людскими ресурсами, а испытывает самую острую нужду в военных материалах, в техническом оборудовании, судах и их доставке. В будущем году Англия будет нуждаться в большом количестве торговых судов, значительно большем, чем она сама может построить. Это, очевидно, известно противнику и следует ожидать, что он попытается вызвать опустошения в английском торговом флоте, снизить об'ем американских поставок. Я никогда не недооценивал этой опасности, подчеркнул Черчилль и, как вы знаете, никогда не скрывал ее от вас.

Самой серьезной опасностью, — заявил в заключение Черчилль, — является вторжение германских войск в Англию. Начальник генерального штаба имперских сил Джон Дилл предупредил, что такой попытки можно ждать в ближайшем будущем. Мы все должны быть готовы, заявил Черчилль, упорно и умело встретить химическое нападение, парашютные десанты, нападение с помощью глиссеров. Наихудшим преступлением, если не считать трусости и предательства, является чрезмерная доверчивость, которая ведет к небрежности и лени.

В заключение Черчилль прочел выдержки из письма, посланного ему Рузвельтом, и выразил уверенность, что с помощью США Англия выдержит длительное напряжение. «Дайте нам оружие, сказал он, и мы выполним свою задачу».

ВОЙНА В ЕВРОПЕ И АФРИКЕ

Дневник военных действий за 11 февраля.

На северном участке фронта в Восточной Африке английские войска заняли пункты Карора и Мерса-Таклаи (Эритрея) и продолжают натиск на итальянские позиции около Керена. В сводке итальянского командования за 11 февраля отмечается артиллерийская перестрелка в районе Керена. Английская авиация, согласно коммюнике командования английских воздушных сил, на Ближнем Востоке подвергла Керен интенсивной бомбардировке, в результате причинен ущерб складам и мототранспорту итальянцев. Бомбардировке английской авиации подвергся также город Асмара.

В Южной Абиссинии, как сообщается в коммюнике командования английских сил на Ближнем Востоке, южно-африканские части продвинулись на 50 миль вглубь страны. Южно-африканская авиация бомбардировала пункты Бадана и Афмаду в Южной Абиссинии. Итальянская авиация совершила налет на занятый англичанами аэродром в Агордате.

Английские войска, действующие в Северной Африке, стремятся максимально использовать свой успех для развертывания операций в Триполитании. Авиация английского военно-морского флота, отмечается в коммюнике командования английских воздушных сил на Ближнем Востоке, совершила налет на Триполи — столицу Триполитании. Бомбардировке подверглась база гидроавиации.

В бассейне Средиземного моря продолжаются действия авиации. Германская авиация, сообщается в германской сводке, бомбардировала военные об'екты на острове Мальта и одну из гаваней на побережье Киренаики. Английские самолеты в ночь на 11, говорится в итальянской сводке, совершили налеты на несколько пунктов Сицилии и Южной Италии.

С улучшением погоды в Албании значительно оживились действия авиации обеих сторон. 10 февраля, как передает верховное командование итальянской армии, соединения итальянской авиации бомбардировали дороги, склады, морские и воздушные базы, железнодорожные станции и укрепления противника. В течение дня итальянские бомбардировщики совершали налеты на Салоники, Янину, Превезу, Патры, Комполис и Коринф.

10 февраля англо-греческая авиация, по сообщению агентства Рейтер, проявляла большую активность над всем албанским фронтом. Крупные соединения английских бомбардировщиков атаковали дорогу, ведущую из Эльбасана в Валону, а также порт Валона. В Центральной Албании греки концентрируют усилия в направлении на Эльбасан. Кроме того, англо-греческая авиация совершила налеты на тыловые расположения итальянских войск, итальянские коммуникации между Эльбасаном и фронтом и между Бератом и районом западнее Москополе.

На английском фронте отмечается некоторая активность авиации. Германские самолеты действовали, главным образом, над Восточной и Юго-Восточной Англией. Как сообщается в сводке германского командования, германские бомбардировщики атаковали ряд английских аэродромов. Продолжалось минирование английских портов.

В ночь на 11 февраля, передает агентство Рейтер, бомбардировщики английской авиации совершили интенсивные налеты на промышленные и другие об'екты Северо-Западной Германии, в том числе на Ганновер, а также оккупированную Германией территорию. (ТАСС).

молетов, из них 6 пикирующих бомбардировщиков.

***

БЕРЛИН, 11 февраля. (ТАСС).

Информбюро опровергает официальное английское сообщение о том, что 9 февраля у норвежского побережья потоплен германский эсминец.

ИТАЛЬЯНСКАЯ ПЕЧАТЬ О ПЛАНАХ ИТАЛЬЯНЦЕВ В СЕВЕРНОЙ АФРИКЕ

РИМ, 11 февраля. (ТАСС).

Газета «Телеграф», говоря о причинах сдачи итальянцами Бенгази, заявляет, что английский удар по Сиди-Баррани «роковым образом отразился на безопасности Киренаики». По мнению газеты, самое лучшее, что могут сейчас сделать итальянцы — это «хладнокровно и спокойно отнестись к занятию врагом всей Киренаики.

Следовало бы сосредоточить в Триполитании возможно большее количество сил, заявляет газета, организовать в одной из прибрежных зон такую оборону, которая смогла бы противостоять атакам английских танков». По мнению газеты, именно в этом заключается стратегический план Грациани.

Газета «Пополо д'Италиа», излагая причины, побудившие Англию добиваться значительных успехов в Африке, пишет: «Англия во что бы ни стало должна попытаться изменить свое стратегическое положение в Средиземном море и Африке, чтобы быть в состоянии перебросить весной и летом большую часть своих вооруженных сил в те районы, на которые обрушатся атаки стран оси». Газета отмечает, что от успеха англичан в Африке зависит вступление США в войну.

Законопроект о введении конвоирования японских торговых судов

ТОКИО, 11 февраля. (ТАСС).

Агентство Домей Цусин сообщает, что правительство внесло вчера в парламент законопроект, по которому «военному флоту предоставляются широкие полномочия по руководству торговым судоходством в случае войны, а также в случае, когда конфликт между третьими державами угрожает безопасности японских морских путей». Военному флоту предоставляется право устанавливать курс торговых судов, назначать порты захода, обеспечивать суда конвоем.

Японские войска в Сайгоне

НЬЮ-ЙОРК, 11 февраля. (ТАСС).

Агентство Ассошиэйтед Пресс сообщает, что в Сайгон прибывают японские войска, прибыли также четыре японских бомбардировщика. Японские офицеры организовали штаб на Сайгонском аэродроме.

Рост преступности среди молодежи в Японии

ТОКИО, 10 февраля. (ТАСС).

Газета «Асахи» сообщает, что токийская полиция об'явила, что в Токио в 1940 году имели место 28 тысяч случаев преступлений, совершенных молодежью, что на 50 процентов больше, чем в 1936 году.

Преследование коммунистов во Франции

ВИШИ, 11 февраля. (ТАСС).

Газета «Журналь» сообщает, что за последнюю неделю в различных городах Франции арестовано 100 коммунистов. 8 февраля в Лионе арестовано 23.

Недостаток топлива в Париже

БЕРЛИН, 10 февраля. (ТАСС).

Газета «Дейче альгемейне цейтунг» описывает огромную нужду Парижа в топливе. Ни один корабль, — пишет газета, — не проходит сейчас под парижскими мостами. Парижане рассматривают это как новую катастрофу, ибо на водный транспорт возлагалось много надежд в отношении подвоза картофеля и угля. Многие парижане принуждены проводить по нескольку часов в ресторанах и кафе, где хоть есть немного тепла. Камины в Париже стали роскошью.

9 февраля состоялся розыгрыш по хоккею на кубок области. Встретились команды кемеровского завода имени XVIII с'езда ВКП(б) и спортобщества «Спартак» (Ленинск-Кузнецкий). Матч закончился со счетом 6:1 в пользу кемеровцев. На снимке: момент игры.

ГЕРОИ *)

Туда, где вздымаются волны седые,
Где ветер взбивает туманную муть.
В полярную ночь сквозь поля ледяные
Красавец „Челюскин" прокладывал путь.
Гуляет над морем свирепая вьюга,
Ветер в снастях ледокола свистит.
Ушанками плотно касаясь друг друга,
Склонились над картой Воронин и Шмидт.
И все, как один, на большом ледоколе:
Рабочие, профессора и матросы,
Себя подчиняя пламенной воле,
Вели ледокол сквозь пургу и торосы.
Чукотское море. Густые туманы.
Крепок, как панцырь, дрейфующий лед.
Но, грудью штурмуя броню океана,
Корабль километры с бою берет.
Увы, все тесней роковые об'ятья:
Скрежеща смыкаются льды за кормой.
Февральскою ночью гигантское сжатье
Коверкает плиты обшивки стальной...
Корабль поглотила пучина морская,
Косматые волны следы замели.
Но не погнулася воля людская,
Сидящих на льду вдалеке от земли.
В Москву через рацию Уэллена,
Сквозь дикие штормы, ветра и пургу
Радирует Кренкель из мрачного плена:
„Челюскин"—на дне, а команда—на льду".
Страна озабоченно смотрит на карту,
Следит, как к челюскинцам „Красин" плывет,
Как вихрем несутся скрипящие нарты,
Как к бою готовится самолет.
И смелых пилотов орлиная стая
Взлетает на приступ туманов и льдов.
Их штормы жестокие не напугают,
Не сломят их злые атаки ветров.
. . . . . .
Спасенных героев повсюду встречала
С восторгом и лаской Большая земля.
Челюскинцы к Сталину в гости с вокзала
В'езжают под древние своды Кремля.
Так вырвали смело героев герои
Из цепких об'ятий торосов и вьюг
И песни о выдержке их боевой,
О славных полетах в народе поют.

Л. БОЧКАРЕВ,
ученик 10 класса школы № 4.

*) Посвящается 7-годовщине со дня гибели ледокольного парохода „Челюскин" 13 февраля 1934 г.

ГОНЧАРНЫЙ ВОДОПРОВОД

Научными работниками музея краеведения близ села Мангуша, Мариупольского района, Сталинской области, обнаружен гончарный водопровод, построенный в первом веке нашей эры греческими колонизаторами, ведшими в нынешнем Приазовье торговлю со скифами.

(ТАСС).

ИЗВЕЩЕНИЯ

Очередные занятия курсов редакторов стенных газет и рабкоров с 14 переносятся на 18 февраля.

***

14 февраля, в 7 часов вечера, в малом зале Дома партийного просвещения будет прочитана лекция для кандидатов ВКП(б) на тему: «Чего партия требует от коммуниста». Лектор т. Шаповалов.

Вход на лекцию свободный.

Ответственный редактор С. КАЗАНСКИЙ.

ГОРТЕАТР
13—14 не работает
15—16 «РАЗБОЙНИКИ».
16—днем «ВЗАИМНАЯ ЛЮБОВЬ».
Начало в 8 ч. 30 м.

КИНОТЕАТР „МОСКВА"
13—новый историч. фильм «СУВОРОВ».
Касса с 2 часов.

ГОСЦИРК
Советского аттракциона иллюзионистки
ВСЕ НОВО!
СЕГОДНЯ ПЕРЕМЕНА ПРОГРАММЫ
С. Марчесс с 18 ассистентами и лилипутами.
ВСЕ ОРИГИНАЛЬНО!
Программа в 3-х отделениях при участии всей труппы.
АНОНС! СКОРО ДРЕССИРОВАННЫЙ СЛОН.
Касса цирка открыта с 4 ч. дня до 10 ч. веч. Касса в универмаге с 10 до 3 ч. и с 4 до 6 ч. 30 м. веч.

Киселевскому машиностроительному заводу „Главуглемаш" требуются:
инженер-строитель, экономисты-плановики, технологи, конструкторы, нач. отд. кадров, машинистка-секретарь, столяры, плотники, землекопы, грузчики, слесари 6—7 разряда, котельщики, молотобойцы, кузнецы, клепальщики, формовщики, заливщики, шоферы 1—2 класса, кочегары, чернорабочие.
Обращаться: Новосибирская область. г. Киселевск, машиностроительный завод „Главуглемаш", отдел кадров.

Артель „Труженик" производит
ремонт и перелицовку одежды вне очереди, а пошивку верхней одежды, модного платья и белья из материала заказчика в течение 5—10 дней.
А также СКУПАЕТ на дому ПОНОШЕННУЮ ОДЕЖДУ, старые меха, старые чулки
Подавать заявки о приеме на дом по телефону № 3-73.

АДРЕС РЕДАКЦИИ: гор. Кемерово, ул. Сталина № 74. Телефоны: ответственного редактора — 2-24; ответственного секретаря — 23; партийного отдела — 8-36; экономического отдела — 22, отдела рабкоров и писем трудящихся — 9-55; директора типографии — 3-96; стола заказов — 8-89.

МН3681 Гор. Кемерово. типография изд-ва газеты «Кузбасс». Заказ № 249. Тираж 13.000.