ПРОЛЕТАРИИ ВСЕХ СТРАН, СОЕДИНЯЙТЕСЬ!

КУЗБАСС

ОРГАН КЕМЕРОВСКОГО ГОРКОМА ВКП(б) И ГОРОДСКОГО СОВЕТА ДЕПУТАТОВ ТРУДЯЩИХСЯ, НОВОСИБИРСКОЙ ОБЛАСТИ

№ 90 (4433) 17 мая 1940 г. пятница. Цена 10 к.

СЕГОДНЯ В НОМЕРЕ:

ПЕРВАЯ СТРАНИЦА:

Передовая — Новый этап войны в западной Европе — (Передовая «Правды» за 16 мая 1940 г.).

Война в западной Европе.

ВТОРАЯ СТРАНИЦА:

Партийная жизнь.

И. Потапкин — Партсобрание на АТЗ.

М. Радько — Парторганизация горкомхоза работает плохо.

А. Ивановский — О проектных мощностях кемеровских шахт.

ТРЕТЬЯ СТРАНИЦА:

М. Корнеев — Учение Ленина о государстве.

ЧЕТВЕРТАЯ СТРАНИЦА:

Война в западной Европе.

Агентство Рейтер о положении в Голландии и Бельгии.

Заявление голландского правительства.

Высадка германских парашютистов за линией Мажино.

НОВЫЙ ЭТАП ВОЙНЫ В ЗАПАДНОЙ ЕВРОПЕ

Война в западной Европе вступила в новый этап. Театр военных действий расширился. 10 мая начались серьезные бои на территории Голландии и Бельгии. Не оправдались надежды тех, которые утверждали, что наступление Германии в Голландии и Бельгии представляет блеф, шантаж. Наоборот, мы имеем дело с серьезнейшим наступлением германских войск.

За первые пять дней операций на новом театре войны германские войска добились значительных успехов. Им удалось занять большую часть территории Голландии, в том числе крупный центр — город Роттердам. Голландское правительство сбежало в Англию. Признав бесполезность дальнейшего сопротивления, главнокомандующий голландской армией капитулировал. В Бельгии немецкие войска прорвали линию укреплений, взяв крепость и город Льеж, и вышли к бельгийско-французской границе. На бельгийской, а также на французской территории германские войска уже вступили в соприкосновение с англо-французскими частями. Сражения как на суше, так и в воздухе принимают все более ожесточенный характер, отмечая перевес на стороне германских войск.

Вовлечение Голландии и Бельгии в войну против Германии давно уже входило в планы англо-французского блока. Лондон и Париж всеми силами стремятся расширить плацдарм начатой ими войны. Эти замыслы встречали и раньше сочувствие у тесно связанных с англо-французским капиталом буржуазных кругов Голландии и Бельгии. Как известно, мощный англо-голландский нефтяной концерн Роял детч Шелл оказывает сильное влияние на всю экономическую жизнь Нидерландов и на политику голландского правительства. Бельгия, которая в войне 1914—1918 гг. боролась на стороне антанты, также тесно связана с французским и английским капиталом.

После того, как потерпели неудачу планы англо-французских правящих кругов на Скандинавском полуострове, где Германия, опередив союзников, пытавшихся зайти ей в тыл, заняла выгодные для себя стратегические позиции и нанесла поражение англо-французским войскам, Лондон и Париж резко усилили свой нажим на Голландию и Бельгию, чтобы ускорить вступление последних в войну против Германии.

На территории Бельгии и Голландии англо-французы готовили плацдарм для нападения на жизненные центры Германии (в частности, Рурскую область), обойдя линию Зигфрида.

Как и месяц тому назад, когда англо-французский блок нарушил норвежский нейтралитет, перед Германией стала задача — принять контрмеры против планов англо-французского блока. Сейчас еще трудно предсказать, как дальше разовьются военные действия. Одно ясно: война в западной Европе, ныне переходит в стадию столкновений крупных войсковых соединений.

На этом новом этапе уже сказываются преимущества, полученные Германией в результате того, что ею захвачена инициатива наступления. Подойдя вплотную к бельгийско-французской границе и местами уже перейдя эту границу, Германия имеет сейчас возможность угрожать крупнейшим жизненным центрам Франции и усилить свои базы воздушных сил, действующих против Англии. Тем самым приближается непосредственное столкновение главных воюющих сторон, т.-е. то именно, чего упорно избегает англо-французский блок. Действия Германии, таким образом, направлены не только к тому, чтобы обеспечить себе наиболее выгодные стратегические позиции на том или ином военном театре, но и к тому, чтобы нанести решительный удар по генеральной тактике союзников. А тактика англо-французов заключается, судя по ходу событий, в том, чтобы создавать все новые и новые заслоны, используя для этой цели малые нейтральные страны. Эти заслоны должны служить целям двоякого рода — прежде всего заставить народы малых стран воевать за чуждые им интересы англо-французского блока, а потом для того, чтобы усилить блокаду Германии. Недаром откровенно указывала английская и французская печать, что каждая вступающая в войну нейтральная страна не только пополняет армию англо-французского блока, но и перестает быть источником снабжения для Германии — как сама по себе, так и в качестве транзитного центра.

Англо-французский блок может похвастать лишь одним успехом: ему удалось бросить еще две малых страны в огонь империалистической войны. Еще два народа—бельгийский и голландский — обречены на страдания, голод, огромные жертвы во имя чуждых интересов.

Сетования англо - французской буржуазной печати по поводу участи малых нейтральных стран, вовлеченных в войну, и насчет нарушения международного права едва ли введут кого-либо в заблуждение. Как только военные действия распространились на Данию и Норвегию, Англия захватила Фарерские и Лофотенские острова. На основании какого международного права, — неизвестно. Недавно английские войска высадились в Исландии, причем характерно, что они попали туда значительно скорее, чем английский десант в Голландию, несмотря на то, что Исландия находится много дальше от английских берегов. Англо-французские войска поспешили оккупировать Вест-Индские владения Голландии и, как сообщает печать, к Голландской Индии также направлена английская эскадра.

История вовлечения англо-французским блоком в войну Бельгии и Голландии еще и еще раз подтверждает глубокую жизненность замечаний товарища Сталина об империалистах, любителях загребать жар чужими руками. Судьба Бельгии и Голландии — игрушек в руках их англо-французских «гарантов» — вновь подтверждает мысль товарища Молотова о том, что «права и интересы малых народов представляют разменную монету в руках империалистов».

События, разыгравшиеся на территории Бельгии и Голландии, — наглядный урок для тех малых стран, правительства которых пляшут под дудку своих «гарантов», размахивая факелами войны и, тем самым, ведут политику, которую нельзя назвать иначе, как самоубийственной.

Урок этот тем более существенен, что англо-французский блок готовит все новые очаги войны. Едва ли случайно упомянули на-днях английские государственные деятели, что предстоят бои на Средиземном море. Угроза войны нависла над Балканскими странами, над всем Ближним Востоком. Надо полагать, что уроки Норвегии, Бельгии и Голландии возымеют свое действие на страны, руками которых «гаранты» собираются сейчас таскать каштаны из огня войны. И они поймут, как сильно рискуют они обжечься...

Теперь ясно, какую ответственность взяли на себя империалисты Англии и Франции, отвергнув в свое время мирные предложения Германии и развязав тем самым вторую империалистическую войну в Европе.

Советский Союз еще раз оказался прав, когда он, отстаивая дело мира, предупреждал о губительных последствиях империалистической войны вообще и ее расширения в особенности.

(Передовая «Правды» за 16 мая 1940 года).

ВРУЧЕНИЕ ОРДЕНОВ И МЕДАЛЕЙ СССР

ЛЕНИНГРАД, 14 мая. (ТАСС). Сегодня в Доме Красной Армии им. Кирова Председатель Президиума Верховного Совета СССР тов. М. И. Калинин вручил ордена и медали бойцам и командирам Ленинградского военного округа, пограничникам, работникам госпиталей, проявившим доблесть и мужество на фронте борьбы с белофиннами.

Награждение работников треста „Сахалиннефть“

Указом Президиума Верховного Совета СССР от 14 мая с. г. в ознаменование пятнадцатой годовщины освобождения Северного Сахалина и установления там советской власти, за успехи в развитии нефтяной промышленности награждены: орденом Ленина — Брезгин Григорий Александрович, управляющий трестом «Сахалиннефть», Подшивайлов Григорий Тимофеевич — буровой мастер треста «Сахалиннефть», Романченко Иван Данилович, директор Охинского нефтепромысла.

Орденом Трудового Красного Знамени награждены 8 человек, орденом «Знак почета» 25 человек, медалью «За трудовое отличие» 13 человек.

(ТАСС).

Выдача облигаций Займа Третьей Пятилетки

Более пятидесяти миллионов граждан Союза должны получить на-днях облигации Займа Третьей Пятилетки (выпуск второго года). Облигации будут вручены рабочим и служащим одновременно с выдачей заработной платы за вторую половину мая, колхозникам и единоличникам по мере уплаты ими причитающихся с них взносов по подписке.

Во многих областях и республиках колхозники оплатили подписку досрочно.

Главное управление сберкасс НКФ СССР разослало на места облигации займа Третьей пятилетки (выпуск второго года). Во многих городах облигации поступили в предприятия, учреждения, сельсоветы и колхозы для раздачи рабочим, служащим и колхозникам.

Главное управление сберкасс госкредита дало своим органам на местах указания четко, быстро и организованно произвести вручение облигаций. Временно отсутствующим или уволившимся с данного места рабочим и служащим облигации будут доставлены по указанным ими адресам.

К завершению расчетов займа привлекается общественность в лице комиссий содействия профорганизаций.

Первый тираж Займа Третьей Пятилетки (выпуск второго года) состоится в июне 1940 года.

Весенний сев в колхозах и совхозах

На 10 мая по Союзу засеяно 57 миллионов 999 тысяч гектаров яровых — 69 процентов плана. Во вторую пятидневку мая темпы полевых работ повысились. За пять дней засеянная площадь полей увеличилась на 10 миллионов 880 тысяч гектаров — на 2 миллиона 528 тысяч гектаров больше, чем в соответствующую пятидневку прошлого года.

Выполнили план весеннего сева колхозы Днепропетровской, Николаевской областей. Начался массовый сев в Карело - Финской ССР. В Приморском крае начался сев риса.

С большим под'емом проходят полевые работы в западных областях Украины и Белоруссии. Крестьяне Белостокской области засеяли 274.983 гектара зерновых — 103 процента плана.

На снимке: Стахановец забойщик 3-го участка шахты „Северная“, мастер угля II класса тов. Ефремов Н. М., выполняющий норму на 215 проц. (Фото Табашнева).

УКАЗ
Президиума Верховного Совета СССР
О присвоении Ташкентскому каналу имени тов. В. М. Молотова

Удовлетворить просьбу колхозников, инженерно-технических работников—строителей Ташкентского канала и республиканских руководящих органов Узбекской ССР и присвоить Ташкентскому каналу имя тов. В. М. Молотова.

Председатель Президиума Верховного Совета СССР М. КАЛИНИН.

Секретарь Президиума Верховного Совета СССР А. ГОРКИН.

15 мая 1940 года.
г. Москва.

М. И. Калинин у ижорцев

КОЛПИНО, 14 мая. (ТАСС). Празднично на улицах Колпино, реют красные флаги над корпусами знаменитого ижорского завода. Заполнен народом проспект Ленина. Металлурги, машиностроители, прославившие себя и свой завод самоотверженной работой в дни боев с белофиннами спешат в Зимний театр. Здесь — место торжества. Двойное торжество: встреча с Председателем Президиума Верховного Совета СССР М. И. Калининым и получение заслуженной награды. Большой почет оказан заводскому коллективу.

В зал входит тов. Калинин. Вместе с ним секретарь Ленинградского горкома партии тов. Кузнецов. Собравшиеся бурно рукоплещут, раздается восторженное «ура» в честь большевистской партии, Советского правительства и великого Сталина.

Оглашается Указ Президиума Верховного Совета СССР о награждении ижорского завода орденом Ленина. От лица коллектива орден принимает делегация во главе с директором завода тов. Казаковым.

Тов. Казаков подходит к микрофону.

— Михаил Иванович, — говорит он, — в Вашем лице мы, ижорцы, горячо благодарим большевистскую партию, Советское правительство за высокую награду. Ижорцы сумеют оправдать ее.

Затем тов. Калини вручает ордена и медали ижорцам за заслуги перед социалистической родиной.

Бурной овацией было встречено выступление тов. М. И. Калинина. Он поздравил коллектив завода и отметил, что награда ижорцев свидетельствует о больших успехах завода. Тов. Калинин выразил уверенность, что ижорцы не успокоятся на достигнутом и будут стремиться к новым производственным победам, оставаясь в рядах лучших предприятий Союза.

Присутствующие в зале горячо приветствуют тов. Калинина. После окончания его речи долго не смолкает овация в честь великой партии Ленина — Сталина и Советского правительства.

Прибытие в Москву шведской торговой делегации

14 мая в Москву прибыла шведская торговая делегация в составе председателя делегации министра регулирования хозяйства г-на Г. Эриксон и членов делегации г. Р. фон Хейденстам, г. А. Линден, г. В. Ветье, г. Г. В. Андерсон, г. О. Э. Люндберг, г. К. Э. Шегрэн, г. Г. Сильверстольпе, г. Р. Сольман, г. Г. Фалленниус, г. К. Боек, г. Г. Боландер. Вместе с делегацией прибыл чрезвычайный посланник и полномочный министр Швеции в СССР г. В. Ассарссон.

На центральном аэропорте делегацию встретили: зам. Народного Комиссара внешней торговли т. М. С. Степанов, торгпред СССР в Швеции т. М. А. Никитин, зав. протокольным отделом НКИД т. В. Н. Барков, и. о. зав. отделом скандинавских стран НКИД т. П. Д. Орлов, и. о. начальника отдела договоров НКВТ т. Д. Д. Мишустин, нач. сектора прибалтийских и скандинавских стран НКВТ тов. С. Л. Андреев, начальник протокольной части НКВТ т. С. А. Вшивков, референт по Швеции НКВТ т. А. Ф. Доброхотов, а также состав шведской миссии во главе с поверенным в делах Швеции г. Эйлер - Шельпин.

(ТАСС).

ВОЙНА В ЗАПАДНОЙ ЕВРОПЕ

Бегство голландского правительства в Англию

ЛОНДОН, 14 мая. (ТАСС). Агентство Рейтер сообщает, что в Англию прибыло в полном составе (11 человек) голландское правительство. Голландский министр юстиции заявил корреспондентам, что правительство прибыло на английском военном корабле.

Сообщение верховного командования германской армии

БЕРЛИН, 15 мая. (ТАСС). Верховное командование германской армии опубликовало следующее сообщение: «В связи с капитуляцией Роттердама и предстоящим занятием столицы Голландии, главнокомандующий голландской армией издал приказ о прекращении военных действий. В провинции Зеланд бои продолжаются».

Агентство Гавас о прекращении военных действий в Голландии

ПАРИЖ, 15 мая. (ТАСС). Агентство Гавас передает следующее сообщение: «Сегодня в 2 часа 30 минут утра голландские военные власти обратились по радио к населению с просьбой передать мэрам тех городов и местечек, в которых еще продолжаются военные действия, сообщения о прекращении военных действий».

Сообщение голландской миссии в Лондоне

ЛОНДОН, 15 мая. (ТАСС). Агентство Рейтер передает, что голландская миссия в Лондоне опубликовала сообщение, в котором говорится, что главнокомандующий голландской армией издал приказ по армии о прекращении военных действий. Это решение,—говорится в сообщении —было принято 14 мая после того, как многочисленные войска противника пересекли мосты в Мурдейк и заняли Роттердам, предварительно подвергнув его жестокой бомбардировке. Вследствие этого сердце страны оказалось доступным противнику, а основные силы голландской армии оказались под угрозой наступления противника с тыла». Далее в сообщении указывается, что в соответствии с решением голландского правительства состояние войны между Голландией и Германией продолжает оставаться в силе.

К сдаче Амстердама

ЛОНДОН, 15 мая. (ТАСС). По сообщению агентства Рейтер, голландская радиостанция в Хильверсуме передала сообщение германского генерального консула в Амстердаме германскому министерству иностранных дел, в котором германский генеральный консул сообщает, что его уведомили командующий голландским гарнизоном Амстердама и мэр города, что «германские войска не встретят сопротивления при вступлении в Амстердам».

Положение в Турции

АНКАРА. 14 мая. (ТАСС). Расширение войны в Европе все более затрудняет внешнюю торговлю Турции. За последние дни ее торговля с другими странами почти совершенно прекратилась, если не считать небольшого количества сельскохозяйственных продуктов, отправленных в Англию и Францию. Торговля с Голландией и Бельгией прекращена.

За последние два дня в Турции снова повысились на 20—30 процентов цены на железо, олово, мануфактуру и кожу.

ПАРТИЙНАЯ ЖИЗНЬ

Партсобрание на АТЗ

О парторганизации завода имени XVIII партс'езда, являющейся одной из крупных парторганизаций города, существует мнение, как о сильной и крепкой парторганизации.

Но проходившее 13 мая партийное собрание показало серьезные недостатки в ее работе. В прениях по докладу т. Кучеровой об итогах работы III областной партийной конференции выявилась неприглядная картина состояния партийно-политической и производственной работы. С января 1940 г. завод систематически не выполняет производственного плана, а коммунисты и в мае все еще только выискивают причины прорыва и недоуменно спрашивают: «В чем дело?»

Между тем, из выступления Корнева и ряда других товарищей причина ясна «...мы, — говорит т. Корнев, — перестали работать с людьми, со стахановцами. Инженерно-технические работники в течение последних трех месяцев не собирались. Отсутствует и работа по росту парторганизации за счет лучших передовых людей предприятия...» «Парторги, — говорит тов. Лисицын, — мало уделяют внимания производству, не привлекают массы к обсуждению производственных вопросов....» и т. д.

Плохая работа завода является, стало быть, результатом отсутствия партийно-массовой работы в цехах, результатом того, что партийная организация прекратила работу с людьми, со стахановцами, не мобилизует их внимание на борьбу за социалистические методы труда, за выполнение плана.

Причина плохой работы завода состоит еще в том, что «начальников цехов, невыполняющих плана, — говорит т. Лисицын, — ни на бюро, ни на собрании не заслушивали». «Заслушиваете директора, — говорит представитель горкома ВКП(б) тов. Мосин, — а вот ни разу не заслушали коммуниста, которому поручено то или иное дело по принятому после доклада директора решению».

Эти выступления говорят о том, что парторганизация недостаточно осуществляет контроль над деятельностью предприятия, слабо реализует указания, данные в этом отношении XVIII с'ездом партии.

Необходимо отметить, что выступающие на собрании коммунисты ничего не говорили о том, как же парторганизацией выполняются решения X городской партийной конференции и решения отчетно - выборного собрания от 10 февраля 1940 года. Между тем контроль за их выполнением организован плохо. В результате большинство пунктов этих решений остались невыполненными.

И. ПОТАПКИН.

Парторганизация горкомхоза работает плохо

13 мая коммунисты партийной организации горкомхоза заслушали доклад об итогах III областной партийной конференции.

В решениях областной партийной конференции отмечены недостатки: по жилищному строительству, по ремонту жилого фонда, по водоснабжению, канализации, озеленению и замощению улиц, ремонту тротуаров и т. д. Эти недостатки относятся полностью и к Кемерову.

Из доклада секретаря партбюро тов. Маршалова было видно, что партийная организация недостаточно вела борьбу за выполнение производственных планов в 1939 и 1940 годах. Например, из 13 коммунальных предприятий в 1939 году выполнили план только 3 предприятия, а за первый квартал 1940 года—4. Это говорит за то, что горкомхоз работает плохо и до настоящего времени.

Плохо работает и партийная организация. Например, все 27 членов и кандидатов партии изучают «Краткий курс истории ВКП(б)» самостоятельно. Но дальше 1—2 глав никто еще не продвинулся. Еще хуже обстоит дело с изучением «Краткого курса истории ВКП(б)» среди комсомольцев. Они совершенно не занимаются политическим самообразованием.

Такое же положение с изучением истории партии и среди инженерно - технических работников. По организации среди них марксистско - ленинского воспитания и помощи им в изучении «Краткого курса истории ВКП(б)» парторганизация никакой работы не проводила.

Из всего этого видно, что итоги работы парторганизации весьма не утешительны. На всех участках партийная работа находится в запущенном состоянии. Партийное бюро горкомхоза не мобилизовало коммунистов на выполнение решений третьей областной и десятой городской партийных конференций, не налажен контроль над деятельностью администрации, не организована агитационно - массовая работа в цехах и на участках, выполнение решений партийной организации коммунистами не проверяется.

В прениях выступило 6 человек. Выступавшие резко критиковали недостатки в работе партийной организации, указывали на отсутствие постоянного контроля за деятельностью хозяйственных руководителей, за отсутствие борьбы за выполнение своих решений.

—20 апреля, — говорит тов. Среднев, — на открытом партийном собрании мы заслушали доклад заведующего горкомхозом тов. Тюшина по вопросу о благоустройстве города. На этом собрании вынесли решение: вызвать на социалистическое соревнование по благоустройству города работников сталинского горкомхоза. Создали комиссию для оформления социалистического договора и решили обсудить его на широких собраниях нашго коллектива. Но это решение до сего времени не выполнено, и город Сталинск на социалистическое соревнование не вызван.

В своем выступлении тов. Шемкевич говорит, что партбюро очень слабо контролирует, как отдельные коммунисты выполняют партийные поручения. Поэтому и получилось так, что тов. Пастухов, прикрепленный к комсомольской организации банно - прачечного треста, не работал. В результате комсомольская организация совершенно бездействует, более 2-х месяцев не могут собрать собрание.

— Наша парторганизация,— говорит тов. Белышев, — хотя отдельными вопросами и занималась, но не доводила их до конца. Можно привести такой пример: мы создали комиссию для проверки работы и оказания практической помощи в устройстве понтонного моста. Мост должен быть готов к 15 мая с. г. Этот срок сорван, и никто не знает, когда мост будет установлен.

Коммунисты отмечали, что партбюро очень плохо руководит комсомольской и профсоюзной организациями и стахановским движением. Можно привести еще целый ряд примеров, говорящих о том, что парторганизация работает плохо. Надо сказать, что значительная доля вины в этом лежит на оргинструкторском отделе горкома ВКП(б). Сигналы о плохой работе этой парторганизации были. Отчетно - выборное собрание признало работу парторганизации неудовлетворительной. Горком ВКП(б) должен был обратить внимание на работу коммунистов горкомхоза и помочь им устранить недостатки. К сожалению этого сделано не было. В результате работа парторганизации горкомхоза все еще находится в позорном прорыве.

М. РАДЬКО.

Лекция на механическом заводе

15 мая партбюро механического завода Кузбассугля организовало для рабочих, служащих и инженерно-технических работников завода лекцию на тему: «Борьба большевистской партии с религией».

Более ста человек рабочих, служащих и инженерно-технических работников с большим интересом прослушали лекцию. После лекции силами драмкружков ОГТЗ и АТЗ был поставлен концерт.

Всемерно развивать местную промышленность

XVIII с'езд большевистской партии большое внимание уделил вопросу о развитии местной промышленности, являющейся одним из крупных источников удовлетворения потребности населения товарами широкого потребления и продуктами питания, и поставил перед партией задачу всемерно развивать ее, используя для этого все местные ресурсы.

Изучая решения по докладу секретаря обкома ВКП(б) тов. Пуговкина на 3-й областной новосибирской конференции и решения 10-й городской партийной конференции, партийное собрание артели «Пищепром», состоявшееся 13 мая с. г., отметило ряд достижений в деле развития местной промышленности и освоения выпуска новой продукции промышленных изделий. Например, по артели «Пищепром» освоен новый вид производства — сыроварение, открыто 3 чайных-закусочных. Сейчас оканчивается и к 1 июля будет пущен плодовоягодный винный цех. Артель «Победитель» сейчас имеет ряд сложных моечных машин. Тут идут подготовительные работы к постройке моечного цеха, работа которого даст большую экономию нашей промышленности в части сохранения спецодежды.

Организованы новые артели: «Химик», «Культурник». Артель «Химик» вырабатывает продукцию, имеющую большое значение в деле развертывания местного строительства, как, например строительную смолу, олифу, колесную мазь, крем, голландскую сажу и т. п.

Хорошо работает артель «Труженик», план первого квартала она выполнила свыше 130 процентов и сейчас держит областное переходящее красное знамя.

Но наряду с этими достижениями наши промысловые артели имеют ряд недостатков. Артель «Победитель» план 1-го квартала выполнила только на 75 процентов, артель «Ударник», имея план выпуска продукции в 1939 году на 1.600 тыс. руб., только на 200 тыс. руб. заключила договор с городскими торгующими организациями, остальную же продукцию вывозит в другие города.

В прениях по докладу тов. Шишнева выступило 5 человек. Отдельные товарищи выступили не совсем самокритично.

Тов. Жуков — председатель артели «Победитель» — в своем выступлении ничего не сказал о воспитательной работе среди членов артели и об авангардной роли коммунистов и комсомольцев на производстве.

Тов. Фолина — секретарь первичной парторганизации — в своем выступлении еще раз напомнила о предстоящих задачах в деле организации овощехранилища. «В текущем году, — говорит она, — артель «Пищепром» должна потребителю дать овощи в маринованном виде и в должном количестве, для этого потребуется расширить площадь пригородного хозяйства под посадку овощей. Эту задачу артель «Пищепром» должна выполнить с честью».

Дальше тов. Фолина, останавливаясь на марксистско-ленинском воспитании членов партии, отметила, что отдельные члены партии очень мало работают над собой, есть товарищи, которые дальше 2 — 3 главы истории партии не пошли. Комсомольская организация совсем не работает. И это потому, что парторганизация мало занимается работой комсомола.

О плохой работе среди комсомольцев говорили и тт. Хмелев и Еремеев.

— Работу с комсомолом, — говорит тов. Еремеев, — мы предоставили самотеку. С комсомольцами мы не занимаемся, не заостряем их внимания на том, что комсомолец должен показывать пример дисциплинированности и сознательного отношения к труду. В артели «Ударник» по вине комсомольцев выведена из строя основная машина.

Отметив недостатки в партийной работе и работе отдельных артелей, коммунисты парторганизации артели «Пищепром» наметили ряд конкретных мероприятий, которые партийная организация должна положить в основу своей работы.

С. ФИНКЕЛЬШТЕЙН.

Создано лекционное бюро

При городском отделе народного образования создано лекционное бюро, цель и задачи которого заключаются в том, чтобы как можно лучше обслужить лекциями рабочих и служащих предприятий и учреждений города.

Лекционное бюро располагает квалифицированными лекторами по всевозможным темам: истории народов СССР, новой истории, химии, физике, медицине, географии, литературе, по антирелигиозным и другим вопросам. По особой договоренности лекционное бюро будет читать на предприятиях лекции научного порядка силами научных работников.

Созданное при городском отделе народного образования лекционное бюро поможет руководителям предприятия, а также партийным, комсомольским и профсоюзным организациям лучше обслужить своих рабочих и служащих лекциями по различным вопросам.

Задача хозяйственных, партийных, комсомольских и профсоюзных руководителей — широко использовать это лекционное бюро для поднятия уровня знаний членов коллектива своих предприятий.

На снимке: Скоростное строительство жилого корпуса № 9 на Новинском бульваре в Москве по методу академика Мордвинова. На переднем плане стахановец каменщик И. Соколов, выполняющий суточную норму кладки на 160-200 проц.

Фото А. Грибовского.

Фото-клише ТАСС.

За право участия на Всекузбасском слете

Широко развернулось социалистическое соревнование за право участия на Всекузбасском слете мастеров высокой производительности труда среди горняков шахты «Пионер». На протяжении первой половины мая коллектив шахты одержал новые производственные успехи. За 14 дней шахта выполнила план угледобычи на 105 процентов. Все участки перевыполнили свое задание.

Особенно хорошо работал коллектив 3-го участка. За 14 дней мая сверх задания участок выдал на-гора 215 тонн угля. Смена горного мастера тов. Петрищева изо-дня в день выдает на-гора сверх плана по 30 и более вагончиков угля. Хорошо работает соревнующаяся со сменой тов. Петрищева смена горного мастера тов. Кузнецова, которая свое задание перевыполняет систематически. Мастера угля, забойщики тт. Богатенко, Гожелев и другие, соревнуясь между собой, выполняют по две—три нормы.

На 1-м участке, где начальником тов. Сенчин и парторгом тов. Самойлов, впереди идет смена горного мастера тов. Некрасова. В этой смене все рабочие перевыполняют нормы выработки. За 14 дней мая коллектив 1-го участка выполнил план угледобычи на 107,5 процента.

Значительно повысилась угледобыча на 2 и 4 участках. Коллектив 2-го участка дал стране сверх полмесячного плана 180 тонн угля и коллектив 4-го участка — 120 тонн угля. Такие забойщики, как тт. Дожаев, Ахмедзянов, крепильщики, тт. Доронин, Кравцов и другие ежесменно выполняют норму выработки на 180—200 процентов.

Включившись в соревнование за право участия на Всекузбасском слете мастеров высокой производительности труда, стахановцы и ударники шахты «Пионер» заявляют: «Работать будем еще лучше, и план угледобычи II квартала выполним досрочно».

Э. ТАМАРИН.

О проектных мощностях кемеровских шахт

Секретарь Новосибирского обкома ВКП(б) тов. Пуговкин в своем докладе на III областной партийной конференции указал, что 13 шахт Кузбасса освоили проектную мощность лишь на 60—65 процентов. К числу таких шахт относятся и кемеровские шахты «Центральная» и «Северная». Освоение проектной мощности этих шахт даст увеличение угледобычи на 4,2 миллиона тонн в год.

Партия и правительство уделяют огромное внимание угольной промышленности, отпускают большие средства на сооружение новых шахт.

За последние годы в нашей стране вступили в строй сотни мощных шахт. Это обстоятельство кое-кому вскружило голову. Газета «За индустриализацию» писала: «В некоторых трестах перестали заботиться о старых шахтах, возложив все надежды на новые предприятий: они-де вытянут кривую добычи».

Такое пренебрежительное отношение проявляется со стороны руководства треста Кемеровоуголь и Кузбасскомбината к шахте «Центральная», которая реконструирована в 1934 году и вооружена первоклассными механизмами. Несмотря на это, шахта каждый год снижает угледобычу. Если до реконструкции в 1933 году фактическая ее добыча составляла 458.700 тонн угля, то после реконструкции, в 1934 году добыча составила 422.500 тонн, а в 1939 г. — 381.876 тонн. Систематическое снижение угледобычи происходит не за счет истощения запасов. Нет, в недрах шахты «Центральная» таятся огромные запасы углей. Только на рабочем горизонте 160 — 260 угля более 12 миллионов тонн, а в нижележащем горизонте более 50 миллионов тонн. Эти запасы обеспечат срок существования одной из старых шахт Кузбасса, шахты «Центральная» еще на полсотни лет. Причина здесь кроется в другом. Это — несвоевременное вскрытие новых горизонтов, запущенность горных выработок.

Например, в северном крыле 10-го уклона подготовительные работы резко отстали. В результате не представляется возможным вести очистные выработки от границы обреза пласта к стволу уклона, они ведутся, наоборот, от ствола уклона к границе. Этим самым ставится под угрозу отработка запасов угля в 130 тысяч тонн.

На этом же 10-м уклоне на горизонте 260 имеется запас угля по пластам Волковскому, Владимировскому и Лутугинскому более 4-х миллионов тонн. По заданию Кузбасскомбината трест Кемеровоуголь в свое время приступил к составлению проекта на вскрытие указанных пластов слепой шахтой с производительностью 200 тысяч тонн в год. Проект остался незаконченным, он заброшен по причине, как говорят в тресте, отказа кредитов, а нужно для окончания этой работы всего лишь 5—6 тысяч рублей.

Далее, на горизонте 160 в северном крыле первого участка Лутугинского пласта имеется целик мощностью более 300 тысяч тонн, а весь запас Лутугинского пласта на горизонте 160 составляет более одного миллиона тонн. Но этот пласт не разрабатывается, об этом вопрос ставился много раз, но со стороны руководства треста и шахты даже не было попыток приступить к разработке этого пласта в северном крыле.

Шахта «Центральная», могущая по своей технической оснащенности давать 750 тысяч тонн в год, в текущем году имеет задание, заниженное более чем на половину. В 1939 году были отдельные дни, когда шахта давала угля в сутки более 2000 тонн. Это количество значительно выше ее проектной мощности.

В 1937 году был составлен план третьей пятилетки развития горных работ по шахте. В 1938 году она должна дать 400 тысяч тонн, в 1939 году 445 тысяч тонн и в 1940 году — 445 тысяч тонн. Горные возможности для выполнения этого плана есть. Но руководство треста и шахты, в лице Ивонина и Харитонова, вместо того, чтобы форсировать подготовительные работы, стало на явно неправильный путь. Начали сочинять доказательства, что «шахта «Центральная» старая, нерентабельная, все пласты на горизонте 160 отработаны, остался один трудоемкий пласт — Волковский, а поэтому намеченный план выполнить невозможно». Таким образом, им удавалось добиться заниженного плана.

На горизонте 160 имеются большие запасы угля, но очередность выемки пластов нарушается. Например, пласты Кемеровский и Владимировский полностью отработаны, в то время, как на пласте Волковском, лежащем между двумя названными пластами, остались еще довольно большие запасы угля. А между тем этот пласт должен отрабатываться вслед за Кемеровским. Горизонт 260 вскрыт двумя уклонами 10 и 11, вырабатывается только один Кемеровский пласт, а к вскрытию остальных пластов еще не приступили.

Такая хищническая разработка пластов производилась раньше, когда в угольной промышленности орудовала шайка предателей — троцкистско-бухаринских бандитов. Непонятно, почему же сейчас практикуется этот метод неправильной работы, непропорциональной выемки пластов.

Не лучше дело обстоит и на шахте «Северная». Там также имеется несоответствие в очередности выемки пластов. Например, Кемеровский пласт вынут на 13,2 проц., а Волковский всего — на 0,1 проц. и Владимировский на 4 проц., Лутугинский же совсем не начинали разрабатывать. Иначе говоря выемка угля производится хищнически, т. е. там, где это легче дается, не считаясь с правилами горных выработок и рациональным использованием запасов угля.

Причина непропорциональности выемки пластов об'ясняется отставанием подготовительных работ по шахте. Руководство треста и шахты попрежнему продолжает смотреть на эти работы, как работы второстепенного значения и живет только сегодняшним днем. План подготовительных работ по шахте «Северная» за I квартал выполнен всего лишь на 65 проц., а в апреле задание по нарезным работам выполнено только на 22 проц.

Для проходки штреков и для нарезки сейчас на шахтах Донбасса и в других бассейнах применяются новые методы труда, как, например, метод Таруты: спаренная работа забойщиков с отбойными молотками. Этот метод дает прекрасные результаты—120 метров проходки штреков в месяц. Но на Кемеровском руднике этот метод, как и другие методы высокой производительности труда, не в почете.

Время не ждет. Страна требует от нас увеличения добычи угля и мы должны это требование выполнять по-большевистски. Шахта «Центральная» и «Северная» в ближайшее время должны полностью освоить проектную мощность для этого имеются все возможности. Мы обязаны в ближайшее время этого добиться, чтобы выполнить решение третьей Новосибирской областной партийной конференции. Нужно мобилизовать все силы на освоение проектных мощностей шахт.

А. ИВАНОВСКИЙ.

В помощь изучающим историю партии

УЧЕНИЕ ЛЕНИНА—СТАЛИНА О ГОСУДАРСТВЕ

Вопросу о государстве, диктатуре пролетариата Ленин всегда придавал исключительно большое значение. Без правильного понимания классовой сущности государства нельзя было бы понять ни необходимости свержения буржуазного государства, ни необходимости установления и укрепления диктатуры рабочего класса.

Вопрос о государстве приобрел особую остроту еще и потому, что после смерти Карла Маркса его учение о государстве подверглось вопиющим искажениям, фальсификациям, замалчиванию.

Как известно, между Марксом и Энгельсом, с одной стороны, и Лениным — с другой, лежит целая полоса господства оппортунизма II Интернационала. Оппортунисты, лакейски приспособляясь к буржуазии, не хотели думать о революции и диктатуре пролетариата. Вместо революционной политики они занимались парламентскими комбинациями. Из теории Маркса они стремились выхолостить живую революционную душу.

Величайшая заслуга Ленина состоит в том, что он в схватках с оппортунизмом II Интернационала, в суровой борьбе против меньшевиков и троцкистско - бухаринских предателей **восстановил, отстоял и развил** революционное учение Маркса о государстве.

В эпоху империализма и пролетарских революций создались условия для прямого штурма капитализма. Ленин восстановил учение Маркса о классовой сущности государства, о сломе буржуазной, угнетательской государственной машины и замене ее новым типом государства — государством пролетарским, диктатурой пролетариата.

«Вопрос об отношении социалистической революции пролетариата к государству,— писал Ленин, — приобретает таким образом не только практически — политическое значение, но и самое злободневное значение, как вопрос о раз'яснении массам того, что они должны будут делать, для своего освобождения от ига капитала, в ближайшем будущем» (Ленин т. XXI, стр. 370).

Буржуазные идеологи и их лакеи — меньшевики и эсеры всячески запутывали вопрос о государстве, пытались затушевать, извратить классовую сущность буржуазного государства. Первые доказывали, что государство якобы существовало вечно и является необходимой формой всякого общественного устройства; вторые распространяли версию, что государство — это орган «примирения» классов.

Ленин, борясь против такого контрреволюционного понимания государства, подчеркивал, что государство есть не орган «примирения» классов, а орган классового господства, орудие в руках господствующего класса для подавления враждебных ему классов.

«Государство, — писал Ленин, — есть продукт и проявление **непримиримости** классовых противоречий. Государство возникает там, тогда и постольку, где, когда и поскольку классовые противоречия об'ективно **не могут** быть примирены...

...Государство есть орган господства определенного класса, который **не может** быть примирен со своим антиподом (с противоположным ему классом)...» (т. XXI, стр. 372, 373).

Государство возникло и существовало тысячелетия как машина подавления трудящихся классов эксплоататорскими классами: одни эксплоататоры уходили, другие приходили им на смену — государственная власть оставалась орудием угнетения и насилия над трудящимися до тех пор, пока пролетариат не сверг эксплоататоров и не создал своего, советского государства.

В своей лекции о государстве Ленин, говоря о разнообразных формах государства, подчеркивает, что для нас имеет первостепенное значение выяснение классовой сущности государства, т. е. выяснение того, интересы какого класса оно защищает и против какого класса оно направлено.

Руководствуясь этим марксистским положением, Ленин беспощадно разоблачал классовую сущность и угнетательский характер государства в капиталистическом обществе. Буржуазное государство может выступать и в форме конституционной монархии, и в форме парламентской республики, и в форме открытой террористической диктатуры; формы его разные, а суть одна. Диктатура буржуазии над пролетариатом, над всеми трудящимися — орудие в руках класса капиталистов для подавления пролетариата, трудящихся.

Когда ренегат Каутский, стараясь затушевать буржуазную сущность демократии в капиталистическом обществе, об'явил буржуазную демократию «чистой», «внеклассовой» демократией, а буржуазный парламент — представителем и выразителем интересов всего народа, Ленин с возмущением замечает, что Каутский, изменив марксизму, «разучился» ставить вопрос: демократия **для какого класса?** История знает буржуазную демократию, которая пришла на смену феодализму, и пролетарскую демократию, которая идет на смену буржуазной. Пока существуют классы, можно говорить только о классовой демократии. Относительно же буржуазного парламента Ленин писал:

«Участие в буржуазном парламенте (который **никогда не решает** серьезнейших вопросов в буржуазной демократии: их решает биржа, банки) **загорожено** от трудящихся масс тысячами загородок, и рабочие великолепно знают и чувствуют, видят и осязают, что буржуазный парламент **чужое** учреждение, **орудие угнетения** пролетариев буржуазией, учреждение враждебного класса, эксплуататорского меньшинства». (т. XXIII, стр. 349).

Эти положения Ленина бьют не в бровь, а в глаз буржуазному парламенту вообще и в частности «демократической» Франции, где царит дикий разгул реакции, где избранники рабочего класса лишаются депутатских мандатов, заточаются в тюрьмы.

Буржуазный характер «демократических свобод» можно видеть также и на примере со «свободой» печати. Свобода печати в буржуазных государствах является свободой только для буржуазии. Пока пролетариат не имеет своих типографий, газет и журналов, свобода печати им не может быть использована в своих классовых целях. Когда же рабочий класс под руководством коммунистической партии создает свою печать, буржуазное государство не только чинит всякие препятствия ее существованию, но сплошь и рядом закрывает, запрещает эту печать, а руководителей пролетарской печати подвергает жестоким репрессиям.

В настоящее время буржуазия все более переходит от методов парламентаризма к открытой террористической диктатуре над пролетариатом. В той же Франции и других капиталистических странах, кичащихся своим «демократизмом», коммунистические партии загоняются в подполье, а рабочие газеты закрываются, трудящиеся лишаются даже самых элементарных демократических прав.

Подчеркивая фальшивый характер буржуазной демократии, Ленин писал:

«Буржуазная демократия, будучи великим историческим прогрессом по сравнению с средневековьем, всегда остается — и при капитализме не может не оставаться — узкой, урезанной, фальшивой, лицемерной, раем для богатых, ловушкой и обманом для эксплуатируемых, для бедных» (т. XXIII, стр. 346).

Ленин и вслед за ним Сталин неоднократно указывали, что действительные свободы для трудящихся, действительное участие рабочих и крестьян в управлении государством возможны только при диктатуре пролетариата. Только при диктатуре пролетариата возможна подлинная, не на словах, а на деле пролетарская демократия, демократия большинства, основанная на ограничении прав эксплоататорского меньшинства и направленная против этого меньшинства, пролетарская демократия, перерастающая в дальнейшем в демократию социалистическую.

Оппортунисты из лагеря II Интернационала (Каутский, Кунов и др.), всячески восхваляя буржуазную демократию, изображали дело таким образом, будто пролетариат может притти к власти без революции, мирным путем, путем всеобщего голосования, с помощью одних избирательных бюллетеней; при этом «теоретики» оппортунизма заявляли, что пролетариат, придя к власти, должен «сохранить» старую, буржуазную государственную машину и «использовать» ее в своих классовых целях.

Ленин со всей силой обрушился против такого, в корне враждебного марксизму, понимания задач рабочего класса.

«Смена буржуазного государства пролетарским, — писал Ленин, — невозможна без насильственной революции» (т. XXI, стр. 383).

«Кто признает **только** борьбу классов, тот еще не марксист, тот может оказаться невыходящим из рамок буржуазного мышления и буржуазной политики. Ограничивать марксизм учением о борьбе классов — значит урезывать марксизм, искажать его, сводить его к тому, что приемлемо для буржуазии. Марксист лишь тот, кто **распространяет** признание борьбы классов до признания **диктатуры пролетариата**. В этом самое глубокое отличие марксиста от дюжинного мелкого (да и крупного) буржуа» (т. XXI, стр. 392).

При этом Ленин подчеркивал, что пролетариат, свергая власть буржуазии и создавая диктатуру пролетариата, должен сломать, разбить старую, буржуазную государственную машину, ибо она приноровлена к задачам подавления пролетариата буржуазией, **и заменить** ее новой, пролетарской, необходимой для подавления эксплоататоров и строительства коммунистического общества.

Марксистское учение о диктатуре пролетариата, о сломе буржуазной государственной машины и создании пролетарского государства Ленину пришлось отстаивать и развивать в борьбе не только против социал - демократического оппортунизма II Интернационала, но и против анархизма.

Анархисты выдвинули требование уничтожения всякого государства, они не признают необходимости государства в период перехода от капитализма к коммунизму, на деле они выступают против пролетарского государства, против диктатуры пролетариата.

Предатель Бухарин, борясь против Ленина, пропагандировал принципиальную враждебность ко всякому государству, т. е. и к пролетарскому; он защищал анархистскую теорию «взрыва» государства в противовес марксистско - ленинской теории **слома** буржуазной государственной машины и замены ее государственной машиной диктатуры пролетариата.

На деле анархисты, как и враг ленинизма Бухарин, выступали против диктатуры пролетариата, хотели обезоружить пролетариат, ибо без диктатуры пролетариата рабочему классу нельзя освободиться от капиталистического рабства и построить коммунизм.

«Пролетариату, — писал Ленин, — необходима государственная власть, централизованная организация силы, организация насилия и для подавления сопротивления эксплуататоров и для **руководства** громадной массой населения, крестьянством, мелкой буржуазией, полупролетариями в деле «налаживания» социалистического хозяйства» (Ленин т. XXI, стр. 386).

По всем этим вопросам Ленин **восстановил** учение Маркса и Энгельса о государстве и развил, **конкретизировал** его применительно к новым условиям классовой борьбы. Но этим отнюдь не исчерпывается то новое, что внес Ленин в сокровищницу марксизма по вопросу о государстве.

* * *

Товарищ Сталин со свойственной ему четкостью указал то новое, что дано Лениным по вопросу о государстве, о диктатуре пролетариата.

Основную идею диктатуры пролетариата дали Маркс и Энгельс.

«Новое у Ленина состоит в этой области в том, что: а) он открыл Советскую власть, как государственную форму диктатуры пролетариата, использовав для этого опыт Парижской Коммуны и русской революции; б) он раскрыл скобки в формуле диктатуры пролетариата под углом зрения проблемы о союзниках пролетариата, определив диктатуру, пролетариата, как особую форму классового союза пролетариата, являющегося руководителем, с эксплоатируемыми массами непролетарских классов (крестьянства и пр.), являющимися руководимыми; в) он подчеркнул с особой силой тот факт, что диктатура пролетариата является высшим типом демократии при классовом обществе, формой **пролетарской** демократии, выражающей интересы большинства (эксплоатируемых), — в противовес демократии **капиталистической**, выражающей интересы меньшинства (эксплоататоров)» (И. Сталин, «Вопросы ленинизма», 10-е издание, стр. 170).

Открытие советской власти, как государственной формы диктатуры пролетариата, было сделано Лениным на основании изучения опыта двух революций в России — революции 1905 г. и особенно революции 1917 г., которые выдвинули новую более совершенную форму политической организации общества — советы рабочих и крестьянских депутатов. Советы возникли, как продукт революционного творчества самих трудящихся масс, поднявшихся на борьбу против самодержавия. В «Кратком курсе истории ВКП(б)» подчеркивается, что Советы «создавались исключительно революционными слоями населения, ломая всякие законы и нормы царизма. Они были проявлением самодеятельности народа, поднимавшегося на борьбу против царизма» (стр. 75). Советы захватным путем осуществляли свободу печати, устанавливали 8-часовой рабочий день, обращались к народу с призывом не платить налогов царскому правительству и т. п.

С прозорливостью великого пролетарского вождя Ленин еще в 1905 г. увидел в Советах, в этом революционном творении масс, зачатки революционной власти, зародыш нового, революционного народного правительства.

В «Тактической платформе к об'единительному с'езду РСДРП» весной 1906 г. Ленин писал: «...советы являются зачатками революционной власти, их сила и значение зависят всецело от силы и успеха восстания» (т. IX, стр. 45). А на IV об'единительном с'езде РСДРП Ленин решительно выступил против меньшевистской оценки Советов, он критиковал меньшевиков (Плеханова и др.) за то, что они не считали Советы зачаточными органами революционной власти, а смотрели на них как на простые органы местного самоуправления, вроде городских самоуправлений.

В тот период Ленин говорил о Советах как о зародыше **народного** революционного правительства, которое должно было возникнуть в результате свержения самодержавия.

Товарищ Сталин в своем заключительном слове на VII расширенном пленуме Исполкома Коминтерна говорил:

«Ленин не знал еще в 1915 году советской власти как государственной формы диктатуры пролетариата. Ленин знал еще в 1905 г., что отдельные советы являются зачатком революционной власти в период свержения царизма. Но об'единенную в государственном масштабе советскую власть, как государственную форму диктатуры пролетариата, он еще не знал тогда. Республику Советов, как государственную форму диктатуры пролетариата, Ленин открыл лишь в 1917 г. и подробно разработал вопрос об этой новой форме политической организации переходного общества летом 1917 г., главным образом в своей книге «Государство и революция» (И. Сталин. Сборник «Об оппозиции», стр. 520).

Когда в период второй революции в России сразу же после свержения царизма по инициативе большевиков были созданы Советы рабочих и солдатских депутатов, Ленин провозгласил, что именно Республика Советов, а не парламентарная республика, должна стать государственной формой диктатуры пролетариата. В своих программных работах о задачах пролетариата в революции, написанных в апреле 1917 г., Ленин писал:

«Не парламентарная республика, — возвращение к ней от С.Р.Д. было бы шагом назад, — а Республика Советов Рабочих, Батрацких и Крестьянских Депутатов по всей стране, снизу до верху» (т. XX, стр. 88).

Ленин подчеркивал, что Советы «воспроизводят тот тип государства, какой вырабатывался Парижской Коммуной и который Маркс назвал открытой, «наконец, политической формой, в которой **может** произойти экономическое освобождение трудящихся» (т. XX, стр. 120). Парижская Коммуна была зародышем этой новой формы, Советская власть является ее развитием и завершением.

Открытие Лениным Республики Советов, как государственной формы диктатуры пролетариата, имеет огромнейшее всемирно - историческое значение. Сотни лет государства строились по буржуазному типу, и вот впервые была найдена форма государства небуржуазного, пролетарского.

Выяснив, что диктатура пролетариата есть высший тип демократии, демократия пролетарская, Ленин в то же время показал, что диктатура пролетариата представляет собой **особую форму классового союза** пролетариата с трудящимися массами крестьянства под руководством пролетариата.

«Диктатура пролетариата, — писал Ленин, — есть особая форма классового союза между пролетариатом, авангардом трудящихся, и многочисленными непролетарскими слоями трудящихся (мелкая буржуазия, мелкие хозяйчики, крестьянство, интеллигенция и т. д.), или большинством их, союза против капитала, союза в целях полного свержения капитала, полного подавления сопротивления буржуазии и попыток реставрации с ее стороны, союза в целях окончательного создания и упрочения социализма» (том XXIV, стр. 311).

Ленин нередко называл Советское государство государством рабочих и крестьян, ибо диктатура рабочего класса выражает не только интересы рабочих, но и интересы трудящихся масс крестьянства, и Ленин и Сталин неоднократно подчеркивали, что коренные интересы крестьян полностью совпадают с интересами рабочего класса. Советы как раз являются такой государственной формой диктатуры пролетариата, через которую рабочий класс осуществляет государственное руководство трудящимися массами крестьянства, ведя их по пути социалистического развития, к коммунизму.

Развивая учение Маркса, Ленин указывал, что диктатура пролетариата — не только орудие подавления и уничтожения эксплоататорских классов, но и важнейший рычаг социалистической переделки трудящихся масс крестьянства, строительства социалистической экономики и культуры. Ленин неоднократно предупреждал от одностороннего понимания диктатуры пролетариата и указывал, что деятельность диктатуры пролетариата многосторонняя. Он писал :

«Диктатура пролетариата есть упорная борьба, кровавая и бескровная, насильственная и мирная, военная и хозяйственная, педагогическая и администраторская, против сил и традиций старого общества» (т. XXV, стр. 191).

Все эти положения Ленина и теперь являются актуальными и служат постоянным руководством в нашей работе по строительству коммунистического общества.

Вот в основных чертах то новое, что дано Лениным в развитии марксистского учения о государстве, о диктатуре пролетариата.

* * *

Дальнейшее развитие марксистско - ленинского учения о государстве дано в работах товарища Сталина — достойного продолжателя великого дела Маркса — Энгельса — Ленина.

Беспощадно разоблачая и громя вражеские троцкистско-бухаринские «теории» об отмирании государства, о «затухании» классовой борьбы и «мирном врастании кулака в социализм», товарищ Сталин развил и конкретизировал учение о трех основных сторонах диктатуры пролетариата, развил и конкретизировал учение о социалистическом государстве и социалистическом демократизме, выработал самую демократическую в мире Конституцию — Конституцию социалистического общества, разработал вопрос о функциях и фазах развития социалистического государства и вопрос о судьбе государства при коммунизме.

Говоря о функциях и фазах развития советского социалистического государства, товарищ Сталин установил, что советское социалистическое государство в своем развитии прошло две фазы: первая фаза — это период от Октябрьской революции до ликвидации эксплоататорских классов; вторая фаза — это период от ликвидации капиталистических элементов города и деревни до полной победы социалистической системы хозяйства и принятия новой Конституции.

«Сообразно с этим, — говорит товарищ Сталин, — изменились и функции нашего социалистического государства. Отпала — отмерла функция военного подавления внутри страны, ибо эксплоатация уничтожена, эксплоататоров нет больше и подавлять некого. Вместо функции подавления появилась у государства функция охраны социалистической собственности от воров и расхитителей народного добра. Сохранилась полностью функция военной защиты страны от нападения извне, стало быть, сохранились также Красная Армия, Военно - Морской Флот, равно как карательные органы и разведка, необходимые для вылавливания и наказания шпионов, убийц, вредителей, засылаемых в нашу страну иностранной разведкой. Сохра-

(Окончание на 4 стр.).

Плакат работы художника А. И. Лаврова „Товарищи В. М. Молотов и К. Е. Ворошилов на тактических учениях Московского военного округа (1936 г.)". Плакат выпущен Воениздатом Наркомата Обороны СССР.

Война в западной Европе

Агентство Рейтер о положении в Голландии и Бельгии

ЛОНДОН, 14 мая. (ТАСС). Агентство Рейтер сообщает, что в Париже расценивают обстановку на фронтах в Голландии и Бельгии так: «Германские войска развивают наступление на северо-запад по направлению к Роттердаму и на юго-запад через Арденны в направлении Седана. В районе от Седана до Льежа, вдоль реки Маас, упорные бои. Гарнизоны фортов Льежа продолжают сопротивляться. К северо-востоку от Тирлемона продвижение германских танковых частей приостановлено контратаками французских моторизованных колонн. Воздушные бои продолжаются в широких масштабах.

Французские военные круги заявляют, что германские войска беспрерывно наступают по всему фронту протяжением 400 километров. Наиболее важными участками фронта являются район Арденн на юго-западе Бельгии, а также позиции у реки Маас. Можно сказать, что вчера вечером началось большое сражение на Маасе.

Положение в Голландии характеризуется в Париже, как чрезвычайно тяжелое. Германские войска, продвинулись в район Аргема, неудержимо продвигаются по обеим сторонам Рейна к Роттердаму. Вполне возможно, что сейчас они уже достигли Роттердама. Голландские войска героически оказывают сопротивление. Наиболее утешительно, что англо-французские войска продолжают занимать позиции на севере в центре Бельгии. Продолжаются бои к востоку от линии, на которой англо-французское командование намерено дать решающий бой. Вчера происходило упорное сражение между французскими и германскими бронетанковыми частями. Германские войска быстро продвигаются в бельгийских Арденнах. Вчера к вечеру их авангарды в ряде пунктов достигли реки Маас. В этом районе германские войска направляют удар на Седан на севере Мааса. Большая часть германских бронетанковых частей была направлена к Седану, вблизи которого они встретились вчера с французскими передовыми отрядами. Произошел чрезвычайно ожесточенный бой. Второстепенный удар германских войск на правлен на небольшой бельгийский город Динан.

Осведомительные военные круги Лондона заявляют, что положение в южной Голландии, где германские части осуществляют свое продвижение путем сильных атак, несомненно серьезное. В Бельгии англо-французские войска действуют совместно, чтобы защитить Брюссель. Эти бои сейчас в первой стадии развития. Безусловно мир накануне величайшей битвы.

Заявление голландского правительства

ТОКИО, 14 мая. (ТАСС). Агентство Домей Цусин передает, что голландское правительство подтвердило в полуофициальном заявлении, что никаких перемен в положении голландской Индии не произойдет. В заявлении отмечается, что у голландской Индии достаточно средств, чтобы охранять свои владения. Опровергается также, что голландское правительство намерено просить помощи извне. Однако в голландской Вест-Индии, где высадились английские и французские моряки положение,—говорится в заявлении,—совершенно иное и правительство просило у союзников этой помощи.

Коммюнике голландского командования

ЛОНДОН, 14 мая. (ТАСС). Агентство Рейтер передает коммюнике голландского верховного командования, в котором говорится: «Наша армия доблестно выполняет свой долг, не смотря на трудные условия. Противник укрепился в северных провинциях Голландии. Успешно отражаем попытки противника овладеть плотиной Зюдерзее. Северная часть Роттердама в наших руках. Наши войска также удерживают новую голландскую систему водной обороны. Военно-морская база Ден-Гальдер также удерживается нами. Положение в провинции Брабант неопределенно. Зееланд в наших руках».

Высадка германских парашютистов за линией Мажино

НЬЮ-ЙОРК, 12 мая. (ТАСС). Агентство Ассошиэйтед пресс передает сообщение, транслировавшееся на коротких волнах на английском языке из Берлина, в котором утверждалось, что германские парашютисты высадились за линией Мажино.

Германские сообщения

БЕРЛИН, 14 мая. (ТАСС). Информационное бюро сообщает, что вчерашний день был отмечен воздушными боями в небывалых до сих пор масштабах. Основной удар был проведен севернее реки Маас. Отступление бельгийцев на запад и продвижение французов в районе северо - западнее Намюра привело к значительному скоплению войск. Германская авиация сконцентрировала действия по этим скоплениям и причинила противнику тяжелые потери.

Попытка высадки английских десантов на голландско-бельгийском побережье отражена германской авиацией. Много военных и транспортных судов повреждено, часть загорелась, часть затонула. Сопротивление неприятеля сломлено в воздушных боях. Еще во второй половине дня 13 мая сбито более ста неприятельских самолетов. Потери германской авиации в настоящее время больше, чем были до сих пор и насчитывают свыше 30 самолетов.

Высадившиеся на западе Голландии германские парашютные десанты соединились с продвигающимися бронетанковыми частями.

Англо-французские сообщения

ЛОНДОН. 14 мая. (ТАСС). Агентство Рейтер передает, что немцы прорвали бельгийскую линию укреплений лишь в одном пункте.

Вчера в первую половину дня английская авиация уничтожила 68 германских самолетов и сбила в воздушном бою еще 25. Германские парашютные десанты высадились вчера на большом расстоянии за линиями английских войск во Франции. Большинство из них убито или захвачено в плен.

ЛОНДОН, 13 мая. (ТАСС). Министерство авиации сообщает, что вчера ночью английские самолеты бомбардировали неприятельские коммуникации Германии между Рейном и голландской границей, а также германские войска, продвигавшиеся к восточной Бельгии. Один английский самолет не вернулся на базу.

ПАРИЖ, 14 мая. (ТАСС). По сообщению агенства Гавас, 12 мая союзная авиация бомбардировала германские тылы, в частности узкий проход у моста близь Маастрихта, представляющего единственный путь для войск.

Французские авторитетные круги хранят упорное молчание о передвижении французской и английской армий к Бельгии.

В официальном сообщении говорится: «Германские войска продолжают наступать крупными силами в Голландии и Бельгии. В Голландии они продвинулись в частности в районе нижнего течения реки Маас. В Бельгии в районе Сен-Трон, французские контратаки причинили противнику тяжелые потери. В районе бельгийских Арденн немцы сумели продвинуться. Французские кавалерийские части отступили к реке Маас, на которой противник достиг некоторых пунктов. Атаки противника на Лонгви, также, как восточнее Мозеля и в районе реки Саар, отбиты. В воздушных стычках сбито 10 германских самолетов».

Бельгийско-голландские сообщения

ЛОНДОН, 14 мая. (ТАСС). Агентство Рейтер передает, что во вчерашнем сообщении верховного командования голландской армии указывалось, что голландские войска в западной части провинции Гельдерланд вошли в соприкосновение с германскими войсками, перешедшими реку Эйсель. В районе озера Эйсель голландские войска отошли на новые позиции.

В сегодняшнем сообщении говорится, что в небольшом секторе фронта противник достиг Рейна. Голландские войска не смогли сохранить там свои позиции. В северной провинции противник укрепил свои позиции. Один германский отряд удерживается в южной части Роттердама.

БРЮССЕЛЬ, 14 мая. (ТАСС). По сообщению газеты «Вантьем сьекль», вчера на рассвете в окрестностях Брюсселя приземлилось несколько сот парашютистов. Большая часть убита. Некоторым удалось скрыться. Газета заявляет, что парашютисты были одеты в гражданскую одежду и снабжены маленькими радиоаппаратами.

Американские сообщения

НЬЮ-ЙОРК, 14 мая. (ТАСС). По сообщению агентства Юнайтед пресс, в голландском коммюнике указывается, что немцы разрезали Голландию на две части. Моторизованные германские части пересекли залив Голланд Дип, пройдя через мост Мердейк. Германские части находятся в 15 милях южнее Роттердама, в котором немцы все еще занимают отдельные районы.

Юнайтед пресс, ссылаясь на французские источники, передает, что две тысячи французских и немецких танков ведут бои в Бельгии.

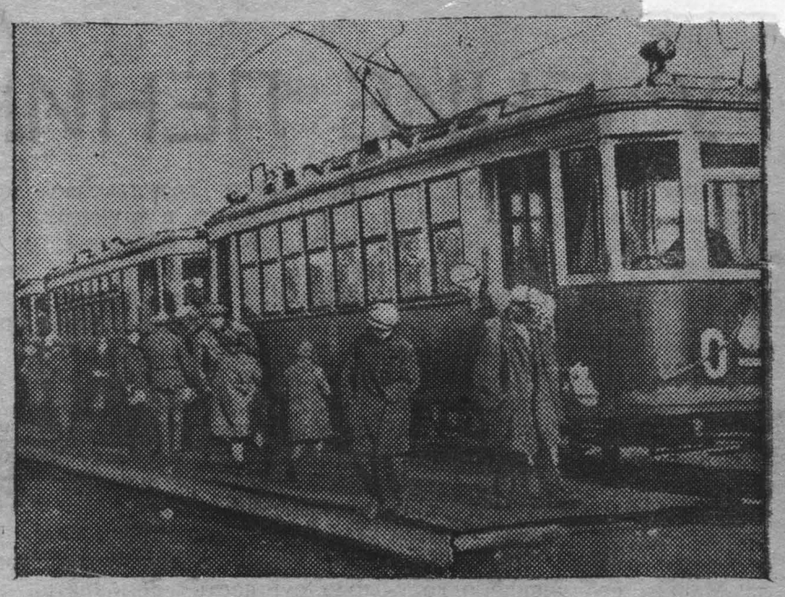

Трамвай в Кемерове. Фото Табашнева

Трамваем перевезено 56.750 пассажиров

11 мая пущен в эксплоатацию Кемеровский трамвай. В настоящее время по линиии, (от базара до переезда железной дороги) курсирует 3 поезда в составе 9 вагонов.

Трамвай выходит на линию в 6 час. утра и уходит в парк в 9 часов вечера. После того, как будут оборудованы светофоры и освещены улицы, трамвай будет курсировать до 1 час. ночи.

За первые два с половиной дня трамвай перевез 56750 пассажиров.

Новый клуб

На-днях коллектив рабочих и служащих треста № 30 для проведения культмассовой работы получил оборудованное здание под клуб.

При клубе открывается библиотека, в которой насчитывается более 20.000 книг, читальный зал, биллиардная. Начал работать кружок кройки и шитья, в котором занимается около 60 работниц и домохозяек.

На-днях приступает к работе драматический коллектив.

М.

Пособия по многосемейности

Решением Облисполкома совета депутатов трудящихся от 29 апреля и 7 мая с. г. назначено государственное пособие по многосемейности:

Корницкой Александре Гавриловне, проживающей г. Кемерово, правый берег, Пушкинский переулок, № 2—2000 рублей.

Юровой Марфе Дмитриевне, проживающей г. Кемерово, улица Клары Цеткин, дом № 42—2000 рублей.

Прибыткиной Анне Кузьминичне, проживающей ш. „Северная", Коммунальная улица. № 7, кв. 2—2000 р.

Лукьяновой Полагее Филипповне, проживающей г. Кемерово, пос. Топкинский лог, дом № 134—2000 р.

Гумировой Мафтухе, проживающей г. Кемерово, Нижняя колония, дом № 86, кв. 3—2000 рублей.

Моревой Татьяне Андреевне, проживающей Кемрудник, шахта „Северная", ул. Сталина, № 45—2000 р.

Тюшиной Марии Ивановне, проживающей Кемрудник, ул. Трудовая, дом № 13, кв. 19—2000 рублей.

Быковой Александре Акимовне, проживающей г. Кемерово, ул. Маяковского, дом № 31—2000 рублей.

Дорошкевич Пелагее Сергеевне, проживающей г. Кемерово, ул. Семашко, дом № 15—2000 рублей.

Кротовой Марии Ивановне, проживающей г. Кемерово, Заречный переулок, дом № 2—2000 рублей.

Семенковой Дарье Семеновне, проживающей г. Кемерово, Кировский район, Правотомск. ул. Ворошилова, д. № 34—2000 рублей.

ХРОНИКА

14 мая из Москвы в Берлин вылетели на самолете начальник Главного управления гражданского воздушного флота Герой Советского Союза тов. В. С. Молоков, зам. нач. Главного управления гражданского воздушного флота тов. М. Ф. Картушев и группа руководящих сотрудников аэрофлота, приглашенные германским акционерным обществом воздушных сообщений «Люфтганза».

Вр. и. о. ответ. редактора

В. КОНДАКОВ.

УЧЕНИЕ ЛЕНИНА--СТАЛИНА О ГОСУДАРСТВЕ

(Окончание. Начало на 3 стр.).

нилась и получила полное развитие функция хозяйственно-организаторской и культурно-воспитательной работы государственных органов. Теперь основная задача нашего государства внутри страны состоит в мирной хозяйственно - организаторской и культурно-воспитательной работе. Что касается нашей армии, карательных органов и разведки, то они своим острием обращены уже не во внутрь страны, а во вне ее, против внешних врагов» (И. Сталин, «Вопросы ленизма», стр. 606, 11-е изд.).

В этих положениях товарища Сталина развит, конкретизирован вопрос о задачах социалистического государства, по - новому поставлен и решен вопрос о государстве при социализме и при коммунизме в условиях капиталистического окружения.

Как известно, классическая формула развития социалистического государства была дана Энгельсом в его работе «Анти - Дюринг».

Энгельс, анализируя вопрос о том, какие изменения должно претерпеть пролетарское, социалистическое государство после победы социализма, выдвинул положение о постепенном отмирании государства после уничтожения классов. При решении этого вопроса Энгельс отвлекался от международной обстановки, он исходил из правильного для того времени предположения, что социализм победит более или менее одновременно во всех странах или в большинстве стран.

Товарищ Сталин показал, что в новых условиях, условиях победы социализма в одной стране, уже нельзя абстрагироваться от капиталистического окружения при решении вопроса о судьбе государства при социализме и коммунизме. Ибо, пока существует капиталистическое окружение, необходима армия, необходимы карательные органы и разведка, необходима государственная охрана общественной собственности; следовательно, необходимо государство.

Далее, при этих условиях, т. е. вплоть до ликвидации капиталистического окружения, сохранятся и карательные органы и советская разведка. Практический опыт более чем двадцатилетнего существования Страны Советов в капиталистическом окружении дал богатый материал для такого теоретического обобщения. Товарищ Сталин в своем докладе «О недостатках партийной работы...» в марте 1937 г., подытоживая этот опыт, говорил.

«Не ясно ли, что пока существует капиталистическое окружение, будут существовать у нас вредители, шпионы, диверсанты и убийцы, засылаемые в наши тылы агентами иностранных государств?».

А для борьбы против вредителей, шпионов и диверсантов необходимы карательные органы и советская разведка.

Наконец, в стране победившего социализма и коммунизма в условиях капиталистического окружения сохраняется и функция охраны социалистической собственности от диверсантов, вредителей и других врагов коммунизма.

Вот почему необходимо сохранение государства в стране победившего коммунизма, если к тому времени не будет ликвидировано капиталистическое окружение. Государство является главным оружием для защиты социалистических завоеваний трудящихся от капиталистического окружения,

«Но из этого следует, — говорил товарищ Сталин, — что нельзя распространять общую формулу Энгельса о судьбе социалистического государства вообще на частный и конкретный случай победы социализма в одной, отдельно взятой стране, которая имеет вокруг себя капиталистическое окружение, которая подвержена угрозе военного нападения извне, которая не может ввиду этого отвлекаться от международной обстановки и которая должна иметь в своем распоряжении и хорошо обученную армию, и хорошо организованные карательные органы, и крепкую разведку, следовательно, должна иметь свое достаточно сильное государство, — для того, чтобы иметь возможность защищать завоевания социализма от нападения извне» («Вопросы ленинизма», стр. 603, 11-е изд.).

Вот те данные, на основании которых товарищ Сталин по-новому поставил и разрешил вопрос не только о государстве при социализме, но и о государстве при коммунизме, в условиях капиталистического окружения.

«Сохранится ли у нас государство также в период коммунизма?

Да, сохранится, если не будет ликвидировано капиталистическое окружение, если не будет уничтожена опасность военных нападений извне...

Нет, не сохранится и отомрет, если капиталистическое окружение будет ликвидировано, если оно будет заменено окружением социалистическим» («Вопросы ленинизма», стр. 606, 11-е изд.).

Товарищ Сталин дал программу дальнейшего укрепления социалистического государства, неуклонного повышения его оборонной, военной мощи вплоть до той поры, когда будет ликвидировано капиталистическое окружение и исчезнет опасность нападений на нашу страну.

М. КОРНЕЕВ.

ГОРТЕАТР
17 мая ПРЕМЬЕРА
ПОЗДНЯЯ ЛЮБОВЬ.
Касса универмага: с 12 час. до 4 ч. 30 м.
Касса театра: с 5 ч. Начало в 8 ч. 30 м.

КИНОТЕАТР „МОСКВА"
17 мая новый звуковой художественный фильм
СТАНИЦА ДАЛЬНЯЯ.
Начало сеансов: в 4-6-8-10. Касса с 3 ч. дня.
Скоро! „Василиса прекрасная".

ГОРТЕАТР только один день 18 мая гастроли государств. ансамбля ЦЫГАН.
В программе: старинные таборные и современные романсы, песни и пляски.
Билеты, взятые на 17 мая, действительны на 18 мая.
Начало в 9 ч. вечера. Билеты продаются в кассе универмага с 12 до 4 ч. 30 м. и в театре с 5 ч. вечера.

Типография газеты „Кузбасс"
ПОКУПАЕТ чистую ТРЯПКУ
в неограниченном количестве
Дирекция.

Щегловскому свиносовхозу
ТРЕБУЮТСЯ:
плотники, шоферы, рабочие на лошадях и чернорабочие. Обращаться: г. Кемерово, Ленинская, № 64. Дирекция.

Требуются портные
во вновь открытую Кировскую швейную мастерскую. Обращаться: швейно-обувная фабрика, тел. № 7-20.
935—2 Дирекция.

Кемеровскому горному техникуму ТРЕБУЕТСЯ
на постоянную работу машинистка.
Дирекция.

Кемеровскому Энергокомбинату требуются:
1. ИНЖЕНЕРЫ-ЭЛЕКТРИКИ на должности: электроинспекторов, диспетчеров, дежурных инженеров.
2. ИНЖЕНЕРЫ-ТЕПЛОТЕХНИКИ по эксплоатации в котельный цех, машинный цех, тепловую лабораторию и на должность ИНЖЕНЕРА ПЛАНОВОГО ОТДЕЛА.
3. ЭЛЕКТРОТЕХНИКИ на должность начальников смен и дежурных по контрольно-измерительным приборам.
4. МАСТЕР по ремонту КИП, ТЕХНИК-ИНСТРУКТОР.
5. СТАРШИЙ БУХГАЛТЕР на самостоятельную работу.
6. БУХГАЛТЕР-ФИНАНСИСТ и ОПЫТНЫЙ КАССИР-ИНКАССАТОР.
Обращаться: Энергокомбинат отдел кадров. 77—2

Учкомбинат горсовета заключает договоры
НА ПРОДАЖУ КАМЕННОГО УГЛЯ
в неограниченном количестве из шахты на берегу реки Томи под капаткой. Тут же требуются: забойщики, отгребщики и чернорабочие. Справиться: ул. Мичурина, № 54.
913 | 2

19 мая, в 7 часов вечера, в помещении Пионерского клуба
ПРОВОДИТСЯ
ИНСТРУКТИВНОЕ СОВЕЩАНИЕ
с главными (старшими) бухгалтерами и счетными работниками,
связанными с удержанием налогов с рабочих и служащих. На совещании будут прорабатываться законы о подоходном налоге и культжилсборе, принятые VI-й Сессией Верховного Совета Союза ССР.
Счетные работники Кировского и Рудничного районов проходят семинары в соответствующих райфо этого же числа.
Горфо.

Упол. Облита № В—20413. Гор. Кемерово, типография из-ва «Кузбасс». Заказ № 87. Тираж 13.000.