701267

ПРОЛЕТАРИИ ВСЕХ СТРАН, СОЕДИНЯЙТЕСЬ!

КУЗБАСС

ОРГАН КЕМЕРОВСКОГО ГОРКОМА ВКП(б) И ГОРСОВЕТА НОВОСИБИРСКОЙ ОБЛАСТИ

№ 69 (4412) 12 АПРЕЛЯ 1940 г., пятница Цена 10 коп.

ЦЕНТРАЛЬНАЯ ОБЛАСТНАЯ БИБЛИОТЕКА

СЕГОДНЯ В НОМЕРЕ:

ПЕРВАЯ СТРАНИЦА

Передовая — Повышать уровень политической агитации.

Предпраздничное соревнование.

К семидесятилетию со дня рождения В. И. Ленина.

По Советскому Союзу.

ВТОРАЯ СТРАНИЦА

Партийная жизнь.

Оперативно и конкретно руководить политической агитацией.

И. Бачелис, С. Трегуб — Владимир Маяковский (Накануне 10-летия со дня смерти).

ТРЕТЬЯ СТРАНИЦА

Опыт работы стахановцев третьего участка шахты «Северная».

ЧЕТВЕРТАЯ СТРАНИЦА

Сводка верховного командования германской армии.

Война в Европе.

Трудящиеся Англии протестуют против приговора французского суда над депутатами-коммунистами.

Повышать уровень политической агитации

Важнейшая обязанность партийных организаций — правильно руководить агитаторами, неустанно заботиться о качестве агитации, ее актуальности, целеустремленности и действенности, о сочетании политической агитации с хозяйственными вопросами.

Передовые партийные организации много сделали для того, чтобы закрепить уровень агитационной работы, достигнутый в период избирательной кампании. Главным образом это относится к проведению агитационно-массовой работы на производство — в цехах, сменах и в учреждениях. Многие агитаторы на предприятиях агитационную работу умело сочетают с вопросами производства и эти беседы имеют свою положительную сторону. На коксохимзаводе в смене начальника т. Рыкова в результате бесед, проводимых агитаторами и самим т. Рыковым, поднялась производительность труда рабочих. На механическом заводе при повседневном раз'яснении и помощи агитатора т. Воронцова некоторые рабочие, ранее не выполнявшие производственного плана, стали перевыполнять его и сейчас являются стахановцами. Неплохо поставлена агитмассовая работа среди рабочих и служащих в КТС, госбанке в отдельных точках треста столовых и ресторанов.

Но наряду с этим руководители партийных организаций этих же предприятий и учреждений, к сожалению, несерьезно, формально, а подчас и безответственно относятся к руководству агитационной работой на бывших избирательных участках с населением. После выборов в местные советы депутатов трудящихся некоторые партийные организации самоустранились от руководства агитационной работой. Отдельные агитколлективы прекратили свою работу на бывших избирательных участках. Так, агитаторы химического техникума ни разу не выходили на свой участок. На бывшем избирательном участке № 4, прикрепленном к парторганизации коксохимзавода, из 19 агитаторов ни один не работает. Из 60 агитаторов агитколлектива Кемтяжстроя на участок выходят 13—17 человек. Агитколлектив госбанка за три месяца сделал только два выхода к населению, прокуратуры — один раз и т. д. Не работают и агитпункты.

Секретари первичных парторганизаций мало интересуются проведением агитмассовой работы с населением, вспоминают об этом лишь тогда, когда горком требует представить сведения о количестве проведенных бесед и охвате ими населения. Отсутствует контроль за проведением семинаров агитаторов. Чем об'яснить, как не безразличным отношением отдельных секретарей парбюро к такому важному политическому мероприятию, как агитация, когда некоторые руководители агитколлективов после выборов ни разу не проводили семинаров агитаторов. Например, тов. Жданов, руководитель агитколлектива госбанка не проводил ни одного семинара, тов. Сычев руководитель агитколлектива суда и прокуратуры провел всего за это время один семинар агитаторов. Руководитель агитколлектива станции Кемерово тов. Гилев совершенно самоустранился от руководства агитколлективом. Отсюда идут срывы работы. Агитатор т. Никифорова, кандидат партии, в феврале ни одной беседы с населением на участке не провела, а всего из 23 агитаторов на участок выходит из этого агитколлектива 7—9 человек. Такое же положение в агитколлективах коксохимзавода (руководители Джигурда и Курочкин), в Кемжелдоре и др.

Агитационная работа требует от агитатора серьезной подготовки, постоянной работы над собой, постоянного совершенствования. Забота о кадрах агитаторов, об их идейном росте и умении просто и ясно пропагандировать идеи коммунизма должна пронизать работу каждой партийной организации. Без повседневного конкретного руководства агитаторами нельзя успешно вести массовую политическую работу. Однако немало таких фактов, когда секретари партбюро интересуются главным образом количеством проведенных бесед и читок и охватом, меньше всего заботясь о содержании и идейном уровне этих бесед, их действенности и доходчивости, — о том, кто и как агитирует. Часто изучают людей, руководящих этим участком, по бумаге, а не по работе, не по ее результатам. Бумага, сводка, цифры подчас заслоняют живое дело.

Руководители партийных организаций и руководители агитколлективов не контролируют, не проверяют, подготовлен ли тот или иной агитатор к проведению беседы. Такое положение имеется на азотнотуковом заводе. Агитаторы тт. Бочанов и Невзоров говорят, что за все время, как они стали агитаторами, никто не проверял, как они готовятся к беседам и никто из руководителей не бывал никогда на их беседах. Об этом свидетельствует такой факт. 22 марта с домохозяйками в школе № 10 была проведена беседа на тему: «Парижская коммуна и день МОПР'а». Агитатор т. Бочанов подготовился к этой беседе, много было приведено фактов о жизни рабочих за границей. Но агитатор пользовался материалами 1938 года и его беседа была построена на фактах, о которых не следовало бы говорить. Международная обстановка за эти годы изменилась, о фактах сегодняшнего дня не было сказано ни слова. Партийная организация АТЗ и руководители агитколлектива не рекомендуют агитаторам литературу, какой нужно пользоваться для подготовки и не проверяют, как готов агитатор к беседе. Прямая обязанность руководителей агитколлективов снабжать агитаторов материалами, наглядными пособиями, научить их пользоваться всем этим, научить пользоваться фактами из местной жизни. Необходимо бывать и на беседе агитаторов, выявлять, насколько она удовлетворила рабочих или домашних хозяек, убедил ли их агитатор и поняли ли они свои задачи.

Оперативно и конкретно руководить политической агитацией — значит хорошо знать кадры агитаторов, держать с ними крепкую связь, прислушиваться к их голосу, уметь диференцированно подходить к агитаторам и различным группам трудящихся, учитывать и во-время удовлетворять их запросы.

Правильно руководить — значит систематически проверять исполнение решений, контролировать, как осуществляются партийные решения, добиваться их осуществления. «Проверять людей и проверять фактическое исполнение дела, в этом, еще раз в этом, только в этом теперь гвоздь всей работы, всей политики» — писал В. И. Ленин.

В арсенале большевистской партии агитация является мощным оружием. Надо постоянно оттачивать это оружие, совершенствовать его, чтобы с большим успехом оно служило делу коммунистического воспитания масс. Растущие идейно-политические запросы трудящихся ставят со всей остротой перед партийными организациями задачу большего развертывания и решительного улучшения постановки политической агитации. А эту задачу можно выполнить лишь при условии, когда руководители партийных организаций будут руководить агитаторами и агитацией конкретно, по существу.

В Новосибирском облисполкоме

На основе постановления СНК СССР, исполнительный комитет Новосибирского областного совета депутатов трудящихся решил об'единить Новосибирский областной кинотрест с управлением кинофикации при исполкоме областного совета на началах полного хозяйственного расчета. Районные и межрайонные отделения кинотреста реорганизуются в районные и межрайонные отделы управления кинофикации. Кинотеатры областного значения (Новосибирск, Томск) подчиняются непосредственно управлению кинофикации.

Вся работа по реорганизации должна быть закончена не позднее 20 апреля. (ОблТАСС).

ХРОНИКА

Совнарком Союза ССР утвердил Коллегию Народного Комиссариата заготовок СССР под председательством Народного Комиссара т. Донского В. А. В составе тт. Субботина К. П. (первый зам. наркома), Шарапова В. А. (зам. наркома), Большакова Д. А. (зам. наркома), Степанова М. И. (зам. наркома), Шибряева Ф. Д. (зам. наркома), Тибабишева А. М., Ершова В. А., Супруна С. И., Старикова А. Я. (ТАСС).

Предпраздничное соревнование

Сотни тонн угля сверх плана

Включившись в социалистическое соревнование за достойную встречу пролетарского праздника — 1 Мая, горняки 2 участка шахты «Пионер» выдали на-гора в первой декаде апреля сверх плана свыше 300 тонн угля.

Лучшие смены горных мастеров тт. Корнюш и Новикова, соревнуясь между собой, ежесменно выполняют план на 140—150 процентов. В отдельные дни эти смены выдают на-гора до 150 вагончиков угля каждая, вместо 70 вагончиков по плану.

В этих сменах все рабочие перевыполняют норму выработки. Например, забойщики тт. Хайбрахманов, Пойлов, Волков, Баженов и другие выполняют по две и более нормы. Все они заключили между собой договоры на социалистическое соревнование.

Международный пролетарский праздник 1 Мая, — заявляют горняки 2 участка, — мы ознаменуем новыми производственными победами и выполним месячный план угледобычи к 25 апреля.

Э. ТАМАРИН.

Производственные подарки

Стахановцы Кемеровских кирзаводов «Уралкирпичтреста» готовятся отметить международный пролетарский праздник 1 Мая повышением производительности труда. В цехах заводов и бригадах ширится волна предпраздничного соревнования.

Образцы высокой производительности труда показывает коллектив завода № 3 (директор тов. Гераськин). Завод досрочно выполнил план первого квартала. Перевыполнена программа и в первой декаде апреля. Все бригады, рабочие соревнуются между собой. На первое место вышла бригада посадки тов. Кушнаренко. Ее ежедневные показатели 120—130 проц. По-стахановски работает вторая бригада посадки тов. Зарюты и кочегары бригады Трофимовой. Они систематически перевыполняют задание.

Высокую производительность труда достигли десятки других стахановцев завода. Крепильщик тов. Матусевич дает ежедневно до двух норм, выставщики жженого кирпича тт. Колмогоров, Молчанов, Колокольцов, Щедрин, Сманцырь выполняют план на 115—120 процентов.

Завод работает безаварийно. Этого добились старший слесарь тов. Серышев и монтер тов. Кондратьев. К дню 1 Мая это их лучший подарок.

Рабочие, служащие, инженерно-технические работники кирзавода № 3 взяли обязательство в ближайшие дни добиться новых производственных успехов. Мы, — заявили стахановцы завода, — апрельский план выполним не ниже, как на 110 проц.

Яр. ОГНЕВ.

Шахта „Северная" на под'еме

В марте производительность труда на шахте «Северная» составила: по эксплоатации 103,3 проц., подземным работам 106 проц. и забойщиков — 108 проц. Совмещение профессий, которым на шахте охвачено более 100 человек, сокращением расходов взрывчатки шахта достигла экономии в марте 160 тысяч рублей. Сейчас коллектив шахты «Северная», включаясь в предпраздничное соревнование, добивается новых побед на фронте угледобычи, уверенно набирает темпы. Эти дни шахта систематически перекрывает суточные задания. Первенство в соревновании здесь занимают стахановцы и ударники третьего участка (нач. тов. Перепелкин).

На шахте множатся ряды мастеров социалистического труда. Так, например, в феврале имелось 13 мастеров угля второго класса, в марте их число увеличилось до 19 человек. Сейчас подняли производительность труда до звания мастеров угля второго класса еще 37 стахановцев.

Высокую производительность труда эти дни дает стахановец забойщик 1 участка, кандидат на Всекузбасский слет стахановцев тов. Спирин. Работая в лаве, он ежедневно выполняет свыше двух норм. По-стахановски работает забойщик третьего участка тов. Ефремов, который выполняет норму выработки на 200 с лишним проц. Забойщик тов. Черков, лесодоставщик тов. Рябов, отгребщик тов. Беляков и крепильщик тов. Гришин выполняют дневные задания на 180—200 проц.

Ростом производительности труда встречают приближающийся международный пролетарский праздник 1 Мая стахановцы четвертого участка. Свыше двух норм здесь выполняют ежедневно лесодоставщики тт. Алфатулин, Садрутдинов, крепильщики Потапкин, Сабянин (парторг участка), Чурков и др. Крепильщик подземного транспорта тов. Сусликов перекрывает нормы выработки на 150 проц. Машинист электровоза тов. Федосеев выполняет дневные задания на 180 — 200 процентов.

Стахановской работой славится и коллектив мехцеха. Например, в марте слесари тт. Труханов и Казанцев дали каждый три нормы. Слесари тт. Протопопов, Капралов, Калашников, Тарабыкин месячные нормы выполнили за 10 дней, по-стахановски они работают и в апреле.

Л. СУРКОВ.

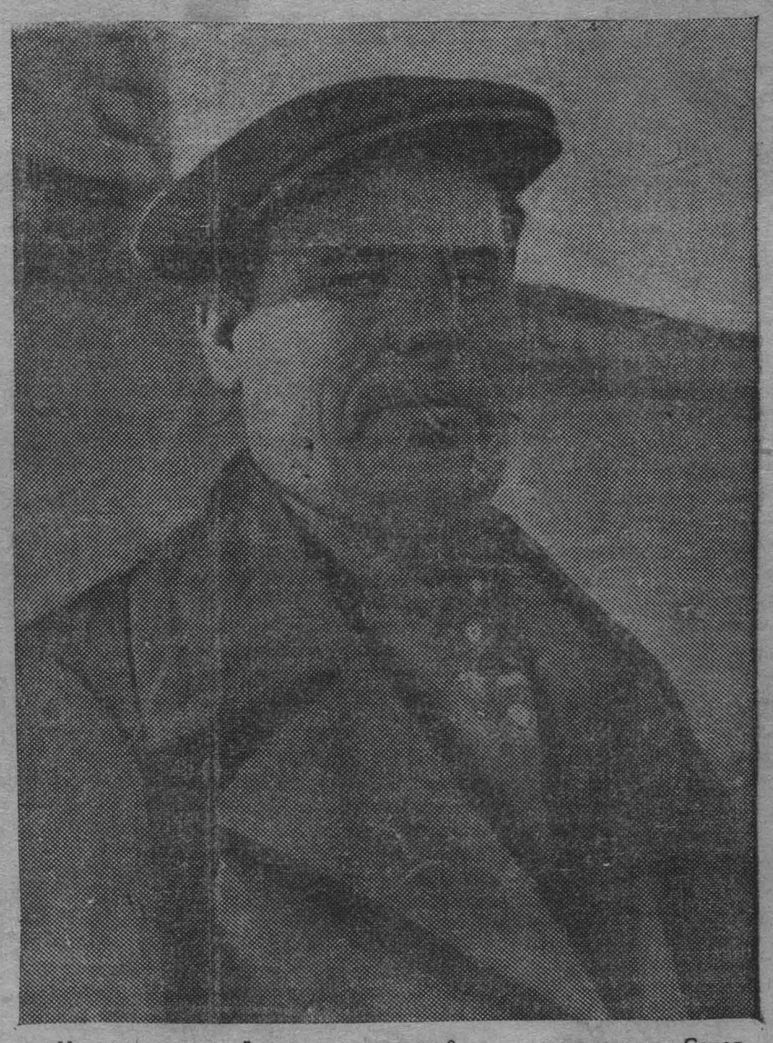

На снимке: горный мастер, парторг 3-го участка шахты „Северная" тов. Паюсов. Его смена план по угледобыче выполняет на 140—160 процентов. Фото Г. Носковец.

К семидесятилетию со дня рождения В. И. Ленина

Трудящиеся Москвы деятельно готовятся к семидесятилетию со дня рождения Владимира Ильича Ленина. Партком первого государственного подшипникового завода имени Кагановича организует консультацию для агитаторов и пропагандистов. Они проведут в цехах и домах рабочих беседы о жизни и революционной деятельности Ленина. Выделена большая группа докладчиков для обслуживания рабочих собраний, посвященных семидесятилетию со дня рождения Владимира Ильича. Заводская библиотека подготовила большую выставку.

Парткабинет завода «Калибр» организует консультацию для агитаторов. В цехах, отделах и бывших избирательных участках будут проведены беседы о Ленине.

130 агитаторов Московского института истории, философии и литературы имени Чернышевского проведут беседы о Ленине среди населения Сокольнического района. Большинство агитаторов приступило к работе. В институте организуется выставка, посвященная Ленину. В картинах, портретах и исторических документах будут отображены детские и юношеские годы Владимира Ильича, дружба великих вождей трудящихся Ленина и Сталина, основные этапы революционной деятельности Ленина. 19 апреля состоится общеинститутское открытое заседание кафедры марксизма-ленинизма, посвященное семидесятилетию со дня рождения Ленина.

(ТАСС).

Сооружение памятников В. И. Ленину

В ряде городов страны в ближайшее время будут воздвигнуты монументальные памятники Владимиру Ильичу Ленину. На родине Владимира Ильича в Ульяновске близится к концу строительство памятника по проекту заслуженного деятеля искусств Манизера. Этот же скульптор проектирует сейчас памятник Ленину в Симферополе.

Готовится к строительству памятника Ленину в Ереване. Фигура Ленина, высотой около 7 с половиной метров, будет изготовлена из чеканной меди, основание памятника, с трибунами на 300 человек, из серого полированного банбакского гранита.

В текущем году будет воздвигнут памятник Ленину в Воронеже. Скульптор Томский закончил проектирование памятника Ленину для города Молотова. В ознаменование двадцатой годовщины освобождения Кубани и Черноморья от белогвардейских банд, решено построить памятник Ленину в Краснодаре.

По Советскому Союзу

ЛУЧШИМ ШАХТАМ— ПЕРЕХОДЯЩИЕ ЗНАМЕНА

Широко развернувшееся среди угольщиков социалистическое соревнование выдвинуло в ряды передовиков десятки шахт, успешно выполнивших программу прошлого года и план января — февраля. Лучшим из них центральная комиссия по оценке результатов соревнования присудила переходящие красные знамена Наркомугля и ЦК союзов.

Красные знамена получают 7 передовых шахт Донбасса.

Знамена присуждены также передовым шахтам Кузбассугля: им. 7 ноября, им. Ворошилова, им. Кирова треста Карагандауголь, № 2 треста Сталиногорскуголь (Подмосковный бассейн), им. Чкалова треста Кизелуголь (Урал) и др.

13 КОЛХОЗНЫХ ГИДРОЭЛЕКТРОСТАНЦИЙ

По инициативе колхозников ряда районов Ворошиловградской области на реках Айдар, Деркуль, Каменка в этом году намечено построить 13 колхозных гидроэлектростанций небольшой мощности. Колхозам отпущено 8 турбин, 13 генераторов, лес, цемент. В строительство вкладывается свыше 500 тысяч рублей собственных средств колхозов.

НАУЧНАЯ СЕССИЯ, ПОСВЯЩЕННАЯ ЛЕНИНУ

САРАТОВ, 9 апреля. (ТАСС). Трудящиеся города деятельно готовятся отметить 70-летие со дня рождения величайшего гения человечества Ленина.

С 21 по 24 апреля в университете имени Чернышевского будет проведена научная сессия, посвященная Ленину. Доклад на тему «Ленин об исторической науке», сделает член корреспондент Академии наук СССР тов. Панкратов. Доцент тов. Звенин прочтет доклад «Ленин об основах внешней политики советской власти». Научные работники, студенты сделают на сессии до 20 докладов. Научная библиотека университета организует большую выставку.

В общественном лектории состоится лекция «Об основных видах жизни и деятельности Ленина».

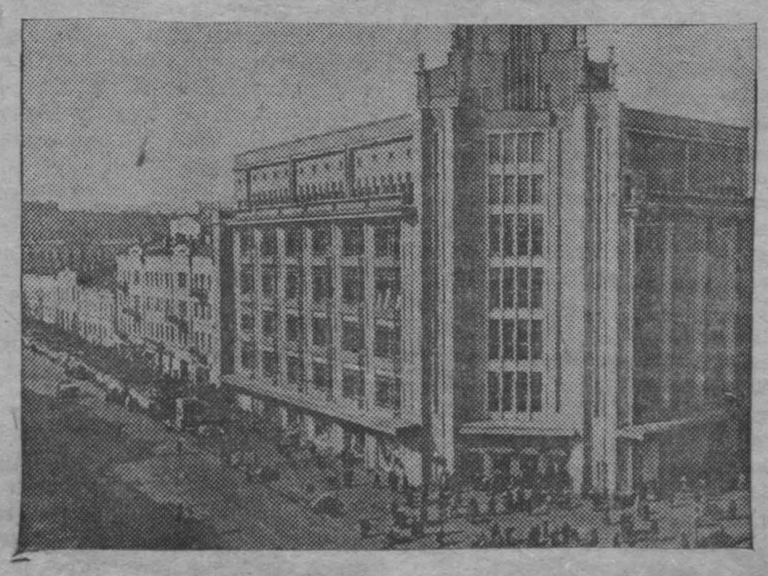

По городам Советского Союза. На снимке: улица имени Ленина в Киеве. Справа—новый универмаг Наркомторга СССР, построенный по проекту архитектора тов. Мецраяна. Фотоклише ТАСС.

НОВЫЕ ШАХТЫ В ПРОКОПЬЕВСКЕ

Буровой разведкой обнаружены в окрестностях прокопьевского рудника новые угленосные поля, увеличивающие общие запасы прокопьевского угольного месторождения на 10 миллионов тонн высококачественного угля.

На разработки новых участков тресты Прокопьевскуголь и Сталинуголь заложили и строят пять крупных штолен, общей годовой производительностью 650 тысяч тонн. Строительство штолен и подведение к ним железнодорожных путей и на постройку новых рабочих поселков ассигновано 4 миллиона рублей.

В конце текущего года все новые штольни войдут в эксплоатацию.

ВЫПУСК ИНЖЕНЕРОВ И АРХИТЕКТОРОВ

Состоялся выпуск инженеров строителей и архитекторов в Новосибирском строительном институте имени Куйбышева. 85 студентов, окончивших институт, будут работать, главным образом, в Сибири и на Дальнем Востоке. Часть молодых инженеров архитекторов выехала в Красноярск, Кемерово, Омск. На-днях группа в 13 человек выезжает в Комсомольск на Амуре.

ПАРТИЙНАЯ ЖИЗНЬ

Оперативно и конкретно руководить политической агитацией

На совещании секретарей парторганизаций

10 апреля в горкоме ВКП(б) проходило совещание секретарей первичных партийных организаций по вопросам: 1) о подготовке партийных организаций к собраниям по обсуждению итогов выполнения решений отчетно - выборных партийных собраний, ознакомления коммунистов с решениями X городской и предстоящей III-й областной партконференций с целью мобилизации коммунистов на выполнение этих решений; 2) об агитационно - пропагандистской работе на вторую половину апреля и о подготовке к празднованию 1-го Мая.

По первому вопросу совещание ознакомилось с тем, как проходит реализация решений отчетно-выборных собраний в парторганизациях: коксохимзавода, ГРЭС, Кузбассетьстроя. Секретарь горкома ВКП(б) тов. Петряков дал ряд практических указаний по подготовке к предстоящим партсобраниям.

Секретарям парторганизаций предложено тщательно изучить решения отчетно - выборных собраний и X городской партконференции и составить на основе этих решений план работы парторганизаций, учитывая при этом постановку таких вопросов на собрании, которые больше всего интересуют в данный момент коммунистов.

В подготовке к областной партконференции и встрече 1-го Мая парторганизации совместно с комсомольскими организациями и профсоюзами должны широко развернуть партийно - массовую работу, направленную на перевыполнение производственных планов. Для этого необходимо усилить работу с коммунистами, кандидатами и вновь принятыми в партию по их идейно-политическому воспитанию; повести борьбу за укрепление и дальнейшее развертывание социалистического соревнования, стахановского движения и нового в этом движении — многостаночничества, совмещения профессий и т. д.

По второму вопросу зав. отделом пропаганды и агитации горкома ВКП(б) тов. Аброськин указал присутствующим, что помимо подготовки к 1 Мая и развертывания агитационно - массовой работы парторганизации должны продолжать работу по ознакомлению трудящихся с материалами VI Сессии Верховного Совета СССР путем читок, бесед и докладов и обсудить на широких рабочих собраниях постановление ЦК ВКП(б) и СНК СССР о заготовках и закупках сельхозпродуктов.

В связи с тем, что 22 апреля исполняется 70 лет со дня рождения В. И. Ленина, необходимо среди рабочих и трудящихся организовать вечера читок биографии В. И. Ленина, его произведений, организовать выставки литературы и т. д. 22 апреля провести внеочередные открытые собрания, посвященные семидесятилетию со дня рождения В. И. Ленина.

Вместе с этим перед секретарями был поставлен вопрос о необходимости ознакомления рабочих и их семей с жизнью и творчеством Маяковского (в связи с приближением 10 годовщины со дня его смерти) и усиления на предприятиях и среди населения антирелигиозной работы.

Овладеть большевизмом

Отчетно-выборное собрание парторганизации аэроклуба дало резкий толчок в деле улучшения постановки партийной учебы, в деле изучения коммунистами «Краткого курса истории ВКП(б)».

Сейчас руководители партийной и комсомольской организаций серьезно взялись за руководство партпросвещением. Подавляющее большинство членов партии и комсомольцев изучают VIII и IX главы Краткого курса, некоторые же товарищи, как например, тт. Беспалов, Казанцев, Соловьев, Корнеев, Пашкульский, Логинов, Обручников, уже закончили изучение 12 глав «Краткого курса истории ВКП(б)» и приступили к изучению истории партии по первоисточникам.

Большую помощь парторганизации в деле постановки партийной учебы оказали работники Дома партийного просвещения, в частности консультант тов. Куликова.

При изучении и конспектировании Краткого курса отдельные товарищи пользовались первоисточниками. Тов. Беспалов законспектировал отдельные статьи из произведений Ленина, Сталина, а также Плеханова, Гегеля и др. Сейчас он приступил к конспектированию произведения Ленина «Что такое «друзья народа» и как они воюют против социал-демократов?». Тов. Казанцев изучает произведение Ленина «Что делать?». Многим товарищам сейчас уже поручаются доклады, лекции. Например, т. Беспалов готовится к лекции по античной философии.

Хуже обстоит дело с изучением «Краткого курса истории ВКП(б)» у таких товарищей, которые никогда раньше не занимались изучением истории партии. Например, т. Калашников, инструктор-летчик, изучает сейчас только IV главу, беспартийный техник т. Укушев—III.

Товарищи Каребо — авиамотерист, Лукин — авиатехник, Карманов — инструктор - летчик и др. долгое время не могли писать конспектов, переписывали буквально все из книги, сейчас, с помощью товарищей, они составляют неплохие конспекты, неплохо усваивая материал.

Парторганизация поставила перед собой задачу, чтобы к началу летной работы все коммунисты и комсомольцы изучили Краткий курс и приступили к изучению первоисточников.

М. ЗИМИН.
Комиссар Кемеровского аэроклуба.

ВОССТАНОВИТЬ РАБОТУ НА АГИТПУНКТЕ

Агитколлектив № 2 парторганизации коксохимзавода обслуживает население бывшего 5-го избирательного округа и небольшую часть территориально расположенного вблизи агитпункта бывшего 6-го избирательного округа. Всего агитаторов 15 человек. Семинары агитаторов проводятся систематически по плану. Перед каждым выходом проверяется подготовленность агитаторов к беседам. Были случаи, когда недостаточно подготовленные агитаторы (тт. Старцев и Ситникова) не допускались для проведения бесед.

В агитколлективе есть прекрасные агитаторы, например: т. Фокин И. М., Белгородский. Они аккуратно проводят беседы и всегда хорошо к ним готовятся. Используют для проведения бесед наглядные пособия. Помимо бесед т. Фокин своим слушателям оказывает помощь в разрешении их бытовых вопросов. Эти же товарищи проводят доклады в агитпункте.

Прекрасно сейчас работает тов. Косаревский А. Вначале он был недисциплинирован, на одном из совещаний агитаторов ему на это указали. Он исправился и сейчас работает хорошо. Также за последнее время гораздо лучше стали работать тт. Шахов и Внуков. Были примерными агитаторами и тт. Старцев и Таскаева, но недавно они один раз не вышли на участок для проведения беседы.

Наряду с хорошими агитаторами в агитколлективе имеются и такие, как тт. Шуклин, Подцыкин, Филиппов, Горшков, Скибин и Енченко, которые недобросовестно относятся к порученной работе, не посещают семинар агитаторов и не выходят на участок для проведения бесед с населением. Необходимо партийной и профсоюзной организациям потребовать от этих товарищей выполнения порученной работы.

Помимо бесед на участке силами агитколлектива проводятся доклады в агитпункте и в клубе.

В феврале была организована встреча избирателей с депутатом тов. Колобовым В. Н. Встреча прошла организованно и живо.

Но надо сказать, что плохо работает агитпункт (зав. т. Ушаков А. А.). Дежурство в нем не организовано, за весь период работы было выпущено всего 2 стенных газеты, оборудован агитпункт плохо. Все обещания заводоуправления и завкома коксохимзавода оборудовать агитпункт, не выполняются, а без оборудования невозможна нормальная работа агитпункта. В результате, авторитет агитпункта заметно понизился. Трудящиеся стали меньше посещать его. Необходимо наладить работу агитпункта, восстановить его авторитет.

И. ГОЙХМАН.
Руководитель агитколлектива коксохимзавода.

8 апреля, в помещении цирка состоялось общегородское совещание агитаторов. На снимке: агитаторы слушают доклад тов. Шапиро на тему: „Доклад тов. Молотова о внешней политике правительства СССР".
Фото Табашнева

Усилить руководство агитационной работой

Партийная организация госбанка после выборов в местные советы депутатов трудящихся, выделила новых агитаторов для проведения агитмассовой работы среди рабочих и служащих своего учреждения. Агитатор тов. Сиверский, беспартийный, со всей серьезностью относится к порученной работе. Ежедневно он знакомит слушателей с вопросами текущей политики. Также хорошо готовится и проводит беседы тоже недавно выделенная агитатором тов. Прохорова.

Неплохо проводится агитационная работа среди работников суда и прокуратуры.

Однако агитмассовая работа среди населения на бывших избирательных участках ослабла. 14 агитаторов, выделенных парторганизацией госбанка, за три месяца сделали только 2 выхода на участок. Руководитель агитколлектива тов. Жданов ни одного семинара агитаторов не провел, не было никакого руководства и со стороны партийной организации.

После отчетно - выборного партийного собрания вновь избранный секретарь тов. Мурашков вопросу развертывания агитационной работы с населением на участках не уделил должного внимания.

Партийная организация суда и прокуратуры (секретарь тов. Борисов) совершенно не руководит работой агитколлектива. Вместо 12 агитаторов, которые работали в период выборов, сейчас осталось 8 человек. За это время руководитель агитколлектива тов. Сычев провел всего один семинар агитаторов и на участок агитаторы выходили всего один раз.

Неплохо проводила агитмассовую работу среди своих рабочих и служащих и среди населения в период выборов парторганизация треста столовых и ресторанов. Однако, после выборов, за 3 месяца, среди рабочих и служащих проведено всего лишь 25 бесед.

В. К.

Моя работа на участке

В период подготовки к выборам в местные советы депутатов трудящихся партийная организация АТЗ поручила мне почетную работу агитатора на 27 избирательном участке.

Я с радостью взялся за эту работу. В начале мне трудно было, потому что не знал своих слушателей, их уровень развития, их запросы, и беседы проходили натянуто, неоживленно. Но постепенно познакомился со слушателями, узнал их запросы.

После выборов не прекращаю ходить к своим слушателям. В конце каждой беседы я договариваюсь с ними, какой вопрос их интересует, чтобы помимо основной темы, осветить и этот вопрос. Беседу провожу на доступном для слушателей языке. Беседы всегда теперь проходят оживленно, много бывает вопросов. Особенно заметно выросли за это время домохозяйки тт. Калинская Н. О., Токарева Н. Г. и другие. Они всегда принимают активное участие в беседе, задают вопросы и сами разрешают целый ряд вопросов, высказанных другими слушателями. Повысилась посещаемость слушателей. Собираются на беседы с большой охотой, дружно.

Сейчас мне приходится много работать над повышением своего политического уровня, посещаю лекции, хожу на консультации, семинары агитаторов, изучаю «Краткий курс истории ВКП(б)». Все это помогает мне расти политически.

Н. НЕВЗОРОВ,
Агитатор АТЗ.

АГИТМАССОВАЯ РАБОТА НА АТЗ

Партийная организация азотнотукового завода уделяет серьезное внимание проведению агитмассовой работы в цехах, сменах среди рабочих и служащих. После выборов в местные советы депутатов трудящихся для рабочих и служащих было проведено несколько докладов о международном положении, о 50-летии со дня рождения тов. Молотова и т. д. Во всех цехах проведены беседы по докладу тов. Молотова «О внешней политике правительства».

Особенно хорошо поставлена агитмассовая работа в цехе, где начальником тов. Федоров. Здесь 10 агитаторов, руководит ими парторг тов. Сорокин. Агитаторы систематически проводят беседы, читки и доклады среди рабочих и служащих. Аккуратно выпускается стенная газета, которая поднимает злободневные производственные вопросы (редактор тов. Киселев).

Отдельные агитаторы хорошо работают и на участках. Заблаговременно готовятся к занятиям и на беседах пользуются различными пособиями. К таким относятся тт. Пырин, Зыков, Кривоносов и др. Плохо готовятся к беседам и всего сделали по одному выходу агитаторы Белоногов и Дербасов.

Агитмассовая работа на бывших избирательных участках проводится слабо. Для работы на четырех бывших избирательных участках, к которым прикреплена парторганизация, требуется 143 агитатора, а утверждено всего 73. Требуется дополнительно выделить 70 человек, но партбюро об этом мало беспокоится. Оно не контролирует работу руководителей агитколлективов. Руководитель агитколлектива тов. Лялин совершенно никакой работы с агитаторами не проводит. После выборов в местные советы не проведено ни одного семинара. 4 апреля Лялин сорвал выход агитаторов на участок, так как своевременно не провел инструктажа агитаторов и все они оказались неподготовленными к проведению бесед. Не аккуратно проводят семинары агитаторов руководители агитколлектива тт. Корнев и Матвеев. Тов. Кучеров хотя систематически проводит семинары агитаторов, но посещаемость этих семинаров агитаторами очень низкая, 40 — 50 проц. И в этом повинны опять-таки руководители партбюро, так как не организуют проведение семинаров по сменам.

Работе агитаторов надо уделить серьезное внимание со стороны секретаря партбюро тов. Палкина.

Необходимо повседневно руководить агитмассовой работой на производстве и на бывших избирательных участках.

А. СКОПИНА.
Инструктор ГК ВКП(б).

ВЛАДИМИР МАЯКОВСКИЙ

(Накануне 10-летия со дня смерти)

В. В. Маяковский родился 19 июля 1893 г. в Грузии, в селе Багдаде близ Кутаиса. Вместе с семьей переехал в Москву, он еще юношей связался с подпольными большевистскими кружками, принял участие в их работе, несколько раз был арестован и судим. Отсиживая предварительное заключение в одиночной камере Бутырской тюрьмы, начал писать стихи. Первые произведения Маяконского не дошли до нас: тетрадь со стихами была отобрана жандармами. Выпущенный из тюрьмы «по малолетству», Маяковский поступает в училище живописи и ваяния и здесь одновременно с занятиями живописью продолжает стихотворные опыты.

Глубокое неудовлетворение мелкотравчатым, безыдейным искусством толкает молодежь на поиски новых путей, и шумный, взрывчатый протест против выродившегося искусства становится первой формой литературной деятельности Маяковского. Его стихи, удивительно самобытные, неожиданные, звучат вызовом, наносят «Пощечину общественному вкусу» (так называлось одно из первых футуристических изданий). Вой, улюлюканье, бешенство буржуазной печати встречают появление Маяковского на литературной арене. В разгар этого первого периода его деятельности происходит встреча Маяковского с Горьким.

Алексей Максимович привлек Маяковского к участию в своем журнале «Летопись». Здесь должна была печататься поэма Маяковского «Война и мир», произведение, в котором поднимался голос поэта против империалистической бойни.

Накануне великих Октябрьских дней Маяковский выступил в Москве с лекцией «Большевики искусства». И когда гром революционной грозы грянул, ему не пришлось решать мучивший русскую интеллигенцию вопрос: принимать ее или не принимать?

«Моя революция. Пошел в Смольный. Работал. Все, что приходилось», — так записал он в автобиографии.

Дальнейшая биография Маяковского написана революцией, ее событиями, ее борьбой. Он стал ее участником, ее певцом и бойцом. Он вооружал народ огненным, разящим словом, выразительным призывным плакатом. Им было написано свыше трех тысяч «Окон Роста». Он отдавал «приказы по армии искусств», снимался в кино, писал пьесы, сотрудничал в десятках газет и журналов, со стихами и докладами колесил по стране и по миру. В цирке ставилась его пантомима, на обложках советских товаров красовались его броские рекламы, на улицах звучали его боевые марши. Он возглавлял левый фронт искусства, редактировал журнал, устанавливал связь с с зарубежной литературой. И всюду во всем звучал его голос:

«Делами,
кровью,
строкою вот этою,
нигде
не бывшею в найме, —
я славлю
взвитое красной ракетою
Октябрьское,
ругаемое
и пропетое,
пробитое пулями знамя!»

Из двенадцати томов, в которых заключено его литературное наследство, одиннадцать написаны после социалистической революции.

Поэт-новатор, Маяковский создавал и декларировал новые принципы искусства. Новые, они продолжали наиболее прогрессивную, демократическую традицию русской литературы, утвержденную эстетикой Чернышевского, Добролюбова, гражданской поэзией Некрасова. Поэтическая деятельность в эпоху социалистической революции должна отвечать активным задачам борьбы за коммунизм — таково было его глубокое убеждение.

Он неустанно искал никому не известные, не открытые еще способы выражения новой, небывалой жизни. Он был открыватель, новатор в настоящем, большом значении этого слова.

«Поэзия—это сиди и над розой ной...
Для меня
невыносима мысль,
что роза выдумана не мной.
Я 28 лет отращиваю мозг
не для обнюхивания,
а для изобретения роз».

Маяковский искал, изобретал, открывал новые «словесные Америки», потому что в нем клокотал необ'ятный мир новых идей, новых чувств, требовавших своего выражения. Он принес с собой в литературу этот открытый революцией мир — его громовые раскаты, суровое мужество его борьбы, героическую отвагу и благородство, неутолимую жажду и непреодолимую готовность жить, бороться, побеждать. Он умел чутко улавливать биение пульса жизни, угадывать то, что лишь начинало прорастать в общественной жизни и человеческом сознании, ибо:

«Поэт
настоящий
вдувает
заранее
из искры неясной
ясное знание».

Маяковский облекал в живые формы искусства революционную действительность нашей страны, ее великие дела, ее повседневный быт, рожденные ею новые чувства.

Идеи коммунизма составляют содержание произведений Маяковского:

«Пролетарии
приходят к коммунизму
низом —
низом шахт,
серпов и вил, —
я ж
с небес поэзии
бросаюсь в коммунизм,
потому что
нет мне
без него любви».

В этих словах — ключ ко всему творчеству Маяковского. Говорят, великие люди — это великие страсти. Маяковский весь горел одной неистощимой страстью — любовью к «солнечному краю» нового человечества. Коммунизм стал его поэтической плотью, весь свой сверкающий талант он отдал борьбе за торжество нашего счастья:

«Я себя
советским чувствую
заводом,
вырабатывающим счастье».

Никто из советских поэтов не сумел с такой силой и чистотой, с таким трепетом и благородством выразить чувства, какими окружает советский народ свою несокрушимую ленинско - сталинскую партию. Партия большевиков была самым дорогим для поэта:

«Хочу
сиять заставить заново
величественнейшее слово —
партия».

Партии Маяковский посвятил свои лучшие произведения. В каждом шаге победоносной социалистической революции он видел партийное, ленинское начало, торжество ленинской мысли и воли.

Маяковский был первым советским художником, который начал поиски образа Ленина в искусстве. Его поэма «Владимир Ильич Ленин» поражает своим эпическим размахом, клокочущей энергией и силой. Советская поэзия не знает другого, равного произведения о Ленине.

21 января 1930 г. Маяковский читал поэму на траурном заседании, посвященном памяти Ленина. Присутствовали члены Политбюро. Великого народного поэта слушал товарищ Сталин, Маяковский очень волновался:

— Это — самое ответственное мое выступление, — говорил он.

Зал проводил поэта бурными рукоплесканиями. Маяковскому аплодировал Сталин—гениальный продолжатель ленинского дела.

В Сталине поэт видел воплощенную мысль и волю партии. В своих стихах он шел по следу этой мысли, и можно точно проследить, как сталинские положения и формулировки входили в стихи Маяковского, превращались в его поэтическую строфу. Поэт мечтал:

«Я хочу,
чтоб к штыку
приравняли перо.
С чугуном чтоб
и с выделкой стали
о работе стихов,
от Политбюро,
чтобы делал
доклады Сталин».

Маяковский был честнейшим и благороднейшим выразителем чувств и мыслей советского народа.

За это его ненавидели враги социализма, злобно травившие Маяковского. Им нужно было убрать со своего пути этого благородного и мужественного агитатора, всегда стоявшего на боевом партийном посту.

Даже после смерти Маяковского враги пытались опошлить его.

Слова товарища Сталина о том, что Маяковский был и остается лучшим, талантливейшим поэтом нашей советской эпохи, что безразличие к его памяти и его произведениям является преступлением, развеяли облака, пытавшиеся затмить солнце советской поэзии.

И сейчас оно сверкает перед нами во всем своем щедром великолепии, освещая путь социалистической поэзии, творчество большого, лучистого человека, который хотел

«Светить всегда,
светить везде,
до дней последних донца,
светить —
и никаких гвоздей!
Вот лозунг мой —
и солнце!»

И. БАЧЕЛИС, С. ТРЕГУБ.

ОПЫТ РАБОТЫ СТАХАНОВЦЕВ ТРЕТЬЕГО УЧАСТКА ШАХТЫ „СЕВЕРНАЯ“

Партийная работа на участке

Недавно прошедшие отчетно-выборные партийные собрания и конференции дали много поучительного для дальнейшей партийной работы на производстве.

Рудничная 1-я партийная райпартконференция прошла под знаком серьезной критики недостатков, допущенных райкомом. Мало уделялось внимания хозяйственным вопросам, глубоко не изучали и причины неполадок на шахтах и поэтому некоторые шахты на руднике работали неудовлетворительно. Вот, например, наша шахта «Северная» систематически не выполняла план добычи угля. Первостепенная задача парткома и первичных парторганизаций шахты «Северная» лучше организовать контроль над деятельностью администрации, организовать партийное руководство хозяйством, чтобы в кратчайший срок ликвидировать отставание шахты.

Я работаю горным мастером на 3 участке шахты «Северная», являюсь партийным руководителем нашей первичной парторганизации. Центральными вопросами в работе парторганизации нашего участка мы ставим использование механизмов, внедрение графика цикличности и развертывание социалистического соревнования.

После того, когда прошли отчетно-выборные партийные собрания на участках, мы распределили всех коммунистов по сменам, по бригадам, особенно туда, где больше недостатков и обязали коммунистов проводить повседневно массовую агитационную работу в сменах, повседневно бороться с неполадками в шахте. Кроме этого каждый коммунист взял обязательство быть передовым по добыче угля.

Наша партийная организация перестраивает свою работу по новому, чтобы быстрее устранить неполадки на производстве.

Каждый коммунист повседневно проводит в своей смене читки газет, стал организовывать социалистическое соревнование. Вводим в систему такой порядок, что после работы с рабочими обсуждаются недостатки и достижения смены за время работы. Это помогло наладить крепкую трудовую дисциплину.

Прикрепленные коммунисты к сменам, бригадам, являются не только агитаторами, но и застрельщиками социалистического соревнования, сейчас у нашей парторганизации нет ни одного коммуниста, чтобы он не выполнял норму. Вот, например, забойщик тов. Ефремов является мастером угля, всегда норму выполняет на 250—300 процентов. Забойщики тт. Курилов, Шерин, в два—три раза повысили свою производительность. Горные мастера, кандидаты ВКП(б) тт. Резанов и Валов образцово организовали труд рабочих, ликвидировали в смене простои и аварии, тем самым добились систематического выполнения сменного задания на 150—200 процентов.

Первичная парторганизация 3-го участка сейчас поставила перед собой задачу добиться высокой производительности врубовых машин, сделать участок целиком стахановским с тем, чтобы годовой план угледобычи выполнить досрочно.

В марте наш участок план выполнил на 107,8 процента, чтобы достойно встретить праздник 1 Мая, коллектив участка взял обязательство еще больше увеличить угледобычу, в апреле, больше вырастить стахановцев и ударников, вывести участок в передовые в тресте по добыче угля.

ПАЮСОВ.
Парторг третьего участка.

Наш метод организации труда в лаве

Огромные задачи, поставленные XVIII с'ездом партии в области угольной промышленности требуют от горняков упорной большевистской работы по внедрению новых методов труда и широкого развития стахановского движения.

Стахановцы - забойщики 3-го участка в основу своей работы положили учить других рабочих стахановским методам труда, помогать отстающим с тем, чтобы наш участок весь был стахановским. Практика работы в марте показала, что есть у нас большие возможности добиться повышения производительности труда рабочих. Уже сейчас у нас все рабочие выполняют норму выработки, не выполняющих ее нет. Это достигнуто потому, что руководители участка произвели небольшую перестройку работы, лучше организовали труд рабочих.

Забойщики организовали свой труд в лаве так: для систематического повышения производительности труда отгребщиков, крепильщиков, грузчиков и мотористов, мы всегда за час до смены, спускаемся в шахту с тем, чтобы произвести бурение забоя, пока отгребщики придут в забой.

В лаве всего имеется 14 — 15 отбросов, в первую очередь мы производим бурение 4 — 5 отбросов, на что затрачиваем не больше часа, а отгребщики сейчас же приступают к подготовке лавы к отпалке, отпальщики отпаливают уже заготовленные шпуры, часть угля от отпалки сама уйдет к конвейеру по уложенным заранее отгребщиками рештакам.

На подготовку лавы к отпалке и на отпалку затрачивается времени не больше 30 минут, после этого забойщик переходит бурить следующие уступы, а отгребщики убирают уголь в первых уступах. Когда вся лента забурена и отпалена, отгребщики переходят вверх и начинают зачищать полностью уголь сверху донизу, а забойщик тем временем подбирает низа, заканчивая разборку, не оставляя ни одного навеса.

И так мы в одну смену заканчиваем выемку и уборку угля, т. е. заканчиваем один цикл в лаве. Следующая смена выходит в эту лаву крепить, а забойщики и отгребщики идут в ту, где взят уже вруб и таким же образом производят выемку угля. Такой порядок расстановки рабочих обеспечивает нам, забойщикам и подсобным рабочим широкий фронт работы.

Если раньше два забойщика брали один цикл 3—4 смены, сейчас мы его делаем в одну смену. Сейчас в лаве тоже работают два забойщика, при такой расстановке рабочих, какая у нас сейчас, на участке есть все возможности работать в лаве одному забойщику и взять цикл. В марте были уже случаи, что один забойщик в 53-метровой лаве брал в одну смену один цикл. Но наши руководители почему то посылают двух забойщиков, несмотря на то, что мы неоднократно предлагали посылать в лаву одного забойщика.

29 марта мне нужно было пойти работать в самую большую лаву. Я предложил начальнику участка не посылать больше забойщиков, надеялся справиться один. Я взял обязательство в смену добыть 200 тонн угля, но когда я пришел в лаву за мной следом пришел второй забойщик. В результате мы только мешали друг другу работать.

Неважно у нас еще дело обстоит с уплотнением рабочего дня некоторых подсобных рабочих, как например, мотористов, глиноносов и других. Эти рабочие также борясь за то, чтобы участок перевыполнил план добычи угля, стремятся повысить свою производительность, но у нас отдел нормирования (зав. тов. Авдеев) не учитывает их труд, платит только за подноску глины, несмотря на то, что они в пять раз больше своего времени затрачивают на других работах.

Например, у нас работают две глиноноски, они кроме подноски глины убирают уголь, выполняют и другие работы, но получают только за подноску глины, а за остальную работу им не выплачивают. Эти недостатки нужно устранить, тогда участок еще больше повысит добычу угля, может шире развернуть стахановское движение.

Р. БРОВЧЕНКО.
Забойщик 3-го участка.

ВРУБОВКАМ — ПОЛНУЮ НАГРУЗКУ

На третьем участке работает две врубовки, комбайны С-29 и семь качающихся конвейеров, из них 4 новейшей конструкции — ПК-19. Надзор по механизмам нашего участка: мотористы, электрослесари и врубмашинисты, включившись в социалистическое соревнование совместно с коллективом всего участка, поставил перед собой задачу— не допустить ни одной аварии, добиться высокой производительности, в особенности врубовых машин.

Для того, чтобы выполнить эти задачи мы детально проверили каждую часть механизмов, тем самым вскрыли причины частых аварий.

Например, в шахте часто горели моторы конвейерных приводов, как это было выяснено, эти аварии получались потому, что для скрепления конвейерных рештаков ставились подношенные болты, которые во время работы разрывались, рештак падал, создавал большую нагрузку на привод, мотор не выдерживал — горел.

К такому положению, приводило то, что график планово-предупредительных ремонтов механизмов на участке совсем отсутствовал, тщательной проверки механизмов не производилось.

Сейчас составлен график планово-предупредительного ремонта, который электрослесарями точно выполняется. Сейчас каждому слесарю вменено в обязанность ежедневно проверять механизмы, каждую их часть, что помогло нам добиться более положительных результатов. В марте мы проработали без единой аварии, выдав механизированной угледобычи 11 тысяч 679 тонн на две врубовки.

В апреле врубмашинист тов. Коновалов, помощник врубмашиниста тов. Смоложев, слесари тт. Хворостин и Каукин, мотористы тт. Лошакова и Иванникова взяли на себя конкретное обязательство еще больше повысить производительность механизмов на участке.

П. ШЕПЕЛЕВ.
Механик участка.

Как мы крепим забой

Некоторые рабочие часто нам заявляют — много вы стали зарабатывать. Нет ничего удивительного. Такого заработка, как мы зарабатываем, может добиться любой рабочий на наших социалистических предприятиях.

Правда, в марте мы вдвоем заработали свыше 3000 рублей. Для того, чтобы увеличить свой заработок, мы повысили свою производительность труда, изучили технику той работы, которая нам поручена. Мы работаем крепильщиками в очистных забоях 3-го участка шахты «Северная», норму выполняем на 200—300 и выше процентов.

Вот мы и хотим рассказать в своем опыте работы, как мы добились высоких показателей по креплению.

Тов. Цыганцев старый горняк, он долгое время работал забойщиком на шахте «Центральная», приобрел большой опыт горных работ. Коллектив шахты «Центральная» его командировал, как лучшего стахановца, на шахту «Северная». Я молодой горняк, не так уж опытен по горному делу. Руководители участка меня и тов. Цыганцева поставили работать вместе на крепления.

Вначале мы норму выполняли всего на 100 — 120 процентов, потому что мы тогда еще много затрачивали времени на бесполезные движения и к тому же нам не готовили фронт работы. Крепежный лес доставлялся несвоевременно, забой плохо готовился к креплению, оставлялись низа или верха, так, что производить крепление было невозможно.

После каждой смены мы обсуждали все недостатки, допущенные нами в работе, на другой же день мы эти недостатки устраняли, что помогало нам неуклонно повышать производительность труда. Мы стали крепить по 7—8 кругов в смену, вместо нормы 6,2 круга.

Сейчас наш участок перестроил свою работу, лучше организован труд подсобных рабочих и забойщиков, своевременно стали очищать лаву от угля, подбираются низа и верха, лес доставляется своевременно на место, в результате всего этого, мы сейчас добились производительности по креплению в 3—4 раза больше, чем раньше.

Вот, например, 29 марта мы поставили 17 кругов, 1 апреля поставили 8 кругов крепления и добыли 54 тонны угля, выполнив задание свыше 300 процентов. Так мы работаем сейчас ежедневно.

Крепление в условиях мощных Кемеровских пластов сложно и трудоемко. Мы крепим трех—четырехметровыми стойками. Для того, чтобы добиться высокой производительности в наших условиях, требуется хорошо изучить технику крепления, а также умело организовать свой труд, чтобы ни одна минута не пропадала напрасно.

Мы между собой распределили обязанности и строго их выполняем. В первую очередь, когда приходим на смену, один из нас делает распив, второй заправляет лежан и огниво, после чего оба примеряем стойку, подвесив огнива к кровле, быстро заделываем загон и ставим стойку, и когда уже это сделано, то опять один заготовляет огниво и лежан для другого круга, а второй ставит зубковую стойку и т. д.

Вот наш опыт успешной работы, самое главное в наших успехах, это то, что мы каждую минуту своего времени используем на полезное дело.

И. Ф. ЦЫГАНЦЕВ, Н. ХУДЯКОВ.
Крепильщики.

На снимке: стахановцы 3-го участка шахты „Северная“, смены тт. Рязанова и Валова (слева направо) крепильщики тт. Прибыткин, Борсуков, Леонтьев и забойщик т. Хмурин, выполняющие норму на 170—200 процентов.
Фото Г. Носковец.

За новые успехи стахановской работы

Больше года тому назад вступила в строй действующих предприятий одна из крупнейших в Кузбассе шахта «Северная». С освоением ее проектной мощности дело обстоит неблагополучно. За период эксплоатации не освоена даже и на половину ее проектная мощность.

Нарком угольной промышленности поставил перед руководителями шахты и треста Кемеровоуголь почетную задачу — освоить проектную мощность шахты «Северная» в 4 квартале 1940 года. Чтобы выполнить это указание наркома перед нами, инженерно-техническими работниками шахты «Северная» стоят большие задачи, мы должны в корне перестроить свою работу, использовать все имеющиеся у нас резервы и возможности. А резервы у нас большие, Шахта механизирована, имеется большое поле для выемки угля, есть прекрасные люди, овладевшие горным делом.

Я работаю начальником 3 участка шахты «Северная». Как мы перестраиваем свою работу на участке?

Раньше наш участок был разделен на два—3 и 3-а, содержался полный штат руководителей двух участков, а между тем угольное поле мы разрабатывали одно. План угледобычи систематически не выполнялся, потому что погрузка угля производилась одновременно из двух печей. Зачастую из-за недостатка порожних вагонеток срывалась погрузка угля, много мешало в работе и то, что погрузочные точки находились на недалеком расстоянии одна от другой. Откатка груза и доставка порожняка тормозилась. Был большой недостаток в рабочей силе.

В конце февраля 1940 года, подытожив свою работу за месяц, мы увидели, что угледобыча двух участков составила всего 13384 тонны, план был выполнен на 90 процентов. Вместе с тов. Сахаровым мы решили в корне перестраивать работу участков, проанализировать все процессы работ. В результате проверки мы пришли к выводу, что повысить угледобычу можно только тогда, когда наши участки будут слиты в один. С этим предложением мы обратились к руководителям шахты и треста, которые поддержали нас.

Когда мы получили разрешение слить участки, сейчас же приступили к перестройке работы, составили график цикличности, сделали расстановку рабочей силы и горного надзора, разграничили выемку угля от крепления. Например, если раньше в лаве производится выемка угля, то крепильщикам делать нечего, а если крепильщики работают, то забойщики стоят. Сейчас мы расставили рабочих так, что им предоставляется возможность неограниченно повышать свою производительность труда. У нас три лавы, они между собой чередуются: если в одной лаве берется вруб, то в другой забойщики производят разборку вруба, отгребщики убирают уголь, одновременно лава подготовляется для крепления и для следующего вруба, в третьей лаве производится крепления выпутого пространства и т. д. Таким образом, в смену, в лаве у нас делается один цикл, а в сутки цикл во всех трех лавах.

Улучшилась работа и сменного надзора. Раньше у нас на участке в смене работал один сменный десятник, ему нужно было смотреть и за правилами выемки угля, и за креплением. Он не в силах был проверить работу каждого рабочего в смене, а поэтому получались частые аварии, особенно из-за плохого крепления.

Сейчас в одну смену ходит два сменных десятника. Один из них смотрит только за креплением выпутого пространства и следит за подготовкой лавы к подрубке. Второй десятник отвечает за правила горных работ, при выемке, за организацию работ в лавах, за погрузку угля. Такая расстановка горного надзора дала возможность избежать аварий горных выработок и механизмов, ликвидированы простои рабочих.

После того, когда мы произвели слияние участков и перестройку работы, прошел месяц, результаты оказались неплохие. Наш коллектив в марте добыл угля 16 тысяч 650 тонн, больше на 3 тысячи 266 тонн, чем мы выдали в феврале. Ликвидирован недостаток в рабочей силе. Значительно повысилась производительность и заработная плата рабочих.

Например, раньше забойщики в среднем норму выполняли на 150—170 процентов, зарабатывали 500—600 рублей в месяц, сейчас большинство забойщиков, крепильщиков и отгребщиков норму выполняют на 200—250 процентов. Так, например, забойщики тт. Ефремов, Чертков, Бровченко, Качан и другие в марте заработали от тысячи до полуторых тысяч рублей, также и крепильщики Цыганцов, Крылов, Худяков и другие. В два—три раза повысили производительность и заработали больше тысячи рублей каждый.

Коллектив третьего участка сейчас поставил перед собой задачу не успокаиваться на достигнутых успехах, а добиваться еще больших показателей по добыче угля. Перед нами сейчас стоит задача добиться высокой производительности врубовых машин, которые у нас не так еще хорошо работают. В марте мы на врубовку дали 5839,5 тонны, вместо плана 4500 тонн. Нужно добиться, чтобы наши врубовки давали по 10—15 тысяч тонн в месяц с тем, чтобы быстрее освоить проектную мощность шахты, задача инженерно-технических работников бороться за применение новых методов стахановской работы, за полное использование механизмов в горных работах, за снижение себестоимости угля.

В. М. ПЕРЕПЕЛКИН.
Начальник 3 участка шахты «Северная».

РОЛЬ ГОРНОГО МАСТЕРА

Горный мастер является организатором высокой производительности труда.

Как же мы горные мастера 3-го участка выполняем эту основную свою задачу? Раньше у нас на участке не были созданы условия для горного мастера, он должен был следить за всеми работами на участке, не только, чтобы дать указания рабочим в забое, помочь отстающим, он не в состоянии был даже посетить хотя бы один раз забой, больше рабочего времени он находился на штреке, наблюдал за погрузкой угля, а как дело обстоит в забое, он не знал.

Сейчас совсем по другому построена работа. В одну смену работают два горных мастера, одному поручено смотреть за креплением выпутого пространства, за подготовкой фронта работы, за доставкой леса, второй организует работу по выемке угля, обеспечивает бесперебойную работу механизмов.

Такой метод расстановки горных мастеров обеспечил на участке безаварийную работу, улучшил трудовую дисциплину, повысил угледобычу и увеличил цикличность. Если раньше в 53 метровой лаве один цикл делался в 3—4 смены, то сейчас он делается в одну смену, добывается угля до 350 тонн, при задании 166 тонн.

Раньше забойщики и отгребщики были загружены работой 3—4 часа рабочего времени, вместо полагающихся 6 часов, остальное время простаивали, сейчас простои устранены путем правильной расстановки рабочих. Например, в одну лаву всегда посылается 5 отгребщиков. В начале смены трем отгребщикам делать нечего, в таких случаях их мы посылаем на час в другой забой, в котором имеется уголь, а когда отпальщики произведут отпалку в лаве, тогда эти отгребщики идут опять в лаву нагружать уголь на конвейер. Раньше же у нас было так, что в одном забое люди простаивали, а в другом их нехватало.

Мы следим за правилами горных выработок и за действиями хода работ, ставим своей задачей не делать простоя лавы. Когда в лавах во всю развернется работа, пойдет погрузка угля и когда мы хорошо убеждены в исправности механизмов и горных выработок, то переключаемся на погрузку угля с тем, чтобы не допустить срыва погрузки угля из люков, обеспечиваем грузчиков порожняком и регулируем движением груза и подкаткой порожних вагончиков.

Б. РЯЗАНОВ, В. ВАЛОВ.
Горные мастера 3-го участка.

Сводка верховного командования германской армии

БЕРЛИН, 10 апреля. (ТАСС). Верховное командование германской армии опубликовало следующую сводку: «Военные мероприятия в Дании и Норвегии проведены вчера в тесном взаимодействии частей армии, флота и авиации. Мотобронемехчасти утром перешли германо-датскую границу, быстро продвигаясь вперед, заняли Ютландию. Во время продвижения имели место отдельные стычки с датскими войсками. Стычки были прекращены по приказу датского правительства. Одновременно с занятием Ютландии германские войска высадились в проливе Малый Бельт вблизи Миддельфарта и Большом Бельте вблизи Корсера и Нюборга, а также в Гедсере для занятия островов. Копенгаген был занят еще утром без боя. Во время занятия важнейших стратегических опорных пунктов в Норвегии в различных участках немцам было оказано сопротивление. Благодаря совместным действиям германских вооруженных сил сопротивление было сломлено. Германские вооруженные силы в течение дня заняли форты в Осло-Фиорде. В руках немцев находятся Нарвик, Тронгейм, Берген, Ставангер, Энерсунд, Кристиансунд, Арендаль и Осло. Во время захода в порты германскому флоту пришлось сломить сопротивление. Германская морская артиллерия заставила замолчать норвежские тяжелые береговые батареи, установленные в Осло. Во время боя с одной норвежской батареей германский крейсер «Блюхер» получил тяжелые повреждения. Продвигаясь вперед, крейсер натолкнулся на норвежские минные заграждения и пошел ко дну. Крейсер «Карлоруэ» после высадки десанта сильно поврежден и во время боя в Бристиансанда затонул. Операции на море продолжаются.

Предусмотренное Англией занятие важнейших норвежских опорных пунктов должно было произойти тотчас же после установления минных заграждений в норвежских водах. Германские действия опередили эту попытку англичан. Предназначенные для этой цели английские военно-морские силы и транспорты войск были обнаружены германской воздушной разведкой вчера поздно вечером и атакованы. Неприятельские военные суда получили повреждения. Повреждения получили четыре линкора, два линейных крейсера и два тяжелых крейсера. Один тяжелый крейсер загорелся. Повреждены два транспорта.

Дальнейшее занятие норвежской территории продолжается быстро и планомерно».

Сообщение верховного командования германской армии

БЕРЛИН, 10 апреля. (ТАСС). Вчера верховное командование германской армии опубликовало следующее заявление: «К концу сегодняшнего дня все норвежские базы военного значения твердо удерживаются германскими войсками. В частности Нарвик, Стронгейм, Берген, Ставангер, Кристиансунд и Осло заняты сильными германскими войсковыми частями. Сопротивление норвежских войск там, где оно имело место сломлено. Германская авиация, действующая частично уже из норвежских авиационных баз нанесла вчера серьезные потери англо-французской эскадре около Бергена. По имеющимся сведениям тяжелые повреждения получили два линкора и два тяжелых крейсера противника. В Дании и Норвегии спокойно. Новые германские войсковые части быстро продвигаются в Дании и Норвегии, согласно плану».

Бои у норвежских берегов

ЛОНДОН, 10 апреля. (ТАСС). Английское министерство авиации сообщает, что вчера английские самолеты бомбардировали германские военные корабли, стоящие в Бергене. 1 германский крейсер серьезно поврежден.

Английское морское министерство опубликовало сегодня коммюнике: «Сегодня английские эсминцы атаковали военные корабли противника в порту Нарвик. В результате боя английский эсминец «Хантер» потоплен, эсминец «Нарди» сел на мель. Остальные корабли прекратили бои и покинули норвежские воды. По неподтвержденным сведениям потоплен германский крейсер. Одна из наших подводных лодок торпедировала прошлой ночью крейсер противника около южного побережья Норвегии. Торпеда попала на мель. Сегодня утром английские бомбардировщики напали на германский крейсер около Бергена. Бомбы попали в цель».

Германское опровержение

БЕРЛИН, 10 апреля. (ТАСС). Германское информбюро передает, что агентство Рейтер распространяло сегодня сообщение о мнимых успехах английских летчиков во время налетов на германские вооруженные силы в районе Берген-Фиорда. Германское информбюро указывает, что бомбы английских самолетов падали в воду и на землю, не причиняя вреда об'ектам военного значения и боевым единицам.

Прекращение сообщения между Данией и Швецией

БЕРЛИН, 10 апреля. (ТАСС). Германское информбюро передает, что управление государственных железных дорог в Дании об'явило, что сообщение по обеим железнодорожным линиям, ведущим из Дании в Швецию через пролив Эресун прекращено. Также закрыты все воздушные трассы над Данией.

Распоряжение английских властей судоходств, авиосообщений телеграфной и телефонной связи с нейтральными странами

ЛОНДОН, 10 апреля. (ТАСС). По сообщению Рейтер, английское министерство экономической войны распорядилось, чтобы все суда, независимо от национальной принадлежности, направляющиеся в Скандинавские страны и прибалтийские государства немедленно прекратили плавание в связи с ожидающимися событиями.

По распоряжению английского министра почт временно прекращается почтовая связь с Данией, Эстонией, Финляндией, Гренландией, Латвией Литвой, Норвегией и Швецией. Телеграфная и телефонная связь с упомянутыми странами возможно будет прекращена на неопределенное время.

Голландская компания воздушных сообщений ставит в известность, согласно полученному от английских властей распоряжению, что она временно прекращает деятельность в авиациях между Англией и Голландией.

Норвежский „доброволец" о пребывании в Финляндии

ОСЛО, 8 апреля. (ТАСС). Норвежская газета «Ромсдалпостен» опубликовала беседу с вернувшимся из Финляндии норвежским «добровольцем». Рассказывая о жизни в лагере, «доброволец» сообщает: «тяжелые условия и скверное питание явились причиной многочисленных заболеваний добровольцев.

В больницах над нами издевались. Нам говорили: «Ведь вы готовились умереть за Финляндию зачем вам лечение?» Многие страдали от жестокого кашля с рвотой, нам давали только ложку микстуры. Некоторые из нас буквально лишились речи. Однако самым худшим была еда. В 7 часов утра мы получали маленький кусочек сухого хлеба с маргарином и кофе. Наш обед в пять часов вечера состоял из небольшого куска колбасы и одной картошки. Большинство потеряло в весе 7—8 килограммов. За все время пребывания в Финляндии мы только однажды получили по пачке папирос».

Рассказывая об издевательствах офицеров над солдатами, «доброволец» заявил: «Один капитан заставил своих солдат-добровольцев маршировать без еды 17 часов».

Война в Европе

На западном фронте

ПАРИЖ, 8 апреля. (ТАСС). Официально сообщается, что вчера к западу от Вогезов производилась артиллерийская стрельба. Авиация проявляла большую активность. Сбито пять самолетов противника. Ночью артиллерия снова стреляла в районе западнее Вогезов.

БЕРЛИН, 8 апреля. (ТАСС). Германское информационное бюро сообщает, что на западном фронте не произошло никаких особенных событий. Ночью неприятельские самолеты летали на большой высоте над германской бухтой в направлении северо-западной Германии. Германская авиация продолжала разведывательные полеты над Францией. Четыре французских истребителя безуспешно атаковали германский разведывательный самолет.

Эскадрилья германских истребителей, производивших 7-го апреля днем патрульные полеты над Северным морем, заставила 24 английских бомбардировщика принять бой. Два английских самолета сбиты. Германские истребители вернулись на свои базы».

ПАРИЖ, 9 апреля. (ТАСС). Вчера вечером официально сообщалось, что на фронте не произошло никаких важных событий. Сегодня утром отмечаются лишь действия артиллерии к востоку от Мозеля.

По сообщению Гавас, над департаментом верхней Сены вчера сбит германский самолет. Четыре человека, составлявшие его экипаж, убиты.

БЕРЛИН, 9 апреля. (ТАСС). Верховное командование германской армии сообщает, что «вчера вечером германские самолеты снова с большим успехом атаковали английские военно-морские суда, находящиеся у Скапа-Флоу. Два больших корабля, один из них линкор, сильно повреждены. Три других корабля также получили значительные повреждения. Весь день производились большие разведывательные полеты над Северным морем вплоть до 65 градуса северной широты, а также над северной и восточной Францией. Два английских самолета сбиты. Два германских самолета не вернулись на базы. (ТАСС).

Операции на море

ЛОНДОН, 8 апреля. (ТАСС). По сообщению Рейтер, вчера утром у Северного побережья Шотландии был торпедирован норвежский пароход «Наварра» водоизмещением 2118 тонн. Из команды парохода спаслось 14 человек.

БЕРЛИН, 9 апреля. (ТАСС). Информационное бюро передает, что вчера германские самолеты бомбардировали английский флот Скапа-Флоу и повредили несколько кораблей.

ЛОНДОН, 9 апреля. (ТАСС). Официально сообщается, что во время вчерашнего налета около 2 германских самолетов на Скапа-Флоу было сброшено много бомб. «Военные корабли и другие суда, говорится в сообщении, не повреждены. Было сбито два германских самолета».

ЛОНДОН, 9 апреля. (ТАСС). По опубликованным сведениям, нейтральные страны с начала войны в Европе потеряли 170 судов, водоизмещением почти 500 тысяч тонн. Людские потери этих стран составляют 1.318 человек.

Военные действия в Китае

В ЦЕНТРАЛЬНОМ КИТАЕ.

В северо-западной части провинции Цзянси 4 апреля японцы предприняли наступление на китайские позиции в районе Фынсиня северо-западнее Наньчана. Китайцы, отбив японскую атаку, перешли в наступление, преследуя японцев, дошли до окрестностей Фынсиня. Бой продолжается.

По сведениям газеты «Дэмэйбао», несколько дней назад на реке Янцзы в районе Дунлю китайская береговая артиллерия обстреляла 50 японских катеров с грузом оружия и аммуниции. Несколько катеров потоплено.

В ЦЕНТРАЛЬНОМ КИТАЕ.

На границе провинции Хунань-Хубей китайские войска отрезали находящиеся в Иочжоу японские части от тыла.

Северо-западнее Ханькоу китайские войска атаковали японские позиции в районе Чжунсян, Цзиншань и Инчэн. Китайцы подошли к окрестностям города Инчэн и подожгли японские казармы и склады. Вся средняя часть шоссе Ханькоу — Ичан находится в руках китайцев.

В СЕВЕРНОМ КИТАЕ

В юго-западной части провинции Шаньдун в горном районе между китайскими партизанами и японскими войсками, продолжаются бои. За последние две недели японцы здесь потеряли убитыми несколько сот человек.

В юго-восточной части провинции Шаньси в районе Чжанцзы-Хугуань трехтысячный японский отряд начал наступление в юго-западном направлении.

В северо-западной части провинции Хэнань японцы предприняли атаки против китайских позиций. Потеряв около ста человек убитыми, они отошли на исходные позиции.

В северо - западной части провинции Цзянсу пятого апреля отряд китайских партизан атаковал японский аэродром в Сюйчжоу. Партизаны уничтожили несколько самолетов.

В ЮЖНОМ КИТАЕ.

Наступление китайских частей на Наньнин развивается успешно. Колонна китайских войск 8 апреля достигла восточных окраин города.

Японский отряд, прибывший из Лунтоу, в 30 километрах к Наньину, окружен китайскими войсками и несет большие потери.

(ТАСС).

Трудящиеся Англии протестуют против приговора французского суда над депутатами-коммунистами

ЛОНДОН, 10 апреля. (ТАСС). Свирепый приговор французского военного трибунала над коммунистами-депутатами французского парламента, вызвал возмущение в общественном мнении Англии. Французское посольство в Лондоне получает со всех концов Англии большое количество резолюций, в которых многочисленные рабочие и другие организации выражают протест против приговора.

На днях в Манчестере состоялся массовый митинг рабочих, на котором была избрана делегация для вручения французскому консульству письма с выражением протеста против приговора. Однако полиция не допустила делегацию к зданию консульства, письмо направлено туда по почте. Массовый митинг протеста состоялся также в крупном промышленном центре Англии Нью-Кале.

Аналогичные резолюции, осуждающие преследования коммунистов во Франции, приняты лейбористской организацией в Кардиффе, городским и окружным комитетами об'единенного национального профсоюза машиностроительных рабочих Дерби, организацией кооперативной партии кауденбита и другими рабочими организациями.

Преследование коммунистов в Бельгии

БРЮССЕЛЬ, 8 апреля. (ТАСС). Газета «Суар» указывает, что в течение последних недель в Брюсселе вместо запрещенной «Ля вуа дю пепль», выходила коммунистическая газета «Аксьон».

На-днях полиция произвела обыски и конфисковала 10 тысяч экземпляров номера этой газеты. Были задержаны Шарль Тусен и Антуан Лоран. Вчера арестовано еще пять человек.

Столкновение между сторонниками Ганди и сторонниками Боса

ЛОНДОН, 8 апреля. (ТАСС). По сообщению агентства Рейтер вчера в Калькутте произошло столкновение между сторонниками Ганди и сторонниками Боса. Ранено 7 человек.

Сторонники Ганди устроили демонстрацию с гандистскими лозунгами. Сторонники Боса (бывший председатель индийского национального конгресса Бос возглавляет «антикомпромиссный блок», выступающий против всяких компромиссов Англии за полную независимость Индии) забросали демонстрацию камнями. Демонстрация сторонников Ганди, организованная исполкомом индийского национального конгресса, была отменена через десять минут после своего начала.

Товары ширпотреба торгующим организациям

В этом году кемеровский леспромсоюз ввел в эксплоатацию две новых артели «Химик» и «Культурник». Продукция артелей уже поступает для продажи в торгующие организации города.

Магазин «Динамо» принял от артели «Культурник» несколько комплектов, кеглей, крокета, гимнастические булавы. Эти изделия уже поступили в продажу. Ларек леспромсоюза торгует балалайками, конторскими счетами, магазины текстильшвейторг — дорожными чемоданами. В первом квартале 1940 года артель выпустила в продажу на 35 тысяч рублей различных изделий. Всего в текущем году будет выработано на 120 тысяч рублей детской полированной игрушки и на 120—130 тысяч рублей физкультурного инвентаря.

Артель «Химик» выпустила в первом квартале различной продукции на 17 тысяч 800 рублей. Несколько тонн колесной мази, произведенной в артели, направлена через райпотребсоюз в колхозы для посевой.

Летняя оздоровительная кампания

Горздрав приступил к ремонту и подготовке к открытию летнего детского санатория (в районе Верхотомки).

В текущем году в санатории намечено оборудовать капитальную гавань для купальни, солярий, расширить физкультурную площадку, построить летнюю эстраду, разбивка цветников.

Всего за три летних месяца в санатории будет отдыхать 750 школьников. В сентабре здесь будет лечиться 150 рабочих подростков. При детской поликлинике будет организована санаторная площадка, расчитанная на 250 детей.

Сейчас горздрав ведет заключение договоров с предприятиями на приобретение путевок.

Новый лесопильный завод

В основном закончилось строительство нового лесопильного завода при кемеровском леспромсоюзе. Завод будет выпускать штукатурную пиленую дранку, ящичную, тарную дощечку. Производительность завода 40 кубометров древесины в смену. Завод полностью обеспечит лесом три строительных артели города: «Культурник», «Темп» и имени XVIII партс'езда.

В ближайшие дни новый лесопильный завод войдет в эксплоатацию. На строительство израсходовано 25 тысяч рублей.

Стрелковые соревнования

В ознаменование пролетарского праздника 1 Мая проводятся общегородские стрелковые соревнования, в котсрых примут участие 5 команд Кировского района, 4 команды Рудника, 6 команд выставляют ГРЭС, коксохимзавод, АТЗ, гидрогенизационный завод и швейно-обувная фабрика.

Вскрытие реки

10 апреля, в час дня на реке Томи в районе Стальмоста была отмечена первая подвижка льда при уровне воды 7 метров 4 сантиметра (зимний уровень воды 5 метров 10 сантиметров). В черте города в 8 часов вечера шел крупный лед. Через 2-3 дня ожидается полный ледоход.

11 апреля уровень воды на реке Томи был 7 метров 30 сантиметров.

14-я ЛОТЕРЕЯ ОСОАВИАХИМА

Горсовет Осоавиахима деятельно готовится к предстоящей 14 Всесоюзной лотерее Осоавиахима. Проведено инструктивное совещание с работниками первичных осоавиахимовских организаций. Уже роздано лотерейных билетов на 177 тысяч рублей. Лотерейные билеты приобрели Кировский и Рудничный районы, коксохимзавод, КТС, химтехникум, предкомбинат, Кемторг и другие.

Реализация лотерейных билетов Осоавиахима начнется с 15 апреля.

По следам наших выступлений

„О школьных буфетах"

Под таким заголовком была помещена заметка в газете «Кузбасс» от 29 февраля с. г..

В заметке говорилось, что в ряде школ города, как в №№ 4, 10, 17 и 41 трест столовых и ресторанов недостаточно обеспечивает школьников горячими завтраками, буфетчицы грубо обращаются с учениками.

Заметка была обсуждена на общих собраниях работников всех буфетов, обслуживающих эти школы. Сейчас для школ выделено большее количество продуктов и этим самым увеличился ассортимент блюд.

Буфетчица школы № 10 тов. Смирнова за систематическое грубое отношение к учащимся и халатное отношение к своим обязанностям с работы снята.

ПО СЛЕДАМ НЕОПУБЛИКОВАННЫХ ПИСЕМ

В редакцию поступило письмо рабкора о том, что начальник Кемеровского монтажного участка тов. Иванов не обеспечивает должного руководства монтажными работами. Рабочим не созданы условия для нормальной работы.

Письмо было направлено для принятия мер начальнику обл. электромонтажа, который сообщил в редакцию, что факты, указанные в заметке, полностью подтвердились. Иванов за не обеспечение руководства монтажными работами с работы снят. Новому начальнику участка тов. Боброву дано соответствующее указание в обеспечении нормальных условий для работы.

ПОПРАВКА.

В газете «Кузбасс» за 11 апреля, в заметке «Сводка верховного командования германской армии» на 4 полосе, допущена опечатка. Конец первого обзаца этой заметки следует читать: «На аэродромах Ютландии и Южной Норвегии приземлились германские воздушные силы».

ИЗВЕЩЕНИЕ

13 апреля, в 6 часов вечера, в парткабинете ГРЭС проводится лекция для всех, на тему: Диалектический материализм — основа пролетарского атеизма. Лектор тов. Белогородский.

13 апреля, в Доме партпроса, проводится лекция для комсомольского актива на тему: Брестский мир и VII с'езд ВКП(б). Лектор тов. Простомолотов.

ГК ВКП(б).

* * *

15 апреля с. г. в помещении редакции газеты «Кузбасс» состоится второе занятие курсов редакторов стенных газет и рабкоров.

Курсанты должны явиться в 10 часов утра или в 7 часов вечера, в зависимости от того в какой смене товарищи работают на производстве.

Секретарям первичных партийных организаций обеспечить явку выделенных на курсы товарищей.

Горком ВКП(б),
Редакция газеты «Кузбасс».

Вр. и. о. ответ. редактора
В. КОНДАКОВ.

ГОРТЕАТР.
12 апреля днем Уриель Акоста. вечером Мой сын.
Касса универмага: с 12 час. до 4—5 час.
Касса театра: с 5 до 9 ч.

КИНОТЕАТР „МОСКВА"
12 апреля демонстрируется новый звуковой художественный фильм
МОРЯКИ.
Начало сеансов: в 12-2-4-6-8-10. Касса с 10 ч. утра. ИГРАЕТ ДЖАЗ. ТАНЦЫ.

Нужна опытная пожилая няня.
Без рекомендаций не приходить. Поселок ГРЭС, д. № 13, кв. 1. 652—2

ГОСЦИРК
Телефон 2-63, 3-39.
СЕГОДНЯ
ЗАКРЫТИЕ
зимнего сезона
Последние гастроли всей труппы артистов.
2 представления ДНЕМ начало в 1 час.
ВЕЧЕРОМ начало в 8 ч. 30 м.
В последний раз
ГРАНИЦА НА ЗАМКЕ
Участвует вся труппа.

Школа ФЗУ коксохимзавода (Нижняя колония)
ПРОИЗВОДИТ НАБОР
на специальность машинистов-мотористов с 1½-годичным обучением.
При поступлении иметь документы: справка об образовании (не ниже 7 классов), справка с места работы родителей, автобиография, метрики и две фотокарточки.
Возраст не менее 16½ лет. Начало занятий с 3 мая с. г.
Учащиеся обеспечиваются стипендией от 80 до 160 руб. и иногородние общежитием
20—2 Дирекция.

Упол. Облита № В—20363. Гор. Кемерово, типография из-ва «Кузбасс». Заказ № 67. Тираж 13.000.