701262

ПРОЛЕТАРИИ ВСЕХ СТРАН, СОЕДИНЯЙТЕСЬ!

КУЗБАСС

ОРГАН КЕМЕРОВСКОГО ГОРКОМА ВКП(б) И ГОРСОВЕТА НОВОСИБИРСКОЙ ОБЛАСТИ

№ 64 (4407) 5 АПРЕЛЯ 1940 г., пятница Цена 10 коп.

СЕГОДНЯ В НОМЕРЕ:

ПЕРВАЯ СТРАНИЦА

Бюджет третьего года третьей сталинской пятилетки — Передовая «Правды» за 2 апреля 1940 года.

Шестая Сессия Верховного Совета СССР первого созыва.

Л. Сурков — Производственные победы транспортников.

А. Ш. Награждение работников азотно - тукового завода.

ВТОРАЯ СТРАНИЦА

К новым победам, большевики Кемерова! — Заключительная речь т. Алехина на X горпартконференции.

Процесс французских депутатов-коммунистов.

ТРЕТЬЯ СТРАНИЦА

Что будет нового на выставке 1940 года.

М. Киприянов — Первые шаги работы артели.

ЧЕТВЕРТАЯ СТРАНИЦА

Отклики иностранной печати на доклад тов. Молотова на VI Сессии Верховного Совета СССР.

Декларация шведского правительства.

Война в Европе.

БЮДЖЕТ ТРЕТЬЕГО ГОДА ТРЕТЬЕЙ СТАЛИНСКОЙ ПЯТИЛЕТКИ

(Передовая «Правды» за 2 апреля 1940 года).

Сессия Верховного Совета СССР обсуждает государственный бюджет страны, бюджет великой Советской державы, где кипит хозяйственная и культурная стройка, где с каждым днем разрастается народное богатство, где претворяются в жизнь грандиозные социалистические планы.

На точный язык цифр переведена трудовая деятельность миллионов людей. В каждой статье бюджета видны не только миллиарды, но и творцы миллиардов — наши рабочие, колхозники, интеллигенция. Их усилиями, усилиями народа, под руководством партии Ленина—Сталина создано цветущее социалистическое хозяйство — основной источник государственных доходов. Цифры, оглашенные на Сессии Верховного Совета, будут с гордостью повторены тысячами уст на заводах и в колхозах, в городах и селах, как выразители наших сегодняшних достижений и как предвестники завтрашних побед.

182.585,9 миллиона рублей — таков ожидаемый доход представленного правительством государственного бюджета на 1940 год, а все знают у нас, что в большевистском плане ожидаемое есть реальное. Сама эта сумма, превышающая более, чем на двадцать шесть с половиной миллиардов доходы прошлого года, говорит о многом, и прежде всего — о непрерывно растущей хозяйственной мощи страны.

Главными доходными статьями бюджета нашего Советского государства являются налог с оборота, отчисления от прибылей, доходы машинно - тракторных станций, стало быть, плоды нашей хозяйственной работы. В нынешнем, третьем году третьей сталинской пятилетки выпуск товарной продукции должен быть увеличен по сравнению с прошлым годом на 13,6 процента, а товарооборот — на 15,7 процента. Производительность труда рабочих в промышленности должна возрасти на 11 процентов, себестоимость продукции снижена на 2,8 процента. Отсюда — накопления, отсюда — рост суммы налога с оборота, увеличение об'ема отчислений от прибылей государственных предприятий.

Поэтому каждый работник промышленности, сельского хозяйства, транспорта должен видеть прямую связь между выполнением плана своего предприятия и государственным бюджетом в целом. Забота о повышении производительности труда, о максимальной экономии сырьевых затрат на единицу продукции, о сокращении брака есть одновременно и забота о росте доходов государственного бюджета и тем самым — о процветании нашей страны, дальнейшем укреплении ее обороноспособности. Бесхозяйственность и расточительство, всякие потери топлива, металла, электрической энергии, раздувание накладных расходов, непомерное увеличение штатов, перерасходы фондов заработной платы — это не только убыток данного предприятия, а ущерб, наносимый стране. И докладчиком — Народным комисаром финансов СССР тов. Зверевым и содокладчиками — тт. Николаевой и Хохловым, и депутатами, выступившими в прениях на сессии, приведено немало конкретных примеров, показывающих, как значительны еще у нас всякого рода потери. В содокладах бюджетных комиссий Совета Союза и Совета Национальностей указаны возможности увеличения доходной части бюджета и известного сокращения его расходной части. Все наши хозяйственники, независимо от масштаба их деятельности, должны научиться считать рубли, быть подлинно государственными работниками, бережливыми руководителями, умеющими связывать решение своих текущих задач с интересами всей страны, с интересами всего народа.

В бюджете предусмотрено поступление более 11 миллиардов рублей от государственных займов. Они пользуются в нашей стране особенным успехом, о чем говорит хотя бы тот факт, что подписка на Заем Третьей Пятилетки (выпуск второго года) превысила намеченную правительством сумму на один миллиард шестьсот тридцать семь миллионов рублей. Трудящиеся нашей страны дружной подпиской на займы демонстрируют свою высокую гражданскую сознательность. Доходы от займов возрастают у нас улучшается материальное положение масс, у населения становится все больше сбережений. Это видно и из роста вкладов в сберегательных кассах: за один только прошлый год они увеличились на миллиард.

Не только выполнить, но и перевыполнить доходную часть бюджета! — за это должны бороться не одни финансовые работники, но и все партийные, советские, хозяйственные организации. Чем больше доходы, тем больше средств может направить наше правительство на финансирование хозяйственного, культурного и оборонного строительства. А расходные статьи бюджета на 1940 год говорят о дальнейшем развитии народного хозяйства, культуры и оборонной мощи нашей родины.

Более 57 миллиардов рублей вкладывается в народное хозяйство. Это значит — новые электростанции, заводы, шахты, машинно-тракторные станции, жилища будут воздвигнуты в разных уголках страны. Львиная доля средств пойдет на капитальное строительство. Эти деньги должны быть с максимальным эффектом использованы, темпы строительства ускорены, стоимость удешевлена.

Около 43 миллиардов рублей предназначено на культурные мероприятия, главным образом на просвещение и здравоохранение. Партия Ленина — Сталина и советская власть постоянно заботятся об улучшении материально - культурных условий жизни народа. По решению XVIII с'езда партии в третьей пятилетке в городе осуществляется всеобщее среднее обучение, а в деревне и во всех национальных республиках завершается всеобщее семилетнее среднее обучение и расширяется охват детей десятилетним обучением. XVIII с'езд партии предложил значительно усилить работу по здравоохранению трудящихся. На это нужны средства — они есть, они фигурируют в бюджете.

13 миллионов новых советских граждан — жителей западных областей Украины и Белоруссии, освобожденных от гнета польских панов, получили священные права на труд, на образование, на отдых. Советский Союз, как говорил в докладе на сессии Народный комиссар тов. Зверев, не остановится перед необходимыми затратами, чтобы помочь трудящимся западных областей Украины и Белоруссии быстрее ощутить преимущества социалистического строя. На это нужны средства — они предусмотрены в бюджете СССР.

С особенным одобрением встретили депутаты Верховного Совета, а вместе с ними все их избиратели предложение правительства об ассигновании 57 миллиардов рублей на оборону. Красная Армия только недавно своими блестящими успехами вновь продемонстрировала свою несокрушимую силу. Она вместе с Красным Флотом сокрушила созданный империалистами в Финляндии военный плацдарм против СССР, сломила соединенные силы ряда наиболее враждебных Советскому Союзу империалистических стран. «Но мы не забудем, — как говорил в докладе на сессии тов. В. М. Молотов, — что последние события снова напомнили всем нам о необходимости дальнейшего неуклонного укрепления мощи нашей Красной Армии и всей обороны нашей страны». И как вывод из этого — 57 миллиардов рублей на оборону. На артиллерию, на танки, на самолеты, на корабли, на «ворошиловские килограммы»!

Депутат Корниец заявил вчера на заседании Совета Союза:

— Современная международная обстановка обязывает нас, наряду с дальнейшим осуществлением политики мира, проводить и необходимые мероприятия по дальнейшему укреплению оборонной мощи нашей социалистической родины. Вложение 57 миллиардов рублей на оборону позволит нам сделать Советский Союз еще более могучей, неприступной крепостью. Оно позволит еще сильнее, еще лучше технически вооружить нашу непобедимую, доблестную Красную Армию и Военно-Морской Флот.

Обсуждаемый Сессией Верховного Совета СССР государственный бюджет носит на себе все черты третьего года третьей сталинской пятилетки. Это год дальнейшего хозяйственного и культурного расцвета СССР, неуклонного роста материального благополучия трудящихся, укрепления обороноспособности и

Соревнование на хлебокомбинате

Дни работы VI Сессии Верховного Совета СССР коллектив хлебокомбината отмечает новым трудовым под'емом. На митингах в цехах и сменах, обсуждая материалы VI Сессии, рабочие единодушно обязуются еще выше поднять производительность труда и качество выпускаемой продукции, чтобы в социалистическом соревновании имени Третьей Сталинской Пятилетки выйти на одно из первых мест среди других предприятий народного комиссариата хлебопекарной промышленности.

Все бригады и смены на хлебокомбинате охвачены социалистическим соревнованием. Это явилось основой для повышения производительности труда в цехах и улучшения качества выпускаемой продукции.

Пекарня № 1 на правобережном строительстве, которой заведует тов. Донских, в соревновании с коллективом пекарни № 2 занимает первое место. Ежемесячно стахановцы и ударники пекарни № 1 выполняют производственную программу на 125 и более процентов. Передовыми на хлебокомбинате являются бригады тт. Новоклинова и Меркулова. Они дают продукцию только хорошего качества. Бригада т. Меркулова ежедневно выпекает по 25 и больше тонн хлеба, при норме 24.

Соревнующиеся с ними бригады слесарников тт. Червова и комсомольца тов. Тихонова, работающие в пекарне № 5, дают по 120-130 проц. к норме. Такие же успехи имеет и бригада тов. Силич, награжденного похвальным листом отличника хлебопекарной промышленности Наркомпищепрома СССР.

А. ШУМИХИН.

Награждение работников азотно-тукового завода

Кемеровский азотно-туковый завод имени XVIII с'езда ВКП(б) в 1939 году выполнил план по валовой продукции на 123,2 проц., снизил себестоимость продукции по заводу на 14,9 процента и дал сверх плановой экономии 16 миллионов 171 тысячу рублей.

Отмечая плодотворную работу, народный комиссар химической промышленности Союза ССР тов. Денисов наградил ряд работников, показывающих подлинные образцы стахановской работы, и высокой техники.

Значком «Отличник социалистического соревнования Наркома Химической Промышленности» награждены 11 человек. В их числе старшие аппаратчики тт. Тресцов Г. И., Корякина П. С., аппаратчик Юдин А. Ф., начальник смены Гвинерия А. И., мастер отделения Ботова В. Д., слесарь Бабенко М. С., бывший начальник цеха Фотинич И. Д. Аппаратчики, мастера высокой производительности труда, завоевавшие всесоюзное первенство по условиям соревнования для рабочих ведущих профессий Наркомхимпрома СССР тт. Евсеев А. И., Коновалова Л. И., Смирнова Е. И., Ковальчук А. П. Последних четырех аппаратчиков, награжденных значком, нарком одновременно премировал месячным окладом каждого.

Похвальными листами химической промышленности награждены 16 человек. Среди них: бригадир ремонтной бригады цеха Волков Ф. И., бригадир слесарей Хрусталев В. Г., машинист Пчелинцев П. В., электромонтер Крючков Я. Ф., токарь Писарский К. В. аппаратчик Титаренко П. М. и другие.

Директору завода т. Лисицыну П. Т. и главному инженеру т. Мишенкову Г. В. об'явлена наркомом благодарность и денежная премия. Месячным окладом премированы: заместитель директора тов. Шестаков Н. П., помощник директора по коммерческой части тов. Лахов И. А. и диспетчер производственного отдела главазота тов. Смариго М. С.

На премирование особо отличившихся стахановцев и ударников завода будет израсходовано 25.000 рублей.

А. Ш.

Апрельский план выполним досрочно

Обсудив доклад тов. Молотова на VI Сессии Верховного Совета СССР, мы единодушно, горячо одобряем политику советского правительства.

Мы гордимся успехами Красной Армии и Военно - Морского Флота, нанесших сокрушительный удар по соединенным силам наиболее враждебных нам капиталистических стран. Красная Армия обеспечила мир на северо - западных границах СССР.

Своим честным трудом, стахановской работой и укреплением социалистической трудовой дисциплины будем крепить оборону нашей родины. Организуем соцсоревнование на выполнение апрельского плана — досрочно, к международному пролетарскому празднику — 1 мая.

По поручению общего собрания коллектива 1 стройучастка, стройконторы № 2 КТС: **Федотов—стахановец-землекоп, Вахрамеев пред. цехкома, Чесноков — десятник.**

Смена Ф. С. Коростелева (шахта „Центральная") систематически перевыполняет план угледобычи на 118 и больше проц. В марте за перевыполнение плана она получила комсомольское переходящее красное знамя. На снимке: смена тов. Коростелева перед спуском в шахту.

Фото Толстихина.

Производственные победы транспортников

Безопасное движение поездов, безаварийная работа железнодорожного транспорта во многом решается работой пунктов технических осмотров. Выявить «больные» вагоны во время их проверки и произвести ремонт — значит предотвратить от аварий поезд.

Десятки стахановцев и ударников пункта технического осмотра вагонно-ремонтного депо кемеровского железнодорожного узла честным и самоотверженным трудом выполняют поставленную перед ними задачу по борьбе с браком и авариями на железнодорожном транспорте. Стремясь поставить работу транспорта, как часового механизма, они стахановским трудом обеспечивают отправление поездов точно по графику, недопускают брака в своей работе.

Социалистическим соревнованием первенство на пункте завоевал коллектив смены старшего осмотрщика тов. Терехова, который за отличную работу держит переходящий мандат политотдела и управления Томской дороги. В марте стахановцы и ударники этой смены заняли на пункте первое место по количеству произведенных текущих ремонтов вагонов без отцепки их от составов. Почти половина из отправленных поездов смена тов. Терехова направила с гарантийными путевками. За весь месяц она не имеет ни одного случая задержки поездов, отправляет строго по графику. Все поезда смены т. Терехова отправляет с нулевой утечкой сжатого воздуха из автотормозов — одним из условий их безаварийного движения.

Коллектив смены тов. Терехова в своей работе широко применяет укрупненный ремонт вагонов без расформирования составов, который должен производиться в вагоноремонтном депо. Так, например, у вагонов без их отцепки от составов, он сменяет буксы, производит крепления аппаратных брусьев и т. п.

Образцы социалистического труда в этой смене показывают осмотрщик-автоматчик, держатель переходящего мандата политотдела и управления дороги тов. Сарафанников, слесари-автоматчики тт. Трубин и Мамзер, стахановцы-слесари вагонники тт. Обедин, Суппев и др.

СУРКОВ.

ШЕСТАЯ СЕССИЯ ВЕРХОВНОГО СОВЕТА СССР ПЕРВОГО СОЗЫВА

В Совете Союза

3 апреля, в 11 часов дня, в зале заседаний Верховного Совета СССР, в Кремле, состоялось заседание Совета Союза.

В порядке дня — прения по докладу о государственном бюджете СССР на 1940 год и исполнении государственного бюджета СССР за 1938 год.

Слово предоставляется депутату **Р. К. Ибрагимову.** Он поднимает ряд вопросов, требующих по его мнению разрешения. Так как все отчисления от районной промышленности переливаются на развитие местной промышленности этого же района, оратор предлагает представить соответствующим организациям право передавать эти отчисления из одного района в другие, в которых имеются также предпосылки к развитию местной промышленности. Затем депутат **Ибрагимов** предлагает привлечь местные организации к контролю над деятельностью предприятий, перерабатывающих местное сырье, выделять для жилищного строительства в новых промышленных центрах не только средства, но и твердые фонды строительных материалов.

Выступивший затем депутат **Г. А. Каркаряя** заявляет, что представленный на рассмотрение Сессии государственный бюджет СССР на 1940 год единодушно будет одобрен всем советским народом. Трудящиеся Советского Союза воочию видят, какие огромные средства вкладываются в развитие народного хозяйства, на поднятие культуры и благосостояния народных масс. Все это способствует развитию творческой инициативы трудящихся масс. Колхозники, хлопководы и стахановцы совхозов Азербайджанской ССР дали стране 37 тысяч тонн хлопка. В рекордно короткий срок трудящиеся многих районов ликвидировали бездорожье и своими силами создали крупные оросительные сооружения.

Затем депутат **Каркарян** говорит о причинах неудовлетворительного выполнения доходной части бюджета Азербайджанской ССР за 1938 год. Финансовый аппарат, особенно на селе, работает слабо. Наркомфин Союза обязан повысить качество работы налоговых агентов. Народный комиссар текстильной промышленности СССР тов. **А. Н. Косыгин** посвящает свое выступление работе текстильной промышленности и перспективам ее развития. Производственный план 1939 года выполнен. Предприятия, полностью обеспеченные хлопком, имеют возможность выполнять задания и в дальнейшем.

Беспрерывно увеличивается количество и мощность существующих текстильных предприятий. Только за один прошлый год мощность фабрик возросла на десятки тысяч новых веретен. Это равняется примерно мощности восьми новых предприятий.

Предусмотренные по союзному бюджету ассигнования для текстильной промышленности обеспечивают ей дальнейший бурный рост. В 1940 году должен быть полностью сдан в эксплоатацию ташкентский текстильный комбинат. Развертывается строительство второй очереди барнаульского текстильного комбината, хлопчато-бумажного комбината в Кузбассе, омской и воронежской прядильных фабрик. В скором времени начнутся работы по сооружению новых крупных комбинатов в Сибири, Поволжье и на Северном Кавказе.

Советская [illegible] прошлая деятельность дала в государственный бюджет за последний год 10 миллиардов 556 миллионов рублей. Эта сумма, — говорит тов. **Косыгин,** — могла бы быть значительно увеличена, если бы текстильная промышленность сократила потери и снизила простой.

Депутат **А. Казакпаев** предлагает утвердить представленный на рассмотрение Сессии государственный бюджет, как обеспечивающий дальнейший быстрый под'ем всех отраслей народного хозяйства и обороноспособности советского государства.

Основное место в своей речи оратор отводит вопросам развития животноводства в Казахской ССР. Республика имеет неисчерпаемые резервы для еще большего увеличения поголовья скота. Но дальнейшее развитие этой отрасли народного хозяйства требует усиления подготовки квалифицированных кадров: ветеринарных врачей, техников - животноводов и т. д.

На трибуне — депутат **С. О. Притыцкий,** избранный в Верховный Совет СССР от Гродненского избирательного округа Белорусской ССР. Он говорит о чувстве бесконечной радости, которое овладело им — человеком, обретшим социалистическую родину, настоящее счастье, настоящую жизнь. — Мои чувства, — заявляет он, — это чувства 5 миллионов белорусских трудящихся, освобожденных доблестной Красной Армией от ненавистного ига польских капиталистов и помещиков.

Депутат **Притыцкий** отмечает, что бюджет, представленный на рассмотрение Сессии, отражает интересы экономического и культурного роста наших союзных республик. Мне, — говорит он, — особенно радостно слышать, что бюджетом предусмотрены огромные капиталовложения для западных областей Белорусской ССР. Бывшее польское государство за 20 лет своего существования не вложило столько средств на неотложные нужды народа, сколько вкладывается здесь советским правительством в один год.

Продолжительными аплодисментами встречают депутаты его слова:

— Белостокские ткачи просили передать Верховному Совету, что они приложат все силы для превращения Белостока во второе Иваново. Стахановцы - текстильных фабрик Белостока, Гродненской табачной фабрики и других предприятий Белостокской области уже с честью оправдывают свои слова. Массовым стало среди белостокских ткачей движение многостаночников. План первого квартала первый текстильный комбинат гор. Белостока выполнил досрочно. Много сделано за месяцы советской власти и в области сельского хозяйства. Созданы первые сорок колхозов. Организованы первые 24 машинно-тракторные станции, открыты новые школы, создано несколько областных театров и т. д.

Выступающий затем депутат **М. И. Шевелев** отмечает успехи в проведенной арктической навигации 1939 года. План перевозок перевыполнен. Себестоимость их снижена. Все грузовые суда без повреждений вернулись в порты. С честью выполнил сталинское задание героический экипаж «Седова».

Однако, сделано еще очень мало по сравнению с тем, что нужно сделать. Морской и речной транспорт Главсевморпути до сих пор

(Окончание на 2-й странице).

Шестая Сессия Верховного Совета СССР первого созыва

В Совете Союза

(Окончание. Начало на 1 стр.).

получает дотацию от государства. У моряков и речников Арктики есть все возможности добиться безубыточной работы.

Эти возможности подкреплены большими средствами, которые отпускает государство на капитальное строительство по Северному морскому пути. На эти средства должны быть достроены два мощных ледокола типа «Иосиф Сталин». Развертывается строительство арктических портов на острове Диксон, в бухте Тикси и Провидения. План перевозок по Северному морскому пути в 1940 году возрастает на 12 процентов.

Депутат В. К. **Трутнев** делает несколько критических замечаний о работе Народного Комиссара здравоохранения СССР. Не все еще местные советы депутатов трудящихся уделяют должное внимание вопросам здравоохранения. Мощность наших медицинских учреждений использована не в полной мере.

Народный комиссар легкой промышленности СССР тов. **С. Г. Лукин** отмечает, что доходы государственного бюджета СССР по наркомлегпрому в 1940 году составят пять миллиардов 309 миллионов руб., против четырех с половиной миллиардов рублей в 1939 году. Чтобы выполнить перед страной эти обязательства по бюджету, предприятия легкой промышленности, областные управления, республиканский и союзный наркоматы легкой промышленности должны энергично поработать, дать еще более значительный прирост продукции.

Рост благосостояния трудящихся нашей родины пред'являет все больший спрос на товары широкого потребления. Перед работниками легкой промышленности стоит почетная задача — не только выполнить, но и перевыполнить план 1940 года, дать населению советской страны дополнительные товары, а государственному бюджету — дополнительные накопления.

Депутат тов. **Мирзаев** произносит речь на узбекском языке. Он одобряет внесенный на рассмотрение Сессии проект государственного бюджета СССР на 1940 год и приветствует ассигнование 57 миллиардов рублей на оборону страны.

Депутат **Мирзаев** просит Сессию включить в бюджет на 1940 год ассигнования на подготовку к строительству железнодорожной линии от Ташкента до станции Мельниково. Сооружение этой линии имеет огромное хозяйственное значение для всего Узбекистана. С постройкой новой линии железнодорожный путь от Ташкента до Ферганской долины сократится на 97 километров и одновременно разгрузится такой крупный железнодорожный узел, как станция Урсатьевская. Экономическая выгода новой линии очевидна, если учесть, что в Ферганской долине ежегодно должно перерабатываться 750 тысяч тонн одних хлопковых грузов.

Горячую благодарность советской власти от трудящихся западных областей Украины передает депутат **И. Ю. Кравчук.** Он говорит о первых успехах государственных промышленных предприятий, в частности, нефтяной и нефтеперерабатывающей промышленности Дрогобычской области. Неиссякаемой энергией человека, получившего возможность приобщиться к кипучей государственной деятельности, дышит его рассказ об исторических переменах в сельском хозяйстве его родного края, где крестьяне благодаря советской власти стали полноправными хозяевами, получили право пользоваться ее плодами. Народ западных областей Украины приобщается к культуре. Уже создана широкая сеть начальных и средних школ по ликвидации неграмотности и малограмотности среди взрослого населения.

После выступления депутата **Кравчука** третье заседание Сессии Совета Национальностей закрывается. (ТАСС).

К новым победам, большевики Кемерова!

(Заключительная речь представителя обкома ВКП(б) тов. Алехина на X-й городской партконференции)

Товарищи! X городская партийная конференция закончила свою работу. Конференция завершила выборы руководящих партийных органов по Кемеровской городской партийной организации. Эти выборы прошли с небывалой активностью. На отчетно-выборных партийных собраниях, на районных конференциях и на городской партийной конференции большевики города Кемерова еще раз продемонстрировали свою боевую, монолитную сплоченность вокруг Ленинско-Сталинского Центрального Комитета Всесоюзной Коммунистической Партии (большевиков), свою безграничную любовь и беззаветную преданность отцу, другу и учителю, вождю народов великому Сталину.

Товарищи! X кемеровская городская партийная конференция открылась и работала в знаменательные дни, когда открылась и продолжает работу VI Сессия Верховного Совета СССР. По первому вопросу порядка дня Сессии был заслушан доклад главы советского правительства, Народного Комиссара Иностранных Дел. тов. В. М. Молотова «О внешней политике правительства». Это исторический документ, ярко свидетельствующий о новых победах внешней политики Советского Союза, воспринят всем советским народом с величайшим удовлетворением. С огромным сочувствием встретят этот доклад миллионы трудящихся и за пределами нашей страны.

Империалистические страны бьются в противоречиях затеянной ими войны. Советское правительство одержало новую победу и восстановило мир на своих границах. Бесспорность победы внешней политики Советского Союза вынуждены признать даже наши враги. Успехи советской внешней политики об'ясняются тем, что советское правительство при полной поддержке советского народа осуществляет задачи, которые были поставлены товарищем Сталиным в области внешней политики на XVIII с'езде ВКП(б).

Советский Союз проводит свою, ни от кого независимую, самостоятельную внешнюю политику. Советское правительство не дало себя втянуть в войну, затеянную англо-французскими империалистами. Попытка наступления на Советский Союз соединенными силами наиболее враждебных нам империалистических стран через Финляндию провалилась. Издавна подготовлявшийся военный плацдарм против Советского Союза на Карельском перешейке, считавшийся неприступным, рухнул под сокрушительными ударами нашей доблестной Красной Армии и Военно-Морского Флота.

Сломив соединенные силы врагов, Красная Армия и Красный Флот вписали новую славную страницу в свою историю. Сила и непобедимость советского оружия вновь овеяна немеркнущей славой. Красная Армия и Красный Флот показали, «что в нашем народе источник отваги, самоотверженности и героизма неисчерпаем». (Молотов).

Успехи Советского Союза крепят международные связи дружбы с трудящимися всех стран. И сколько бы ни бесились подручные англо-французских империалистов из проституированных партий второго Интернационала, разные блюмы и ситрины, жуо и эттли, трахмели и хеглунды,—им не удастся скрыть правды о Советском Союзе, как единственном, до конца последовательном борце за мир и дружбу народов.

Безопасность города Ленина — Ленинграда, Мурманска и Мурманской железной дороги — безопасность северо - западных границ нашей родины обеспечена в результате мудрой ленинско - сталинской политики нашего правительства.

Эта безопасность будет укрепляться с каждым днем. Отныне на северо - западе нашей необ'ятной родины будет развиваться и процветать новая братская Союзная Карело - Финская Советская Социалистическая Республика.

Это еще раз свидетельствует о торжестве сталинской национальной политики.

VI Сессия Верховного Совета СССР замечательна еще и тем, что на ней впервые присутствуют народные избранники-депутаты, представители 13 миллионов трудящихся западных областей Украины и Белоруссии, освобожденные навсегда Красной Армией от ига польских панов и капиталистов.

Сталинский блок коммунистов и беспартийных на выборах в Верховный Совет СССР и в Верховные Советы УССР и БССР и западных областях Украины и Белоруссии одержал новую блестящую победу.

За последнее время Советским Союзом одержаны поистине огромные победы. Но события, о которых докладывал товарищ Молотов, вновь и вновь подтверждают необходимость повышения революционной бдительности, мобилизационной готовности всего советского народа, чему неустанно учит нас наша партия и наш родной учитель товарищ Сталин.

Будем же и впредь еще сильнее крепить оборонную мощь нашей родины, нашей славной Красной Армии и Военно - Морского Флота.

Товарищи! Городская партийная конференция подвела итоги бесспорным, большим достижениям, которые в упорной борьбе и кропотливой работе завоеваны за этот период кемеровскими большевиками в области промышленности, партийно-организационной работы и идейно-политического роста парторганизации. Эти успехи свидетельствуют о том, что большевики Кемерова неплохо претворяли в жизнь решения XVIII с'езда ВКП(б) и указания товарища Сталина.

На основе суровой большевистской критики и самокритики конференция вскрыла недостатки в работе горкома и парторганизации, делегаты подвергли резкой и правильной критике работу городского комитета партии, первичных парторганизаций, отдельных партийных работников и руководителей предприятий.

Городская партийная конференция подняла и обсудила ряд важнейших вопросов социалистического строительства в городе. Необходимо приковать внимание всей городской парторганизации к правобережному комбинату. Завершение строительства, пуск в эксплоатацию и быстрое освоение его, — должно быть делом чести всей городской парторганизации.

Необходимо, товарищи, стране давать больше угля. Здесь выступали представители смены тов. Корепанова с шахты «Центральная» и рассказывали о выполнении квартального плана угледобычи. Это хорошо, что смена выполнила квартальный план. Но нужно иметь в виду, что за трестом все еще остается значительная задолженность государству по углю. Надо добиться, чтобы не только ликвидировать задолженность, но всемерно и быстро поднимать угледобычу. Для этого необходимо обеспечить выполнение и перевыполнение плана подготовительных работ, двинуть механизмы на полную мощность, покончив с авариями и простоями, график цикличности должен быть основой организации труда в забое, на шахте. Руководители шахт обязаны больше проявлять заботы о людях, о кадрах — об этом золотом фонде партии и социалистического государства.

Новому составу горкома предстоит проделать большую работу, чтобы помочь партийной организации и руководству коксохимзавода решительно покончить там с расхлябанностью, вывести этот завод из затяжного прорыва на одно из первых мест среди предприятий Кемерова и главка.

Каждое наше предприятие таит богатейшие резервы и возможности. Это, прежде всего, — стахановское движение, проявляющееся сейчас в новых замечательных формах — многостаночном обслуживании и совместительстве профессий, а также движение рационализаторов и изобретателей. Эти резервы и возможности таятся в неиспользованных мощностях тех первоклассных механизмов, которыми оснащены наши предприятия. Это особенно показательно для кемеровских предприятий, которые построены и оборудованы недавно, в годы сталинских пятилеток и в частности, показательно для азотно - тукового завода и ГРЭС. На ГРЭС установлена новая мощная турбина в 50 тысяч киловатт, которая вследствие преступного отношения к труду выведена из строя. Азотно - туковый завод оборудован новой замечательной аппаратурой. Эти новые механизмы необходимо полностью освоить и пустить в дело все таящиеся в них резервные мощности. Повести решительную борьбу с теми, кто нелюбовно, варварски относится к механизмам, добиться ликвидации аварий, обеспечить выдачу как можно больше продукции химии и электроэнергии.

Основным злом, основной причиной аварий на АТЗ и ГРЭС, а также на гидрогенизационном заводе все еще является безответственность, бесконтрольность, и слабая трудовая дисциплина.

Партконференция совершенно правильно потребовала со всей решительностью от коммунистов гидрогенизационного завода быстрого, смелого разворота исследовательских работ. Пока еще завод тратит государственные деньги, но почти не дает готовую продукцию. Надо добиться смелого освоения столь важного участка.

Плохо еще работают строительные организации города, в частности Комтяжстрой. Необходимо потребовать от руководителей строительством строить гораздо скорее, чем они строят, строить лучше и дешевле.

Партийные организации должны и впредь по-сталински заботиться об улучшении благосостояния трудящихся, об удовлетворении их культурно-бытовых нужд и запросов. Для этого необходимо более энергично бороться за выполнение решений XVIII с'езда ВКП(б) о развитии местной промышленности, о расширении предметов массового широкого потребления, о дальнейшем улучшении работы торговых организаций и сети общественного питания, об улучшении работы всех культурно-бытовых учреждений и благоустройстве города.

Все эти задачи будут выполнены только при том условии, если партийные организации всячески усилят партийно - массовую, агитационную работу — работу по воспитанию трудящихся в коммунистическом духе, если они и впредь будут укреплять связь с массами, правильно сочетать политическую работу с хозяйственной и по существу контролировать деятельность администрации предприятий. Если они будут еще более усиленно заниматься выращиванием и воспитанием новых кадров.

Парторганизация Кемерова должна неустанно работать над вооружением членов и кандидатов ВКП(б) революционной теорией, решительно вести борьбу с самотеком в деле партийной пропаганды, наладить систематический контроль по существу, кто и как работает над собой. Партийный актив в первую очередь должен упорно работать над повышением своего теоретического уровня, создавать общественное мнение вокруг тех, кто отмахивается от изучения марксистско - ленинской теории.

Разрешите выразить уверенность, что вы — большевики кемеровской партийной организации — сплоченный отряд большевистской партии, неустанно укрепляя и закаляя свои ряды, упорно работая над овладением марксистско - ленинской теории, справитесь с теми задачами, которые ставит перед вами партия, ее Центральный Комитет и великий вождь народов товарищ Сталин!

На станции Кемерово организован агитколлектив для проведения агитационной работы среди рабочих на производственных об'ектах. На снимке: партбюро на заседании утверждает агитаторов.

Фото Толстихина.

Красная Армия покрыла себя неувядаемой славой

КИЕВ, 30 марта. (ТАСС). С огромным удовлетворением встретили трудящиеся столицы Украины доклад главы Советского правительства товарища Молотова на VI Сессии Верховного Совета СССР. Мудрая внешняя политика Советского правительства вызывает всеобщее одобрение.

Многолюдные митинги, собрания рабочих, инженеров, техников, служащих состоялись сегодня на заводах «Большевик», «Ленинская кузница» и других предприятиях города. Они вылились в могучую демонстрацию советского патриотизма, демонстрацию любви и преданности, безграничного доверия трудящихся своему мудрому правительству, славной коммунистической партии, великому Сталину.

Весь коллектив завода «Ленинская кузница» собрался на цеховые митинги.

— Замечательный доклад товарища Молотова, — заявил стахановец Яблонский, — встретит всеобщее одобрение не только в нашей стране, но и среди трудящихся капиталистических стран, которых не удается обмануть проституированным «социалистам» II интернационала.

Неприступной гранитной скалой среди бушующего океана второй империалистической войны высится Союз Советских Социалистических Республик. Наш родной великий Сталин ведет нас от победы к победе.

В единогласно принятой резолюции коллектив завода «Ленинская кузница» пишет — «Доклад главы Советского правительства товарища Молотова на VI Сессии Верховного Совета СССР является величайшим документом мудрой сталинской внешней политики.

Сессия одобрила внешнюю политику правительства. Это является выражением воли 183-миллионного советского народа.

Несокрушима мощь советского народа, беспримерны храбрость, героизм нашей славной Красной Армии!

Мы заверяем великую партию Ленина — Сталина, наше мудрое Советское правительство, что приложим все усилия, чтобы с честью выполнить производственную программу. Мы всегда готовы по первому зову нашей партии, правительства стать на защиту священных рубежей социалистической родины».

Грудью защитим свою родину

Мы командиры - летчики и курсанты - пилоты Кемеровского аэроклуба, заслушав на митинге сообщение о решениях VI Сессии Верховного Совета СССР, от всего сердца приветствуем и поддерживаем мудрую сталинскую политику нашего правительства.

Доклад Председателя Совета Народных Комиссаров и Народного Комиссара иностранных дел. тов. Молотова вдохновляет нас на новые победы. Мы обязуемся учиться только на «хорошо» и «отлично», повышать воинскую дисциплину, укреплять оборонную мощь социалистической родины. К началу учебных полетов обязуемся подготовить всю материальную часть самолетов только на «отлично» и не допустить ни одного нарушения.

Если еще кто посмеет нарушить советские границы, мы все, как один, пересядем с учебного самолета на боевой и будем громить врага на его территории.

По поручению митинга: **Зам. парторга — Чазов, Комадир отряда — Соловьев, Курсанты-пилоты: Угинская, Кавешников, Гришаев, Подопрыгалов, Екименко.**

Процесс французских депутатов-коммунистов

МОСКВА, 2 апреля. (Письмо из Брюсселя).

13 дней в Парижском военном трибунале слушается дело 35 французских депутатов - коммунистов.

Французское правительство, стремящееся к достижению своих империалистических реакционных целей разгромить коммунистическую партию, подлинную представительницу французского народа, не посчиталось с правовыми нормами «демократической» Франции. Французские власти грубо нарушили конституцию от 16 июля 1875 года, статья 13, в которой указывается, что «ни один из членов обеих палат не может обвиняться или привлекаться к суду на основе своих мнений или своего голосования».

Французское правительство не только организовало процесс против избранников народа, но предало коммунистов членов парламента в руки военного суда, боясь, что обычный суд присяжных не вынесет им осуждения.

Но и военный суд не посмел повести открыто этот постыдный процесс. Дело слушается при закрытых дверях. Лишь первое заседание суда было открытым. После первого же дня открытого процесса, суд, испугавшись симпатии к обвиняемым со стороны масс, присутствовавших на процессе рабочих, боясь разоблачений со стороны обвиняемых коммунистов, постановили вести дело при закрытых дверях. Таким образом сразу же провалился план «публичного осуждения» коммунистов.

Откуда такая боязнь гласности у нынешних вершителей судеб Франции? На этот вопрос дается четкий ответ в одном из коммюнике французской компартии, изданном в связи с процессом. В коммюнике говорится:

«Французскому правительству и его судьям применимо обвинение, которое Карл Либкнехт бросил судьям Вильгельма II.

«Освободите народ от цепей и кнута осадного положения. Соберите народ здесь или в любом месте, соберите солдат с поля битвы и дайте мне выступить перед этим собранием, перед их судом. Пусть на одной стороне будете все вы, суд генералов - прокуроров и эти господа из генерального штаба, из военного министерства, а на другой стороне пусть буду я совершенно один или кто-нибудь из моих друзей. На чью сторону встанет народная масса, когда с ее глаз будет сорвана завеса лжи? На вашу или на мою? Нисколько не сомневаюсь в ответе. Долой правительство! Долой войну!».

Французское правительство не хочет аппелировать народу, не передает революционных депутатов суду народных присяжных заседателей. Она выдает их на произвол своих же чиновников военных судей». В одном обращении компартия подчеркивает, что процесс депутатов—это политический процесс над представителями полутора миллионов избирателей. Действительно достаточно ознакомиться с биографией и деятельностью депутатов, сидящих на скамье подсудимых, чтобы убедиться, что они являются подлинными представителями французского народа и самый процесс над одним из более постыдных звеньев антинародной реакционной политики французских поджигателей войны.

В числе депутатов, которых судит сейчас военный суд, находятся 9, которых полиция не сумела схватить. Взбешенное, что не удалось задержать этих людей, продолжающих борьбу за свободу и мир, правительство обвиняет их в измене просто потому, что остались верными своим коммунистическим убеждениям. Этим депутатам угрожает смертная казнь.

Кто эти депутаты? Среди них Морис Торез — депутат сенского департамента, генеральный секретарь коммунистической партии Франции, человек, который на глазах у трудящихся символизирует верность делу французского народа и преданность делу трудящихся всего мира. Сын горняка, сам горняк Торез с 19-летнего возраста связывает свою судьбу с революционным движением. Несмотря на аресты и преследования, Торез 20 лет неутомимо ведет партийную работу.

Среди них также депутат департамента Сены бывший вице-председатель палаты, секретарь коммунистической партии Франции Жак Дюкло, один из преданных борцов за дело трудящихся. Сын плотника, рабочий булочник, Дюкло также с ранних лет активный участник французского движения. За свою революционную деятельность неоднократно подвергался суду, в общей сложности был приговорен к 30 годам тюрьмы.

Смертная казнь угрожает также Габриэлю Пери — депутату Сены и Уазы, члену ЦК французской компартии, видному журналисту, известному своими острыми яркими внешнеполитическими статьями в «Юманите».

Вместе с ним предстал перед судом также Амруаз Круаза — депутат 14 района Парижа, член ЦК коммунистической партии Франции, генеральный секретарь французского союза металлистов, насчитывающего до войны 800 тысяч членов.

Этот список можно продолжить.

Избранники французского народа на суде, как и на протяжении всей жизни, продолжают мужественно отстаивать интересы трудящихся Франции, разоблачать ее нынешних реакционных правителей. За своей спиной депутаты-коммунисты чувствуют поддержку всей французской компартии, которая в пламенных воззваниях клеймит попирателей демократических свобод, организаторов последнего процесса и одобряет депутатов - коммунистов в их борьбе.

Депутаты - коммунисты чувствуют за своей спиной весь французский народ, всех, кому дороги интересы передового прогрессивного человечества.

Приговор суда ожидается 3 апреля.

28 марта.

Шестая Сессия Верховного Совета СССР первого созыва

В Совете Национальностей

(Окончание. Начало в газете «Кузбасс» за 4 апреля 1940 г.).

Большие ассигнования предусмотрены на культурные мероприятия, просвещение и здравоохранение.

Депутат **Ванеев** просит увеличить ассигнования на развитие мельничного хозяйства и местной торфяной промышленности Белоруссии. В заключение оратор предлагает утвердить государственный бюджет, представленный на рассмотрение Сессии Верховного Совета СССР, с изменениями, которые вносит бюджетная комиссия.

В речи депутата **М. Ш. Делба** много внимания было уделено успехам промышленности и сельского хозяйства Грузинской ССР. В результате крупных капиталовложений и успешного осуществления сталинских пятилеток в республике создана мощная промышленность— энергетическая, металлургическая, горно-рудная, машиностроительная, нефтяная. Бюджет Грузии на 1940 год, предусмотренный союзным правительством в сумме 1 миллиард 222 миллиона 700 тысяч рублей, еще больше укрепит народное хозяйство этой цветущей республики.

Велики капиталовложения в сельское хозяйство Грузинской ССР. Грузия превратилась в страну высокоценных субтропических культур. На первое января 1940 года чайные плантации здесь занимали свыше 47 тысяч гектар.

С каждым годом возрастают ассигнования на дальнейшее развитие культуры и искусства Грузинской ССР. Грузинский народ под руководством коммунистической партии и вождя народов товарища Сталина успешно развивает культуру, национальную по форме, социалистическую по содержанию.

Депутат **М. Нурбаев** говорит о росте бюджета Киргизской ССР, в котором отражены крупнейшие победы киргизского народа. За годы советской власти, особенно за годы сталинских пятилеток, в республике построены десятки фабрик, заводов, электростанций, угольных копей, рудников и других предприятий. Социалистическое сельское хозяйство республики оснащено передовой техникой. Из года в год растут ассигнования на нужды просвещения и здравоохранения.

Слово получает народный комиссар мясной и молочной промышленности СССР тов. **Д. В. Смирнов.** Он отмечает, что мясная и молочная промышленность в прошлом году дала государственному бюджету 7 миллиардов 279 миллионов рублей. Выполнив досрочно производственный план 1939 года, работники мясной и молочной промышленности СССР дали обязательство партии и правительству и лично товарищу Сталину выполнить досрочно производственный план 1940 года. От имени коллектива работников мясной и молочной промышленности нарком заверяет депутатов, что это обязательство будет выполнено.

На трибуне — депутат **Б. М. Авезова.** Она говорит по-таджикски. Свою речь тов. **Авезова** посвящает анализу бюджета, подробно останавливаясь на отдельных статьях доходов и расходов. Депутат **Авезова** отмечает, что бюджет Таджикистана по сравнению с 1929 годом вырос более, чем в 11 раз. Таджикский народ за годы сталинских пятилеток достиг больших успехов. Женщины республики, в прошлом бесправные и забитые, в настоящее время сбрасывают паранджу и активно участвуют в социалистическом строительстве.

Тов. **Авезова** возбуждает перед Советом Национальностей ходатайство о дополнительных ассигнованиях на развитие сети детских садов, детских яслей и родильных домов в Таджикистане, на расширение сети средних школ, особенно в горных районах республики.

Депутат **З. Х. Харисов** обращает внимание Сессии на недостатки в работе финансовых органов. Наркомфин СССР, занимаясь исполнением союзного бюджета, недостаточно уделяет внимания исполнению местных бюджетов. Слабо Наркомфин руководит сберегательными кассами, которые еще не удовлетворяют требования масс трудящихся. Оратор предполагает организовать сберкассы при каждом предприятии и учреждении, чтобы вкладчик всегда имел возможность внести свои сбережения, не теряя на это лишнего времени. Одновременно тов. **Харисов** выносит пожелание своевременно составлять и утверждать проекты строительства и оформлять техническую документацию, что позволит полностью использовать средства, отпущенные на новые стройки.

Председатель Комитета по делам высшей школы при Совнаркоме СССР тов. **С. В. Кафтанов** говорит о том, что советский народ завоевывает все новые и новые высоты науки и искусства. Ассигнования на культурные мероприятия по рассматриваемому Сессией государственному бюджету СССР на 1940 год являются ярким проявлением сталинской заботы о науке и искусстве.

Колоссальные успехи достигнуты в области развития высшего образования. За последние 10 лет количество высших учебных заведений возросло с 150 до 714. Сейчас в вузах обучается около 600 тыс. студентов. В этом году страна получит новый отряд инженеров, насчитывающий 110 тыс. человек.

Затем тов. **Кафтанов** обращает внимание Сесси на некоторые неотложные нужды высших учебных заведений. Особо тов. **Кафтанов** подчеркивает неблагополучие с использованием молодых специалистов. На подготовку каждого специалиста наша страна расходует до 30 тыс. рублей. В некоторых наркоматах с этим не считаются. Большинство специалистов наблюдается в аппаратах управлений. Так, в угольной промышленности непосредственно на производстве использовано лишь 8 процентов инженеров, в нефтяной — 21 процент, рыбной — 17 процентов.

Выступлением тов. **Кафтанова** заканчивается заседание Совета Национальностей. Очередное заседание — 2 апреля в 18 часов.

(ТАСС).

Информационное сообщение о заседании Совета Союза

2 апреля, в 11 часов дня, в зале заседаний Верховного Совета СССР, в Кремле, состоялось третье заседание Совета Союза.

Председательствует — заместитель председателя Совета Союза депутат **Юсупов Усман.**

В порядке дня — прения по докладу о государственном бюджете СССР на 1940 год и исполнение государственного бюджета за 1938 год.

В прениях выступили депутат **Курбанов М.** (Кулябский округ, Таджикской ССР), Народный Комиссар химической промышленности СССР тов. **Денисов М. Ф.**, депутаты **Симонженкова М. К.** (Раменский округ, Московская область), **Киселев К. В.** (Глубокский округ, Вилейская область, БССР) и **Худайбергенов А.** (Ташаузский округ, Туркменская ССР), Народный Комиссар земледелия СССР тов. **Бенедиктов И. А.**, депутат **Ненжегераев А.** (Актюбинский округ, Казахская ССР), председатель исполкома Московского городского Совета депутатов трудящихся тов. **Пронин В. П.**, депутаты **Крих Ю. А.** (Тарнопольский округ, Вилейская область, УССР), **Кулатов Т.** (Джалал-Абадский округ, Киргизская ССР), **Вышинский А. Я.** (Вольский округ, Саратовская область), и **Пестрак Ф. С.** (Гродненский округ, Белостокская область, БССР).

На этом третье заседание Шестой Сессии Совета Союза закрывается.

Информационное сообщение о заседании Совета Национальностей

2 апреля, в 6 часов вечера, в зале заседаний Верховного Совета СССР, в Кремле, состоялось третье заседание Совета Национальностей.

Председательствует — заместитель председателя Совета Национальностей депутат **Кулагин М. В.**

В порядке дня — прения по докладу о государственном бюджете СССР на 1940 год и об исполнении государственного бюджета за 1938 год.

В прениях выступили депутаты **Ибрагимов Р. К.** (Мелеузовский округ, Башкирская АССР) и **Каркарян Г. А.** (Степанокертский округ, Нагорно-Карабахская автономная область), Народный Комиссар текстильной промышленности СССР тов. **Косыгин А. Н.**, депутаты **Казакпаев А.** (Акмолинский округ, Казахская ССР), **Притыцкий С. О.** (Гродненский округ, БССР), **Шевелев М. И.** (Центральный городской округ, Северо-Осетинская АССР) и **Трутнев В. К.** (Казанский сельский округ, Татарская АССР), Народный Комиссар легкой промышленности СССР тов. **Лукин С. Г.**, депутаты **Мирзаев Т.** (Андижанский сельский округ, Узбекская ССР) и **Кравчук И. Ю.** (Дрогобычский округ, УССР).

На этом третье заседание Шестой Сессии Совета Национальностей закрывается.

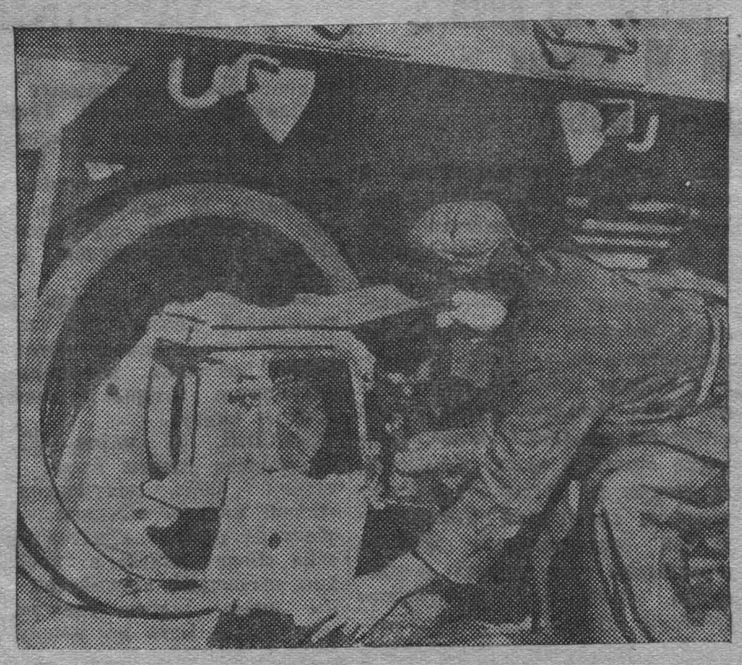

Тов. Н. Говорухин, стахановец вагоно-строительного пункта ст. Кемерово, выполняющий производственный план на 260 процентов. На снимке: тов. Говорухин за ремонтом буксы.

Фото Толстихина.

ПЕРВЫЕ ШАГИ РАБОТЫ АРТЕЛИ

В сентябре 1939 года при Кемеровском леспромсоюзе была организована новая артель имени XVIII с'езда ВКП(б). Основная работа артели — ремонт мебели, бондарные изделия и обозостроение. Артель с первых же дней энергично взялась за работу.

С сентября по декабрь 1939 года — был период для нашей артели организационным. Производственный план за этот период вместо 27000 рублей нами выполнен на 27.900 руб. Заключая договор на соцсоревнование с коллективом артели «Темп» на 1940 год, наши стахановцы и ударники обязались в новом году работать еще лучше, досрочно выполнить годовой план и повысить качество продукции. Широкое одобрение нашел в коллективе призыв московских инструментальщиков о выполнении третьей пятилетки по росту производительности труда в четыре года. С каждым месяцем неуклонно растет производительность труда.

Участвуя в социалистическом соревновании имени Третьей Сталинской Пятилетки, рабочие в первом квартале этого года добились нового успеха. Квартальный план в размере 52.000 руб. освоен с превышением на 1.000 руб. Этого мы добились в результате широкого развертывания социалистического соревнования и ударничества. Все рабочие в цехах соревнуются.

Мартовское задание выполнено на 109 проц. Отдельные стахановцы за месяц дали по две и более нормы. К числу таких, например, относятся бондарь т. Кузнецов и столяр тов. Самоделкин, выполнившие свое задание—первый на 211 проц. и второй на 202 проц. На 234 процента выполнил месячный план по ремонту обозов тов. Дятлов. От 174 до 182 проц. к норме дали бондарь тов. Комаров и столяры тт. Майдо и Дугинов.

Артель организовала выезды ремонта мебели на дому заказчиков. Таким образом в течение первого квартале нами обслужено сотни трудящихся города. Требование городского населения на необходимость ремонта их мебели на месте растет с каждым днем. Однако, артель не в силах выполнять всех заявок о выезде для ремнота мебели на месте, если она и в дальнейшем будет оставаться при наличии только имеющегося сейчас своего транспорта в 2 лошади. Требуется автомашина. Над этим вопросом следует подумать руководителям леспромсоюза.

Артель имеет большие перспективы. В целях дальнейшего развития артели и улучшения ее работы мы приступили к механизации производства. Устанавливаются станки: клепко-фуговочный, токарный, шурупный и циркульная пила. Все это даст возможность поднять производительность труда в 3-4 раза. До этого артель ютилась в маленьком помещении, где нельзя было даже как следует рабочим развернуться. В настоящее время для нашей артели отведена специальная усадьба по Мичуринской улице. Там же организуется бондарная, столярная мастерские и обозно-кузнечный цех.

Как недостаток работы, необходимо отметить слабую борьбу за качество выпускаемой продукции. На качество продукци должно быть уделяться самое серьезное внимание. Кое-что в этом направлении уже сделано, создана бракеражная комиссия, которая строго контролирует качество производимой нами работы. Сейчас уже нет случая выпуска недоброкачественных товаров.

Коллектив артели горит желанием — занять одно из первых мест в социалистическом соревновании артелей города, взял обязательство план на 1940 год в об'еме 84 тыс. рублей выполнить за полгода. Нет сомнения, что слово будет сдержанно. В первом квартале нами освоено более половины годового плана.

Председатель артели имени XVIII с'езда ВКП(б) —М. КИПРИЯНОВ.

БОРОТЬСЯ ЗА КАЧЕСТВО

Местная промышленность и промкооперация призваны удовлетворять все возрастающие потребности трудящихся, XVIII с'езд ВКП(б) поставил задачу добиться к концу третьей пятилетки увеличения выпуска продукции местной промышленности и промкооперации не менее чем в два раза.

Артель «Труженик» в истекшем году выполнила план на 116,2 проц. Она выпустила продукци сверх плана на 172 тыс. рублей. Производственные успехи минувшего года артель закрепила и в этом году. В первом квартале швейных изделий выполнено на 398 тыс. 750 рублей против 300 тысяч рублей по плану.

Артель производит разнообразный ассортимент продукции. Из давальческого материала производится пошивка верхней мужской и дамской одежды, белья, зимних и летних головных уборов. Помимо изготовлений новых видов продукции артель организовала ремонт и реставрацию поношеной одежды. Для этой цели открыт цех по моментальному ремонту верхней одежды и головных уборов, а также и гарек по их скупке. Производительность этого цеха составляет свыше 20 тысяч рублей в год. Кроме этого открыта ремонтно-пошивочная мастерская, с годовой производительностью в 15 тысяч рублей. В ближайшее время заканчивается оборудование и пускается в эксплоатацию красильная мастерская по окраске хлопчато-бумажных и шерстяных тканей.

В коллективе артели растет число стахановцев и ударников. В прошлом году в артели насчитывалось 46 стахановцев и 93 ударника. Теперь имеем 92 стахановца и 65 ударников.

Образцы социалистического труда в цехе № 2 показывает смена мастера т. Перовой. Стахановцы и ударники этой смены систематически выполняют план на 220—230 проц. По стахановски работает в этом же цехе смена мастера т. Рябинина, которая нормы выработки выполняет на 160—170 процентов. До полуторых норм ежедневно дают коллективы смен мастеров тт. Полех и В. Рябинина из цеха № 4. Значительно перекрывают

Но наряду с достигнутыми успехами у нас в работе имеется и ряд серьезных недостатков. Одним из них является недостаточная борьба за качество выпускаемой продукции, за честь марки своего производства. К сожалению, еще наблюдаются факты, когда продукция, выпускаемая артелью, по качеству изготовления не удовлетворяет потребителя. Не устранен еще полностью брак. Имеют место недоделки, которые ведут к переделкам и тем самым удорожают стоимость изготовления продукции.

Слабое внимание уделяет механизации производства артели облшвейпромсоюз. Об этом говорит следующий факт. Потребность артели в швейных машинах по скромным подсчетам определяется в 25—30 штук. Однако в прошлом году от облшвейпромсоюза их было получено всего только четыре, а в первом квартале этого года он их не дал ни одной.

Председатель артели «Труженик» М. ХМЕЛЕВ.

Что будет нового на выставке 1940 года

Каждый день приближает нас к открытию Всесоюзной сельскохозяйственной выставки 1940 года. Его с нетерпением ждут миллионы колхозников и колхозниц, работников совхозов и МТС, специалистов и организаторов социалистического земледелия.

В этом году по далеко еще не полным данным в социалистическом соревновании за право участия на выставке включились 2.700 районов, 133.600 колхозов, 4.500 МТС, 1.300 совхозов, свыше 230 тысяч бригад, 500 тысяч звеньев, свыше полумиллиона передовиков, специалистов и организаторов сельского хозяйства. К началу марта поступило уже больше 410 тысяч заявлений о желании участвовать на выставке. Приток заявлений быстро нарастает, и общее количество участников, несомненно, превысит полмиллиона.

Красноярский край представляет для широкого показа по зерновым культурам всю Хакасскую автономную область.

Хакассия, совхозы и колхозы которой добились за последние три года среднего урожая зерна в 11,7 центн. с га, будет экспонироваться в зале Сибири павильона «Зерно». Ей посвящается, художественно оформленная, центральная установка этого зала. Живопись, скульптура, фотографии, натуральные экспонаты расскажут о достижениях хакасских колхозников, о бурном развитии этой области, бывшей когда-то полуколонией царской России.

Украина выдвигает для участия на выставке все 2500 колхозов Полтавской области, которые добились за прошлый год выдающихся достижений по свиноводству.

В текущем году, и это очень отрадный факт, значительно увеличится количество районов, которые в целом явятся экспонентами выставки.

Если в прошлом году им было посвящено шесть стендов, то в этом году таких стендов будет 43. В одном только павильоне «Зерно» предполагается развернуто представить четыре района. Среди них особенный интерес вызывает Сальский район, Ростовской области. На примере этого района экскурсанты и посетители выставки увидят, как колхозники, вооруженные передовой агрономией и мощной техникой, заставляют отступить засуху. Большое панно, многочисленные диаграммы, фото, таблицы, модели, натуральные экспонаты помогут посетителям выставки подробно ознакомиться со всем комплексом стахановской агротехники, применяемой сальскими колхозниками.

Право участия на выставке завоевал и Зачепиловский район, Харьковской области. В этом районе хорошо организована учеба колхозников. В многочисленных стахановских школах они изучают опыт передовиков сельского хозяйства, осваивают методы работы, которые применялись передовиками. Учеба помогает колхозникам добиваться значительного повышения урожаев на полях, под'ема продуктивности животноводства.

Значительно шире и полнее будет представлено социалистическое животноводство. На стендах павильонов и на выставочных фермах найдут свое яркое отражение те успехи, которые достигнуты колхозами и совхозами в борьбе за выполнение решений партии и правительства о развитии общественного животноводства.

В одном только разделе «Новое в деревне» будет представлено вдвое больше ферм, чем в прошлом году. Всего же на выставке 1940 года предполагается показать свыше 5 тысяч животных и птиц.

Хотя работа по отбору живых экспонатов еще не закончена, но уже можно сказать, что среди предназначенных для выставки животных есть исключительно ценные экземпляры.

Орденоносный совхоз «Красный чабан» пришлет для показа в Москве барана нашей отечественной породы «асканийский рамбулье». В течение года это животное, весящее восемь пудов, дает 18 килограммов высокосортной шерсти. Такого количества шерсти достаточно для выработки прекрасной материи на восемь костюмов. Почти двадцать метров шерстяной ткани лучшего качества можно изготовить из годового настрига другого барана, посылаемого на выставку совхозом «Червленные буруны».

Колхоз «Сталинский путь», Кировской области, в числе прочих экспонатов своих животноводческих ферм, покажет свиноматку «Нева-II», которая выделяется рекордной длиной своего туловища — 196 сантиметров. Среди прошлогодних экспонатов свиноферм наибольшую длину туловища имел хряк «Секрет» — 192 см.

Много нового и интересного увидят посетители в павильоне «Механизации».

Сейчас 17 заводов Главсельмаша готовят для показа на выставке 213 экспонатных машин, из которых 73 являются новинками. Среди них — экспериментальные образцы 30-футового комбайна «Сталинец-5», растениепитатель, узкорядная сеялка с шириной междурядья в 50 миллиметров для ефремовских посевов, травяная сеялка. На Запорожском заводе «Коммунар» изготовляются для выставки новый широкозахватный комбайн (в 40 футов), модернизированный комбайн с мотовилами конструкции изобретателя тов. Клия, дающий возможность убирать полегший хлеб, а также комбайн с приспособлениями для уборки технических культур.

Большой интерес представляет свеклокомбайн Одесского завода имени Октябрьской революции, механизирующий уборку свеклы.

Группа трактористов - орденоносцев из Воронежской области, осмотрев экспонаты Харьковского тракторного завода, показанные на выставке 1939 года, рекомендовала внести существенные изменения в различные детали трактора. Новые экспонаты этого завода сделаны уже с учётом предложения знатных трактористов.

Харьковский завод «Серп и молот» взамен зерноочистительной машины «ВИМ-СМ-1» в этом году покажет более совершенную машину «ВИМ-СМ-2». На ней можно очищать не только зерновые, но и семена трав, проса. Производительность ее на 40 проц. выше «ВИМ-СМ-1». По предложению посетителей выставки 1939 года улучшена конструкция триера зерноочистительной машины. Он значительно облегчен в весе, упрощен его монтаж, что дает большую экономию металла.

В колхозах выросли новые замечательные кадры трактористов. Не мало среди них и женщин. О работе этих прекрасных мастериц машинизированного земледелия расскажут стенды во всех павильонах выставки.

Несколько лет назад трактористка МТС имени Вильямса, Бузулукского района, Чкаловской области, Ефросинья Дробышева дала обещание привлечь своих подруг по селу к учебе на курсах трактористок, обучить их стахановским методам труда. Свое обещание орденоносец Дробышева выполнила с честью. В прошлом году в МТС имени Вильямса работали уже 48 девушек-трактористок. Ученицы Дробышевой достигли высоких показателей и тридцать из них завоевали почетное право участия на выставке 1940 года.

Интересными и поучительными будут новые стенды павильона «Торф». На одном из них будут показаны достижения белорусского совхоза «Речица». За три последних года совхоз осушил и превратил в культурное пахотное поле две тысячи гектаров болот. Широкое применение торфяных удобрений покажет колхоз имени Кирова, Городецкого района, Горьковской области. Колхоз «Памяти Ильича», Мытищинского района, Московской области, продемонстрирует изготовление и применение для выращивания овощей торфяных горшков. С их помощью удается упростить высадку рассады, улучшить условия развития растений и повысить урожай.

Значительно более полно, нежели в прошлом году, будет показан рост химизации сельского хозяйства и достижения передовиков в этом деле.

Немало стендов будут освещать жизнь и работу переселенческих колхозов, ведущих свое хозяйство на новых землях.

Во всем величии и разнообразии продемонстрирует выставка 1940 года культуру советской деревни. Ей будет посвящен специальный зал в Главном павильоне. Посетитель здесь увидит в макетах и на фото образцовые школы, парки, больницы, родильные дома, ясли, избы-читальни, все, что есть теперь в каждом колхозе. Отдельный павильон посвящается показу развития физкультуры и спорта среди колхозников.

Нет никакой возможности даже вкратце перечислить то новое, что будет отличать выставку 1940 года от прошлогодней. Это новое посетитель найдет в каждом павильоне, на всех открытых участках и в залах выставки.

Выставка нынешнего года еще шире, полнее и ярче осветит достижения нашего сельского хозяйства и будет содействовать новым победам колхозного строя.

И. ГАМОВ.

Отклики иностранной печати на доклад тов. Молотова на VI Сессии Верховного Совета СССР

БОЛГАРИЯ.

СОФИЯ, 1 апреля. (ТАСС). Газета «Дума», комментируя доклад товарища Молотова на Сесси Верховного Совета СССР, пишет: «произнесенная перед Верховным Советом советской России речь Народного Комиссара Иностранных Дел Молотова раз'ясняет твердую позицию, занятую Советским Союзом, волнующим весь мир по вопросам войны и мира».

Советский Союз разрешил с большим успехом свои задачи на севере. Стремясь остаться вне войны, он будет зорко следить за событиями, держа оружие в руках.

Речь Молотова является свидетельством твердой оборонительной политики России, ибо она глубоко сознает свою историческую задачу, жертвовать которой она не будет во имя чужих интересов.

ЭСТОНИЯ.

ТАЛЛИН, 1 апреля. (ТАСС). Все эстонские газеты публикуют доклад депутата Верховного Совета СССР товарища Жданова об образовании Карело-Финской Советской Социалистической Республики.

РУМЫНИЯ

БУХАРЕСТ, 2 апреля. (ТАСС). Вся румынская печать продолжает комментировать доклад Молотова о внешней политике Советского правительства. Все газеты помещают сообщение румынского телеграфного агентства «Радор» о передовой «Правды» за 31 марта. Газеты подчеркивают, что заявления товарища Молотова о независимости внешней политики Советского Союза, проводящего политику нейтралитета, не желающего становиться орудием империалистических интересов западных держав.

Газета «Универсуль» подчеркивает решительную позицию СССР в отношении так называемого оборонительного союза северных стран.

ЛАТВИЯ

РИГА, 2 апреля. (ТАСС). Газета «Брива Земе», комментируя доклад Молотова, пишет: «Основным содержанием главным стержнем доклада является подтверждение и резкое подчеркивание нейтралитета Советского Союза. Советский Союз не желает участвовать в европейской войне». Заявление Молотова, — продолжает газета, — о сохранении Советским Союзом строгого нейтралитета должно быть встречено особенным удовлетворением сейчас, когда воюющие страны всеми средствами пытаются использовать другие страны в своих интересах, совершенно не считаясь с действительными принципами нейтралитета, чем свидетельствует хотя бы находящийся под угрозой неоднократно нарушаемый нейтралитет Норвегии. «Подчеркивая, что торговля с воюющими государствами не задевает и не мешает продолжению политики нейтралитета и что эту торговлю каждое государство может вести по своему желанию, пишет газета, Молотов выразил не только мнение Советского Союза, но точку зрения остальных нейтральных государств».

ГЕРМАНИЯ

БЕРЛИН, 2 апреля. (ТАСС). «Фелькишер беобахтер» на видном месте помещает изложение передовой «Правды» от 31 марта, посвященной докладу Молотова. Московский корреспондент «Дейче Альгемейне Цейтунг» пишет: «На многочисленных собраниях, проходящих по всему Советскому Союзу, выносятся резолюции, в которых одобряется внешняя политика Советского правительства».

БОЛГАРИЯ

СОФИЯ, 2 апреля. (ТАСС). Вчера газета «Мир», комментируя доклад Молотова, рассматривала его как «важнейшее событие дня, особенно в той его части, которая говорит, что Советский Союз продолжает проводить политику нейтралитета».

Печать широко освещает работу Сессии Верховного Совета СССР. Утренние газеты подробно излагают доклад Зверева и передают решение Сессии об образовании Карело-Финской Союзной Республики.

Декларация шведского правительства

БЕРЛИН, 1 апреля. (ТАСС). Германское информбюро передает, что шведское правительство огласило сегодня перед обеими палатами рейхстага декларацию о политических и дипломатических событиях во время русско-финского конфликта и о позиции Швеции. Декларация правительства содержит исторический обзор событий и приводит новые сведения о стремлении западных держав осложнить положение на севере посылкой туда своих войск. О позиции шведского правительства в декларации, между прочим, говорится, «как с финской, так и шведской стороны доказано, что помощь, оказанная Швецией Финляндии и других государств в особенности со стороны Великобритании и Франции, то с самого начала шведское правительство на деле доказало свою готовность облегчить поставку материалов, а также пропуск добровольцев через шведскую территорию. Но, когда Швеция должна была пропустить войска воюющих стран, правительство подчеркнуло, что оно не может дать на это разрешение. Наконец, правительство, исходя из готовности финского правительства вновь начать переговоры предложило свое содействие». Правительственная декларация содержит интересные новые сведения о позиции западных держав. 2 марта, в то время, когда между Финляндией и Россией уже велись переговоры о мире, Даладье сообщил шведскому королю о численности войск западных держав, предназначенных для отправки в Финляндию и выяснял возможность пропуска этих войск через Швецию. Шведский король в ответной телеграмме выразил пожелание, чтобы предполагаемые действия западных держав не осуществлялись, так как он очень опасается за их последствия. Король добавил, что попрежнему делаются попытки добиться заключения приемлемого для Финляндии мира. В тот же день английский посланник в Стокгольме заявил шведскому министру иностранных дел о точке зрения западных держав, согласно которой единственным способом оказать Финляндии действенную помощь является отправка войск. Эти войска должны пройти через территорию Норвегии и Швеции. Английское правительство намерено просить об официальном согласии пропуска войск Английское правительство сознает, что шведское и норвежское правительства могут опасаться, что это вызовет сильную реакцию в Германии. На этот случай западные державы из'являют готовность оказать Швеции и Норвегии широкую военную помощь, подготовка к чему уже ведется.

Это английское заявление было в тот же день поддержано французским посланником. Однако шведское правительство ответило на этот запрос устным отказом. 5 марта финское правительство сообщило через шведское правительство и его посланника в Москве, что оно в принципе принимает прежние русские предложения и ждет уведомлении о времени и месте переговоров. Оно предлагает заключить перемирие. Шведский посланник сообщил об этом в Москве 6 марта утром. Но предложение о перемирии было с русской стороны отклонено. 6 марта советскому правительству было сообщено, что финское правительство решило послать в Москву делегацию. 8 марта английский и французский посланники были информированы шведским министром иностранных дел о содействии Швеции мирным переговорам. Причем было подчеркнуто, что в этом вопросе не было контакта между Швецией и Германией. Одновременно министр иностранных дел подчеркнул, что слухи о нажиме Швеции на Финляндию неверны. Хотя мирные переговоры продолжались 12 марта до 12 часов дня, как устанавливается шведской правительственной декларацией, английский посланник передал шведскому министру иностранных дел документ, в котором говорилось, что английское правительство получило от финского правительства недвусмысленное ходатайство о том, чтобы английское и французское правительство сделали немедленное предложение шведскому и норвежскому правительствам пропустить английские и французские войска в Финляндию через шведскую и норвежскую территории. Посланник ходатайствовал о согласии шведского правительства на немедленный пропуск войсковых соединений через Швецию. Такое же сообщение было передано английским посланником в Осло. По этому поводу в декларации шведского правительства говорится: «Принимая во внимание стадию, в которой достигли мирные переговоры в Москве, учитывая, что согласно категорическому заверению Таннера шведскому министру иностранных дел о том, что Финляндия не просила помощи у западных держав, Гюнтер ответил английскому посланнику, что надо отложить этот вопрос по крайней мере до следующего дня. В этот же день вечером в Москве был подписан Мирный Договор».

ГЕРМАНСКАЯ „БЕЛАЯ КНИГА“

БЕРЛИН, 31 марта. (ТАСС). Министерство иностранных дел опубликовало «Белую книгу»— польские документы к предистории настоящей войны. В первом выпуске «Белой книги» опубликовано 16 документов, которые печатаются на польском (факсимиле подлинников), на немецком языках.

Вчера на конференции представителей иностранной прессы в министерстве иностранных дел были показаны подлинники 9 документов, которые вошли в «Белую книгу».

БЕРЛИН, 31 марта. (ТАСС). Германские газеты вчера напечатали часть документов из «Белой книги». «Фелькишер Беобахтер» пишет: «Третья германская «Белая книга» в предистории нынешней английской войны имеет особое значение. В резиденции Бека мы нашли целый вагон материалов, которые компрометируют не только их последнего владельца, но и различные правительства, а также отдельные дипломатические лица. Эти документы вскрывают желания западных держав уничтожить Германию путем войны. Это было еще задолго до германского «нападения» на Прагу, которое по словам Чемберлена явилось решающим поворотным пунктом в английской политике.

Польские послы за границей, сообщения которых составляют главное содержание в «Белой книге», были достаточно предусмотрительными людьми. Знали с кем имели дело в Париже, Лондоне, понимали положение лучше, чем в Варшаве. Какую помощь можно было ожидать от Чемберлена и Даладье? Через все сообщения проходит красной нитью боязнь, что Польша должна платить за ненависть плутократических стран к молодым державам Европы. Не менее интересны и документы, которые иллюстрируют давление на малые нейтральные государства.

Такими документами являются сообщения польских послов о роли американских дипломатов Буллита, Кеннеди и Бидла. Эти три господина, прежде всего мистер Буллит в Париже, забыв о своей чести, стремились к тому, чтобы приблизить Европу к войне. Что побудило этих господ из далекой Америки к тому, чтобы стать не только бурными проводниками польских требований, но пособниками разжигания злобы поляков?

Мы сегодня публикуем часть документов. Остальные будут напечатаны в ближайшие дни. «Белая книга» передает все документы не только в немецком переводе, но и в польском оригинале с варшавскими номерами и подписями.

Американская печать о германской „Белой книге“

НЬЮ-ЙОРК, 1 апреля. (ТАСС). Как пишет газета «Нью-Йорк Таймс», корреспонденты, которые ознакомились с документами польских архивов в германском министерстве иностранных дел, склонны верить в их подлинности. Подписи, отметки на полях этих документов, повидимому, достоверны. Газета «Нью-Йорк Таймс», ранее отрицавшая подлинность этих опубликованных документов, теперь признает, что ряд заявлений, приписываемых Буллиту, Кеннеди, повидимому, соответствует действительности.

Газета «Нью-Йорк геральд трибюн», подробно комментирует опубликование документов польских архивов. Подчеркнув что «Сочувствие Рузвельта Англии, Франции, не возлагает на США ответственности за войну. Газета признает подлинность опубликованных документов и резко критикует Рузвельта. Она заявляет, что факты, указанные в «Белой книге» показывают «полную непригодность» методов внешней политики правительства США.

В январе прошлого года, — продолжает газета,— на совещании членов сенатской комиссии по иностранным делам стало ясно, что «Рузвельт зашел слишком далеко в своих обязательствах в отношении Англии и Франции». Газета свидетельствует, что уже тогда подозревали, что «Рузвелт поручил своим представителям передать его мнение руководителям Англии и Франции».

Лица, знакомые с дипломатами, упоминающимися в «Белой книге», заявляют, что содержащиеся в ней высказывания, приписываемые этим дипломатам почти совпадают с мнениями, которые они открыто высказывали.

Германская печать о „Белой книге“

БЕРЛИН, 2 апреля. (ТАСС). Информационное бюро передает комментарии официоза германского министерства иностранных дел «Дейче Дипломатиш—Политише Корреспонденц» к германской «Белой книге». «Из Варшавских документов, — пишет официоз, — видно, что мюнхенское заявление имело для Англии лишь условную ценность и что Франция все более уклонялась от существа декабрьского соглашения с Германией. Возможный компромисс Польши с Германией стал рассматриваться открыто как угроза. В этой дипломатической игре участвовали отнюдь не только политики Англии и Франции. Ошеломляющим является то, что официальные дипломатические представители США активно способствовали возникновению конфликта между третьими державами».

В связи с появившимися в американской печати заявлениями Буллита и Потоцкого, отрицающих подлинность приводимых в «Белой книге» документов, «Фелькишер беобахтер пишет: «Каждый документ имеет точный регистрационный номер польского посольства в Вашингтоне. Граф Потоцкий и Буллит могут еще раз прочесть копии своих телеграмм Беку. То же можно посоветовать Лукасевичу и Рачинскому в Париже и Лондоне». «Цвельфурблат» заявляет: «Слабые попытки разоблаченных лиц, отказаться теперь от своих разговоров и действий, позволяют даже издали видеть их нечистую совесть. Потоцкий забывает, что своей собственной подписью сводит на нет свое опровержение. Может быть теперь они будут осторожнее с громкими фразами. В противном случае Берлин огласит еще более убедительные».

Отклики в США на опубликование германским министерством иностранных дел „Белой книги“

НЬЮ-ЙОРК, 31 марта. (ТАСС). Вся американская печать поместила вчера сообщения из Берлина об опубликовании документов, обнаруженных в архивах польского министерства иностранных дел. Газета «Сэн» (выходит в Нью-Йорке) поместила это сообщение с заголовком на восьми колонках «Германские национал-социалисты публикуют документы, чтобы доказать, что Рузвельт намерен вступить в войну». «Нью-Йорк Уорлд Телеграмм» дает заголовок: «Германские национал-социалисты заявляют, что США обещали принять участие в войне». «Нью-Йорк пост» пишет: «Берлин разоблачает обещание Рузвельта помочь Англии и Франции разгромить Германию».

ВАШИНГТОН, 31 марта. (ТАСС). Отвечая на вопросы представителей печати относительно опубликования германским правительством «Белой книги Рузвельт заявил, еще не читая сообщений из Берлина. Необходимо относиться с величайшим скептицизмом к любой европейской пропаганде в настоящее время. Он подчеркнул, что не намерен обсуждать данный вопрос с Буллитом, который находится в США.

Телеки у Хорти

БЕРЛИН, 1 апреля. (ТАСС). Германское информбюро передает: сегодня венгерский премьер Телеки информировал регента Хорти о результатах поездки в Италию.

Война в Европе

На западном фронте

БЕРЛИН, 2 апреля. (ТАСС). В сводке верховного командования германской армии говорится: «На западном фронте никаких особых событий. Германская авиация продолжала вчера успешную разведку над Северным морем и восточной Францией. В боях два германских разведывательных самолета сбили два французских истребителя. Один английский разведывательный самолет сбит при попытке проникнуть в германскую бухту. Из полета не вернулся один германский самолет».

ПАРИЖ, 2 апреля. (ТАСС). Во вчерашнем вечернем коммюнике говорится: «Авиация обеих сторон проявляла усиленную активность. Произошло много воздушных боев, результаты которых еще неизвестны. Все французские самолеты возвратились на свои базы. 31 марта звено французских истребителей встретило значительно превосходящие силы противника. Было сбито два французских самолета. Остальные возвратились на базы».

В сегодняшнем утреннем коммюнике говорится, что ночь прошла спокойно на всем фронте.

Сообщение германского агентства о предании военному суду бывших руководителей польского правительства

БЕРЛИН, 2 апреля. (ТАСС). По сообщению германского информационного бюро, укрывающиеся в Анжере члены бывшего польского парламента вынесли решение, в котором требуют предания военному суду за измену бывшего министра иностранных дел полковника Бека, бывшего главнокомандующего польской армией Рыдз-Смиглы и бывшего премьера генерала Славой-Складовского. Рыдз-Смиглы пред'явлено обвинение в «недостаточных мерах по обороне страны, неспособности вести войну и, наконец, в том, что бежал за границу в то время, как польское войско еще продолжало бороться».

Французская цензура не пропускает ни одного сообщения, касающегося этого решения и препятствует также английским корреспондентам посылать об этом сообщения лондонским газетам.

Военные действия в Китае

В ЮЖНОМ КИТАЕ

Продолжаются бои юго-западнее Наньнина в районе Фуцзяня. Китайские войска выбили японцев из одного пункта.

Предпринятое японцами наступление в районе Самшуй западнее Кантона отбито.

В СЕВЕРНОМ КИТАЕ

Небольшой японский отряд разбит китайскими войсками в окрестностях Уюаня на западе провинции Суйюань. Потери японцев исчисляются в двести человек.

В ЦЕНТРАЛЬНОМ КИТАЕ

30 марта китайские войска выбили японцев из одной деревни вблизи Сяошаня в провинции Чжэцзян.

В СЕВЕРНОМ КИТАЕ.

В западной части провинции Суйюань японские войска 25 марта форсировали реку Уцзя-Хэ, севернее Уюаня. Численность японских войск, действующих в этом секторе, около десяти тысяч человек.

27 марта китайские партизаны пустили под откос японский воинский поезд, шедший по Датун-Пучжоуской железной дороге. Убито и ранено более ста японцев. (ТАСС).

Содержание секретного соглашения между Ван Цзин-веем и Японией

ШАНХАЙ, 2 апреля. (ТАСС). Журнал «Чайна Уикли Ревью» в феврале опубликовал текст секретного соглашения, заключенного между Ван Цзин-веем и представителями японского правительства 30 декабря 1939 года.

Соглашением предусматривается признание Китаем Манчжоу-Го, то-есть отторжение от Китая четырех северо-восточных провинций, лишение Китая самостоятельности во внешней и внутренней политике. Пятый пункт второго приложения к первому разделу так и гласит: «Япония пошлет своих советников в новое центральное правительство Китая, с целью содействия различного рода предприятиях реконструкции страны, кроме того, пошлет своих советников в различные органы в зонах тесного китайско-японского сотрудничества».

Во втором разделе соглашения говорится о включении Китая в «оборону против коммунизма». Пункт второй гласит: «Япония и Китай будут рассматривать совместную оборону против коммунизма, как общую цель. Япония расположит необходимое количество войск в Северном Китае и Монголии». В пункте четвертом сказано: «Войска, находящиеся в Северном Китае и зоне нижнего течения реки Янцзы, останутся в этих районах до полного установления мира и порядка».

В шестом пункте указывается: «Япония оставляет за собой общее право контроля за деятельностью железных дорог, аэропортов, почты, основных портов и водных путей в зонах расположения японских войск».

В заключении раздела имеется пункт о посылке Японией советников инструкторов в китайскую армию и полицию.

Условия третьего раздела соглашения передают всю экономику Китая под полный контроль Японии.

В примечании говорится «Новое центральное правительство Китая будет платить Японии контрибуцию за понесенные японским правительством потери в Китае со времени возникновения инцидента».

Соглашение предусматривает, что все вопросы, касающиеся внутренней Монголии, будут разрешаться на основе факта оккупации этой части Китая японскими войсками.

«Центральное правительство Китая, — говорится в этом разделе, — признает антикоммунистический и автономный характер федеративного автономного правительства Монголии, как совершившийся факт».

Амой и другие острова южного побережья Китая, включая Хайнань, фактически включаются в состав японской империи.

Соглашение ликвидирует интересы и права третьих держав в Китае.

Вр. и. о. ответ. редактора
В. КОНДАКОВ.

ГОСЦИРК.
СКОРО ИНТЕРМЕДИЯ
ГРАНИЦА НА ЗАМКЕ
УЧАСТВУЕТ ВСЯ ТРУППА.
ГОСЦИРК.

ГОСЦИРК
Телефон 2-63, 3-39.
5 и 6 апреля
последние 2 гастроли
заслуженного артиста РСФСР орденоносца МАЯЦКОГО П. Н. со своим аттракционом
МОТО-ГОНКИ
на 6-ти мотоциклах
и грузинского ансамбля под руководством орденоносца ГОЛЯДЗЕ И. Г.
Начало в 8 часов вечера.
6 апреля ДНЕВНОЕ ПРЕДСТАВЛЕНИЕ.
Начало в 1 час дня.

Уралэнергомонтажу
ТРЕБУЮТСЯ:
слесари, котельщики, паропроводчики и такелажники.
Условия оплаты по соглашению. Обращаться: КемГРЭС, коммутатор ГРЭС'а, № 66, 2 звонка. 632—2

ГОРТЕАТР.
5—6 апреля Мой сын.

КИНОТЕАТР „МОСКВА“
5 апреля демонстрируется новый звуковой художественный фильм
АРИНКА.
Начало сеансов: 4-6-8-10. Касса с 3 ч. дня.
Скоро! „Моряни“.

Учкомбинат горсовета
производит обмен
валенок, подхомутников, подседельников организациям и частным лицам на шерсть разных сортов.
Здесь же принимаются заказы
на изготовление валенок, подхомутников из материала заказчика. Сроки по согласию заказчика. Ул. Мичурина, № 54.
637—2 Дирекция.

ГОРТЕАТР. 8 апреля
Юбилейный спектакль артиста
И. М. КИТОВА-КРАМОВА
ПЬЕСА
УРИЕЛЬ АКОСТА.
Предварительная продажа билетов производится в кассе театра.

Кузбассетьстрой
принимает заказы
на изготовление металлических конструкций из материала заказчика. Там же нужны: землекопы, бетонщики и чернорабочие. Адрес конторы: Советская, № 8. 631—2

ПРОДАЕТСЯ КИРПИЧ,
годный для строительства. Справляться: ул. Мичурина, № 54, телеф. № 64. 635—2

Упол. Облита № В—20352. Гор. Кемерово, типография изд-ва «Кузбасс». Заказ № 62. Тираж 13.000.