ПРОЛЕТАРИИ ВСЕХ СТРАН, СОЕДИНЯЙТЕСЬ!

КУЗБАСС

ОРГАН КЕМЕРОВСКОГО ГОРКОМА ВКП(б) И ГОРСОВЕТА НОВОСИБИРСКОЙ ОБЛАСТИ

№ 4 (4347) 6 ЯНВАРЯ 1940 г., суббота Цена 10 коп.

СЕГОДНЯ В НОМЕРЕ:

Великая клятва воинов страны социализма (Передовая «Правды».

Указ Президиума Верховного Совета СССР (1 стр.).

Разговор тов. Папанина с тов. Бадигиным по радио (1 стр.).

Первая сессия Кемеровского горсовета (1 стр.).

Руководить приемом в партию — из доклада секретаря горкома ВКП(б) тов. Сифурова на пленуме горкома партии 2 января 1940 г. (2 стр.).

Бакинская стачка 1904 года — в помощь изучающим историю ВКП(б) (2 стр.).

Г. Носковец — Первые дни работы шахты «Северная» в новом году (3 стр.).

М. Крымская — К итогам второй четверти учебного года (3 стр.).

Баранов — Об изучении индивидуальных особенностей учащихся (3 стр.).

Прибытие в Москву японской торговой делегации (4 стр.).

Зверское насилие маннергеймовских банд над мирным населением (4 стр.).

Последний взнос за КВЖД произведен (4 стр.).

Великая клятва воинов страны социализма

(Передовая «Правды» за 4 января 1940 года).

Год назад Президиум Верховного Совета СССР утвердил в соответствии с Конституцией Союза Советских Социалистических Республик текст военной присяги для воинов страны социализма. Верные своей священной клятве, Красная Армия и Военно - Морской Флот доблестно и беспорочно служат родине и своему великому народу. Под знаком выполнения военной присяги бойцы, командиры и политработники армии и флота провели боевые учения, изучали уставы, повышали уровень своих знаний. В боях с польскими панами, на далеком Халхын-Голе, в боях за освобождение финского народа, всюду, где надо силой оружия решать задачи, поставленные перед Красной Армией и Военно - Морским Флотом государством рабочих и крестьян, воины страны социализма свято и нерушимо соблюдают клятву, данную родине.

Военная присяга является ярким законченным выражением высокого морального облика советского патриота — защитника социалистического отечества. Боец Рабоче - Крестьянской Красной Армии знает, что он служит своей родине, своему народу, выполняет высокий воинский долг во имя блага отечества. В нашей стране интересы государства и гражданина неотделимы. Воин социалистической родины в советском обществе — почетный человек, окруженный всеобщим вниманием и любовью. В немногих, но сильных словах военной присяги выражены глубокие патриотические чувства нашего народа, его любовь к воинскому делу, выражена забота партии и правительства о дальнейшем усилении мощи вооруженных сил страны социализма:

«Я, гражданин Союза Советских Социалистических Республик, вступая в ряды Рабоче - Крестьянской Красной Армии, принимаю присягу и торжественно клянусь быть честным, храбрым, дисциплинированным, бдительным бойцом, строго хранить военную и государственную тайну, беспрекословно выполнять все воинские уставы и приказы командиров, комиссаров и начальников.

Я клянусь добросовестно изучать военное дело, всемерно беречь военное и народное имущество и до последнего дыхания быть преданным своему народу, своей советской родине и рабоче - крестьянскому правительству.

Я всегда готов по приказу рабоче - крестьянского правительства выступить на защиту моей родины — Союза Советских Социалистических Республик и, как воин Рабоче - Крестьянской Красной Армии я клянусь защищать ее мужественно, умело, с достоинством и честью не щадя своей крови и самой жизни для достижения полной победы над врагами.

Если же по злому умыслу я нарушу эту мою торжественную присягу, то пусть меня постигнет суровая кара советского закона, всеобщая ненависть и презрение трудящихся».

Эти священные слова присяги бережно хранит в своем сердце каждый боец Рабоче - Крестьянской Красной Армии и Военно-Морского Флота. Следуя присяге, наши воины героически сражаются с врагами. Младший командир Ф. Ситниченко, посланный со срочным донесением в штаб полка, попал под огонь неприятеля и был тяжело ранен. Превозмогая боль, рискуя жизнью, тов. Ситниченко продолжал итти вперед. Напряжением всей своей воли он выполнил приказ. В местной красноармейской газете о его подвиге были написаны стихи:

«...смешались небо и земля, вертелось все вокруг,
Но он пакета до конца не выпустил из рук.
И только в руки свой пакет начальнику вручив,
Лицом на пыльную траву упал он, еле жив.
Так из последних сил связист приказ доставил в полк. Учись, товарищ, выполнять, как он, священный долг!».

Во время боев с польскими панами младший командир Усачев с тремя бойцами попал в засаду. Не растерявшись, бойцы бросились на врагов. Четверо воинов Рабоче - Крестьянской Красной Армии принудили положить оружие девятнадцать бандитов.

История Рабоче - Крестьянской Красной Армии насыщена прекрасными подвигами, совершенными во славу родины. В подвигах этих отражены величие и сила военной присяги сила клятвы, данной воинами страны социализма.

Каждый военнослужащий принимает присягу в индивидуальном порядке. Этот порядок присяги имеет большой, глубокий смысл. Каждый боец дает торжественное обещание обдуманно, с полным сознанием своей личной ответственности. Этот порядок мог быть введен лишь тогда, когда наша Красная Армия, как и вся наша страна, достигла большого политического и культурного роста. Красная Армия и Военно - Морской Флот состоят сплошь из людей грамотных. Индивидуальная присяга — яркое свидетельство мощи социалистического государства, силы армии, тесной сплоченности армии и народа.

23 февраля 1939 года, в торжественный день присяги, народный комиссар обороны, маршал Советского Союза тов. Ворошилов сказал:

«Красная Армия, в силу исторически сложившихся условий, может существовать только как непобедимая, всесокрушающая сила. Она таковой является, она таковой всегда будет.

...Нужно работать, товарищи, так, чтобы великое историческое дело Ленина — Сталина благополучно и успешно развивалось под надежным щитом Рабоче - Крестьянской Красной Армии. Оно так и будет. Залогом этому служит наша клятва, наша военная присяга»

Вся военная учеба в Красной Армии проводится таким образом, чтобы военная присяга выполнялась неукоснительно, чтобы каждый боец сознавал святость воинского долга. Великий день принятия военной присяги навсегда запечатлевается в сознании каждого бойца Красной Армии и Военно- Морского Флота.

Честно выполнять присягу — это значит, не покладая рук, работать над улучшением качества боевой подготовки, учиться своей воинской специальности, не допускать ни малейших нарушений железной воинской дисциплины, не отступать от требований боевых уставов, выполнение которых крепит обороноспособность нашей родины, подготовляет победы Красной Армии на полях сражений.

«Защита отечества есть священный долг каждого гражданина СССР», — так гласит статья 133 Сталинской Конституции.

В жестоких битвах с многочисленными врагами наш народ отстаивал и отстоял свою родину. Народы нашей страны совершили величайшую в истории революции, свергли власть капиталистов и помещиков, установили советскую власть. Все свои силы, всю свою энергию трудящиеся нашей страны отдают великому делу строительства социализма. Из страны нищей, некультурной, разоряемой хищными эксплуататорами—помещиками и капиталистами, наша родина превратилась в могучую социалистическую державу, грозную для всех врагов, в страну, где процветает культура, где все заботы государства направлены для блага народа.

Советский народ горячо любит свою родину и никому никогда не даст ее в обиду. Защищая свою родину, воины Рабоче - Крестьянской Красной Армии выполняют свой долг перед народом. И народ никогда не простит тому, кто нарушит свой воинский долг, кто преступит священную клятву воина. Уделом клятвопреступника будут суровая кара советского закона, всеобщая ненависть и презрение трудящихся.

Сила и крепость военной присяги уже изведаны врагами Советского Союза. Верные своему торжественному обещанию, наши храбрые воины и впредь будут сражаться, как львы, за свое отечество, за дело Ленина — Сталина, за свое боевое знамя, овеянное славой!

ОПЕРАТИВНАЯ СВОДКА штаба Ленинградского военного округа

В течение 4 января на фронте не произошло ничего существенного.

Красноармейцам, краснофлотцам, командирам и политработникам Ленинградского военного округа и Краснознаменного Балтийского флота

Первая сессия Ленинградского городского совета депутатов трудящихся от имени трудящихся великого города Ленина шлет пламенный привет отважным воинам советского народа — красноармейцам, краснофлотцам, командирам и политработникам Ленинградского военного округа и Краснознаменного Балтийского флота.

Дорогие товарищи! Сегодня мы, избранники трудящихся города Ленина, собрались на первую сессию Ленинградского совета. Ленинград, как и вся страна, завершил перестройку органов государственной власти на основе самой демократической в мире Конституции — Сталинской Конституции. Сегодня мы приступаем к деловой работе. В этот день наши чувства обращены в первую очередь к вам, доблестные сыны героической Красной Армии и Военно-Морского Флота.

Славные сыны советского народа! Вы отстаиваете безопасность нашего прекрасного города Ленина с его трех с половиной миллионным населением, с его славными революционными традициями, с его мощной индустрией и передовой культурой. Вы отстаиваете безопасность города, в котором каждый камень напоминает о крови, пролитой революционным народом во имя победы социализма, города, неразрывно связанного с именами великих отцов советского государства — Ленина и Сталина.

Дорогие товарищи! Вы своей борьбой уничтожаете опаснейший очаг войны, оказывая неоценимую услугу всему передовому и прогрессивному человечеству.

Красная Армия, армия пролетарского интернационализма, выступает как освободительница финского народа от его кровавых палачей Маннергейма, Таннера и их шайки. Красная Армия, помогающая финскому народу в его борьбе за освобождение, несет светлое будущее демократической Финляндии.

Вы, дорогие товарищи, спасаете финский народ от средневекового варварства угнетателей и палачей. От вас, товарищи, зависит судьба финского народа.

Борясь против финляндской военщины, помогая финскому народу, вы выступаете мощной силой сталинской политики мира и дружбы народов. На финляндском плацдарме столкнулись две силы, две политики: политика Советского Союза, рассчитанная на обуздание провокаторов империалистической войны, и политика наиболее реакционных кругов международного империализма, рассчитанная на разжигание войны, на истребление миллионов людей.

Громя белофинские банды, вы срываете кровавые планы провокаторов мировой войны.

Весь мир знает, что, решая эти исторические задачи, вы, беззаветно преданные нашей родине, великому знамени Ленина — Сталина, проявляете чудеса героизма и отваги. С именем Сталина на устах идете вы в бой и побеждаете.

В эти дни героических боев мы душой и сердцем с вами, дорогие товарищи. Армия и народ, тыл и фронт у нас едины, как никогда. В знак поддержки боевых действий, в знак солидарности с вами трудящиеся города Ленина широко развернули социалистическое соревнование. Рабочие, стахановцы дают новые производственные рекорды. С новой энергией работает интеллигенция. Трудящиеся Ленинграда в знак горячей любви к вам организуют сбор подарков действующей армии.

Дорогие товарищи! 24 декабря на выборах местных органов советской власти полностью и безраздельно победил несокрушимый сталинский блок коммунистов и беспартийных. Велико значение этой победы. Она показывает, что советский народ под знаменем ленинско-сталинской партии готов отразить любой натиск врагов. Пусть радуются этому наши друзья. Пусть содрагаются наши враги при известии об этой замечательной победе.

Мы, депутаты Ленинградского городского совета, от имени трудящихся города Ленина выражаем вам, дорогие товарищи, чувство горячей благодарности за храбрость, отвагу и доблесть, с которой вы отстаиваете безопасность славного города Ленина и нашей родины. Мы ни на минуту не сомневаемся, что также храбро, беззаветно и самоотверженно вы пойдете вперед к полной победе, ломая на своем пути все препятствия, сокрушая в прах подлую белофинскую гадину, и с честью выполните свою задачу. В этой героической борьбе на ваших знаменах будут ярко гореть слова, сказанные товарищем Сталиным в его телеграмме на имя главы Народного правительства Финляндии тов. Отто Куусинена: «Желаю финскому народу и Народному правительству Финляндии скорой и полной победы над угнетателями финского народа, над шайкой Маннергейма — Таннера».

Так пусть же гордо и победно шествует вперед наша действующая Красная Армия, наш действующий Красный Флот!

Вперед, славные воины страны социализма, к полному уничтожению врага!

Вперед под знаменем Маркса — Энгельса — Ленина — Сталина!

Вперед за родину, за Сталина!

ПЕРВАЯ СЕССИЯ ЛЕНИНГРАДСКОГО ГОРОДСКОГО СОВЕТА.

Прием товарищем Молотовым главы болгарской торговой делегации г. Божилова

Вчера, четвертого января, председатель Совета Народных Комиссаров СССР и Народный Комиссар Иностранных Дел тов. В. М. Молотов принял главу болгарской торговой делегация министра финансов Болгарии г. Божилова.

На приеме присутствовали болгарский посланник в Москве г. Антонов и зам. наркома иностранных дел тов. В. Г. Деканозов.

На снимке: забойщик шахты „Центральная" тов Култаев, награжденный значком „Отличник социалистического соревнования Наркомугля СССР". Фото Толстихина.

УКАЗ ПРЕЗИДИУМА ВЕРХОВНОГО СОВЕТА СССР

о награждении т. т. Доронина Н. Д., Доронина А. Д. и Доронина В. Д.

За успешную работу и инициативу в деле укрепления обороноспособности СССР — наградить:

Орденом «Знак почета»

1. Доронина Николая Дмитриевича — студента МИИТ.

Медалью «За трудовое отличие»

1. Доронина Анатолия Дмитриевича — красноармейца.
2. Доронина Владимира Дмитриевича — инженера завода им. Горбунова.

Зам. председателя Президиума Верховного Совета СССР А. БАДАЕВ.

Секретарь Президиума Верховного Совета СССР А. ГОРКИН.

Москва, Кремль. 4 января 1940 года.

Идем по радиопеленгу „Седова"

БОРТ ЛЕДОКОЛА «ИОСИФ СТАЛИН», 4 января. (РадиоТАСС). С невероятным трудом пробиваемся вперед. До «Седова» остается 20—25 миль. Координаты «Седова» 80 градусов 55 минут северной широты 3 градуса 10 минут восточной долготы. Сегодня в ночь один час после временной остановки снова продвигаемся вперед. Пробив ледовый барьер, идем по радиопеленгу «Седова».

ПАПАНИН.

Первая сессия Кемеровского городского совета

Вчера состоялась первая сессия Кемеровского городского совета депутатов трудящихся.

Открыл первую сессию старейший депутат тов. Дряхленко. Председателем сессии был избран депутат тов. Новокрещенов, секретарем депутат тов. Суворова.

Депутаты по-деловому обсудили вопросы повестки дня. Председателем исполнительного комитета Кемеровского городского совета единодушно избран депутат Г. П. Головицын, зам. председателя — Г. А. Калмыков, ответственным секретарем — М. Р. Запорожченко. Сессия образовала 11 отделов и 8 постоянных комиссий городского совета и утвердила заведующих отделами.

Подробный отчет о первой сессии будет опубликован в следующем номере газеты «Кузбасс».

Разговор тов. Папанина с тов. Бадигиным по радио

Сегодня в 0 часов 30 минут состоялся радиоразговор Папанина с Бадигиным.

Папанин. Здравствуй, дорогой Константин Сергеевич! Видите ли наши прожекторы или мешает облачность? Мы попали в тяжелые ледяные поля, вокруг идет сильное сжатие, на глазах вырастают огромные торосы. Мы решили немного выждать до перемены обстановки, чтобы зря не тратить уголь. Потом снова к вам. Когда будет хорошая видимость установите лампу на мачте «Седова». Мы считаем, что нас с вами разделяет не больше 20—25 миль. Есть ли у вас сейчас одновременное с нами сжатие или нет?

Бадигин. Добрый вечер, дорогой Иван Дмитриевич! Сжатия поблизости нашего судна сейчас нет. Справа, метров за пятьсот, видно разводье, но думаю что оно идет недалеко. Как я вам уже сообщал, с левого борта несколько дней подряд были значительные подвижки и перемещения битого льда на большом пространстве. В последние часы у нас на высоте 20 метров горит тысячасвечевая лампа, свет не мешал следить за вами. Кроме того ухудшилась видимость по горизонту. После нашего разговора выключу свет у себя. Прошу вас дать команде распоряжение поводить для «Седова» прожекторами, результат сейчас же сообщу. Думаю, что выждать сжатие — это самое правильное решение.

Папанин. Сейчас включаем прожектор, луч направляем на зенит. Поручите кому-нибудь посмотреть и сообщите нам. Жду в рубке. У нас идет напряженная работа всего экипажа, все вахты соревнуются за честь подвести к вам ледокол. Все внимание и разговоры только о вас, родные. Ваша радиостанция единственный ориентир для нас. Мы следим за вами каждые два часа в старые условные сроки, чтобы по первому требованию Белоусова радисты могли взять радио-пеленг. Константин Сергеевич! Подняли ли пар в котлах, или нет? Если не подняли, то лучше не жгите уголь напрасно. Вам лучше известно, что значит лишние полтонны угля. Сегодня вы вероятно слыхали по радио последние известия, в которых о вас рассказывают всему Советскому Союзу. Вы видите с каким нетерпением весь советский народ ждет той минуты когда мы соединимся с вами. Это и понятно. Наш народ любит своих сынов, своих героев. Я очень рад, что вы все здоровы, а ледокол к вам подойдет наверняка. Все. Жду сообщения о видимости луча нашего прожектора.

Бадигин. Иван Дмитриевич! Сейчас, вероятно, прилуг, сообщат. Седовцы сейчас переживают незабываемые минуты. Все направлено к тому, чтобы подготовить судно. Пар в котлах подняли. Угля у нас самое минимальное количество. Все в свободные минуты выбегают на верх и смотрят на юг. Могу сказать, что по спаянности и дружбе седовцы—это исключительный коллектив. Ну, а работа строится прежде всего на дружбе и спайке. Седовцы провели столько научных наблюдений, что научным работникам придется потратить много времени для обработки собранных седовцами материалов. Очень жалеем, что в последние дни не могли брать глубин: нельзя было докопаться в том месте где это было нужно. После того как оторвало аварийный запас, я, боясь потерять людей, запретил производить магнитные наблюдения, так как для этого нужно было уходить на 500—600 метров от судна, чтобы избежать влияния судового железа на приборы. Остальные научные работы ведутся по-прежнему. В отношении связи можно ручаться. У нас старший радист Полянский обеспечивал связь в течение всего дрейфа без единого перебоя. Сейчас пришли и сообщили, что огня с вашего ледокола не видно. По горизонту облачность. У меня все. Привет всему вашему коллективу. С нетерпением ждем вас всех.

Папанин. Все поняли. Не буду больше истощать ваши аккумуляторы. Сердечный привет всем седовцам от меня и от всего коллектива ледокола. Заканчиваю. Несколько часов простоим. Кончится торошение, тогда снова будем продолжать путь к вам.

Борт ледокола «И. Сталин», 4 января. (Радио ТАСС).

Руководить приемом в партию

Из доклада секретаря горкома ВКП(б) тов. СИФУРОВА на пленуме горкома ВКП(б), 2 января 1940 г.

Мы вступили в новую полосу исторического развития — в полосу завершения строительства социалистического общества и постепенного перехода от социализма к коммунизму. В этот период, как никогда, возрастает роль и значение партии, как передового отряда трудящихся.

На историческом XVIII с'езде ВКП(б) товарищ Сталин в своем докладе поставил в качестве одной из основных задач в области дальнейшего укрепления партии «систематически улучшать состав партии, подымая уровень сознательности членов партии и принимая в ряды партии в порядке индивидуального отбора только лишь проверенных и преданных делу коммунизма товарищей».

После решения ЦК ВКП(б) от 29 сентября 1936 года «О возобновлении приема новых членов в ВКП(б)» мы наблюдаем огромное стремление многих передовых людей нашей страны связать свою жизнь с партией, чтобы в ее рядах активно бороться за выполнение исторических задач, поставленных Центральным Комитетом.

Кемеровская партийная организация за время с 1 января 1939 года по 1 января 1940 года значительно пополнила свои ряды. За это время принято кандидатами в члены ВКП(б) 752 человека и в члены ВКП(б) — 274 человека. Это свидетельствует о дальнейшем организационном укреплении нашей парторганизации, об усилении ее связей с массами.

Всего у нас в Кемерове первичных парторганизаций 102, из них непосредственно подчинены горкому ВКП(б) — 56, Кировскому РК ВКП(б) — 27 и Рудничному РК ВКП(б) — 25 первичных парторганизаций.

После XVIII с'езда партии, согласно устава, создано 29 первичных парторганизаций — при промкооперации, КОГИЗ'е, госбанке, швейфабрике и т. д. Это дало возможность осуществлять непосредственный контроль и руководство работой предприятий и учреждений.

Вместе с этим, как уже отметил ЦК партии в своем постановлении от 16 ноября 1939 года «Об итогах приема новых членов в ВКП(б) за апрель—сентябрь 1939 года», многие первичные парторганизации допускали крупные недостатки в руководстве приемом в партию; в погоне за количеством нарушали принцип индивидуального отбора при приеме в партию. Не изучили серьезно и глубоко людей, подавших заявления, проявляли спешку в рассмотрении заявлений, а это влекло за собой прием в партию случайных людей, недостойных высокого звания коммуниста. Тов. Сифуров приводит примеры, какие партийные организации допустили ошибки в связи с поспешностью. Ввиду чего бюро горкома ВКП(б) пришлось отказать в приеме в партию некоторых людей. Указывал он и на небрежное оформление документов, которые приходилось возвращать обратно секретарям партбюро первичных организаций.

— При приеме вновь принятых и при переводе из кандидатов в члены ВКП(б) многие первичные организации грубо нарушают устав партии. Принимают товарищей с неполным количеством рекомендаций, некоторые рекомендующие дают рекомендации, хорошо не зная товарища, или зная его лишь несколько месяцев. Большинство рекомендующих забывают, что они отвечают за рекомендованных, за дальнейшее их воспитание.

Таким образом нужно сказать что отдельные парторганизации позабыли ленинско - сталинский принцип отбора в партию, позабыли, что прием в партию производится строго индивидуально.

XVIII с'езд партии отменил категории при приеме в партию в зависимости от соцположения, но некоторые парторганизации в городе из этого решения сделали неправильные выводы. Создалось настроение у многих, что отныне проявлять излишнюю заботу о регулировании роста своих рядов не следует, а горком партии недостаточно решительно требовал, чтобы первичные организации вели борьбу за качественный состав принимаемых и свою работу по приему свел только к рассмотрению персональных вопросов, связанных с приемом в партию. «Правда» в передовой от 19 декабря 1939 г. в отношении ряда обкомов, горкомов и райкомов писала: «Они не изучали состава принимаемых, не уделяли внимания вопросам регулирования роста партийной организации в целом. Это привело к тому, что в некоторых городских парторганизациях, в числе принятых в партию, имеется незначительное количество рабочих ведущих профессий, а в сельских районах — трактористов, комбайнеров, учителей, агрономов». Это целиком относится и к нашей партийной организации.

Тов. Сифуров приводит цифры очень незначительного количества принятых по отдельным первичным парторганизациям и райкомам в партию рабочих ведущих профессий и обращает внимание пленума на недопустимость такой работы по качественному отбору людей в партию.

—Парторганизация, — говорит он, — обязаны изучать беспартийный актив, общаться с ним, поднимать его до уровня передовых людей и лучших отбирать в партию.

Дальше тов. Сифуров переходит к вопросу о работе с вновь принятыми в партию.

— Наша партия сильна высокой, сознательной дисциплиной, единством воли и действий. Она неустанно заботится о повышении культурного и политического уровня каждого члена и кандидата партии, о повышении уровня сознательности. Вновь принятые в партию, — это стахановцы, ударники, отличники. Они стремятся высокой производительностью труда, отличной учебой, активным участием в общественной работе оправдать высокое звание коммуниста и подготовить себя к вступлению в члены ВКП(б).

Задача партийных организаций всемерно помогать им, привлечь молодых коммунистов к активному участию в партийной и общественной работе, повседневно руководить их учебой, их деятельностью, следить за их политическим воспитанием. Однако большинство первичных организаций Кемерова эту задачу не выполняют. Например, на ГРЭС работа с вновь принятыми в партию поставлена слабо. Программу и устав ВКП(б) кандидаты изучают кто как сможет. Каждый из них самостоятельно изучает «Краткий курс истории ВКП(б)», а консультаций не было организовано, теоретических собеседований также. Партбюро никакой помощи им не оказывает. При проверке оказалось, что многие кандидаты самостоятельно изучать историю партии не могут, ими нужно руководить, а некоторым нужно учиться еще в кружках, где бы они смогли повысить свою политическую грамотность. Выполнение партийных поручений кандидатами со стороны партбюро не контролируется. Почти такое же положение в парторганизациях АТЗ, горОНО, горздрава коксохимзавода и других.

Лучше обстоит дело в парторганизации гидрогенизационного и механического заводов. Секретари партбюро тт. Баранов и Мирошников систематически проводят беседы с кандидатами. Все кандидаты изучают историю ВКП(б). На механическом заводе многие вновь принятые в партию показывают образцы стахановской работы. Так, литейный цех, где начальник--кандидат партии тов. Устюжанин, досрочно выполнил программу. Сам тов. Устюжанин учится на курсах по подготовке в Промакадемию. Кандидат партии тов. Шапошалов — мастер токарного цеха, является инициатором перехода цеха на многостаночную работу. Многие молодые коммунисты выдвинуты на руководящую хозяйственную работу. Всего по Кемерово за последнее время на руководящую работу из молодых коммунистов выдвинуто 90 человек.

В результате отсутствия систематической работы с кандидатами во многих парторганизациях имеются кандидаты с 6, 8, 9-летним стажем. Таких в парторганизации коксохимзавода 15 человек, АТЗ — 4 человека, ГРЭС — 9 человек, ТС — 7 человек. Необходимо отметить, что многие из них политически выросли, хорошо проявили себя на общественной работе, подготовились к тому, чтобы стать членами ВКП(б). Задача первичных организаций в ближайшее же время помочь этим товарищам перестать в члены ВКП(б).

Особо обращает внимание пленума тов. Сифуров на руководство работой комсомола. В заключение он говорит:

— Нужно самым решительным образом прекратить нарушения устава партии, изо дня в день заниматься изучением состава принимаемых, ориентируясь при приеме на рабочих ведущих профессий. Воспитывать из кандидатов стойких большевиков, работать со старыми кандидатами, повседневно руководить работой комсомольских организаций, лучших комсомольцев вовлекать в ряды ВКП(б).

Каждая первичная партийная организация должна оберегать партию от случайных, непроверенных и чуждых людей.

Надо помнить, что устав ВКП(б) всегда был и остается незыблемой основой жизни партии и ее организационных принципов. Точное соблюдение устава, всех его требований является первейшей обязанностью каждой первичной парторганизации, каждого коммуниста.

В помощь изучающим историю ВКП(б)

БАКИНСКАЯ СТАЧКА 1904 ГОДА

35 лет тому назад, в декабре 1904 года, под руководством Бакинского комитета большевиков во главе с товарищем Сталиным была проведена грандиозная, хорошо подготовленная стачка бакинских рабочих. Стачка продолжалась с 26 декабря 1904 г. по 13 января 1905 года (с 13 по 31 декабря старого стиля) и закончилась блестящей победой бакинских рабочих, заключением первого в истории рабочего движения в России коллективного договора между рабочими и нефтепромышленниками.

Бакинская стачка оказала большое влияние на развертывание борьбы рабочего класса в 1905 году.

«Бакинская стачка, — читаем в «Кратком курсе истории ВКП(б)», — явилась началом революционного под'ема в Закавказье и в ряде районов России.

«Бакинская стачка послужила сигналом славных январско-февральских выступлений по всей России» (Сталин).

«Эта стачка была как бы предгрозовой молнией накануне великой революционной бури» («История ВКП(б)», стр. 54).

Победа бакинского пролетариата в декабре 1904 г. была подготовлена всей предыдущей деятельностью большевиков среди бакинских рабочих, и в особенности, работой товарища Сталина в Баку в 1904 году.

Вспомним обстановку того периода.

Это было время бурного революционного под'ема, наступившего после ряда лет затишья, вызванного кризисом 1898—1899 годов. От экономических стачек 90-х годов, возглавленных «экономистами» в единственное средство борьбы рабочего класса за свое освобождение, рабочие переходили к политической борьбе, к революционной борьбе с самодержавием и буржуазией. Этой борьбой руководила партия большевиков.

Во главе большевистских организаций Закавказья стоял товарищ Сталин.

Эксплоатация рабочих в Баку достигла ужасающих размеров. Рабочий день достигал 12 часов. Выходных дней у рабочих не было. Большинство рабочих (около 90 проц.) жило в мрачных и сырых казармах с земляными полами, спали вповалку на нарах. Даже царский чиновник сенатор Кузьминский принужден был нарисовать кошмарную картину жизни бакинских нефтяников:

«В чисто санитарном и гигиеническом отношениях, попавляющее большинство казарм представляет собою огромные, неопрятные, грязные комнаты с часто лишним полом, с покрытыми копотью, пылью и грязью стенами и потолками. Парят кишат несметным количеством насекомых... Тряпки и цыновки, на которых спят рабочие, кишат не только одними этими паразитами. Само собой разумеется, усилия отдельных рабочих обставить свою жизнь почище остаются безрезультатными: казарменная жизнь с ее деревянными нарами, каковых еще достаточно на промыслах, служит естественным рассадником грязи, заразы и проч.».

Так писал царский слуга, отнюдь не заинтересованный в преувеличении тяжелого положения рабочих.

Далее сенатор Кузьминский писал: «Жилища рабочих большею частью плохи, в особенности, для промысловых чернорабочих, немастеровых... рабочие размещаются до 80 в одной комнате-казарме, где спят, едят, просушивают одежду, пропитанную грязью и вонью; жилища при этом лишены необходимых устройств, как бани, умывальники, прачечные...».

Ко всему этому надо прибавить нещадное обирание нефтяников спекулянтами и торговцами, произвол предпринимателей, штрафовавших рабочих за всякую мелочь. Нефтепромышленники были полными властелинами на промыслах. Вся местная полиция была в их руках.

За период с 1900 по 1904 г бакинская большевистская организация под руководством товарища Сталина и его ближайшего друга и соратника Ладо Кецховели проделала огромную работу по политическому просвещению и организации бакинских рабочих. Бакинский пролетариат быстро выдвинулся в передовые ряды общероссийского рабочего движения. Уже в июле 1903 г. под руководством Бакинского комитета РСДРП была проведена грандиозная стачка бакинских рабочих, о которой товарищ Сталин писал, что она «открыла собой знаменитые июльские забастовки-демонстрации южных городов России».

Громовые раскаты этой стачки, в которой участвовало до 50 тысяч рабочих, были слышны далеко за пределами России. Героическое выступление бакинских рабочих в июле 1903 г. нашло следующую оценку в одной из речей Августа Бебеля: «В 1903 году международный пролетариат одержал две славные победы: выборы в рейхстаг в Германии и торжество социал-демократов — одна и всеобщая забастовка в Баку — другая».

И хотя июльская стачка 1903 года принесла бакинским рабочим лишь частичные успехи, хотя нефтепромышленникам и удалось при помощи царского правительства выйти благополучно из этой стачки, но значение ее для под'ема политического сознания многонационального бакинского пролетариата, для пропаганды социал - демократических идей, укрепления авторитета и влияния социал - демократии оказалось настолько велико, что само по себе это уже было большой победой.

Июльская забастовка была как бы генеральной репетицией всеобщей забастовки бакинских рабочих в декабре 1904 года.

В январе 1904 года началась русско-японская война. Война принесла трудящимся массам России неисчислимые бедствия. Усилился гнет царизма и капитализма.

С первых же дней русско-японской войны бакинские большевики стали раз'яснять рабочим империалистический, противонародный характер этой войны. Разоблачая политику самодержавия, бакинские большевики в своих листовках звали рабочих к решительной борьбе с капитализмом и царизмом. Агитация большевиков находила живой отклик в рабочих массах.

Огромное внимание уделяли бакинские большевики организации борьбы за улучшение экономического положения рабочих, связывая эту борьбу с задачей низвержения царского правительства и установления демократической республики в России.

Бакинские большевики повели решительную борьбу против меньшевиков, которые воспользовавшись арестами большинства большевиков — членов Бакинского комитета, — захватили после II с'езда партии Бакинский комитет РСДРП, вели оппортунистическую политику и всячески срывали дело мобилизации бакинских рабочих на борьбу с капиталистами и самодержавием.

Летом 1904 г. братья Шендриковы создали в Баку так называемую «Организацию балаханских и биби-эйбатских рабочих». Организация эта была беспартийной, зубатовско - гапоновского типа. Шендриковы не останавливались ни перед какими средствами для борьбы против большевиков, для дезорганизации рабочего класса. С первых шагов своей деятельности Шендриковы выступили под знаменем меньшевизма. Шендриковых исключили из партии, но меньшевистское руководство РСДРП в лице Совета партии и меньшевистская газета «Искра» признали шендриковскую организацию «партийной организацией», изображая дело таким образом, что шендриковская «организация балаханских и биби-эйбатских рабочих» и есть настоящая партийная организация.

В июне 1904 г. по поручению Кавказского союзного комитета РСДРП в Баку прибыл товарищ Сталин. Меньшевистский бакинский комитет был распущен, взамен его был организован новый, большевистский комитет.

С прибытием в Баку товарища Сталина работа большевиков принимает широкий размах.

«Товарищ Сталин направляет борьбу бакинских большевиков, выступает на ряде собраний актива бакинской социал - демократической организации, на которых разоблачает меньшевиков и шендриковцев» (Л. Берия, «К вопросу об истории большевистских организаций в Закавказье», 4-е изд., стр. 48).

Под руководством товарища Сталина бакинские большевики укрепили свои ряды, еще теснее связываются с рабочей массой, создают хорошо оборудованную подпольную типографию, развертывают массовую устную и печатную агитацию. Для работы среди азербайджанских, татарских и персидских рабочих была создана по инициативе товарища Сталина организация «Гуммет».

Бакинские большевики развернули в массах большую подготовительную работу к всеобщей стачке.

В противоположность шендриковцам, направлявшим борьбу бакинских рабочих в русло чисто экономической борьбы, большевики связывали борьбу за улучшение экономического положения с политическими задачами, добиваясь того, чтобы эта борьба приняла политический характер.

Забастовка началась 13 (26) декабря. Ее возглавил Бакинский комитет большевиков.

Уже на другой день стачки в Баку прибыл товарищ Сталин. В Баку он оставался десять дней, руководя стачкой.

Основные требования, пред'явленные нефтепромышленникам, сводились к следующему: 8-часовой рабочий день; три смены при беспрерывной работе; отмена сверхурочных и ночных работ там, где они не вызываются производственными условиями; немедленное повышение заработной платы на 25—50 проц. и установление минимума поденной платы в полтора рубля в день; полная отмена штрафов; выдача полностью зарплаты во время болезни и лечение за счет предприятия; взносы на предполагаемое государственное страхование исключительно за счет предпринимателя; гигиеническое устройство мастерских; выдача керосина, мазута, бинных денег или устройство бань; уплата за дни забастовки; устройство бесплатных школ, библиотек и читален; улучшение жилищных условий рабочих; празднование (с выплатой жалованья) Первого мая — и ряд других требований.

С первого же дня забастовки руководящую роль в стачечном комитете заняли большевики этого комитета: Алеша Джапаридзе, Ваня Фиолетов, А. Стопани. Входившие в комитет шендриковцы были отстранены от руководства стачкомом и перенесли свою дезорганизаторскую работу на улицу.

В период забастовки Бакинский комитет развернул большую печатную агитацию.

В первый день забастовки остановилась центральная электрическая станция «Электрическая сила» — сердце промыслов; бросили работу рабочие предприятий Нобеля, Манташева, «Каспийско - черноморского нефтепромышленного общества». Промысловые районы Балаханы и Биби-Эйбат и районы нефтеперегонных заводов замерли. Затем к бастующим присоединились печатники, рабочие городской конки и ряда других предприятий.

Настроение бастующих было приподнятое, боевое. Стачка, благодаря хорошей организации, проходила дружно и сплоченно. Лишь дезорганизаторская, точнее — провокаторская, подрывная работа шендриковцев внесла в стачку элементы анархо-синдикализма, ликвидация которых отнимала у большевиков много энергии и сил.

14(27) декабря на промыслах и в других районах начались многочисленные открытые сходки, иногда собиравшие по нескольку тысяч человек. Попытки полиции разогнать эти сходки встречались решительным и бесстрашным сопротивлением рабочих, осыпавших казаков градом камней, а иногда пускавших в ход револьверы. Навстречу казакам неслись крики: «Долой самодержавие!», «Долой царское правительство!», «Товарищи, постоим грудью за свободу!».

16(29) декабря к забастовке присоединились рабочие доков и доковых мастерских.

Полицейский террор усиливался. 15 декабря на сходке рабочих в Черном городе были сильно избиты казаками и арестованы несколько рабочих.

Нефтепромышленники и слышать не хотели о каких бы то ни было переговорах с представителями рабочих, но скоро они убедились, что уйти от переговоров им не удастся. Тогда общее собрание нефтепромышленников и заводчиков выделило комиссию для переговоров со стачечным комитетом.

Стачечный комитет приступил к переговорам после того, как капиталисты дали гарантии против арестов. Однако начавшиеся 19 декабря переговоры были прерваны 23 декабря капиталистами.

На отдельных предприятиях капиталисты пытались идти на незначительные уступки рабочим и этим дезорганизовать, расстроить ряды бастующих.

22 декабря нефтепромышленники вывесили об'явления, в которых сообщали о ничтожных уступках рабочим и пред'являли ультимативное требование бастующим: немедленно, под угрозой расчета, приступить к работе. Рабочие оставили без внимания угрозы капиталистов и к работам не приступили.

Дело принимало крутой оборот. Опасаясь более решительных действий рабочих, местные власти вызвали войска из Тифлиса.

В тот же день на промысле Биби-Эйбат произошло столкновение рабочих с казаками и полицией. Казаки убили трех рабочих и ранили шесть. В Балаханах казаки произвели залп в толпу рабочих; было убито 5 и ранено 26 человек. Но кровавый террор не мог поколебать твердой решимости рабочих бороться до конца за свои права.

В то время как большевики призывали рабочих к организованному продолжению борьбы, шендриковцы стали провоцировать рабочих. Они начали поджигать промыслы, портили буровые, громили предприятия.

В ночь на 25 декабря (7 января 1905 года) город озарился зареревом пожаров. Это шендриковцы, с благословения меньшевиков, поджигали нефтяные вышки. Пожары угрожали поглотить промыслы. Все поведение шендриковцев во время забастовки показывало, что они являются агентами капиталистов и самодержавия.

Шендриковцы призывали рабочих к насилиям и разгромам, рассылали нефтепромышленникам угрожающие письма, толкали рабочих на гибельный для дела путь. Провокаторы из кожи лезли вон, чтобы дискредитировать Бакинский комитет большевиков. В своей агитации среди рабочих они тщательно обходили политические вопросы и не выдвигали политических лозунгов. На рабочих митингах подосланные шендриковцами лица, а заодно с ними и прямые шпики, кричали: «Долой политику!», «Долой комитет!» Такими гнусными и низкими средствами шендриковцы, меньшевики пытались выбить из рук большевиков руководство героической борьбой бакинского пролетариата. Эта подрывная работа была весьма наруку капиталистам и самодержавию.

Большевики широко раз'ясняли рабочим весь вред подобных методов борьбы с капиталистами, разоблачали преступную работу шендриковцев.

В эти дни товарищ Сталин провел огромную работу по руководству стачкой.

«...Стачка окончилась победой рабочих, заключением первого в истории рабочего движения в России коллективного договора между рабочими и нефтепромышленниками» («Краткий курс истории ВКП(б)», стр. 54).

После 23 декабря шендриковцы в возобновившихся переговорах с нефтепромышленниками выступили обособленно от стачечного комитета. Нетрудно представить себе, какой огромный вред наносило такое положение борьбе бакинских рабочих, как это дезорганизовывало и ослабляло их позиции.

Однако большевистский стачечный комитет добился того, что нефтепромышленники признали его единственным правомочным представителем рабочих. Комитет добился успешного окончания переговоров.

Чего добился бакинский пролетариат в результате своей героической борьбы под руководством большевиков? Сокращения продолжительности рабочего дня до 9 часов (под праздники — до 8 часов); введения трехсменной работы на промыслах (т. е. фактически 8-часового рабочего дня); уничтожения различия в оплате персидских рабочих и рабочих других национальностей; четырехдневного отдыха в течение месяца; повышения заработной платы; выплаты зарплаты за 1½ месяца в случае болезни; бесплатной выдачи с доставкой на дом мазута, нефти, воды и керосина, бесплатной бани (еженедельно); оплаты вынужденных прогулов и уплаты за время забастовки; отмены обысков и ряд других.

В своей листовке от 27 декабря (9 января 1905 г. нового стиля) Бакинский комитет призывал рабочих к прекращению забастовки. «Наш окончательный минимум требований, — писали большевики в указанной листовке, — нефтепромышленниками удовлетворен... Отложим полное удовлетворение наших требований до другого времени, более удобного. Теперь же об'являем стачку законченной, приглашаем всех товарищей рабочих приступить с 28 декабря к работе».

Царь был очень недоволен уступчивостью нефтепромышленников. «Мною была получена шифрованная телеграмма министра финансов, — писал граф, обязанности главноначальствующего гражданской частью на Кавказе генерал - губернатор Малама, — из которой, между прочим, усматривается, что проявленная нефтепромышленниками уступчивость, последовавшая под давлением угроз со стороны рабочих, обратила на себя внимание его императорского величества государя императора, так как уступчивость эта может отразиться чрезвычайно неблагоприятными последствиями на других фабричных и заводских районах. Это высочайшее предусмотрение, как оказалось, не замедлило оправдаться на деле, а именно рабочие литейных и других заводов потребовали от предпринимателей тех же уступок, которые были сделаны рабочим нефтепромышленниками...»

«Высочайшее предусмотрение» оказалось на этот раз предусмотрением верным. Героическая стачка бакинских рабочих в декабре 1904 года явилась сигналом для революционных боев начала 1905 года.

Л. ЛИФШИЦ.

Первые дни работы шахты „Северкой" в новом году

Горняки шахты «Северная» в 1940 году должны освоить увеличенный план угледобычи по сравнению с 1939 годом. Первый день работы в новом году показал что шахта не подготовлена к выполнению повышенного плана. Первого января из 7 участков выполнили план только 1, 2 и 4-а, в этот день коллектив шахты «Северная» задолжал стране 180 тонн угля. Еще хуже работала шахта 2 января.

Хорошо подготовились к 1940 году коллективы первого и второго участков. Эти участки с первого же дня нового года начали выполнять план.

Невыполнение плана всей шахтой получилось за счет 4-х остальных участков.

В 1939 году 5 участок (нач. тов. Казанин) работал неплохо, досрочно закончил годовую программу. Но в этом году вместо того, чтобы еще больше увеличить угледобычу, он не стал выполнять плана. В чем причина невыполнения плана 5 участком? Основной причиной является то, что руководители запустили участок до крайней степени в параллельных, в печах и в основных штреках захламленность, которая мешает выполнению плана угледобычи.

На 6 участке (нач. тов. Прокопишин) почти такая же картина. Рассмотрите крепление полезно, там пройти трудно, не говоря уже о работе в таких условиях. На этом участке есть все возможности пустить в работу 12 забоев. Но из-за плохой вентиляции в них не работают.

На «Северной» некоторые руководители участков пытаются об'яснить невыполнение плана недостатком рабочей силы. Такое об'яснение не выдерживает критики. Шахта может хорошо работать и с тем количеством рабочих, какое она имеет. Беда в том, что рабочая сила не используется полностью. Часто бывает так: забойщик придет в забой, а там уголь не убран, или не работает электросверло. На отбойку угля уходит только половина смены, а то и меньше.

Плохо на шахте с совмещением профессий и с уплотнением рабочего дня. Например, на каждом участке работает по 10-15 мотористок и по 7-8 глиноносок. Они не загружены полностью работой. Глиноноски работают только в начале смены 2-3 часа, а когда снабдят забой глиной для отпалки уходят на-гора. Эту работу вполне могут выполнять и мотористки, так как всегда в начале смены механизмы не работают, мотористам и мотористкам нечего делать и в этот момен они и могут принести глину. Кроме того каждый моторист согласен одновременно смотреть за конвейером и наваливать на него уголь.

В некоторых участках, в особенности в нарезных забоях, где установлены качающиеся конвейеры, мотористки смотрят и за конвейером и убирают уголь. Руководители участков и шахты не учитывают их труд, зарплату выплачивают только за то, что мотористка смотрит за механизмами, а за погрузку угля не оплачивают.

Сейчас парторганизация шахты повела решительную борьбу за совмещение профессий, за уплотнение рабочего дня на шахте. На сменных собраниях рабочих заключаются новые социалистические договоры, рабочие и инженерно-технические работники берут конкретные обязательства по повышению производительности труда. Развернулась борьба за устранение неполадков, мешающих в работе, за полное использование механизмов. С помощью партийной организации, под ее руководством горняки шахты «Северная» должны в новом году работать лучше, чем они работали в старом.

Г. НОСКОВЕЦ.

Гидрогеологической станции нужна помощь

Строительная практика города Кемерова изобилует примерами, которые указывают на недостаточную гидрогеологическую изученность почвы (многие строения дали трещины вследствии непредусмотренного оседания и т. п.)

Эти и многие другие уроки, собственно и определили выбор местонахождение гидрогеологической станции в городе Кемерове.

Многие организации, ощущая острую потребность в знании гидрогеологических условий, естественно, заинтересовались новым научно-практическим учреждением, каким явилась гидрогеологическая станция. Однако эта заинтересованность оказалась односторонней. Ведь ясно, что для того, чтобы можно было разрешать те или иные вопросы, для того, чтобы обстоятельно заняться гидрогеологическими исследованиями района в их всесторонней полноте необходимы условия для производства работ. Однако этих условий нет.

Достаточно указать на тот факт, что в настоящее время гидрогеологическая станция не имеет помещения для производства работ. Временно гидрогеологическая станция ютилась в одном из домов ГРЭС, теперь же она лишена и этого помещения.

Неоднократные просьбы и заявления местным организациям ни к чему не привели.

Строительство здания гидрогеологической станции, которое ведется уже два года, не закончено вследствие того, что местные организации не содействуют в приобретении 20 куб. м. теса, необходимого для завершения строительства. Вот такие мелочи и не позволяют по-настоящему начать деятельное и стационарное изучение режима подземных вод.

Казалось бы, печальные уроки прошлой практики должны обратить внимание руководителей организаций на столь важный участок работ, но до сих пор этого еще не наблюдается. Для развертывания научно-практических работ станции необходимо в кратчайший срок закончить строительство рабочего помещения, лабораторий гидрогеологической станции и наладить теснейшую связь станции с организациями, заинтересованными ее работами.

Горсовет должен помочь изыскать помещение для станции.

Начальник Кузбасской гидрогеологической станции Я. КАШПУР.

Накануне январского совещания учителей

К итогам второй четверти учебного года

Итоги второй четверти учебного года показывают лучшие результаты нежели это было в первой. Если абсолютная успеваемость по всем школам города составляла в первой четверти только 49,6 проц., то сейчас, по предварительным данным 19 школ, успеваемость составляет 61,6 проц. Особенно заметен рост успеваемости учащихся в старших классах. По 8—10 классам школы № 1 успеваемость увеличилась на 14 проц., в 4 школе — на 28,1 проц., в 19 школе — на 13 процентов.

Повышение успеваемости учащихся — прямой результат того, что во второй четверти учителя работали более напряженно. Между учащимися, классами и школами в целом было широко развернуто социалистическое соревнование. Во второй четверти лучше была организована и связь школы с родителями, общественностью. Если в первой четверти классные руководители 9 и 6 классов 19 школы ни разу не бывали на квартирах учеников, не беседовали с родителями, то во второй четверти они побывали на квартирах 48 учеников. Подобные примеры можно привести почти по каждой школе.

Гораздо лучше в школах были организованы консультации, помощь опытных педагогов молодым учителям и т. д.

За этот период многие учителя Кемерова показали замечательные образцы учебной работы, добились несомненных успехов в деле улучшения воспитательной работы. Руководительница 7 класса «С» (школа № 31) тов. Сырцова сумела сколотить дружный сплоченный коллектив в своем классе. Все учащиеся соревнуются между собой, в классе работают 3 кружка ПВХО, юннатский, музыкальный, регулярно выходит стенная газета. Родители держат крепкую связь со школой. В классе насчитывается 24 пионера и 5 комсомольцев из 30 учащихся. Лучшим классным руководителем школы № 12 является тов. Кочусова А. А., в ее классе отличная дисциплина, высокая успеваемость. Родительский комитет здесь также работает хорошо, помогая учителям в налаживании дисциплины в классе, во внешкольной работе.

Однако, несмотря на целый ряд положительных явлений, в работе школ за вторую четверть имеется еще также очень много недостатков. Успеваемость учащихся все еще продолжает оставаться невысокой. Предметом, дающим наиболее низкие показатели по успеваемости, попрежнему является русский язык. В пятом классе «В» школы № 19 из 32 неуспевающих учеников 16 имеют плохие отметки по русскому языку. В 8 классе этой же школы по 7 предметам успеваемость равняется 100 проц., по 3—92 проц., а по русскому языку только — 44 проц. В 7 классе 28 школы успеваемость по всем предметам не ниже 85 процентов, а по русскому языку — 17 проц. В 8 классе школы № 12 успеваемость по русскому языку составляет 52,2 проц., по 9 классу — 68,5 проц. по 10 классу — 75 проц. Не лучше обстоит дело с успеваемостью по русскому языку и в других школах города.

Больным местом в работе школ Кемерова также является и неудовлетворительная постановка воспитательной работы, недостаточная связь школ с родителями, общественностью. Вместе с требованием самой строгой ответственности с учителя за постановку учебно-воспитательной работы, назрела необходимость со всей резкостью поставить вопрос об ответственности родителей за воспитание своих детей. Чем, как не беспечностью родителей можно об'яснить тот факт, что ученик школы № 1 Женя Пастухов сидит в седьмом классе второй год. Во второй четверти этот ученик без уважительных причин пропустил 35 учебных часов, на уроках физики он не был ни разу. Из 13 предметов, изучаемых в 7 классе, Женя имеет посредственных только две оценки, плохих — 7, а по четырем предметам (химии, черчению, истории и физкультуре) совсем не аттестован, так как уроки по этим предметам он почти не посещал.

Все усилия классной руководительницы тов. Никитиной заставить Женю Пастухова посещать уроки, прилежно учиться остаются тщетными. Не лучше обстоит дело с учебой второго сына тов. Пастухова, ученика 5 класса первой школы. Родители этих учеников (отец работает главным бухгалтером ГРЭС, мать домохозяйка) совершенно не занимаются воспитанием своих детей.

Ученик 28 школы К. неоднократно был замечен в мелком хулиганстве, имеет несколько приводов в милицию. Учится он очень плохо, нередко срывает уроки в классе. Родители ничего не предпринимают для того, чтобы приучать своего сына к порядку. Отец прямо заявил директору школы, что он отказывается от воспитания сына. Нередки случаи, когда родители заявляют, что их дело «кормить и одевать детей», а воспитывать должна школа.

Очень мешает школе в налаживании дисциплины и чрезмерное баловство отдельных детей. Некоторые ребята дома делают все, что им взбумается и в классе они не подчиняются школьному режиму. На-днях в школе № 19 произошел такой случай. 9-летний мальчик наотрез отказался показать свой больной зуб врачу. Когда об этом сообщили матери, то она выдала сыну расписку, в которой писала, что если он разрешит врачу осмотреть его, то она купит ему «много конфект и большую собаку». Получив этот «документ», мальчик совершенно спокойно дал врачу удалить больной зуб. Не подозревая того, мать сделала очень плохую услугу своему ребенку, укрепив в нем нехорошую черту — вымогательство.

Приведенные примеры достаточно ясно говорят о трудности воспитания и обучения детей, если в этом деле учителям не будут помогать родители и общественность.

Большую помощь школе в налаживании учебно - воспитательной работы должна оказать комсомольская организация. X пленум ЦК ВЛКСМ четко определил задачи комсомола в школе, его борьбы за дисциплину и успеваемость учащихся. Горкому комсомола следует внимательно заняться реализацией решений X Пленума ЦК ВЛКСМ, наладить работу комсомольских и пионерских организаций в школах.

Школы Кемерова имеют все возможности во втором полугодии работать гораздо лучше, чем в первом. Дело чести всего учительского коллектива города борется за первое место по успеваемости учащихся в школах области.

М. КРЫМСКАЯ.

Методическая работа в школе № 1

Правильная организация методической работы является существенной необходимостью для каждой школы и служит залогом повышения успеваемости учащихся. В некоторых школах Кемерова методическая работа поставлена неплохо. В частности, хорошо она организована в начальных классах школы № 1. Учитывая недоработки первой четверти, завуч т. Лучинина составила конкретный план методической работы. На основе этого плана на классных об'единениях за II четверть проработаны следующие доклады: «Требования к полноценному уроку», «Наглядные пособия на уроках географии в 3 классе», «Воспитательная работа на уроках географии», «Изучение безударных гласных» и т. д.

Заведующая учебной частью ежедневно посещает уроки и на собраниях коллектива делает анализ этих уроков. Хорошо здесь организована помощь молодым учителям. С ними систематически проводятся беседы, более опытные педагоги помогают им планировать программный материал, составлять рабочую запись, часто здесь устраиваются и открытые уроки.

В результате этого многие молодые учителя добились неплохих результатов в учебно-воспитательной работе. Вот, например, в классе учительницы Александровой в первой четверти была низкая успеваемость, плохая дисциплина. Во второй же четверти благодаря помощи завуча, опытных педагогов тов. Александрова сумела значительно повысить успеваемость учащихся. С 62,4 проц. в первой четверти успеваемость в классе тов. Александровой сейчас достигла 81,1 проц. Много работают над собой и добились неплохих показателей учителя тт Бороган, Жданова, Запевалова, Полушина, Клепникова, Имерекова, Мордухова, Стремнина и другие. Тов. Мордухова является постоянным консультантом педагогического кабинета горОНО, она умело поставила работу городской методической секции I класса.

В школе № 1 оборудован педкабинет, где сосредоточен весь материал по методической работе. Все школы города должны брать пример с постановки методической работы в школе № 1.

М. САФРОНОВА,
работник педкабинета горОНО.

ВО ВТОРОМ ПОЛУГОДИИ РАБОТАТЬ ЛУЧШЕ, ЧЕМ В ПЕРВОМ

Во второй четверти учебного года в школе № 8 повысилась успеваемость, улучшилась дисциплина учащихся, увеличилось количество учеников, имеющих хорошие и отличные оценки.

За это время в нашей школе выросло ряд учителей, показывающих образцы в учебно-воспитательной работе. К числу таких педагогов относится Саницкая Лидия Антоновна. Тов. Саницкая на своих уроках широко использует наглядные пособия, дидактический материал, изготовляемый ею лично. И как результат этого успеваемость учащихся ее класса значительно повысилась.

Хорошо работает в нашей школе и учительница 2 класса Мельничук З. М. Она тщательно готовится к урокам, интересно преподносит материал. Завуч тов. Постовалов оказывает учителям большую помощь, помогает молодым педагогам в их работе.

Абсолютная успеваемость учащихся по школе № 8 равняется 63,5 проц. Это, конечно, еще очень низкая успеваемость. В третьей учебной четверти мы надеемся добиться лучших успехов. Будем по-большевистски бороться за прочные, глубокие знания учащихся, постараемся занять первенство по учебно-воспитательной работе среди школ города.

А. ФРАНЦЕВ,
директор школы № 8.

Больше внимания детской художественной самодеятельности

На смотре детской художественной самодеятельности ярко бросается в глаза огромное желание и активность ребят принять участие в олимпиада, которая проходит в Кемерове в дни каникул. Но здесь также ярко подмечается тот факт, что руководители школ не оказали ребятам нужной помощи в подборе репертуара, а также подработке номеров, намеченных к показу в выступлениях.

Получилось с некоторыми выступлениями так: «кто во что горазд». Например: учащиеся школы № 41 в цыганских костюмах поют «Соколовский хор у Яра», «Ночь светла». Мальчик тоненьким, срывающимся голоском тянет «Мой костер». Становится досадно за ребят. Неужели эти песни нельзя было заменить современными песнями таких композиторов, как Дунаевский, бр. Покрасс и др.

Или вот: две маленьких девочки, наверное, из первого или второго класса (школа № 8) поют «Катюшу», почему бы не научить этих малюток спеть песенку «О елочке», «О зайчике», которые доступны их пониманию.

К хорошим выступлениям, прошедшим проверку, нужно отнести выступление оркестра народных инструментов школы № 4 (руководитель В. М. Чукин), физкультурные номера учащихся школы № 12 и гимнастической школы, отдельные выступления учеников школ №№ 1, 4, 12.

ПОПОВА,
учительница школы № 4.

Об изучении индивидуальных особенностей учащихся

Инженер-строитель прежде, чем возводить сооружение, должен абсолютно точно и всесторонне постичь природу строительного материала; писатель не создаст истинно художественного произведения, если революционная тенденция времени не будет вскрыта им; учитель, даже в совершенстве владеющий своим предметом и методикой, не выполнит своей задачи воспитания нового человека, если внутренний мир ребенка-подростка-юноши не будет прослежен учителем на всех этапах его развития.

Секрет успеха выдающихся педагогических деятелей нашего времени (тов. Леоновой и других) состоит именно в том, что они сумели проникнуть в «лабораторию ума и чувств» каждого ученика, сумели увидеть каждый изгиб его мысли, любое значительное движение души. Зная это, они были в состоянии правильно, при минимуме ошибок, руководить духовным и физическим развитием советской детворы.

Изучать ученика—это значит раскрывать его интимный мир и общественные связи, знать память, внимание, волю, склонности, мышление, характер, особенности переходного возраста, привычки, интересы личные и общественные, эмоции, болезни, воображение, т. е. всю совокупность свойств и качеств, характеризующих данного ученика.

Постичь это — доступно только тому учителю, кто к детям идет с открытым сердцем, с полным знанием своего дела. Такой учитель многое совершит. В практике обучения и воспитания детворы он никогда не будет обращаться только к классу, он будет апелировать к ученику в классе, в коллективе.

Учительская мысль г. Кемерова упорно и не без успеха работает над вопросом методики предмета, сознательной дисциплины. Зато она малодушно отступает, когда ставится вопрос «об ученике», и этот вопрос, в рассуждениях некоторых учителей, немедленно превращается в некую академическую проблему, решать - де которую положено соответствующим научным институтам, но никак не учителю-практику. Пусть эти институты дадут учителю нужные формы и способы изучения ученика, тогда будем, де скать, изучать и память, и интересы и эмоции, тогда быть может, что-нибудь и выйдет, а так по «своему», знаете ли рискованно, как бы из этого самого прожекта не получилось. Одним словом как у Чехова: «Как бы чего не вышло».

В любой кемеровской школе есть абсолютно неуспевающие ученики. Казалось-бы, особенности этих ребят следовало изучать исключительно внимательно и всесторонне; однако даже эта категория учеников ни гороно, ни школами как следует не изучается.

Однажды в присутствии автора этой статьи, один родитель попросил известную в городе учительницу рассказать о его ребенке возможно подробнее, без опасения причинить боль родительскому сердцу.

Характеристика была проста. Из нее было видно, что мальчик груб, ленив, плохо учится, особенно по математике; были перечислены факты нарушения дисциплины и даже обстоятельства при каких они были совершены.

Родитель был явно неудовлетворен лаконизмом данной характеристики и продолжал с учительницей беседу приблизительно в следующем диалоге.

Родитель. —Ну, а память? Какая у него память?

Учительница. — Как и у всех, средняя. Между прочим он очень злопамятный.

Родитель. —Скажите!.. Ну, а воображение, скажем, каково оно...

Учительница. — Не знаю, у меня предмет такой, что на воображение обращать внимание не приходится.

Родитель. — Грустно!.. Может скажете какие у него интересы, склонности...

Учительница. — Как вам сказать, иногда интересуется, иногда нет. Насчет склонностей? — Да уж какие там у него склонности, разве нос подбить кому, или пуговицу вывернуть, трудный ребенок, сами понимаете... И вообще непонятно, почему вы, родитель, спрашиваете у меня об этом, вам-то его лучше знать: с вами он восемнадцать часов в сутки находится, а я вижу его какие-то час-два, хотя я и классный руководитель. Вы отец— и не знаете своего ребенка! Очень странно...

Классный руководитель в школе как раз и есть то лицо, которое должно знать ученика своего класса в большей мере, нежели любой учитель или родитель. На него возлагается обязанность рассказывать учителям об особенностях ученика и собирать от них новые данные о нем.

Личное дело ученика—эта своего рода трудовая книжка юного гражданина, общественно-полезной деятельностью которого пока является учеба — в руках учителей Кемерова превратилась в статистическую регистрацию отметок. Ни о чем ином из него вы не узнаете. Иных записей об ученике учителя в подавляющем числе не ведут. От многих из них ускользают важнейшие изменения в ученике, многим из них потом остается только пожинать плоды своей близорукой невнимательности к ученику, растерянно спрашивать себя: как я этого не досмотрела! или как я вовремя не предотвратила этого! и т. д.

Иногда учитель не знает самых простых вещей об ученике и поэтому делает грубейшие ошибки. Вот свидетельская сценка, иллюстрирующая сказанное.

— В центре учительской большой кемеровской школы—худенькая плачущая пятиклассница. Перед ней пожилая учительница. У ней сердитое, утомленное лицо. Она раздраженно кричит.

— Опять не выучила стихотворение! Какие-то несчастные пятнадцать строчек и не можешь выучить к сроку! Что я тебе должна поставить?

— Плохо, — еле слышно лепечет девочка.

— Не плохо, а оч-чень плохо. За лентяйство! — чеканит учительница. — Ты мне соревнование в классе срываешь! Стыдно!

Девочка плачет. — У меня памяти нет... И голова все болит...

—Ну ты мне очки не втирай. Меньше на уроках вертелась бы, вот и память была бы... Поди на перемену!

—Просто беда, что за ребенок — обращаясь ко мне жалуется М. П., — и учебники свои ей давала, и всякие методы употребляла, а поди ж ты...

Если бы М. П. знала, что Маня страдает острым малокровием и полипами, что она не лентяйка, а только больная девочка, у которой действительно ослабла память, она вероятно не стала бы нервничать, не прибавила бы дополнительные моральные страдания девочки к ее физическим страданиям.

Труд советского учителя — труд высокого благородства. Ему, инженеру юных человеческих душ народом и партией доверено практическое воспитание новой коммунистической личности. Это очень ответственная задача, и учителя Кемерова справляются с ней неплохо. Но еще выше, еще плодотворнее были бы их успехи, если бы они творили дело свое, опираясь на полное и глубокое знание тех, кого они готовят быть творцами новой жизни.

Предстоящее январское совещание учителей должно обсудить вопрос об изучении индивидуальных особенностей учащихся. Эта такая задача, над решением которой следует основательно потрудиться.

БАРАНОВ,
завуч средней школы № 1.

ПРИБЫТИЕ В МОСКВУ ЯПОНСКОЙ ТОРГОВОЙ ДЕЛЕГАЦИИ

Четвертого января в Москву прибыла японская торговая делегация, возглавляемая чрезвычайным посланником и полномочным министром Японии в Швеции г. Мацусима Сикао Г-на Мацусима Сикао сопровождают — г. Танака Мицуо, г. Митани Сидзуо, г. Кобаяси Сатору и г. Михокитаро.

На Северном вокзале прибывших встретили: зам. наркома внешней торговли т. Ю. М. Каганович, торгпред СССР в Японии т. Л. А. Разин, зав. протокольным отделом НКИД т. В. Н. Барков, и. о. нач. отдела договоров НКВТ т. Д. Д. Мишустин, зам. торгпреда СССР в Японии т. В. Г. Вакуленко, нач. протокольной части НКВТ т. С. А. Вишняков, референт НКВТ по Японии т. М. Д. Яшников и состав японского посольства во главе с послом Японии г. Того.

Зверское насилие маннергеймовских банд над мирным населением

СТОКГОЛЬМ, 4 января. (ТАСС). История еще не знала такой чудовищной жестокости, с какой белофинская военщина расправляется с собственным населением. Людей насильно изгоняют из родных мест. Белофинны боятся перехода населения на сторону финской Народной армии, которой оно сочувствует. Местное население, как пишет шведская буржуазная газета «Дагенс нюхетер», дает советскому частям проводников. Военная жандармерия производит массовые облавы среди населения. У всех военных проверяются документы, так как дезертирство стало массовым явлением.

Отступление белофинских войск отмечается заревом пожаров. «Даже с норвежской границы, — пишет газета «Дагенс нюхетер», — видно, как финские солдаты переходят от дома к дому и поджигают их. Бетонные сооружения и мосты взрываются».

Изгнанное финское население ищет спасение на норвежской территории.

Война в западной Европе

ПАРИЖ, 4 января. (ТАСС). Агентство Гавас передает сообщение о военных действиях на западном фронте: «Несмотря на большой холод предпринимаются обычные операции патрульных разведывательных отрядов.

Французская и германская авиация производит разведывательные полеты. Над Северным морем английские самолеты во время воздушного боя сбили один германский самолет. Англичане потеряли один самолет, один английский самолет не вернулся на свою базу».

В официальном коммюнике, опубликованном вчера вечером в Париже, говорится: «В течение дня успешно действовали на различных участках фронта патрули и разведывательные отряды. Утром два самолета противника были сбиты нашими истребителями».

В утреннем коммюнике сообщается: «В течение ночи ничего не произошло».

Англо-французские потери за первые четыре месяца войны

Венгерская газета «Пестер ллойд» сообщает о потерях англо - французского военного блока с начала войны. До 30 ноября, пишет газета, убито 1.433 француза и 2.511 англичан.

Английская сухопутная армия потеряла лишь три человека убитыми, военно - морской флот потерял убитыми 2.070 человек, авиация 438 человек.

В французской сухопутной армии убито 1.136 человек, в военно-морском флоте Франции — 255 человек, в военно - воздушном флоте — 42 человека. (ТАСС).

НОВЫЙ ПРИЗЫВ В АНГЛИЙСКУЮ АРМИЮ

Рейтер сообщает об опубликовании королевского приказа, согласно которому закон об обязательной воинской повинности распространяется на всех мужчин в возрасте от 19 до 28 лет.

В связи с этим численность армии увеличится на два миллиона человек.

Резолюция индийского Национального конгресса

КАБУЛ, 3 января. (ТАСС). Индийская газета «Бомбей кроникл» сообщает, что бюро индийского Национального конгресса приняло резолюцию, в которой говорится: представители конгресса знают, что независимость Индии не может быть завоевана без упорных усилий. Сейчас конгресс не прибегает к методов насилия, но в конечном счете санкционирует гражданское сопротивление, являющееся одним из методов борьбы за независимость».

САМОСУД НАД НЕГРАМИ В США

НЬЮ-ЙОРК, 3 января. (ТАСС). В прошлом году в США подверглось линчеванию (самосуду) 25 человек. Официально сообщалось лишь о линчевании четырех негров и одного белого. Лица, обследовавшие негритянские организации, сообщают дополнительно о двадцати случаях линчевания, о которых газеты не сообщали.

Ку-Клукс Клан и другие террористические организации ведут в США систематическую работу, направленную против членов профсоюзов и негров.

Открытие сессии американского конгресса

ВАШИНГТОН, 4 января. (ТАСС). Вчера открылась сессия американского конгресса. Президент США Рузвельт обратился к конгрессу с посланием, посвященным вопросам внутренней и внешней политики США.

На снимке: Отличник социалистического соревнования имени Третьей Сталинской Пятилетки краснофлотец комсомолец В. И. Цыганов (Черноморский флот).

Фото-клише ТАСС.

Последний взнос за КВЖД произведен

В соответствии с советско-японским соглашением от 31 декабря 1939 года японское правительство должно было обеспечить внесение правительством Манчжоу-Го последнего взноса за КВЖД 4 января с. г.

Сегодня, четвертого января 1940 года, в 11 часов утра, в присутствии представителей посольства Манчжоу-Го японский промышленный банк передал советскому полпреду в Токио тов. Сметанину чек на сумму 5 миллионов 809 тысяч 565 иен 81 сену.

Полпред СССР в Токио тов. Сметанин вручил банку казначейское обязательство Манчжоу-Го на сумму 5 миллионов 981 тысяча 625 иен и передал представителю Манчжоу-Го расписку в получении от банка чека на указанную выше сумму, а банк дал расписку полпреду в передаче им указанного казначейского обязательства.

Таким образом, первый пункт японо - советского соглашения об уплате последнего взноса за КВЖД от 31 декабря 1939 года выполнен в срок.

Военные действия в Китае

В ЮЖНОМ КИТАЕ

По сообщению газеты «Домэйбао», 2 января китайские партизаны внезапно атаковали японцев на острове Хэдань. Остатки японских войск покинули остров.

В ЦЕНТРАЛЬНОМ КИТАЕ

В южной части провинции Хубэй китайские войска, заняв ряд пунктов, изолировали японские войска в Тунчэне.

В северной части провинции Цзянси китайские части ворвались в город Фынсинь, где подожгли два японских военных склада, захватили несколько десятков винтовок, противогазы, а также обмундирование.

В СЕВЕРНОМ КИТАЕ

Китайские войска продвинулись на 30 километров северо - восточнее Чжанцзы.

В северной части провинции Хэнань китайские части в канун нового года атаковали японские позиции в городе Удайцин. Бой продолжался в течение суток. Китайцы ворвались в город и вступили в уличный бой с японцами. Японцы потеряли около пятисот человек убитыми и ранеными. Китайцы захватили несколько японских пулеметов и винтовок.

На медведя

На территории Кемеровского и соседнего с ним Барзасского района насчитывается до 24 разновидностей пушных зверей, начиная от бурундука и кончая «хозяином тайги»—медведем. Охотники Кемеровского отделения Союззаготпушнины ежегодно сдают государству на десятки тысяч рублей ценного мехового сырья.

Охота на волка, рысь, медведя очень увлекательна, требует от охотника смелости, сноровки и сопряжена с известным риском. Среди охотников - медвежатников Кемеровского отделения Союзпушнины особенно славятся братья Нефедий и Петр Григорьевы. Нефедий за последние пять лет добыл 15 медведей и 9 рысей, Петр убил 8 медведей.

В 1939 году Григорьевы убили матерого старого медведя весом в 15 пудов. Охота на этого хищника проходила не совсем в обычных условиях и заслуживает того, чтобы рассказать о ней.

В первый раз медведь напомнил о своем существовании в одну из июньских ночей 1939 года, когда он в Кельбесском леспромхозе задрал 4 лошади и тяжело поранил — 5. Весть об этой наглой выходке зверя быстро разнеслась по району. За уничтожение медведя была назначена премия.

Многие из охотников начали выслеживать зверя. Охотники Григорьев Петр и Снежиков засели в засаду около трупов лошадей задранных медведем накануне, надеясь, что зверь неминуем явиться на это место Две ночи просидели они здесь не смыкая глаз, вглядываясь в темноту ночи, прислушиваясь к лесных шорохам. Но медведь оказался большим хитрецом. Он не пришел сюда, а подался в другую сторону. В то время, когда охотники сидели в засаде, он за 7 километров от этого места снова напал на табун лошадей. Медведь убил двух лошадей и двух смертельно поранил. На этот раз он совершил свой разбойничий налет в 200 метрах от населенного пункта.

Местные охотники сбились с ног. Целые ночи напролет они проводили в засаде, карауля зверя. Но он и не думал появляться им на глаза, вероятно, находя это знакомство излишним.

Дней через 5—7 медведь появился уже в другом месте, километров за восемь от предыдущего, также невдалеке от населенного пункта. Здесь он задрал двух коров. Пока охотники судили, да рядили, каким способом убить медведя, зверь снова напал на колхозный скот, задрав 4 коров.

Братья Григорьевы решили во чтобы ни стало убить разбойника. В том, что все эти бандитские налеты совершает один и тот же медведь не было никакого сомнения. Об этом красноречиво свидетельствовали приемы и ухватки зверя. Медведь был сыт. Свои набеги он совершал просто «из любви к искусству», иначе ведь ничем нельзя было об'яснить тот факт, что за одну ночь он убивал по 5—6 голов крупного скота, бросая свои жертвы с перебитыми позвоночниками, а после даже и не притрагивался к ним.

Однажды Григорьевым удалось обмануть «бдительность» зверя. Они находились в засаде невдалеке от трупа коровы, которую накануне задрал медведь. Часов в 11 ночи охотники услышали осторожный шорох. Звуки то возобновлялись, то затихали. Прошло несколько напряженных минут. Наконец охотники увидели зверя. Он подвигался чрезвычайно осторожно, часто останавливаясь, подолгу прислушиваясь. Убедившись, что опасность ему не грозит, медведь подошел к трупу коровы, но в ту же секунду одновременно грянули два выстрела. Зверь дико рявкнул и скрылся в темноте. Охотники выскочили из-за прикрытия и кинулись за ним в догонку.

— Эх, сорвалось, — с огорчением проговорил Петр Григорьев, когда охотники убедились, что медведь ушел.

— Не мог я промаха дать, думаю поражен зверь, — возразил Нефедий.

— Я тоже, кажется, не должен промахнуться, но что из этого толку. Медведя-то нам больше не видать, как своих ушей.

Как выяснилось после, медведь действительно был ранен, однако ему удалось на этот раз унести свою шкуру. Месяца через два после этого, медведь задрал лошадь и похозяйничал в пасеке колхоза «Красный труд». Затем он исчез и уже ни чем не напоминал о своем существовании. Когда выпал снег у охотников пропала надежда убить зверя. Однажды Н. Григорьев возвращался с охоты из тайги. По обыкновению с ним была собака. Меньше всего в этот день охотник думал о медведе. Но вот неожиданно собака что-то учуяла, она стала бегать по лесу, кидаться из стороны в сторону.

— Что она обнаружила? — недоумевал охотник, наблюдая за собакой. Он взобрался на поваленное бурей дерево и когда соскочил с него на занесенную снегом кучу хвороста, то услышал под собой шорох. Отпрянув назад, охотник обследовал подозрительное место. Велико же было его удивление когда он обнаружил здесь медвежью берлогу. Хорошо приметив это место, охотник отправился домой. На другой день он явился сюда вместе с братом. Один охотник остановился около берлоги со взведенными курками двухстволки, которая была заряжена пулями, а другой стал толкать шестом в берлогу. Медведь долго не заставлял себя упрашивать. Когда его голова показалась из берлоги—грянул выстрел. Зверь скрылся опять в берлогу.

— Убит, — решили охотники. Несколько раз ткнув зверя шестом они убедились, что он мертв. Нефедий с веревкой в руках полез в берлогу, чтобы вытащить добычу Но только он успел дотронуться до зверя, как тот заревел и бросился на человека. Охотник едва успел выскочить из берлоги Последовавшие затем еще два выстрела окончательно прикончили зверя.

Это оказался тот самый медведь, который задрал за лето 15 лошадей и 6 коров. Об этом говорили две расплющенные, уже потемневшие, пули, найденные в туше медведя, которыми угостили его охотники еще летом.

Я. ИЗОТИКОВ.

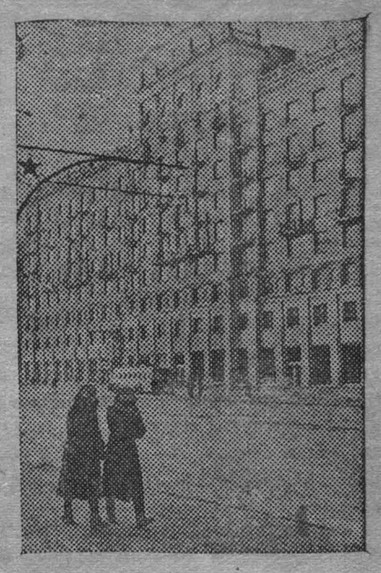

Москва—социалистическая. Успешно осуществляется сталинский план реконструкции столицы. За одиннадцать месяцев 1939 года трудящиеся Москвы получили больше 350 тысяч квадратных метров жилой площади.

На снимке: Один из жилых домов, выстроенных поточно - скоростным методом на Б. Калужской улице.

Фото-клише ТАСС.

ГОТОВИМСЯ К ВОЗДУШНО-ХИМИЧЕСКИМ УЧЕНИЯМ

Коллектив трудящихся коксохимзавода готовится к городским воздушно - химическим учениям. Во всех цехах проведены беседы по ознакомлению с положением о воздушно-химическом учении, с техникой защиты от воздушного нападения и с сигналами воздушно - химической тревоги.

Проведена большая организационная работа по подготовке к учениям, организованы и подготовлены команды самозащиты, выделены политруки команд, создан постоянный штаб ШВХО. Наряду с этим ведется подготовка к внутризаводским химическим и стрелковым соревнованиям.

Подготовка к воздушно - химическим учением сочетается с под'емом всей оборонной работы на заводе. В транспортном цехе вся смена т. Полетаева вступила в члены Осоавиахима. Прекрасным организатором здесь проявила себя тов. Гордеева.

Отдельные рабочие индивидуально готовятся к учениям. Водителей машин тт. Алфимова и Веретенникова, а также кондуктора Кивенко можно часто видеть работающими в противогазе.

ФРОЛОВ.

Елки в детских садах

Веселые снежинки, нарядные льдинки, зайчики весело скакали вокруг красивой елки в детском саду № 18. Радости их не было границ, когда из ледяного домика вышел величественный дед-Мороз с подарками. Увидев веселую ватагу малышей дед-Мороз, позабыв про свою «старость», весело пустился с ними в пляс, к ним присоединились родители малышей и веселье стало общим. Ребята довольные расходились по домам.

Весело погуляли на новогодней елке дети рабочих ГРЭС, (детсад № 12). Ребята пришли в красивых костюмах. После веселого хоровода вокруг большой нарядной елки, малышей пригласили в столовую, где они дружной семьей уселись за столы, обильно уставленные яствами. Веселье стало еще более бурным, когда в комнате неожиданно появилась лыжница — посланница деда-Мороза, она принесла ребятам в красивых изящных пакетах новогодние подарки.

Ответственный редактор А. ВОЛОСТНЫХ.

ИЗВЕЩЕНИЕ

9-го января ГК ВЛКСМ для молодежи города проводит массовый просмотр постановки «Павел Греков», билеты приобретаются через ГК ВЛКСМ со скидкой.

Начало постановки в 8 часов вечера, в помещении гортеатра.

ГК ВЛКСМ.

Компартия Франции живет и борется

Несмотря на жестокий террор, которому подвергается коммунистическая партия Франции, французской буржуазии не удается задушить коммунистического движения в широких массах трудящихся Франции. Французская коммунистическая партия существует и продолжает свою деятельность. Это вынуждены признать даже некоторые органы буржуазной печати. Так, журнал французских заводчиков и фабрикантов «Люзин» поместил статью, посвященную выступлениям в французской палате депутатов по поводу деятельности коммунистов. Журнал приводит заявление министра внутренних дел Сарро, что деятельность коммунистов на французских заводах не прекращена. «В одном только Парижском районе, — сказал министр, — насчитывается не менее 500 тысяч человек, голосовавших за коммунистов в 1936 году. В других населенных пунктах сотни тысяч граждан примыкают к коммунистическому движению. Эти сотни тысяч вовсе не исчезли и это означает, что несколько сот тысяч домашних очагов служат убежищем для лиц, преследуемых полицией. Кроме того существуют тысячи пишущих машинок, на которых нелегально печатаются листовки. Семья коммунистических активистов также размножают листовки, распространяемые затем на заводах».

Журнал далее приводит выступление депутата Ибарнегаре: «Сведения, поступающие из городов Клермон-Ферран, Тулузы, Гавра и предместий Парижа, говорят повсюду, что коммунистические организации продолжают свою деятельность. Они печатают листовки и газету «Юманите», затем распространяют их достаточно искусно, не попадаясь в руки полиции».

Выступивший затем другой депутат, — пишет журнал «Люзин», — заявил, что «заводы полны коммунистами».

Наличие широкой коммунистической деятельности во Франции вынуждена открыто признать и ежедневная французская печать. Газета «Тан» в номере за 23 декабря пишет: «Нужно отметить одно: коммунистическая деятельность не пресечена». Газета «Попюлер» за 22 декабря сообщает, что в Булонь-Бианкуре (предместье Парижа, где расположены автомобильные заводы Рено) арестовано 12 коммунистов, которые пытались восстановить коммунистическую ячейку на заводе и распространять листовки. В Сен-Дени (другое предместье Парижа) за попытку восстановить коммунистическую организацию арестовано 25 коммунистов. В числе арестованных находится рабочий, который нес на завод 50 экземпляров нелегальной газеты «Юманите».

Газета «Пти парижьен» сообщала в декабре об аресте в Париже 16 комсомольцев, обвинявшихся в распространении нелегального органа французского комсомола «Авангард» и антивоенной пропаганде на заводах.

Эти вынужденные признания буржуазной печати свидетельствуют, что несмотря на полицейский террор компартия Франции живет, борется за кровные интересы трудящихся масс.

ГОРТЕАТР

6 января днем Белеет парус одинокий
6 вечером с. т. 81 АНЖЕЛО
Начало в 8 часов вечера. Касса с 4 ч. дня.

КИНОТЕАТР „МОСКВА"

6-9-10-11-12 января демонстрируется звуковой художеств. фильм
Великий гражданин 2 серия
Начало сеансов: в 1-3.30-5.45-8-10.15. Касса с 12 ч. дня.
7-8 января демонстрируется звуковой цветной художественный фильм
Цветущая юность.
Начало сеансов: в 10-12-2-4-6-8-10 часов. Касса с 9 часов. утра.
В ФОЙЕ ИГРАЕТ ДЖАЗ.
5-6-8-11-12 ТАНЦЫ.

Кинотеатр „Шахтер"

6 января демонстрир. звуковой худ жественный фильм
ВЫСОКАЯ НАГРАДА.
Начало сеансов: в 12-2-4-6-8-10 часов. Касса с 11 ч. дня.

Кемеровской сплаво-выгрузочной конторе
СРОЧНО ТРЕБУЮТСЯ:
бухгалтер, зам. главн. бухгалтера, экономист-плановик и машинистка для работы в Кемерово. —2

7 января с 10 часов утра в помещении гортеатра состоится
совещание учителей
начальных и средних школ гор. Кемерово.
Гороно.

Срочно требуется опытный бухгалтер.
Правый берег, райком союза угольщиков.

Кемеровский химико-технологический техникум (правый берег)
ОБ'ЯВЛЯЕТ НАБОР НА 6-месячные КУРСЫ
без отрыва от производства по подготовке в техникум
Принимаются лица обоего пола в возрасте от 16 до 30 лет, окончившие семилетку. Занятия вечерние—3 раза в шестидневку по 4 часа. Документы: свидетельство—об образовании, рождении, заявление, автобиографию и 3 фотокарточки. Документы посылать на имя директора техникума.
Прием производится с 5 по 15 января 1940 г. Начало занятий с 15 января.
АДРЕС: г. Кемерово, Кировский район, 37-я школа, химтехникум.
—3 Дирекция.

Согласно постановления СНК СССР от 21 октября 1939 г. № 1734 с 1 по 8 января 1940 г.
проводится всесоюзная перепись скота.
Держатели скота—предприятия, учреждения, организации, а также и частные лица, у коих до сего времени скот не переписан, обязаны зарегистрировать до 8 января 1940 г. в нархозучете (горсовет, комната № 5). Незарегистрировавшие до указанного срока будут привлекаться к уголовной ответственности, как за укрытие.

ГОСЦИРК
Телефон 5-90, 3-39. Начало в 8 ч веч. Касса с 4 ч. дня.
СЕГОДНЯ и ЕЖЕДНЕВНО
ГАСТРОЛИ
6-го ЦИРКОВОГО КОЛЛЕКТИВА гимнастов на мотоцикле 3 ВАЩЕНКО
ПРОДОЛЖЕНИЕ МАТЧЕЙ французской борьбы
под руковод. арбитра Л. К. ГЕБАУЭР.
Ежедневно борются три пары
6 января борются:
1-я пара—вторая схватка, срок борьбы 40 м. Гр. Рощин—Грацко Шевченко,
2-я пара—вторая схватка, срок борьбы 40 м. М. Гардин—Н. Орленок,
3-я пара—вторая схватка, срок борьбы 40 м. П. Циклоп—П. Загоруйко.
7 января борются:
1-я пара—решительная борьба до результата Гр. Шевченко—Н. Орленок,
2-я пара—Нелидов Лапин,
3-я пара—вторая схватка, срок борьбы 40 м. Джон Рогерс—П. Загоруйко.
6 января БОЛЬШОЕ ДНЕВНОЕ ПРЕДСТАВЛЕНИЕ. Днем борются три пары:
1-я пара—решит. схватка до результата Н. Орленок—Л. Харходинов,
2-я пара—Джон Рогерс—Олампио,
3-я пара—М. Гардин—А. Нелидов.

Кузбассетьстрою
ТРЕБУЮТСЯ:
инженер или техник (строитель или электрик) на должность прораба в отдел, главный бухгалтер, нормировщик, плотники, чернорабочие, бетонщики и землекопы. Обращаться: Кузбассетьстрой, Советская, № 8, отдел кадров, тел. № 3-29. —2

Улол. Облита № В—20210. Гор. Кемерово, типография изд-ва «Кузбасс». Заказ № 4. Тираж 13.000.