701234

ПРОЛЕТАРИИ ВСЕХ СТРАН, СОЕДИНЯЙТЕСЬ!

КУЗБАСС

ОРГАН КЕМЕРОВСКОГО ГОРКОМА ВКП(б) И ГОРСОВЕТА НОВОСИБИРСКОЙ ОБЛАСТИ

№ 34 (4377) 21 ФЕВРАЛЯ 1940 г., среда Цена 10 коп.

СЕГОДНЯ В НОМЕРЕ:

Под знаком большевистской самокритики. — (Передовая «Правды» за 20 февраля 1940 года).

Ш. Абдрашитов — Кемеровские азотчики — победители в соревновании двух заводов. (1 стр.).

Оперативная сводка штаба Ленинградского военного округа. (1 стр.).

По Советскому Союзу. (1 стр.).

А. Бердников — Ленинско-сталинский план электрификации страны — К 20-летию плана ГОЭЛРО. (2 стр.).

Партийная жизнь.

Г. Федорищенко — Избран прежний состав бюро. (3 стр.).

В. Казанская — Работу признали удовлетворительной. (3 стр.).

В. Дьяконов — Как мы работаем на врубовке «С-29». (3 стр.).

Вс. Вишневский, Л. Соболев — Корабли Балтики громят врага. (3 стр.).

Нажим поджигателей войны на Швецию. (4 стр.).

Провокационная деятельность поджигателей войны в Норвегии. (4 стр.).

Болгарская печать об успехах Красной Армии. (4 стр.).

А. Родионов — Достойная встреча. (4 стр.).

ПОД ЗНАКОМ БОЛЬШЕВИСТСКОЙ САМОКРИТИКИ

(Передовая „Правды" за 20 февраля 1940 г.)

С каждым днем все шире проходят по всему Советскому Союзу отчетно - выборные собрания в первичных партийных организациях. Они проходят под знаком развернутой большевистской самокритики, той принципиальной самокритики, которая вскрывает недочеты, ведет к под'ему всей нашей работы на высшую ступень. В иных местах руководителям, может быть, и хотелось, чтобы собрание протекало в этаком торжественно - парадном стиле, чтобы говорили больше о достижениях в работе, чтобы речи выступающих в прениях были услащены, чтобы плавно и гладко, без сучка и задоринки, проходило обсуждение отчета.

Спору нет, у нас огромные достижения во всех областях нашей жизни, нашей работы. Но было бы неправильным, не по - большевистски, если бы коммунисты успокаивались на успехах, не проявляли бы той суровой требовательности, которая всегда отличала нашу партию, оберегала ее от застоя, являлась залогом непрестанного победного движения вперед.

Самокритика — неот'емлемое качество большевизма, его могучее оружие. «Партия непобедима, — сказано в «Кратком курсе истории ВКП(б)», — если она не боится критики и самокритики, если она не замазывает ошибок и недостатков своей работы, если она учит и воспитывает кадры на ошибках партийной работы, если она умеет вс - время исправлять ошибки.

Партия погибает, если она скрывает свои ошибки, затушевывает больные вопросы, прикрывает свои недочеты фальшивым парадом благополучия, не терпит критики и самокритики, проникает чувством самодовольства, отдается чувству самовлюбленности и начинает почивать на лаврах».

Умение прислушиваться к голосу рядовых коммунистов, учитывать их критику, исправлять недостатки в работе, двигать дело вперед к новым и новым успехам — вот ценное качество партийного работника, на котором проверяется он и растет его авторитет в массах.

Отчетно - выборные собрания представляют широкую трибуну. Здесь подвергается обстоятельной проверке вся деятельность партийного органа. Суровые слова критики несутся по адресу тех, кто оказался не на месте, не оправдал доверия партийцев, не соответствует требованиям, пред'являемым к партийному руководителю. Так произошло на Пресненском машиностроительном заводе (Москва). На отчетно - выборном собрании справедливой, нелицеприятной критике подверглась деятельность секретаря партбюро тов. Волкова, который оторвался от массы, зажимал самокритику, не сумел справиться с делом. Коммунисты отвели его кандидатуру в партбюро, выбрали в руководство более достойных товарищей.

Наша партийная работа направлена на осуществление тех гигантских задач коммунистического строительства, которые намечены XVIII с'ездом партии и в области экономики, и в области культуры. Коммунисты на отчетно-выборных собраниях обязаны проверить: как их партком осуществлял эти исторические решения, как боролся он за решение основной экономической задачи СССР — догнать и перегнать главные капиталистические страны и в экономическом отношении, как мобилизовал он массы на выполнение плана предприятия. Можно ли считать нормальным, что партийный комитет крупнейшего обувного предприятия в стране — фабрики «Парижская коммуна» не осуществлял своего права контроля деятельности администрации, не интересовался производством и в отчетном докладе секретаря парткома тов. Байкова ни разу не было произнесено слово «ботинок»?

Партийный комитет, как руководитель большевистской организации на предприятии, обязан в первую очередь проявлять инициативу, обладать тем «чувством нового», о котором говорил товарищ Сталин на XVIII с'езде ВКП(б). Он обязан подхватывать всякое полезное начинание, которое вносится партийными и непартийными большевиками, поддерживать их, вдохновлять их на преодоление трудностей, встающих в процессе работы. Разве не прямое дело партийных органов — активно поддержать новые формы стахановского движения — многостаночное обслуживание, совмещений профессий? Именно партийный орган должен стать застрельщиком, возглавить движение, мобилизовать массы, и коммунисты должны требовать на отчетно-выборном собрании, что сделано парткомом в этом направлении.

Отчетно - выборные собрания вслед за Москвой, Ленинградом и другими крупными городами разворачиваются и в районных центрах, и в селах нашей страны. Одна из важнейших задач, поставленных перед партийными организациями промышленных предприятий, — это проверка руководящей, передовой роли коммунистов на производстве, это работа коммунистов над поднятием производительности труда, участие коммунистов в стахановском движении.

Важнейшим участком нашей партийной работы является постановка партийного просвещения. Нельзя отделываться «парой слов о партийной пропаганде», как это позволил себе в докладе на отчетно-выборном собрании тов. Почуев, секретарь партбюро конструкторского резерва станции Барнаул. В сущности тов. Почуеву и нечего было сказать, ибо пропагандистская работа никак не развернута в партийной организации, которой он руководит. Мало того, он и сам не учится. Вооружение коммунистов марксистско - ленинской теорией, дающей им способность ориентироваться во внутреннем и внешнем положении нашей страны, дающей силу, перспективу, уверенность в своих действиях, является важнейшей решающей задачей партийной работы, и плохой руководитель тот коммунист, который не сумел поставить партийную пропаганду, сам не учится, не подает примера рядовым членам партии. Вот почему так резко критикуют таких секретарей на собрании.

Мы работаем в грозовой обстановке, в условиях разразившейся второй империалистической войны, охватившей полмира. Империалисты всячески стараются вовлечь в войну и Советский Союз, они натравили на нас маннергеймовскую банду, угрожавшую безопасности серпа революции — города Ленина. Наше государство ведет мирную политику, но надо быть готовыми ко всяким новым империалистическим авантюрам, надо быть все время на-чеку. Как помогал партийный орган развертывать оборонную работу? Как поставлено военное обучение на предприятии, в учреждении? Ясно, что коммунисты не имеют права пройти мимо этих вопросов, они должны потребовать ответа на них от партийного органа, они должны всемерно улучшить военную работу.

Выборы новых партийных органов тем больше укрепят партию, чем серьезнее, глубже, принципиальнее будет развернута критика недостатков партийных организаций. Но, мы большевики, никогда не должны забывать, что **самокритика для нас не самоцель, а средство улучшения всей нашей работы. Критика и самокритика должна укреплять руководство, помогать всей партии и помогать товарищам расти и совершенствовать свой опыт.**

Каждая наша первичная партийная организация имеет свои специфические задачи, она выполняет на своем участке какую - то часть грандиозного плана строительства коммунистического общества. Однако, где бы ни проходило отчетно-выборное собрание — в наркомате, на предприятии, в ВУЗ'е, в колхозе, всюду коммунисты обязаны спросить ответ у своего партийного органа, как боролся он на своем участке за осуществление решений XVIII с'езда, как помогал он вооружать коммунистов марксистско-ленинской теорией, как способствовал он поднятию обороноспособности нашей страны, мобилизационной готовности советского народа.

Пусть же шире развернется на партийных собраниях, на конференциях большевистская самокритика, способствуя дальнейшим победам ленинско - сталинских идей, торжеству коммунизма!

Кемеровские азотчики — победители в соревновании двух заводов

Коллектив Кемеровского азотно-тукового завода завоевал первое место в соревновании с днепродзержинцами. За образцовую работу в 1939 году кемеровцам вручено переходящее красное знамя наркома химической промышленности.

На заводе широко развернуто соревнование рабочих ведущих профессий. Во всех цехах имеются многоагрегатники. Их насчитывается 120 человек. На цехах мастер цеха контрольно - измерительных приборов тов. Лаврентьев обязался обслуживать в цехе все приборы без сменных прибористов. В результате высвобождается три человека.

Стахановцев и ударников в коллективе 50 процентов к общему количеству рабочих. Аппаратчики из цеха тов. Кузнецова: Евсеев, Ковальчук, Коновалова и депутат городского совета тов. Смирнова во всесоюзном соревновании рабочих ведущих профессий вышли победителями. Жюри всесоюзного соревнования присвоило всем четырем аппаратчикам звание «мастера высокой производительности труда». Жюри также отметило, что в течение четвертого квартала на Кемеровском АТЗ имеется значительный рост победителей соревнования.

На заводе в настоящее время проведен пересмотр норм выработки. Одновременно с этим введены новые тарифные ставки для рабочих, выше прошлогодних на 7 процентов. Закрепляя успехи 1939 года, стахановцы и ударники добиваются перевыполнения новых норм. Например, смена Г. Титаренко, награжденного значком «Отличник социалистического соревнования химической промышленности» (цех тов. Горбачева) за 16 дней февраля выполнила новые нормы на 105,6 процента. В отдельные дни эта смена выполняла план на 115 — 117 процентов. Хорошие производственные показатели за этот же период имеет и смена тов. Лукьянова (цех тов. Кузнецова). Новые нормы выполнены за 16 дней на 100 процентов. Лучшие стахановцы смены тов. Лукьянова аппаратчики тт. Доможирова, Рычихин и Лобов в январе вышли победителями соревнования рабочих ведущих профессий по заводу. Такими же темпами они продолжают работать и в феврале.

За последние дни завод значительно перевыполняет свой производственный план. В межцеховых соревнованиях первенство занимает цех, которым руководит тов. Кузнецов. С 16 по 19 февраля включительно он выполнял дневные задания в среднем на 106,3 проц. На второе место в эти дни вышел коллектив цеха тов. Горбачева и на третье — цех тов. Назарова.

Сейчас на заводе находится делегация днепродзержинцев, прибывшая для заключения социалистического договора с кемеровскими азотчиками на 1940 год.

Ш. АБДРАШИТОВ.

Наши обязательства

Мы, горняки шахты «Октябренок» треста Кемеровоуголь, обсудив постановление бюро Новосибирского обкома ВКП(б), включаемся во Всекузбасское социалистическое соревнование рабочих ведущих профессий и руководящих работников Кузбасса и принимаем на себя обязательства:

1. Выполнить годовой план угледобычи к XXIII годовщине Великой Октябрьской социалистической революции.

2. Снизить себестоимость угля на 5 процентов.

3. Добиться повышения производительности труда на 10 процентов выше планового задания 1940 года.

4. Снизить зольность угля ниже стандарта на 2 процента.

5. Добиться снижения потерь при выемке угля на 3 процента против установленной нормы.

6. В ближайшее время добиться, чтобы на шахте не было ни одного рабочего не выполняющего норм выработки.

Одновременно с этим мы обращаемся к тресту Кемеровоуголь с требованием: обеспечить шахту стопорами и аварийным тормозом для под'емной машины скипового уклона, электросверлами в количестве 6 штук, отпальными машинками в количестве 5 штук, дать 10 шахтовых вагонеток, четыре рубильника ШПГ — 51 и вентилятор «Сироккo» № 5.

Социалистическое обязательство принято коллективом шахты «Октябренок» единогласно.

Заведующий шахтой МОРГАЧЕВ, парторг РУМЯНЦЕВ, председатель шахтового комитета ХУСАИНОВ, горные мастера: КУЗНЕЦОВ, МЯЧИН. Стахановцы: МИРОНОВ, ШМЫРИН, ОРЕЩЕНКО, ТОЛКАЧ, КОВАЛЕНКО, МАТЕХА, ЛЫСЕНКО, ШИРОКОВ, ЛАТКИН, КЕМЕРОВ, ТОЛМАЧЕВ, ЕРМАКОВ.

Рис. В. Баркова и В. Лисевича. Фотоклише ТАСС.

ОПЕРАТИВНАЯ СВОДКА штаба Ленинградского военного округа

В течение 19 февраля на Карельском перешейке наше наступление продолжало успешно развиваться. Наши части продолжали очищать от противника Бьоркский укрепленный район и заняли: остров Рион-Саари, в 3 километрах западнее города Поханнес, остров Ревон-Саари, в 5 километрах юго-западнее Поханнес, станцию Ляхтеоннмяки и станцию Хумол-Соки, Приморской железной дороги.

На остальных участках фронта без существенных перемен.

Наша авиация вела активные боевые действия по войскам и военным об'ектам противника. В происшедших воздушных боях сбито 14 самолетов противника.

Опровержение ТАСС

1) Итальянское агентство Стефани распространяет из Стамбула сообщение, будто бы «один советский отряд перешел турецкую границу на Кавказе», «турецкими властями был послан турецкий отряд для выяснения причин этого перехода», что при этом «сражения не было».

ТАСС уполномочен заявить, что все это сообщение агентства Стефани представляет плод больной фантазии его авторов.

2) Бельгийская газета «Либр бельжик» публикует сообщение корреспондента Юнайтед пресс, в котором говорится, будто «русские усиленно разрабатывают в Финляндии никелевые рудники в районе Лоллики», «большое количество рабочих занято на постройке шахт» и т. п.

ТАСС уполномочен сообщить, что это сообщение Юнайтед пресс ни в какой мере не соответствует действительности.

Соревнование аппаратчиков

На коксохимическом заводе в цехе тов. Смолякова новые нормы были широко обсуждены всем коллективом. Среди аппаратчиков развернулось социалистическое соревнование за повышение выходов химпродуктов и снижение потерь. 19 февраля цех выполнил производственное задание на 118 процентов. Аппаратчик-стахановец тов. Дугин выполнил дневное задание на 120,3 процента, при этом добился коэфициента улавливания от тонны загруженной шихты 0,97, вместо плановой 0,82, и снизил потери продукта до 0,8 процента, при плане в 2,5 процента. Аппаратчик - стахановец тов. Ахметов выполнил норму на 118,5 процента, дал коэффициент улавливания 0,95 при потере продукта 1.22 процента. **Ив. ВЕДРИН.**

По Советскому Союзу

Агитперелет по трассе Северкого морского пути

АРХАНГЕЛЬСК, 19 февраля. Вчера из Москвы прилетел четырехмоторный самолет, пилотируемый полярным летчиком, орденоносцем Черевичным. Самолет полетит по трассе Северного морского пути. На нем лекторы из управления пропаганды и агитации ЦК ВКП(б), работники политуправления Главсевморпути и группа артистов.

Цель перелета — практически помочь полярникам в подготовке арктической навигации 1940 года, а также помочь партийным организациям полярных станций в постановке партийно-политической работы и выборах партийных органов. Самолет доставит зимовщикам полярных станций много литературы, газет, посылок и писем.

(ТАСС).

Три миллиона рублей на ирригацию

Колхозы Сталинградской области имели в прошлом году 33 тысячи гектаров поливных посевов. В этом году орашаемая площадь увеличивается на 7 тысяч гектаров. Будет построено 50 плотин, достроено — 29 и отремонтировано — 56.

На эти работы ассигновано около трех миллионов рублей.

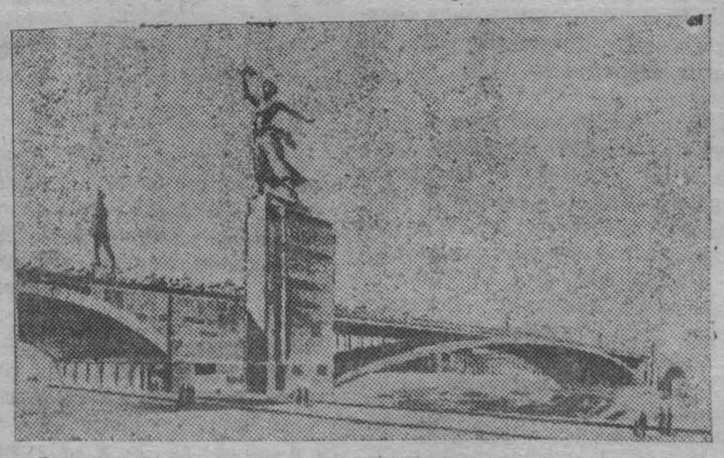

Сталинский план реконструкции Москвы—в действии. Сооружение Ново-Арбатской магистрали, которая соединит центр города с Можайским шоссе, потребует сооружения нового моста через Москва-реку. На снимке: проект Ново-Арбатского моста работы академика архитектуры Н. Я. Колли. Фотоклише ТАСС.

Семенная взаимопомощь колхозов

ПУГАЧЕВ, Саратовская область. Колхозу имени Куйбышева недоставало семян к весеннему севу. Обсудив вопрос на общем собрании, колхозники решили дать их взаймы колхозу из личных запасов. Уже собрано 180 центнеров семян.

Колхозники сельхозартели имени Фрунзе постановили на общем собрании передать 1500 центнеров излишков семян соседним колхозам, где семенные фонды полностью не засыпаны.

РЯЗАНЬ. 14 колхозов Клепиковского района ощущали недостаток в семенах. Колхозники артели «Возрождение к новой жизни» единодушно решили дать взаимообразно колхозу имени XIII годовщины Октября 150 пудов семян. Их примеру последовали и другие колхозы. Теперь Клепиковский район полностью обеспечен семенами.

(ТАСС).

Памятник Гоголю в Москве

Совет Народных Комиссаров СССР утвердил композицию памятника Н. В. Гоголю, представленную скульптором Мануйловым. Создана интересная по замыслу композиция. Основанием памятника служит гранитная квадратная площадка. Вокруг нижней части цилиндрического пьедестала расположена скульптурная группа, изображающая героев «ревизора» и «мертвых душ».

Памятник намечено соорудить в Москве на площади Киевского вокзала. Высота памятника около 12-ти метров.

Медицинская помощь в Львовской области

В пределах нынешней Львовской области раньше было только 9 больниц. Со дня установления советской власти число больниц выросло до 29. На содержание их расходуется 17 миллионов рублей.

Теперь в области имеется 25 поликлиник, 19 амбулаторий, туберкулезный диспансер, детская больница, женские и детские консультации.

ЛЕНИНСКО-СТАЛИНСКИЙ ПЛАН ЭЛЕКТРИФИКАЦИИ СТРАНЫ

(К 20-летию плана ГОЭЛРО)

В 1920 году под руководством великих вождей рабочего класса Ленина и Сталина, в обстановке еще не законченной гражданской войны и интервенции, в обстановке исключительной хозяйственной разрухи в нашей стране был разработан государственный план социалистического переустройства народного хозяйства Советской республики на основе новейшей техники, на основе электрификации. Этот план — «План электрификации РСФСР» — был составлен образованной в феврале 1920 года Государственной комиссией по электрификации России (ГОЭЛРО) и издан в том же, 1920 году ввиде большой книги в 650 страниц. Эта книга послужила материалом к докладу указанной комиссии VIII Всероссийскому с'езду Советов (декабрь 1920 года) об электрификации России.

Задача первого перспективного народно-хозяйственного плана Советской социалистической республики состояла не только в том, чтобы в кратчайшие сроки восстановить разрушенное империалистической и гражданской войнами народное хозяйство страны, но и в том, чтобы коренным образом реконструировать на социалистических началах и на новейшей технической основе все народное хозяйство страны и построить фундамент социалистической экономики.

В основу этого плана решением ВЦИК от 7 февраля 1920 года была положена идея электрификации.

Значение электрификации как материально - технической базы хозяйственного под'ема и переустройства Советской страны на социалистических началах было со всей силой подчеркнуто в решениях IX с'езда партии. Этот с'езд работал 29 марта — 5 апреля 1920 года. «Особое внимание было обращено на с'езде на вопрос об едином хозяйственном плане, предусматривавшем поднятие, в первую очередь, транспорта, топливного дела, металлургии. Главное место занимал в этом плане вопрос об электрификации всего народного хозяйства, которую Ленин выдвигал как «великую программу на 10—20 лет». На этой основе был разработан потом известный план ГОЭЛРО, ныне далеко уже перевыполненный» («Краткий курс истории ВКП(б)», стр. 229).

* * *

Электрификация еще Марксом и Энгельсом гениально предуказана как высшая техническая основа экономики будущего коммунистического общества, несовместимая с рамками капитализма.

По словам В. Либкнехта, Маркс еще в 1850 году говорил, что «царствование его величества пара, перевернувшего мир в прошлом столетии, окончилось; на его место станет неизмеримо более революционная сила — электрическая искра».

«Паровая машина, — писал Энгельс в 1883 году, — научила нас превращать тепло в механическое движение, но использование электричества откроет нам путь к тому, чтобы превращать все виды энергии — теплоту, механическое движение, электричество, магнетизм, свет, — одну в другую и обратно и применять их в промышленности... Новейшее открытие Депрэ (возможность передачи электроэнергии по проводам на большие расстояния. — А. Б.)... окончательно освобождает промышленность почти от всяких границ, полагаемых местными условиями, делает возможным использование также и самой отдаленной водяной энергии, и если вначале оно будет полезно только для городов, то в конце концов оно станет самым мощным рычагом для устранения противоположности между городом и деревней. Совершенно ясно, что благодаря этому производительные силы настолько вырастут, что управление ими будет все более и более не под силу буржуазии» (Соч. К. Маркса и Ф. Энгельса, том XXVII, стр. 289).

Гениальное предвидение Маркса и Энгельса об электричестве и об электрификации получило блестящее развитие и глубокое теоретическое обоснование в многочисленных работах В. И. Ленина. Начиная с конца девяностых годов, В. И. Ленин подчеркивал огромную революционную роль применения электрической энергии, особенно при социализме, в различных отраслях хозяйства, в том числе и в земледелии. При этом Ленин отмечал невозможность достаточно широкого применения электроэнергии в условиях капиталистического строя, использующего электричество для увеличения капиталистической прибыли и еще большего закабаления трудящихся.

В первые же годы после Октябрьской социалистической революции Ленин выдвигает электрификацию как новейшую техническую базу для составления единого народнохозяйственного плана Советской республики. По мысли Ленина, электрификация Советской страны должна была явиться мощным орудием в борьбе за построение социалистического общества и поднятие производительности труда на высшую ступень, недоступную капиталистическим странам.

24 февраля 1920 года Совет рабоче-крестьянской обороны за подписью В. И. Ленина утвердил положение о Государственной комиссии по электрификации России. Около двухсот крупнейших специалистов и ученых занялись разработкой грандиозного плана электрификации. К концу 1920 года план ГОЭЛРО был готов. Он представлял собою первый перспективный народнохозяйственный план Советской социалистической республики, рассчитанный на 10—15 лет. Этот план содержал основные линии хозяйственного под'ема и переустройства Советской страны в обстановке капиталистического окружения. В декабре 1920 года план ГОЭЛРО был одобрен VIII Всероссийским с'ездом Советов.

* * *

Ленин и Сталин неоднократно подчеркивали огромное значение разработанного ГОЭЛРО плана электрификации.

«На мой взгляд, — говорил Владимир Ильич на VIII Всероссийском с'езде Советов о плане ГОЭЛРО, — это — наша вторая программа партии... Она нам нужна, как первый набросок, который перед всей Россией встанет, как великий хозяйственный план, рассчитанный не меньше, чем на десять лет, и показывающий, как перевести Россию на настоящую хозяйственную базу, необходимую для коммунизма.

...Коммунизм — это есть Советская власть плюс электрификация всей страны. ...Только тогда, когда страна будет электрифицирована, когда под промышленность, сельское хозяйство и транспорт будет подведена техническая база современной крупной промышленности, только тогда мы победим окончательно.

...Надо добиться того, чтобы каждая фабрика, каждая электрическая станция превратилась в очаг просвещения, и если Россия покроется густою сетью электрических станций и мощных технических оборудований, то наше коммунистическое хозяйственное строительство станет образцом для грядущей социалистической Европы и Азии» (**В. И. Ленин.** Соч., том XXVI, стр. 45—48).

В основу плана ГОЭЛРО были положены великие идеи партии Ленина—Сталина о возможности победы социализма в одной, отдельно взятой стране; об электрификации как материально-технической базе коммунизма; об индустриализации народного хозяйства; о ведущей роли тяжелой промышленности; о механизации труда; о коллективизации крестьянского хозяйства; о новом, социалистическом размещении производительных сил страны.

Ленинско - сталинский план ГОЭЛРО был **первым генеральным планом народнохозяйственного развития Советской социалистической республики**, образцом составления перспективного государственного народнохозяйственного плана, основанного на глубоком научном знании и великом большевистском дерзании.

Опираясь на правильный, глубокий и всесторонний учет состояния народного хозяйства страны и ее природных ресурсов, план ГОЭЛРО широко использовал новейшие для того времени достижения науки и техники и выдвинул ряд новых технических задач, например, в области использования и добычи торфа, кольцевания электростанций, передачи тока на большие расстояния и др.

* * *

План ГОЭЛРО создавался в чрезвычайно трудной обстановке. Страна была разорена четырехлетней империалистической войной и трехлетней гражданской войной и иностранной военной интервенцией.

«Общая продукция сельского хозяйства в 1920 году составляла лишь около половины довоенной ...Влобавок в 1920 году многие губернии были охвачены неурожаем. Крестьянское хозяйство переживало тяжелое положение.

Еще хуже было положение промышленности, находившейся в состоянии разрухи. Продукция крупной промышленности в 1920 году была почти в семь раз меньше довоенной. Большинство фабрик и заводов стояло, рудники и шахты были разрушены, затоплены. В особо тяжелом состоянии находилась металлургия. ...Нехватало топлива. Транспорт был разрушен. Имевшиеся в стране запасы металла и мануфактуры были почти исчерпаны. В стране был острый недостаток самого необходимого: хлеба, жиров, мяса, обуви, одежды, спичек, соли, керосина, мыла» («Краткий курс истории ВКП(б)», стр. 237).

По сравнению с довоенным, в 1920 году произведено было чугуна около 3 проц., стали — 4,6 проц., хлопчатобумажной пряжи — 5,1 проц., сахара — до 6,7 процента. Добыча угля упала до 27 проц. довоенного уровня.

План ГОЭЛРО ставил перед Советской страной смелую большевистскую задачу — в кратчайшие сроки не только восстановить довоенный уровень промышленности, но и значительно — на 80—100 процентов — превысить его.

План электрификации был рассчитан на перевод всего хозяйства Советской страны на **базу крупной машинной индустрии**; на создание в стране собственной мощной **тяжелой промышленности** как основы индустриализации страны и социалистического переустройства всего народного хозяйства; на то, чтобы в кратчайший срок **догнать и перегнать** в технико-экономическом отношении главные капиталистические страны.

Исходя из ленинской установки: «Пока мы живем в мелко-крестьянской стране, для капитализма в России есть более прочная экономическая база, чем для коммунизма» (**В. И. Ленин.** Соч. том XXVI, стр. 46), — план ГОЭЛРО выдвинул пути социалистического переустройства и технической реконструкции сельского хозяйства на основе **развития обобществленных форм сельского хозяйства** и вооружения последнего новейшей техникой. В плане ГОЭЛРО указывалось, что «советская власть должна будет проводить систематическое воздействие на волю и производственную обстановку трудового крестьянства, с разумной последовательностью подводя его ко все более и более высоким типам обобществления с.-х. труда и высокому уровню с.-х. техники».

В соответствии с этим в плане ГОЭЛРО были широко намечены задачи механизации и электрификации сельского хозяйства и разработана программа мероприятий по **ликвидации отставания сельского хозяйства от потребностей советского государства**: удвоение посевных площадей; огромный размах освоения новых земель с помощью тракторов и других средств новейшей техники: развитие государственных хозяйств (совхозов) и кооперативных пригородных хозяйств; вооружение сельского хозяйства передовой техникой; уничтожение трехполки и чересполосицы; введение правильных севооборотов; широкое внедрение агротехники и массовое применение в сельском хозяйстве химии.

План ГОЭЛРО намечал **широкое использование местных низкосортных видов топлива** (торф, бурые угли, отбросы и пр.) и **энергии водных сил**; создание **централизованного электроснабжения** экономических районов путем сооружения новых мощных станций и высоковольтных линий электропередач, а также путем реконструкции и об'единения между собой существующих крупных электростанций в Ленинграде, Московском районе, Донбассе, на Урале и др.

Выдвигая на первое место строительство и реконструкцию мощных районных электростанций, план ГОЭЛРО придавал большое значение и развитию **местной электрификации** на небольших электроустановках, в особенности для нужд сельского хозяйства и местной промышленности.

По плану ГОЭЛРО намечалось сооружение 20 паровых станций и 10 гидростанций на общую установленную мощность в 1750 тысяч киловатт (или на рабочую мощность в 1,5 миллиона киловатт).

Общая установленная мощность крупных электростанций должна была возрасти до 2,85 миллиона киловатт.

* * *

Против плана ГОЭЛРО яростно выступили троцкисты, бухаринцы, рыковцы и другие реставраторы капитализма, ожесточенно боровшиеся против ленинско-сталинской теории построения социализма в нашей стране.

Право-троцкистские агенты капитализма, разоблаченные в дальнейшем как враги народа, кричали вместе со всей мировой буржуазией о «нереальности» и «фантастичности» великого ленинско-сталинского плана электрификации Страны советов.

Выступая против плана ГОЭЛРО, стремясь сорвать его, Пятаков-Троцкий противопоставлял ему проекты милитаризации рабочего класса и крестьянских масс ввиде трудовых армий, действующих на базе старой, отсталой техники. Вместе с Троцким и Рыков пытался сорвать план электрификации, предлагая не спешить с ним.

Ленин и Сталин дали решительный отпор всем попыткам право-троцкистских реставраторов капитализма похоронить план ГОЭЛРО и выдвинуть вместо него свои буржуазно- реставраторские «планы». Товарищ Сталин в письме к Владимиру Ильичу в марте 1921 года писал:

«Последние три дня я имел возможность прочесть сборник **«План электрификации России»**. Болезнь помогла (нет худа без добра!). Превосходная, хорошо составленная книга. Мастерской набросок действительно **единого** и действительно **государственного** хозяйственного плана **без кавычек**. Единственная в наше время марксистская попытка подведения под советскую надстройку хозяйственно отсталой России действительно реальной и единственно возможной при нынешних условиях технико-производственной базы. Помните прошлогодний «план» Троцкого (его тезисы) «хозяйственного возрождения» России на основе массового применения к обломкам довоенной промышленности труда неквалифицированной крестьянско-рабочей массы («трудармии»). Какое убожество, какая отсталость в сравнении с планом Гоэлро! Средневековый кустарь, возомнивший себя ибсеновским героем, призванным «спасти» Россию сагой старинной... Или еще: обывательский «реализм» (на самом деле **маниловщина**) Рыкова, все еще «критикующего» Гоэлро и по уши погрязшего в рутине...» (Сб. **В. И. Ленин.** Об электрификации).

Придавая огромное значение плану ГОЭЛРО, товарищ Сталин писал Владимиру Ильичу:

«Мое мнение:

1) Не терять больше ни одной минуты на болтовню о плане.

2) **Начать** немедленно **практический приступ** к делу.

3. Интересам этого **приступа** подчинить по крайней мере 1/3 нашей работы (2/3 уйдет на «текущие» нужды) по завозу материалов и людей, восстановлению предприятий, распределению рабочей силы, доставке продовольствия, организации баз снабжения и самого снабжения и пр.

4) Так как у работников Гоэлро при всех хороших качествах все же нехватает здорового практицизма (чувствуется в статьях профессорская импотентность), то обязательно влить в «плановую комиссию» к ним людей живой практики, действующих по принципу «исполнение донести», «выполнить к сроку» и пр.

5) Обязать «Правду», «Известия», особенно «Экономическую Жизнь» заняться популяризацией «Плана электрификации» как в основном, так и в конкретностях, касающихся отдельных областей, памятуя, что существует **только один** «единый хозяйственный план», — это «План электрификации», что все остальные «планы» — одна болтовня, пустая и вредная» (**В. И. Ленин.** Об электрификации).

При жизни Владимира Ильича партия и советская власть могли сделать лишь самые первые шаги в осуществлении великого плана электрификации и социалистического восстановления народного хозяйства СССР. Выполнение всего плана ГОЭЛРО, побеспоносное строительство социализма в нашей великой стране протекали под руководством величайшего продолжателя дела Маркса — Энгельса — Ленина — вождя народов товарища Сталина.

Разоблачая попытки Троцкого противопоставить ленинскому кооперативному плану план электрификации страны, товарищ Сталин на VII пленуме ИККИ (1926 г.) говорил: «Разве электрификация не есть составная часть крупного производства и разве она возможна вообще в нашей стране без крупного производства, сосредоточенного в руках пролетарской власти? Не ясно ли, что слова Ленина в брошюре «О кооперации» насчет крупного производства, как одного из факторов строительства социализма, включают в себя и электрификацию?» (Сб. **Ленин** и **Сталин**, том III, стр. 185. Партиздат 1938 г.).

В своем выступлении «Об индустриализации страны и правом уклоне в ВКП(б)» (1928 г.) товарищ Сталин раз'яснил сущность ленинского понимания электрификации страны. Товарищ Сталин говорил: «Под электрификацией страны Ленин понимает не изолированное построение отдельных электростанций, а постепенный «перевод хозяйства страны, **в том числе и земледелия**, на новую техническую базу, на техническую базу современного крупного производства», связанного так или иначе, прямо или косвенно, с делом электрификации» (**И. Сталин.** Вопросы ленинизма, стр. 362. 9-е изд.).

Под гениальным руководством товарища Сталина трудящиеся СССР, преодолевая вредительство и подавляя контрреволюционных право-троцкистских реставраторов капитализма, добились успешного, досрочного выполнения плана ГОЭЛРО по основным его показателям. Через 10 лет после принятия VIII с'ездом Советов плана ГОЭЛРО было осуществлено построение в СССР фундамента социалистической экономики. А через 15 лет после VIII Всероссийского с'езда Советов — максимальный срок, намеченный для осуществления плана ГОЭЛРО, — все важнейшие задания плана ГОЭЛРО в развертывании народного хозяйства были далеко превзойдены. Это наглядно видно из следующей таблицы:

Выполнение плана ГОЭЛРО

ПОКАЗАТЕЛИ	Единица измерения	1913 г.	1920 г.	План ГОЭЛРО	1935 г.	1938 г.	1935 г. в % к плану ГОЭЛРО
Валовая продукция крупной промышленности в %% к 1913 г.	%	100	13,75	180—200	562,6	908,8	3,1—2,8 раза
Мощность районных электростанций	тыс. квт	177	255	1,750	4.540	5.637	258,6
Выработка электроэнергии	млн. квтч	1.945	500	—	26.283	39.300	—
Уголь	млн. тонн	29,1	8,6	62,3	109,6	133,3	174,7
Нефть	» »	9,2	8,8	11.8—16,4	26,8	32,2	227—163
Чугун	» »	4,2	0,116	8,2	12,5	14,6	152,4
Сталь	» »	4,2	0,194	6,5	12,6	18.0	192,3
Прокат	» »	3,5	0,147	7,0	9,4	13,3	134,3

Как известно, вся крупная промышленность за двадцать лет советской власти сравнительно с дореволюционным уровнем выросла более, чем в 8 раз. А производство электроэнергии возросло за это время в 18,7 раза (с 1945 миллионов киловатт-часов в 1913 году до 36,4 миллиарда киловаттчасов в 1937 году). Установленная мощность районных электрических станций увеличилась в 30 раз — с 177 тысяч киловатт до 5306 тысяч киловатт. Вместо 30 районных электростанций, запроектированных планом ГОЭЛРО, за 15 лет построено 40 электростанций районного значения и введено 3815 тысяч киловатт новых мощностей (вместо 1750 тысяч по плану ГОЭЛРО).

К концу 1937 года у нас было 11 крупных электростанций, мощностью свыше 100 тысяч киловатт, на общую установленную мощность в 2990 тысяч киловатт (или 36,8 проц. от всей мощности электростанций Союза), между тем как планом ГОЭЛРО намечалось их всего лишь две (Днепровская ГЭС на 200 тысяч киловатт и Штеровская — на 100 тысяч киловатт).

Коэфициент электрификации промышленности в СССР (т. е. мощность электромоторов в процентах к мощности всех двигателей, обслуживающих рабочие машины в промышленности) уже в 1936 году превосходил соответствующие показатели промышленности главных капиталистических стран.

План ГОЭЛРО был осуществлен не только в **более краткие, чем намечалось, сроки**, но и целиком за счет собственных средств трудящихся СССР, **без привлечения иностранных капиталов**, как это проектировалось по плану ГОЭЛРО.

Под руководством партии Ленина —Сталина в исключительно короткие сроки народы СССР в основном построили социализм — первую фазу коммунизма, — создали собственную мощную социалистическую промышленность и самое передовое, крупное коллективизированное сельское хозяйство, обильно оснащенное новейшей техникой. По уровню промышленного производства СССР к концу второй пятилетки прочно занял **первое место в Европе и второе в мире**, обогнав все капиталистические страны по темпам роста промышленности и по уровню техники.

* * *

В докладе товарища Сталина на XVIII с'езде ВКП(б) и в исторических решениях с'езда перед нашей родиной поставлены грандиозные задачи: завершение строительства бесклассового социалистического общества и постепенный переход от социализма к коммунизму, разрешение в ближайшие 10—15 лет основной экономической задачи СССР — догнать и перегнать в экономическом отношении наиболее развитые капиталистические страны Европы и США.

Осуществление этих задач неразрывно связано с дальнейшим развитием электрификации всей страны, с еще большим повышением удельного веса и размаха электрификации во всем народном хозяйстве СССР, достижением на этой базе новых высот техники и производительности труда во всех областях социалистического строительства.

В утвержденных XVIII с'ездом ВКП(б) важнейших заданиях третьего пятилетнего плана намечена ликвидация имеющейся частичной диспропорции между большим ростом промышленности и недостаточным увеличением мощностей электростанций с тем, чтобы рост электростанций не только опережал рост промышленности, но и обеспечивал создание значительных резервов электрических мощностей.

Задания третьей пятилетки намечают увеличение общей мощности электростанций с 8,1 млн. до 17,1 млн. квт. и рост производства электроэнергии более чем вдвое (на 106 проц.) против 1937 года (то 75 млрд. квтч. против 36,4 млрд. квтч. в 1937 г.); переход к небольшим и средним электростанциям в 25 тысяч киловатт и ниже; широкое строительство гидроэлектростанций, в особенности небольших местных, которые должны уничтожить зависимость различных районов страны от завоза дальнего топлива; дальнейшее внедрение электроэнергии в промышленное производство с широким использованием новейших электроемких методов, особенно в металлургии и химии; создание в промышленных районах постоянного энергетического резерва мощностью в 10—15 проц., строжайшее проведение экономии топлива и электроэнергии; осуществление электрификации 1840 километров железных дорог, в первую очередь, горных и линий, имеющих напряженные размеры грузооборота, а также крупнейших узлов с интенсивным пригородным движением; развертывание строительства 102 районных тепловых электростанций и развитие строительства высоковольтных электростанций и подстанций; разворот строительства величайшего сооружения — двух Куйбышевских гидростанций общей мощностью в 3,4 млн. киловатт, одновременно разрешающего проблему орошения засушливых земель в Заволжье и дело судоходства по Волге и Каме.

Выполнением третьей сталинской пятилетке этих важнейших задач электрификации будет пройден дальнейший огромный этап в борьбе за окончательное торжество ленинского лозунга: «Коммунизм— это есть Советская власть плюс электрификация всей страны».

А. БЕРДНИКОВ.

Как работает наш родительский комитет

С начала выборов, т.-е. с ноября 1939 года, родительский комитет школы № 19, председателем которого является лучшая общественница тов. Трусова, по-настоящему взялся за работу. По плану, одобренному директором школы, был проведен ряд обследований с целью выявления малообеспеченных учеников и детей неохваченных учебой. После проверки родительский комитет обратился за помощью в завком и постройком правобережного строительства. Шефы пошли на помощь. Некоторым ученикам мы приобрели пальто, ботинки, оказали денежную помощь от 200 до 300 рублей.

В новогодние каникулы родительский комитет помог школе устроить богатую елку, провести бал-маскарад. С большим желанием работала над оформлением костюмов родительница тов. Бойкова. Тов. Смитрович изготовила много цветов. 11 февраля родительский комитет совместно с учительским коллективом и комсомольской организацией школы организовали вечер-концерт. Собранные от этого вечера деньги 1300 рублей поступили на оздоровительные мероприятия.

Большую работу по развертыванию кружков рукоделия проводят домохозяйки тт. Трусова, Бойкова и Жукова. Неплохо оказывают помощь, держат тесную связь со школой тт. Ассауленко, Путинцева, Зинохина, Жерихова, Скворцова и другие.

Родительский комитет помогает школе вести борьбу за укрепление дисциплины и повышение успеваемости. Но среди родителей есть еще и такие, которые не считают своим долгом помогать школе. Член родительского комитета тов. Протасова со времени выборов ни разу не была в школе, не чувствует ответственности возложенной на нее общественностью.

А. ГРИГОРЬЕВА.

ПАРТИЙНАЯ ЖИЗНЬ

Избран прежний состав бюро

Два дня — 16 и 17 февраля — проходило отчетно-выборное собрание парторганизации участка, где начальником т. Григорьев (правобережное строительство). Два дня коммунисты обсуждали итоги своей почти двухлетней работы. С апреля 1938 года по март 1939 года парторганизация представляла из себя небольшую партийную группу, на которую, несмотря на серьезное значение участка, почти не обращали внимания. Достаточно сказать, что за этот период сменилось четыре парторга.

В марте прошлого года был создан партийный комитет эксплоатации. Партком бездействовал, а Кировский райком ВКП(б), который и до создания парткома плохо был связан с первичными организациями участков, после создания совершенно самоустранился от руководства ими. Вскоре партком был ликвидирован и коммунисты парторганизации участка Григорьева были совсем предоставлены сами себе.

В таком виде парторганизация оставалась до декабря прошлого года. В декабре здесь было создано партийное бюро во главе с освобожденным секретарем. Парторганизация за короткое время стала неузнаваемой. Она провела большую работу по укреплению единонача-лия. Все коммунисты на производстве проявляют свою авангардную роль. Такие коммунисты, как тт. Антипенко, бригадир, инициатор межбригадного социалистического соревнования, слесарь Маликов, бригадир Пискунова и многие другие служат примером на производстве, воспитывают беспартийный актив.

Партбюро по-настоящему руководит партийной пропагандой. Было проведено несколько теоретических собеседований с коммунистами и беспартийными инженерно - техническими работниками и т. д.

Парторганизация значительно улучшила руководство комсомолом, но здесь все еще есть крупные недостатки.

В прениях по отчетному докладу выступило 11 товарищей. Все выступавшие отмечали, что за последнее время работа парторганизации значительно улучшилась.

Партийное собрание приняло развернутое решение — практический наказ новому составу партийного бюро.

Закрытым тайным голосованием избрано партийное бюро из 5 человек все они были и в прежнем составе партбюро. Секретарем избран тов. Стуров.

Г. ФЕДОРИЩЕНКО.

По-семейному...

В отчетном докладе секретаря парторганизации зрелищных предприятий тов. Куртукова не было ни глубокого анализа работы парторганизации, ни большевистской самокритики. Отчет был составлен наспех, он не отражал конкретной действительности, в нем не было показа положительных и отрицательных сторон в работе парторганизации.

Вот характерные выдержки из отчетного доклада:

— Парторганизация провела ряд совещаний с председателями МК и директорами по вопросу о стахановском движении. Имеются некоторые сдвиги (!?) по кинофикации. В цирке и других предприятиях по этому вопросу работа развернута еще недостаточно хорошо и это потому, что директора не понимали решения парторганизации.

Как же развернуто соцсоревнование и как парторганизация боролась за выполнение своих решений, — по этому вопросу т. Куртуков ничего не сказал. Да и не мог сказать, так как связь с предприятиями была очень слаба, учет отсутствовал. Об этом говорит ряд фактов.

— Провели, — говорит в докладе Куртуков, — 13 докладов о международном положении. Может провели и больше, но не было учета... Не было учета и читок газет. В гортеатре, насколько мне помнится, проводились читки, но сведений нет...

...За отчетный период заслушали секретарей двух комсомольских организаций (кинофикации и гортеатра). О том, как выполняются наши решения я сейчас не могу сказать.

... Теоретических собеседований с изучающими историю партии не было.

... Репертуар гортеатра улучшается. О работе же цирка я ничего не могу сказать, так как не вникал в этот вопрос.

Приведенные выдержки из доклада говорят о полном отсутствии учета, об отсутствии контроля за выполнением решений, об отрыве секретаря парторганизации от предприятий, от масс. Такой стиль руководства привел к тому, что партийная организация к отчетно-выборному собранию пришла с плохими показателями. Соцсоревнование не развернуто. Партийные поручения, данные тт. Коврижину, Щетинину, Габановой, Поповой выполняются плохо. Многие решения партсобраний и производственные планы предприятий не выполнены. Коммунисты мало учатся, не повышают идейно-политический уровень.

К сожалению в выступлениях по докладу о работе секретаря и недостатки в работе парторганизации не были подвергнуты жесткой большевистской критике. О недостатках говорили вскользь, поверхностно, по-семейному.

Большевистская прямота и самокритика не нашли места и в оценке работы партгруппы за отчетный период — работа была признана удовлетворительной.

И. ПОТАПКИН.

На снимке: лучший агитатор мехзавода Кузбассугля П. А. Смоляков, кандидат в члены ВКП(б), за подготовкой к беседе с населением.
Фото Александрова.

РАБОТУ ПРИЗНАЛИ УДОВЛЕТВОРИТЕЛЬНОЙ

Парторганизация швейно - обувной фабрики выделилась в самостоятельную первичную организацию 20 октября 1939 г. За этот сравнительно небольшой период она имеет некоторые достижения. Производственный план в 1939 г. выполнен на 140 процентов. Развернуто социалистическое соревнование и стахановское движение. Сейчас на фабрике насчитывается 129 стахановцев, 70 ударников. Хорошо поставлена оборонная и кружковая работа. За перевыполнение производственного плана и успешное проведение оборонной работы коллектив фабрики получил грамоту горкома партии и горсовета Осоавиахима.

Обо всем этом коммунисты хотели услышать от секретаря первичной парторганизации т. Иваненко, на отчетно-выборном собрании, проходившем 17 февраля, на котором присутствовало 4 члена партии и 4 кандидата.

Но т. Иваненко в течение 20 минут сухо изложил, какие вопросы обсуждались на партсобраниях, какие решения были вынесены, как выполнялись они — не сказал. Ни словом не обмолвился, как коммунисты изучают историю партии, какая работа проводилась с кандидатами, а о комсомольской организации мог только сказать, что к ней прикреплен тов. Узлов. Ничего не сказал о лучших людях, проводивших агитмассовую работу, как проводится сейчас эта работа, как осуществлялся партийный контроль за деятельностью администрации.

В своих выступлениях коммунисты широко дополнили его доклад, указали на ряд существенных недостатков в работе. Например, до сего времени качество выполняемых фабрикой заказов низкое, масса переделок. Вместо 20 дней заказы выполняются в течение 1—2 и даже 3 месяцев. За последнее время ослабла трудодисциплина. Политико - массовая работа среди рабочих отсутствует.

Тов. Мотанова кандидат партии, указала, что на фабрике никакой работы не ведется с кандидатами, им не помогают в изучении истории партии. Слабо парторганизация руководит комсомольской организацией. На фабрике большинство молодежь, а комсомольцев только 18 человек.

Плохо с проверкой выполнения партийных поручений. Парторганизация ни разу не заслушивала, как коммунисты выполняют партийные поручения.

Слабо идет рост парторганизации. За отчетный период переведен из кандидатов в члены партии один человек и принят в кандидаты ВКП(б) — один. Это об'ясняется тем, что не было никакой работы со стахановцами, за счет которых можно было бы расти.

Агитационно - массовая работа в период подготовки к выборам в местные советы была развернута широко, но после проведения выборов она ослабла, парторганизация не контролировала выхода агитаторов.

Несмотря на все эти недостатки партийное собрание нашло возможным признать работу секретаря удовлетворительной и наметило практические мероприятия по устранению всех недостатков. Секретарем парторганизации избран вновь тов. Иваненко, а заместителем секретаря тов. Кассихин.

В. КАЗАНСКАЯ.

Совет жен-общественниц на шахте „Северная"

31 января на общем собрании жен горняков шахты «Северная», был избран совет. За этот короткий период совет жен - общественниц проделал большую работу. Жены горняков Юлия Мам, Мария Казанина, Е. Солодова, Наталья Евсеенко, Татьяна Котельникова, Таисия Романова, Вера Шарова обследовали работу детсада, амбулаторию, клуба, рабочие квартиры, столовые и магазины.

В детском саду жены горняков своими силами произвели побелку помещения. При обследовании квартир стахановцев выявлено, что некоторые квартиры не отремонтированы. Совет жен заставил коммунальный отдел отремонтировать квартиры.

Г. Н.

КАК МЫ РАБОТАЕМ НА ВРУБОВКЕ „С-29"

В сентябре 1939 года, после окончания горпромуча, меня направили на шахту «Северная» помощником врубмашиниста тов. Шерина. За четыре месяца тов. Шерин помог изучить все особенности Кемеровского пласта, научил, как надо водить машину в горных выработках.

Что надо знать врубмашинисту для того, чтобы добиться высокой производительности на врубовке? В первую очередь надо изучить машину и пласт, на котором она работает.

Например, врубмашина «С-29», у нас применялось мало, кадры для нее еще не подготовлены. До этого мы работали на легкой ширековой машине «БШ». Изучив технику работы легкой машины, мы добились по проходке ширека — 60 — 70 погонных метров за 15 — 20 рабочих дней. Но когда нас перевели в очистные выработки, на врубовку «С-29» мы не сразу стали рубить. Эта машина оказалась более сложной и совсем другие условия работы в очистных выработках.

Не мало мы с тов. Шериным поработали пока освоили «С-29». Вначале она оказалась неправильно собранной, режущая цепь вращалась на себя, когда рубишь, машина лезет из угля, и мы не могли догадаться в чем дело. Переставили зубки и режущую цепь пустили в обратный ход, машина пошла нормально. Но встретилось другое затруднение. Почти на метр от почвы в пласте имеется прослойка породы, загнутая часть бара подходила под породу, нужно было ее резать, в результате через каждых 6 метров мы вынуждены были менять в машине зубки. Чтобы избежать этого недостатка мы попросили руководителей участка дать такую машину, в которой загнутая часть бара была бы ниже. Нашу просьбу руководители удовлетворили, мы получили другую машину.

Сейчас работаем без задержек, наша врубовка рубит на полный ход. В январе мы дали 6.800 тонн на врубовку, перевыполнив наркомовский план на 51 процент.

31 января тов. Шерин уехал на курорт. Я сейчас самостоятельно рублю уголь. Обсудив обращение передовых врубмашинистов Донбасса, мы взяли обязательство добиться 10 тысяч тонн угля на врубовку. У нас на участке есть все возможности давать 10 тысяч тонн угля. Мы рубим в двух лавах, в одной лаве длина ленты 58 погонных метров, во второй около 30 метров. Фронт работы большой, но у нас еще не применились быстро производить посадку лав, что не дает возможности увеличить производительность врубовки.

Например, в феврале лаву сидели 6 дней, машина стояла. Руководителям участка над этим вопросом нужно подумать и добиться посадки лавы в 2—3 дня. Тогда будут возможности сделать 25 циклов в месяц вместо 17 — 18 циклов, а это значит дать больше 10 тысяч тонн угля на врубовку в месяц.

В. ДЬЯКОНОВ
врубмашинист 3 участка шахты «Северная».

ОДИН ИЗ ПЕРЕДОВЫХ

28 лет — таков горняцкий стаж тов. Попова. На кемеровских шахтах он работает с 1923 года. Он начал чернорабочим, а сейчас — горный мастер. Тов. Попов руководит первым участком шахты «Северная». Используя огромный горняцкий опыт, он сумел вывести участок в передовой по угледобыче. Сейчас его участок держит шахтовое переходящее красное знамя.

В январе этого года первый участок выдал на-гора 4.180 тонн угля, вместо планового задания 3.500 тонн. Себестоимость угля ниже плановой, производительность на трудящегося составляет 150 процентов. За первую половину февраля участок выполнил план на 110 процентов.

План угледобычи на февраль шахте «Северная» увеличен. 16 и 17 февраля по всем сменам первого участка состоялись собрания рабочих, на которых обсуждался новый план угледобычи. Рабочие и горный надзор взяли обязательство не сдавать достигнутых темпов, выдавать угля не меньше 200 тонн в сутки, вместо планового задания 180 тонн. Обязательство выполняется. Участок систематически перевыполняет и увеличенный план.

Для рабочих ведущих профессий созданы все условия. Механизмы и горные выработки сдаются и принимаются сменами в полной исправности, что дает возможность забойщикам увеличивать свою производительность.

Вот, например, забойщик тов. Спирин. Раньше он не выполнял норму, а в январе выполнил ее на 250 процентов, заработал 1500 рублей. Теперь он является мастером угля 1-го класса. Забойщик тов. Журович норму выполняет на 200 процентов, в январе заработал свыше 1000 рублей. В феврале эти товарищи также не сдали темпов, норму выполняют свыше 200 процентов. Отгребщики тт. Кузин, Комисаров и другие норму выполняют на 190—200 процентов.

В чем заключается секрет успехов коллектива первого участка? А в том, что руководители участка повседневно проявляют заботу о каждом рабочем, о создании им нормальной работы в забое, ведут повседневную борьбу с лодырничеством и с разгильдяйством на производстве. Каждый замеченный недостаток всегда обсуждается на сменном собрании после работы. На собрании рабочих обсуждаются лодыри и срывщики угледобычи.

Г. НОСКОВЕЦ.

Герои боев с белофиннами

* * *

Корабли Балтики громят врага

«Группа кораблей Балтфлота успешно бомбардировала береговые батареи в районе Бюрке», — сжато и строго сообщает оперативная сводка штаба ЛВО.

Вот что кроется в этой лаконической военной формулировке.

...Ночной рейд. Временами сверкает на битом льду ослепляющий луч прожекторов и снова глубокая тьма. Чуть виден в ней гигантский силуэт линкора... Обходим кубрики: здоровый спокойный сон, синий уютный свет. В машинах — вздохи пара, стук донок, корабль готовится к походу. В типографии свежий «Боевой листок», долгожданные слова: линкору «Октябрьская Революция» приказано разгромить батареи белофиннов, мешающие продвижению левого фланга Красной Армии на Карельском перешейке.

Побудка. Вспыхнул свет на палубах, заговорило радио. Москва, как бы в напутствие, передает военные и политические новости, бодрые, любимые песни. Резкий звонок вызывает всех на свои места: с'емка с якоря. Еще совсем темно. Термометр показывает 8 градусов мороза. С легким звоном расступаются льдины под форштевнем, темными тенями проходят по бортам миноносцы, сторожевики, тральщики. Отряд выходит в море.

На мостике деловая тишина, спокойствие, немногословие. Вспоминается вечерний разговор командующего эскадрой с молодыми командирами. Не раз дравшийся в балтийских водах с английскими кораблями, флагман кратко и исчерпывающе об'яснил задачу. Из переговорных труб, из телефонов во флагманскую рубку доносятся спокойные голоса, на картах тонкие аккуратные линии штурманской прокладки, в кают - компании доктор деловито раскладывает бинты и хирургические инструменты, а в кубриках заканчивают обычную приборку.

Светает. Корабли вышли за кромку льда. Ход увеличивается, сторожевики и эсминцы занимают свои места в охранении. Море лежит тусклым зеркалом, холодная тяжелая вода неподвижна. Тем лучше: на ней заметнее будет белый буран перископа подводной лодки.

Боевая тревога. Опускаются броневые люки, палуба пустеет. Сверкает желто - зеленый огонь, орудия по очереди «перекашливаются» перед серьезным разговором: заряд прогревает их остывшую сталь.

Впереди, в неясной туманной мгле, нависшей над берегом, проступает темная полоска острова. Башни зашевелились, орудия поворачиваются к острову, высоко вздымая свои длинные стволы. Доносится глухой взрыв, за кормой сторожевика встает черный столб дыма и воды: первая глубинная бомба... Интересно, что почувствовали белофинны в подлодке, если и на этом расстоянии бомба заставила содрогнуться огромное тело линкора?

Размеренно и монотонно звучит голос дальномерщика, сообщающего дистанцию до цели. Характерное пощелкивание приборов, вся сложная техника артогня в действии. В рубке спокойное молчание и, наконец, — негромкий доклад: «пришли в точку». Сдавленно рычит ревун, и тотчас все пространство перед глазами озаряется громадной желто - зеленой вспышкой. «Октябрьская Революция» открыла огонь по врагам Советского Союза, по врагам финского народа...

Методически и точно работает плавучая крепость. Дистанция, команда, ревун, содрогание корпуса от мостика до самых недр, желто - зеленая гигантская вспышка, удар воздуха в грудь и в уши, воющий быстро удаляющийся звук полета тяжелых снарядов, — и на берегу один за другим встают черные высокие столбы разрывов. То сливаясь с залпами, то в промежутках между ними снова и снова рвутся глубинные бомбы охранения от подлодок.

Залпы ускоряются, теперь это — непрерывная струя металла, падающая на остров тяжелым крупным градом. Противник молчит. Чье-то замечание: «а может у них пушек выхватой?» — сдержанный смех, улыбки, снова грохот, вой металла в воздухе, ослепляющие вспышки... Одна за другой, одна за другой...

В амбразуры рубки видны миноносцы, сторожевики, маленькие «морские охотники», облепленные льдом, противолодочные катера. Эскадра маневрирует.

Что творится там, на берегу? Нам приходилось в жизни повидать действие крупных калибров... Можно представить себе этот смерч из деревьев, камней, обломков бетона, непрерывно взвивающийся бурой спиралью к небу... В такую переделку белофинны еще не попадали. Батареи не отвечают. Тогда линкор идет на сближение, вызывая врага на ответ. Ответа нет. Последний заданный командованием залп: все снаряды выпущены точно, ни одно орудие не дало пропуска, маневрирование совершилось быстро и гибко.

Отбой... Из жерл орудий вырывается взлох, огромные клубы пара вылетают в морозный воздух: это «приборка» после боевой работы, сильная струя пара продувает дула орудий, снимая мельчайшие частицы порохового нагара. На мачте взвивается сигнал: флагман выражает свое одобрение за выполнение боевой задачи. Отряд отходит от берега.

...На этот раз ночь была звездной, семибальный ветер разорвал в клочья облака, так долго досаждавшие нашим летчикам. Теперь к выходу готовился «Марат».

Ветер свистит и гудит над заливом. Кругом — скрытая тьмой, незримая, но ощутимая сердцем деятельность огромных человеческих масс. В этой тьме продвигаются вперед советские войска на Карельском перешейке и далеко на севере, теснят белофиннов к холодной могиле Ботнического залива. Шевелится и живет в этой темноте весь фронт от Ледовитого океана до Балтики, и это будоражит всю душу, все существо твое напрягается...

Светлеет восточный край неба, занимается изумительно нежная северная заря. В ясном прозрачном воздухе сияют чистые огни маяков...

Солнце застает нас на кромке льда. Он притиснут западным ветром к Кронштадту, битые льдины сверкают в низких ярких лучах солнца. В светлоголубом небе уже идут тройками, шестерками, девятками боевые машины. Сколько их сегодня, в этот первый ясный день...

На палубе линкора идут последние приготовления к бою. Задраиваются тяжелые броневые люки, уносится вниз все мирное и горючее имущество. Вот уже появились у зениток снаряды, бережно уложенные на маты, и вдруг — чудесная особенность морской войны! — рядом с ними расстилается скатерть, звенят ложки, аппетитно дымится вместительный бак с борщем, тарелки с котлетами, десертом: время подходит к обеду, зенитчикам принесли подкрепиться перед боем, так сказать, без отрыва от производства. Орудия их задраны к небу, готовые мгновенно открыть огонь, но стрелять некуда, все небо в наших самолетах. Кружат «ястребки» - истребители, охраняющие линкор, непрерывно, звено за звеном, проходят серебристые бомбовозы, возвращаются уже сбросившие где - то далеко свой груз. Над финским берегом в голубом небе лопаются взрывы шрапнели, не достигая самолетов, хозяйничающих в высоте. Глухой ров могучего взрыва привлекает наше внимание. Вглядываемся: над далеким еще берегом стоит гигантский столб дыма. Он не расходится минут пять, покачиваемый ветром. Что-то серьезное нащупали наши. Группа самолетов обгоняет нас, направляясь к батарее. Скоро и там видны черные сгустки дыма.

Боевая тревога. Снова рубка, снова боевой курс и ожидание первого залпа. Он ложится на берег, вздымая черный фонтан земли. Но на этот раз на берегу вспыхивает далекий зеленый огонь, у нашего борта встает столб воды, и в переговорную трубу доносится доклад сигнальщика: «Всплеск у правого борта в пятидесяти метрах».

Батарея отвечает! Становится понятным прошлый ее маневр: она молчала, желая не дать нам возможности прицелиться по ее вспышкам и вместе с тем присматриваясь к нашей тактике. Началась артиллерийская дуэль, неравный поединок корабля и береговой батареи. Корабль стрелял с хода и с волны, батарея — с берега. Корабль стрелял по замаскированной точке, батарея — по кораблю, видному как на ладони.

Чем ближе подползали черные столбы наших разрывов к вспыхивающим зеленым огонькам там, на берегу, тем хуже становилась стрельба батареи. Класс стрельбы был безнадежно утерян, видимо, батарее приходилось туго. Скоро вместо двух всплесков начал падать один: из двух оставшихся орудий одно замолчало. Неравный бой корабля с береговой батареей решился в пользу корабля.

Линкор повернул от берега, оставив разбитую батарею для очередного налета нашей авиации. Упорный труд белофиннов, построивших батарею с помощью и под руководством англичан и шведов, применивших последние методы защиты и маскировки, пропал даром: ни один из снарядов не тронул советских кораблей...

Вот что значит одна лаконическая фраза оперативной сводки: «Группа кораблей Балтфлота успешно бомбардировала береговые батареи в районе Бюрке».

Вс. ВИШНЕВСКИЙ.
Л. СОБОЛЕВ.
(Газета «На страже Родины»).

БОЛГАРСКАЯ ПЕЧАТЬ ОБ УСПЕХАХ КРАСНОЙ АРМИИ

СОФИЯ, 18 февраля. (ТАСС). Успехи советских войск в борьбе с белофиннами находят в последние дни широкий отклик в болгарской печати. Газеты подчеркивают несокрушимую силу советской военной техники, высокое моральное состояние бойцов и командиров Красной Армии. Газета «Утро» пишет: «Советские войска прочно укрепились на занятых ими позициях. Моральное состояние советских войск отличное. При неблагоприятных условиях они сражаются день и ночь».

Большинство газет подчеркивает, что положение белофиннов стало совершенно безнадежным. Газета «Зора» приводит признание Маннергейма, заявившего американским корреспондентам о совершенно безнадежном положении и огромных потерях белофинских войск.

Вчера одна газета писала, что действия советских войск являются наглядным уроком для тех, чьи армии не имеют никаких достижений на западном фронте.

Иностранная печать о военных действиях в Финляндии

СТОКГОЛЬМ, 19 февраля (ТАСС). Вчерашние газеты отводят много места сообщениям своих корреспондентов из Хельсинки.

«Положение на Карельском фронте сегодня можно назвать, —пишет газета «Нюа даглигт аллеханда» очень серьезным, хотя это не значит, что оно безнадежно Русское мощное наступление продолжается с неуменьшающейся силой. Но с другой стороны, финны увеличили свое сопротивление».

БРЮССЕЛЬ, февраля. (ТАСС). Голландская газета «Ньюс Роттердамше Курант», касаясь военного положения Финляндии, пишет следующее: «Комбинированные атаки, предпринятые русскими с флангов, настолько обеспокоили финнов, что они сами начали сомневаться о возможности дальнейшего сопротивления. Русские успехи еще не превратились в военное поражение финнов. Но если финны не получат в самый кратчайший срок помощи материалами и людьми их поражение станет реальностью».

ПРОТИВ ПОМОЩИ БЕЛОФИННАМ

НЬЮ-ИОРК, 19 февраля. (ТАСС). В городе Нью-Хэвен центральный совет местной организации американской федерации труда, представляющий около 40 местных профсоюзов, единодушно отклонил призыв гуверовского комитета жертвовать средства в помощь белофиннам.

Переговоры Галифакса с норвежским посланником

ЛОНДОН, 19 февраля. (ТАСС). Рейтер передает, что в переговорах с норвежским посланником Галифакс отказался удовлетворить требование Норвегии возвратить находившихся на германском пароходе «Альтмарк» английских военнопленных и согласился рассмотреть остальные пункты норвежской ноты

Отказ от лондонской конвенции

ЛОНДОН, 19 февраля. (ТАСС). Как передает агентство Рейтер, Германия заявила, что она не считает себя больше связанной с лондонской конвенцией о ведении подводной войны В заявлении указывается, что вооружение английских торговых судов в Северном море означает нарушение Англией лондонской конвенции о ведении подводной войны. «Сейчас, говорится в заявлении, командирам германских подводных лодок отдано распоряжение топить эти вооруженные торговые суда».

Англо-французское экономическое соглашение

ПАРИЖ, 19 февраля. (ТАСС). Гавас передает, что 17 февраля подписано новое англо-французское экономическое соглашение.

По всей видимости соглашение имеет целью дальнейшее усиление блокады Германии и отражает попытки англо-французского блока принудить нейтральные страны к участию в англо-французских мерах, направленных против Германии.

ОТ'ЕЗД УЭЛЛЕСА В ЕВРОПУ

НЬЮ-ИОРК, 19 февраля. (ТАСС). Заместитель государственного секретаря Уэллес выехал в Европу и отказался комментировать поездку.

Нажим поджигателей войны на Швецию

СТОКГОЛЬМ, 18 февраля. (ТАСС). Чем яснее вырисовывается перспектива полного разгрома маннергеймовских банд, тем сильнее проявляется лихорадочная активность англо - французской дипломатии в Стокгольме и Осло. Как сообщала на - днях итальянская газета «Пополо д'Италиа», «Англия раздувает пламя, чтобы заставить Швецию занять более враждебную позицию в отношении России». В общественных кругах Швеции проявляется глубокое беспокойство по поводу вмешательства Англии и Франции в политику шведского правительства, имеющего целью вовлечь Швецию в войну на стороне англо-французского блока. Здесь не вызывает сомнений, что прикрываясь флагом помощи белофиннам, англо-французский военный блок борется за включение Скандинавии в орбиту своей политики, пытается расширить фронт войны с Германией на север, одновременно сохранить финляндский плацдарм, чтобы в определенный момент ударить по Ленинграду.

Наиболее циничными и ревностными «борцами» за выполнение директив своих хозяев выступают шведские реакционеры и их прихвостни из лагеря социал-демократов, многие из которых длительное время состоят на содержании английской разведки.

Небезызвестный Рандлер ведет провокационную работу, направленную на ликвидацию шведского нейтралитета. Не без его участия некие полковник Братт и «профессор» Анлунд выпустили наспех состряпанную книжонку, в которой призывают двинуть шведские войска на Финляндию.

Эта шумиха матерых врагов шведского народа и государства не привела к желательным для них результатам. Как известно, на требования Маннергейма немедленно направить шведскую армию в Финляндию правительство Швеции ответило отказом. Тогда вся провокаторская клика развернула кампанию против правительства. Ряд бульварных листков начал истерические завывания по поводу того, что правительство приняло это решение, якобы не посоветовавшись ни с военными кругами, ни с комитетом по иностранным делам, стало быть в правительстве... завелась «диктатура».

С другой стороны, за последние дни по прямой указке из Лондона англо - французская агентура в Швеции выбросила лозунг замены правительства Гансона правительством «сильной руки», то-есть правительством, которое безропотно выполняло бы волю и планы поджигателей войны.

Наблюдатели утверждают, что нажим на шведское правительство превзошел все известные до ныне факты из этой области. Так, заявляется, что все равно «союзники» заставят Швецию порвать с политикой нейтралитета. В ход пускается «угроза»: если Швеция не удовлетворит требования белофинляндии, то «правительство» последней, мол-де пойдет... на такой «мир» с советской Россией, который будет «угрожать интересам Швеции».

«Подавляющее большинство шведского народа,—пишет газета «Нюдаг»,—являются абсолютным противником вовлечения Швеции в войну... полковнику Братту должно быть известно, что 99 проц. всех призванных шведов ненавидят и проклинают военных «активистов». Они рассуждают следующим образом: мы хотим защищать Швецию у шведских границ, если на нас нападут, но мы не позволим военным «активистам» погнать нас на войну во имя интересов других держав».

Шведский король одобрил решение правительства

ЛОНДОН, 19 февраля. (ТАСС). Стокгольмский корреспондент Рейтер сообщает, что шведский король одобрил решение правительства об отказе Финляндии в военной помощи.

Провокационная деятельность поджигателей войны в Норвегии

ОСЛО, 19 февраля. (ТАСС). Как известно, месяц назад морской министр Англии Черчилль выступил с речью, в которой раскрыл подлинные планы англо-французских империалистов, направленные к расширению театра войны в частности в Скандинавии. Речь Черчилля вызвала негодование в ряде нейтральных стран, в том числе в Норвегии. Тем не менее агенты англо-французского блока приступили на деле к реализации угроз Черчилля. Агенты поджигателей войны распоясались здесь во-всю. Они требуют, чтобы Норвегия немедленно вступила в войну на стороне бело-Финляндии. По стране гастролирует некий тюремный врач социал-демократ Шарбенбарг. Этот суб'ект выступает со многими речами, развязно «критикует» норвежское правительство за его «терпимость». Бывший норвежский посланник в Лондоне Фогт опубликовал в газете «Тиденс тейн» ряд статей, в которых прямо призывал двинуть норвежские войска на помощь бело-Финляндии. Погромной деятельностью всех этих норвежских «активистов» руководит небезызвестный Транмель, редактор продажного органа социал-демократии «Арбейдербладет».

Убедившись, что пропаганда норвежских «активистов» встречает в широких слоях норвежского народа самое враждебное отношение, Англия на-днях прибегла к более веским «аргументам». Английские военные корабли, самым неслыханным образом нарушили нейтралитет Норвегии, пытаясь захватить безоружный германский торговый пароход «Альтмарк» в норвежских территориальных водах. Этим актом грубейшего нарушения норвежского нейтралитета Англия стремилась усилить беспокойство в Норвегии, продемонстрировать свою силу перед лицом норвежского правительства и тем самым понудить последнее принять диктуемые ему условия и требования.

Наряду с этим нажим на нейтральную Норвегию производится также со стороны шведской реакции.

В норвежском народе растет недовольство провокационной деятельностью агентов, поджигателей войны. На многочисленных собраниях трудящиеся Норвегии требуют от своего правительства соблюдения строгого нейтралитета.

ЗАЯВЛЕНИЕ ХАМБРО

ОСЛО, 19 февраля. (ТАСС). Норвежское агентство передает, что председатель норвежского парламента Хамбро заявил, что инцидент с германским пароходом «Альтмарк» вызвал в Норвегии сильнейшее недовольство. Действия эскадры английских кораблей представляют грубейшее нарушение прав нейтрального государства.

«Нам трудно понять, — сказал Хамбро, — это наглое нарушение суверенных прав малого государства, находящегося в хороших отношениях с Англией. Я обратил внимание министра иностранных дел Кута на необходимость запросить нейтральные государства группы Осло, не найдут ли они нужным обсудить вопрос об активном сотрудничестве, чтобы заявить совместный энергичный протест.

Неосмотрительное действие против дружественного малого государства вызовет отклики в нейтральных странах и может иметь далеко идущие последствия».

АНГЛИЙСКАЯ ЖАЛОБА

ЛОНДОН, 19 февраля. (ТАСС). По сообщению Рейтер, министерство иностранных дел опубликовало следующее заявление: «17 февраля, Галифакс вручил норвежскому посланнику в Лондоне жалобу на действия норвежских властей, не сумевших обнаружить присутствие 300-400 английских военнопленных на германском пароходе «Альтмарк», при осмотре его в Бергене. Галифакс просил норвежского посланника немедленно запросить об'яснение обстоятельств, вызвавших эту жалобу английского правительства. С точки зрения английского правительства, заявил Галифакс, норвежское правительство не выполнило в данном случае своего долга нейтральной державы. Английское правительство считает себя обязанным настаивать, чтобы германский пароход «Альтмарк» был интернирован».

Достойная встреча

Готовясь к XXII годовщине РККА и Военно-Морского Флота, коллектив транспортников правобережного строительства брал обязательство встретить эту знаменательную дату высокой производительностью труда и образцовой постановкой оборонной работы. Взятые обязательства коллектив выполняет успешно.

Ежедневно до начала работы в цехе проводится физкультурная зарядка. Широко распространился среди рабочих и командиров лыжный спорт. Помимо индивидуальных тренировок на лыжах часто проводятся массовые военизированные лыжные вылазки, езда на буксире за лошадью. В настоящее время 50 человек готовятся к сдаче норм по лыжам на значок ГТО первой ступени.

Энтузиаст оборонно - физкультурной работы, инженер транспортного отдела коммунист тов. Шаповалов организовал мото-секцию и регулярно проводит занятия с ней. Скоро 20 человек закончат изучение мотоцикла. Сам тов. Шаповалов имеет значок ГТО 2-й ступени.

Организованы и работают кружки ПВХО, гранатометания, ворошиловских всадников, ГСО. Во всех этих кружках активно занимаются женщины. Сорок женщин изучают материальную часть винтовки и сдают нормы на значок «Ворошиловский стрелок».

А. РОДИОНОВ.

Накануне XXII годовщины РККА

21, 22, 23 февраля в школах города проводятся специальные вечера, посвященные годовщине Красной Армии и Военно - Морского Флота. Ребята прослушают беседы о героической Красной Армии.

В ряде школ выпускаются стенные газеты, готовятся литературные монтажи, художественная самодеятельность. В эти дни во многих школах состоятся пионерские костры в честь любимой Красной Армии и Военно - Морского Флота.

НА ЗАПАДНОМ ФРОНТЕ

ПАРИЖ, 19 февраля. (ТАСС). Сообщается, что «вчера после сильной минометной подготовки противник атаковал французский пост, восточнее Мозеля и был отбит. К востоку от них наш отряд натолкнулся на засаду противника и понес потери. Между укреплениями вдоль берегов Рейна происходит перестрелка».

БРЮССЕЛЬ, 19 февраля. (ТАСС). Газета «Журналь» сообщает в сегодняшнем обзоре: «К западу от Вогезов французская артиллерия рассеяла несколько отрядов немецких рабочих, производивших там фортификационные работы».

Война на море

ЛОНДОН, 19 февраля. (ТАСС). Морское министерство об'явило о торпедировании шестого английского эсминца «Дэринг». Спаслись офицер и четыре матроса. Остальные 9 офицеров и 148 матросов, повидимому, погибли.

НЬЮ-ИОРК, 19 февраля. (ТАСС). Японский пароход «Рюдзин-Мару» радировал, что возвращаясь в Японию был обыскан вблизи Филиппинских островов командой военного корабля неизвестной национальности.

БЕРЛИН, 19 февраля. (ТАСС). «Фелькишер беобахтер» сообщает, что перед входом в Дарданеллы наскочил на риф и сильно поврежден английский военный корабль.

Германское информационное бюро передает, что с начала войны потоплено 18 датских торговых пароходов, водоизмещением около 42 тысяч тонн.

ВОЕННЫЕ ДЕЙСТВИЯ В КИТАЕ

В ЮЖНОМ КИТАЕ.

На юге провинции Гуанси китайские войска наступают на Наньнин двумя колоннами. Японские войска уже в основном очистили Наньнин. Высшее японское командование эвакуировалось из Наньнина в Цинь-Чжоу. Китайские регулярные части и партизанские отряды нападают на отступающие японские войска, причиняя им большие потери.

Юго-западнее Амоя 17 февраля высадился японский десант больше 1000 человек. Десант встречен упорным сопротивлением китайцев.

На снимке: передовики социалистического соревнования Н-ской части Средне-Азиатского военного округа—младший командир М. А. Аксютин (слева) и пограничник В. Е. Бабин на охране государственных границ. Фотоклише ТАСС.

КИНО

„Четвертый перископ"

В один из советских портовых городов к своим сыновьям приехала старушка Крайнева. На берегу ее встретили сыновья: Григорий — командир подводной лодки «Спрут» и Владимир — командир миноносца «Отважный».

Неожиданно Крайневых вызвали к командующему флотом.

— О предстоящих учениях, — сказал командующий, — вы уже знаете. Вам предстоит обследовать район учения. Миноносец «Отважный» пойдет на восток, подлодка «Спрут» пойдет западнее. Дальнейшее предписание найдете в этих пакетах. Вскройте их завтра в 5 часов утра.

На рассвете следующего дня Владимир Крайнев и новый комиссар Зотов вскрыли пакет. «Встретиться с подлодкой «Спрут» и совместно вернуться на базу» — гласило предписание.

...На поверхности воды появилась подводная лодка «Спрут». Григорий Крайнев заметил странную рыболовецкую шхуну, на корме которой написано «Тролль». «Отважный» и подлодка «Спрут», встретившись, вернулись на базу.

Братья Крайневы снова стояли перед командующим флотом. Предстоял заключительный эпизод боевых учений. Подводная лодка «Спрут» должна была отдалиться и уйти в глубокую разведку на восток. Маневры проходили при фактической боевой готовности.

В разгар боевых учений на море с борта «Отважного» увидели перископ подводной лодки, которой в этом квадрате не должно быть На борту «Отважного» тревожно. Крайнев хорошо понимал ответственность положения. Он отдает приказ — передать сигнал неизвестной подлодке — «немедленно всплыть». Ответа нет. Надо было решительно действовать. Если это чужая лодка — наши корабли через минуту будут потоплены.

— А, если это «Спрут», Григорий? Не допускаю, — говорит Владимир Зотову.

И Владимир отдает команду потопить лодку. Глухой удар... сбрасываются глубинные бомбы. А вдруг «Отважный» топит своих... Тревога и подозрение усиливается еще больше, когда на «Отважном» узнают, что радио-связь со «Спрутом» прервана.

Маневры кончились, но о судьбе «Спрута» неизвестно. В кабинете командующего флотом обсуждали создавшееся положение. Бледный, с трудом сдерживая волнение, стоял Владимир.

— Тов. Крайнев, вы поступили правильно, — сказал командующий.

Партия Эпрона, направленная к месту происшествия достала со дна фуражку с гербом. Владимиру сообщили радостную весть — им потоплена чужая подводная лодка. Но где же «Спрут»? «Спрут» лежал на дне моря. Григорий записывал в судовой журнал необычайные события. «Днем 20 октября «Спрут» заметил рыболовецкую шхуну. Шхуна обстреляла «Спрут», повредила боевую рубку.

Григорий и комиссар принимают решение — выбросить на поверхность воды разведчика. Краснофлотец Демичев всплывает на поверхность. Его подбирает вражеское судно.

Капитан «Тролья» заметил дымки советских кораблей и приказал сделать маскировку. Вооруженный «Тролль» превратился в иностранную туристскую яхту «Хильда». Грозная эскадра советских кораблей шла, чтобы разгромить врага, но вместо «Тролля» в наших водах плавала «Хильда». Зоркие сигнальщики «Отважного» обнаружили, что на «Хильде» мигает свет. Раненый и брошенный в трюм Демичев сообщал своим правду о «Тролле» и «Спруте».

Группа бойцов «Отважного», посланная на борт «Хильды», обнаружила там снаряды и бомбы. Началась рукопашная схватка. Огонь «Отважного» заставил сдаться «Хильду». Вражеский корабль взят в плен.

Фильм воспитывает и учит зрителя быть бдительным, чтобы уметь разоблачать всякие происки врагов, в какую бы тогу они ни рядились.

В. ХУДЯКОВ.

Итоги заочных стрелковых соревнований

Закончились заочные всесоюзные стрелковые соревнования. От Кемерова в соревнованиях участвовало две команды, одна Рудничного района, и вторая городская.

На дистанцию в 50 метров из малокалиберной винтовки стреляли: учащиеся школы № 16 (Рудничный район) братья Владимир и Юрий Цитковские, Юрий Погодин, Анатолий Смирнов, Леонтьев — — (райОСО). От горсовета Осоавиахима участвовали тт. Хохлов, Козлечко, Новиков — училище, Красноперов — стройтехникум, Винокуров — швейно - обувная фабрика.

Первое место по стрельбе заняв тов. Хохлов (горОСО), выбив из 200 возможных 175 очков, второе место—т. Смирнов (школа № 16) — его результат 173 очка, третье место принадлежит тов. Красноперову (стройтехникум), выбившему 171 очко.

ОПЛАТА ВЫИГРЫШЕЙ

Сберегательные кассы Кемерова приступили к оплате выигрышей по 5-му тиражу займа 3-й пятилетки (выпуск первого года). За три дня сберкассы оплатили выигрышей на сумму 12 тыс. рублей. Оплата выигрышей продолжается.

Извещение

Горком ВЛКСМ и первичная организация кинотеатра «Москва» 21-го февраля 1940 г. в 10 часов вечера проводит комсомольско - молодежный вечер, посвященный 22 годовщине РККА и Военно - Морского Флота.

Порядок вечера:

1. Доклад о XXII годовщине РККА и Военно - Морского Флота.
2. Танцы.

Вход по пропускам ГК ВЛКСМ.

ГК ВЛКСМ.

Зам. редактора В. КОНДАКОВ.

ГОРТЕАТР

21 февраля—**Анжело** с. т. 121.
22 „ —**Севильский цырюльник** с. т. 122.
23 февраля—**Мой сын** с. т. 123.
24 днем—**Мой сын** с. т. 124.
24 вечером—**Мой сын** с. т. 125.
Начало в 8 ч. вечера.

КИНОТЕАТР „МОСКВА"

21, 22, февраля новый звуковой художественный фильм
ЧЕТВЕРТЫЙ ПЕРИСКОП
Начало сеансов в 4, 6, 8, 10 час.
Касса с 3 час. дня.
22 февраля начало сеансов 2, 4, 6 ч.
Касса с 12 час. дня.
На 8 и 10 часовой сеанс билеты проданы.
23—24 ТАНЦЫ.

ГОСЦИРК

Телефон 5-90, 3-39-

СЕГОДНЯ
гастроли китайской народной труппы
20 ВАН-Ю-ЛИ 20
Показ лучших номеров китайского народного творчества, оформление в китайском стиле,
а также гастроли новых артистов
Начало в 8 час. вечера.
Касса с 4 час. дня.
24 февраля **ДНЕМ** начало в 1 час.
большое представление
с участием ВАН-Ю-ЛИ.

УТЕРЯННУЮ

круглую печать на имя 2-го сетевого участка «Кузбассети», считать недействительной. 334—1

Упол. Облита № В—20276. Гор. Кемерово, типография из-ва «Кузбасс» Заказ № 32. Тираж 13.000.