ПРОЛЕТАРИИ ВСЕХ СТРАН, СОЕДИНЯЙТЕСЬ!

КУЗБАСС

ОРГАН КЕМЕРОВСКОГО ГОРКОМА ВКП(б) И ГОРОДСКОГО СОВЕТА ДЕПУТАТОВ ТРУДЯЩИХСЯ, НОВОСИБИРСКОЙ ОБЛАСТИ

№ 212 (4555) 8 ДЕКАБРЯ 1940 г. Воскресенье. Цена 10 коп.

701905

СЕГОДНЯ В НОМЕРЕ:

ПЕРВАЯ СТРАНИЦА:

Передовая — Внедрять передовые методы стахановского труда.

Предприятия, участки, цехи, досрочно выполнившие годовую производственную программу.

Торговый договор между СССР и Словакией.

И. Толстиков — Мастер социалистического труда.

День нашей страны.

ВТОРАЯ СТРАНИЦА:

Партийная жизнь.

Путилов — Успехи начинают кружить голову.

Генерал-майор А. А. Тарасов — Значение лыж в военном деле.

ТРЕТЬЯ СТРАНИЦА:

Литературная страница для детей.

ЧЕТВЕРТАЯ СТРАНИЦА:

Англо-германская война.

Военные действия в Греции.

Капитан-лейтенант Н. Коляда — Минная война.

Германия и правительство Чан Кай-ши.

А. Ш. За первенство в заочных лыжных соревнованиях комсомольцев.

ВНЕДРЯТЬ ПЕРЕДОВЫЕ МЕТОДЫ СТАХАНОВСКОГО ТРУДА

Чем дальше мы уходим от первого рекорда Алексея Стаханова, положившего начало великому стахановскому движению, тем больший размах принимает это движение и тем выше поднимается производительность труда стахановцев. Лучшие образцы работы отдельных стахановцев, считавшиеся пять лет назад рекордами, сейчас стали для многих тысяч стахановцев обычной нормой. Все больше осваивая и лучше используя технику, совершенствуя методы своего труда, стахановцы неуклонно повышают производительность.

За последнее время стахановцы угольного Кузбасса, благодаря внедрению новых, более совершенных методов социалистического труда, добились выдающихся производственных показателей. Навалоотбойщики треста Ленинуголь тт. Халявин, Бертенев и горный мастер тов. Останин, работая методами знатного навалоотбойщика Донбасса Николая Кравцова, показали образцы скоростной очистки и крепления лав, выполнив норму выработки на 973 — 1.144 проц. Крепильщики шахты № 5 треста Кагановичуголь отец и сын товарищи А. Симович и М. Симович 15 ноября 1940 года установили небывалый в Кузбассе рекорд производительности труда на креплении лавы, выполнив норму на 1.040 проц. Машинист врубовой машины тов. Шишин в этой же лаве длиною 50 метров сделал подрубку за 30 минут.

Придавая исключительное значение новым методам высокопроизводительного стахановского труда, бюро Новосибирского обкома ВКП(б) обязало секретарей горкомов, начальника Кузбасскомбината, управляющих угольными трестами, секретарей первичных парторганизаций, заведующих шахтами и редакции городских газет широко популяризировать, внедрять и всемерно поддерживать инициативу стахановцев Халявина, Бертенева, А. Симович, М. Симович, Шишина и других, обеспечить все необходимые условия для достижения высоких показателей производительности труда в работе отдельных рабочих, целых бригад, смен, шахт.

Со дня опубликования этого постановления прошло уже полмесяца, но в тресте Кемеровоуголь еще ничего не сделано по реализации его. Рудничный райком партии (секретарь тов. Лысачев) и руководители треста даже не удосужились созвать командиров шахт, участков, мастеров, чтобы раз'яснить им существо и значение решений обкома, поставить перед ними конкретные задачи по претворению его в жизнь.

Новые высокопроизводительные методы труда имеются и на шахтах треста Кемеровоуголь. Заслуживает всемерной поддержки и широкого распространения опыт работы единой добычной бригады отличника социалистического соревнования Наркомугля СССР тов. Аксенова (шахта «Пионер»). Бригада тов. Аксенова организовала свою работу по методу знатного бурщика Семиволоса, основанного на многозабойном обслуживании. Добыча угля производится в две смены, а третья смена является ремонтной, что позволяет повседневно поддерживать забои и оборудование в исправном состоянии. Обслуживая одновременно 4—6 забоев, каждый рабочий бригады тов. Аксенова выполняет нормы на 200—400 процентов.

Хорошие результаты дала новая система организации труда на шахте «Центральная». Здесь весь коллектив второго участка разбит на 6 комплексных бригад. Каждая бригада выполняет задание на 200 — 300 проц. Отсюда и заработки всех рабочих бригады высокие. Забойщики зарабатывают по 1.200—1.500 руб., подсобные рабочие по 700—800 руб. Правильная организация труда в этих бригадах позволяет всю смену загрузить работой. Два забойщика с начала смены бурят в лаве, один верхнюю, другой нижнюю часть ленты. Подсобные рабочие в это время доставляют лес и третий забойщик подготавливает его для крепления. После отпалки нижней части ленты два забойщика крепят, третий бурит, а подсобные рабочие убирают уголь. Затем цикл повторяется.

Результаты работы бригады тов. Аксенова и комплексных добычных бригад на шахте «Центральная» свидетельствуют о том, что организация труда по их методу позволит удвоить и даже утроить производительность каждого рабочего, бригады, участка.

Однако, дальше организации одной добычной бригады на шахте «Пионер» и шести комплексных бригад на шахте «Центральная» дело не сдвинулось, несмотря на то, что уже давно можно было распространить этот опыт на другие участки и шахты. Крайне невосприимчивыми в этом отношении оказались руководители шахты «Северная» (заведующий тов. Демьяненко, главный инженер тов. Кожевин). Здесь еще не нашли применения ни методы работы стахановцев трестов Ленинуголь и Кагановичуголь, ни методы работы стахановских добычных бригад шахт «Центральная» и «Пионер». И неудивительно, что шахта «Северная» работает хуже других, не выполняет план.

Партийные и хозяйственные руководители рудника, шахт и в особенности горные мастера должны по-большевистски взяться за претворение в жизнь постановления обкома о внедрении на шахтах Кузбасса передовых методов социалистического труда. Необходимо по-деловому раз'яснить каждому рабочему существо передовых методов стахановского труда и помочь освоить их на практике — только так и только при этом условии можно будет добиться нового под'ема угледобычи.

СНК СССР и ЦК ВКП(б) в целях правильной организации труда в лавах угольных шахт Донбасса, в целях поддержания в исправном состоянии механизмов и горных выработок приняли постановление о переводе лав на двухсменную работу по добыче угля и одну ремонтную смену. Это постановление относится не только к Донбассу. Так должен работать, в частности, и трест Кемеровоуголь. Тем не менее, здесь еще ничего не сделано по переводу лав на двухсменную работу.

На шахтах треста Кемеровоуголь благодаря Указа Президиума Верховного Совета СССР от 26 июня резко повысилась трудовая дисциплина, ликвидирована текучесть кадров, достигнуты серьезные производственные успехи. Шахта «Центральная» выполнила годовой план. Накануне выполнения годового плана шахта «Пионер». Но сделано еще далеко не все.

Создать каждому рабочему условия для стахановской работы, всемерно содействовать распространению стахановского опыта, обогащению его — в этом суть большевистского хозяйственного руководства, в этом главное условие выполнения задачи—выполнить третью пятилетку по производительности труда в четыре года.

Предприятия, участки, цехи, досрочно выполнившие годовую производственную программу

Завод имени XVIII с'езда ВКП(б) — директор завода тов. Сорокин, секретарь парторганизации тов. Палкин, председатель завкома тов. Казанников.

Кемеровский лесокомбинат — директор лесокомбината тов. Белов, секретарь партбюро тов. Чижов, председатель райкома союза тов. Петренко.

Артель «Ломовик» — председатель артели тов. Максимов, секретарь парторганизации тов. Башлыков.

Навстречу Всекузбасскому слету

Широко развернулось социалистическое соревнование среди горняков шахты «Октябренок» за право участия во Всекузбасском слете мастеров высокой производительности труда. Полугодовой план шахта выполнила на 116 процентов. Применяя опыт криворожского горного мастера тов. Семиволос, стахановцы шахты «Октябренок» добились хороших результатов. Забойщики тт. Шмырин, Которовский, работая в нарезных забоях, систематически выполняют норму выработки от 150 до 200 процентов, не отстают от них в соревновании забойщики, работающие в очистных лавах, тт. Гурьянов, Некрасов, Жуков, Егоров, Запецкий, Березовский, выполняющие производственные задания до 180 проц.

Коллектив шахты борется за снижение зольности угля. За последние два месяца зольность угля снижена на один процент, против установленного стандарта.

Сейчас горняки шахты «Октябренок» борются за выполнение годового плана угледобычи к 12 декабря — к третьей годовщине выборов в Верховный Совет СССР.

12 тысяч тонн высококачественного угля дадим сверх плана

(Беседа с начальником первого участка шахты «Северная» тов. Полуэктовым)

В социалистическом соревновании за право участия на Всекузбасском слете мастеров угля, коллектив первого участка шахты «Северная» добился блестящей победы в выполнении плана угледобычи. Годовой план угледобычи закончил раньше на один месяц и в декабре дал около двух тысяч тонн угля сверх плана. Зольность в угле на полпроцента ниже плановой.

Добились мы этих успехов на основе реализации Указов Президиума Верховного Совета от 26 июня и 10 июля 1940 года. Наряду с укреплением трудовой дисциплины мы занялись расстановкой рабочей силы участка, провели в забоях перекрепку, что дало возможность поднять производительность труда. Коллектив участка из месяца в месяц стал перевыполнять план угледобычи.

Лучшие стахановцы первого участка такие, как забойщики тт. Спирин, мастер угля первого класса Димитриев, Гусев выполняют норму выработки до 250 проц. Не отстают от забойщиков и отгребщики, такие, как тт. Исаков, Ивашкин, Полуэктов дают две с половиной нормы выработки.

Подводя итоги работы, коллектив первого участка взял на себя обязательство дать в подарок Всекузбасскому слету мастеров 12 тысяч тонн высококачественного угля сверх годового плана.

35,2 процента сверх годового плана

Коллектив швейной фабрики (директор тов. Узлов) годовой план к 1 декабря выполнил на 135,2 проц. 26 ноября швейники успешно выполнили производственную программу 4 квартала.

С лучшими показателями в работе к 4-й годовщине Сталинской Конституции пришли: бригада т. Тимофеевой (модный цех) — 195 проц., бригада тов. Ковалихина (цех верхнего мужского платья) — 153,5 процента, бригада тов. Казаковцева (обувной цех) — 139 процентов.

Е. Р.

9 декабря, в 7 часов вечера, в помещении госцирка созывается общее городское партийное собрание (коммунистов левобережной части города).

ПОВЕСТКА ДНЯ:

О коммунистическом воспитании детей. Докладчик тов. Мананников.

Явку обеспечивают секретари парторганизаций.

ГОРКОМ ВКП(б).

На снимке: академик Трофим Денисович Лысенко.
Фото В. Шаронского (Фото ТАСС).

Мастер социалистического труда

Прошло пять лет с тех пор, как молодой парень Евгений Ефремович Асякин поступил в кузнечный цех механического завода Кузбассугля. На завод он пришел из деревни неграмотным, но с большим желанием овладеть профессией металлиста. Быстро овладел квалификацией молотобойца. Кузнецы не могли нарадоваться своим помощником. Восхищались его способностями и умением быстро работать.

Евгений Ефремович стремился стать кузнецом. Он начал с того, что стал учиться грамоте, настойчиво шел к поставленной цели. Овладев грамотой, он поступил учиться на курсы техминимума и овладел профессией кузнеца. Однако он на этом не останавливается. Сейчас продолжает повышать свою техническую грамотность.

Он на производстве энергично борется за высокую производительность труда. Соревнуясь с тов. Лучанкиным, тов. Асякин всегда идет впереди. Если тов. Лучанкин выполняет производственные задания на 150 процентов, то тов. Асякин — на 350 проц.

— Стахановский труд для меня становится привычкой, — говорит Евгений Ефремович. И это видно на деле. На оттяжке пик сменная норма — 142 штуки, а он за 8 часов оттягивает 450 штук, что составляет 320 процентов к плану. Другие кузнецы на этой работе выполняют задание на 100—150 проц.

Борется Евгений Ефремович и за снижение расценок. Оттяжка одной пики по расценкам стоила 24 коп., он внес предложение, что можно снизить расценки до 16 коп. Его предложение дирекцией завода было принято. При изготовлении 3000 штук пик он дал экономии заводу 1000 рублей.

Тов. Асякин не только лучший стахановец цеха, но и активный общественник. Выполняя работу профгруппорга, проявил большие способности по организации социалистического соревнования в выполнении производственного плана. Его группа была самая лучшая в цехе. Сейчас он избран членом цехкома и заводского комитета.

И. ТОЛСТИКОВ.

Торговый договор между СССР и Словакией

6 декабря 1940 года в Москве состоялось подписание договора о торговле и судоходстве, а также соглашение о товарообороте и платежах между Союзом ССР и Словацкой республикой.

Договором предусматривается взаимное применение наибольшего благоприятствования и регулируется правовое положение торгового представительства Союза ССР в Словацкой республике.

По условиям соглашения о товарообороте и платежах Словакия будет поставлять Союзу ССР кабель, электромоторы, стальные трубы, пряжу и другие товары, а Союз ССР в Словакию — хлопок, зерновые культуры, фосфаты и другие товары. Общий товарооборот для первого года действия соглашения намечен в сумме 4 миллиона 800 тысяч американских долларов.

С советской стороны договор о торговле и судоходстве и соглашение о товарообороте и платежах подписал Народный комиссар внешней торговли Союза ССР тов. Микоян А. И., с словацкой стороны — председатель словацкой торговой делегации г-н Я. Орсаг.

(ТАСС).

ДЕНЬ НАШЕЙ СТРАНЫ

Награждение работников Московской Ордена Ленина сельскохозяйственной Академии имени К. А. Тимирязева

Указом Президиума Верховного Совета СССР в ознаменование семидесятипятилетнего юбилея Московской Ордена Ленина сельскохозяйственной Академии имени К. А. Тимирязева, за выдающиеся заслуги в деле развития сельскохозяйственных наук и подготовки высококвалифицированных специалистов сельского хозяйства, 33 работника Академии награждены орденами и медалями Советского Союза.

(ТАСС).

Приветствие товарищу Сталину

Уже 4 декабря праздничное настроение царило на предприятиях и в клубах города Риги, где собрались десятки тысяч людей. На вечере рабочих - металлистов с интересным докладом выступил рабочий завода «Вэф» тов. Штейнфильд. Он рассказал собравшимся о том, как 4 года назад нелегальный рабочий кружок завода слушал по радио исторический доклад товарища Сталина о проекте Конституции.

В рижском Доме спорта состоялось собрание партийного, комсомольского и профсоюзного актива, на котором был заслушан доклад о Сталинской Конституции.

5 октября в Таллине, после восьмилетнего перерыва, пущена в ход спичечная фабрика. Производительность фабрики—270 000 коробок спичек в смену. На снимке: упаковка спичек. На переднем плане—работница Елена Вайн.
Фото Н. Янова (Фото ТАСС).

Состоялись торжественные вечера

День Сталинской Конституции Каунас встретил в праздничном наряде. Еще накануне город разукрасился алыми флагами. В витринах магазинов — портреты Ленина и Сталина, выдержки из Сталинской Конституции.

Торжественное заседание, посвященное Дню Конституции, состоялось в Государственном театре.

Под бурную овацию всего зала было принято приветствие товарищу Сталину.

Ликует народ освобожденной Бессарабии

Ликует народ освобожденной Бессарабии, впервые вместе со всей великой Советской страной празднующий День Сталинской Конституции. На предприятиях Кишинева, в учебных заведениях и учреждениях прошли многолюдные митинги и собрания.

Нарядно одетые люди заполнили 5 декабря залитые солнцем, празднично убранные площади и центральные магистрали города. В парках, на площадях состоялись массовые народные гулянья.

Доклад о Сталинской Конституции

На многочисленных митингах и собраниях, состоявшихся в ознаменование четвертой годовщины Сталинской Конституции, трудящиеся в своих выступлениях и резолюциях выражают горячую благодарность творцу великой Конституции товарищу Сталину.

5 декабря в клубах и народных домах состоялись торжественные вечера.

НА ПОЛЯХ СОЮЗА

Колхозы и совхозы Союза перевыполнили план осеннего сева. На 30 ноября посеяно 37 миллионов 293 тысячи гектаров озимых — 100,7 процента плана. Засеяно на 1 миллион 710 тысяч гектаров больше, чем в прошлом году.

За последнюю пятидневку ноября в колхозах и совхозах страны поднято 1 миллион 300 тысяч гектаров зяби, а всего на 30 ноября — 46 миллионов 750 тысяч гектаров. Зяби вспахано на 9 миллионов 873 тысячи гектаров больше, чем было к этому времени в прошлом году.

В колхозах и совхозах обмолочено 97,7 процента скошенных колосовых, против 93,8 процента в прошлом году.

(ТАСС).

ПАРТИЙНАЯ ЖИЗНЬ

За образцовую работу школьных пионерских и комсомольских организаций

В школах Кемерова — 10.435 пионеров. Многие из них учатся на «хорошо» и «отлично». Пионерский отряд третьего класса «А» школы № 41 имеет стопроцентную успеваемость, пионерский отряд 4-го класса «А» этой же школы — 96.6 процента успеваемости. За высокую успеваемость и дисциплину пионерский отряд 6-го класса «Г» школы № 8 второй год держит переходящее красное знамя горкома ВЛКСМ и гороно.

Многие учители школ города добиваются успехов в учебно - воспитательной работе, опираясь на пионерские отряды. Учители тт. Этигон — школа № 42, Пискунова — школа № 41, Коновалова — школа № 8, всю воспитательную работу с учащимися организуют вокруг пионерских отрядов, в тесном содружестве с вожатыми.

Можно привести десятки фактов, говорящих о том, как пионеры по-серьезному относятся не только к своей учебе, но и являются организаторами борьбы за высокую успеваемость своих товарищей. Пионерка 7-го класса «А» школы № 41 Демидова организовала в своем классе группу отстающих учеников и занималась с ней по русскому языку. Пионерка Груздева помогла в учебе своему товарищу Гайдукову. Пионерский отряд № 18 (школа № 8) помог в учебе ученику Еремину.

Но, к сожалению, не во всех школах пионерские организации являются опорой и боевыми помощниками учителя. Есть у нас еще такие пионеры, которые сами отстают в учебе. Так, в начальной школе № 33 общая успеваемость учащихся составляет 67,8 процента, а пионеров только 56,7 процента. То же самое можно сказать о школах №№ 18 и 21.

Неудовлетворительная работа многих школьных пионерских организаций об'ясняется отсутствием надлежащей помощи им со стороны комсомольских организаций. Плохо работают некоторые вожатые в школах №№ 12 и 42. В школах №№ 1, 8 и других нехватает от 4 до 12 отрядных вожатых. Учеба вожатых как следует не налажена. В первой четверти учебного года проведено только 4 семинара со старшими вожатыми. Школьная комиссия горкома ВЛКСМ (председатель тов. Драчева) и секретарь горкома ВЛКСМ по работе с учащейся молодежью тов. Минина работе пионерских организаций в школах не уделяют достаточного внимания.

Комсомольские организации школ после решений X пленума ЦК ВЛКСМ больше стали заниматься вопросами успеваемости и дисциплины. Но мы, к сожалению, имеем и такие факты, когда комсомольцы не занимают авангардной роли в учебе (школы №№ 1, 12, 41).

Горком ВЛКСМ, руководители комсомольских и пионерских организаций должны сделать для себя из этого соответствующие выводы.

А. БАЕВА,
заместитель заведующего гороно.

Дружный коллектив

На окраине города десяток двухэтажных бараков. Слева — железнодорожная линия, идущая на ст. Топки, справа — далеко простирающаяся степь.

В крайнем со стороны степи бараке размещена начальная школа № 20. Здесь учатся 524 человека детей трудящихся поселка «Шахтстроя».

Небольшой, но дружный коллектив учителей школы работает напористо, готовит достойную смену.

Заведующая школой — молодая энергичная комсомолка тов. Костюченко. Она всего лишь три месяца как выдвинута на руководящую работу в этой школе. За этот небольшой срок вместе с коллективом учителей - комсомольцев добилась неплохих показателей в учебно - воспитательной работе.

Итоги первой четверти учебного года дают следующую картину: средняя абсолютная успеваемость по всем 15 классам школы — 70,3 процента. Это выше средней цифры успеваемости по школам города почти на 8 процентов. Но этот результат не вполне удовлетворяет тов. Костюченко.

— Мы много вложили старания в свою работу, — говорит она, — но могли бы сделать больше. Коллектив наш хотя и молодой, но работоспособный. Среди учителей 9 комсомолок. Среди учащихся — 188 пионеров. Это — большая сила.

Лучшие показатели по успеваемости за первую четверть имеют: учительница А. Н. Кошеварова, в ее классе абсолютная успеваемость 82 процента; за ней идут комсомолка В. И. Воронцова — 75 процентов, А. П. Семухина — 70 проц.

Гордостью всего коллектива школы являются отличники учебы, их 13 человек: Ряписова Лида, ученица 4 класса «А», Гузачева Тая, Жданова Лида, Буланова Галя—4 класс «Б», Хвостов Коля, Кошеварова Липа — 3-й класс «В» и др.

В первую четверть школа провела два общешкольных родительских собрания, на которых обсуждался вопрос о задачах родителей в воспитании детей. Выбран родительский школьный комитет. Вместе с родителями школа подвела и обсудила итоги первой четверти, вскрыла все недостатки, тормозящие учебно-воспитательную работу. Кроме того, в каждом классе было проведено по 3 родительских собрания. Но этим учители не ограничиваются. Они регулярно посещают квартиры учащихся, проводят с ними индивидуальные беседы о воспитании детей.

Тесная связь школы и родителей помогает учителям добиваться хороших результатов в успеваемости детей.

Коллектив учителей 20-й школы соревнуется с коллективом школы № 23 и держит первенство в соревновании.

Это первенство он крепко держит в своих руках. Упорно, настойчиво работает каждый учитель над повышением своей квалификации. Среди учителей 20-й школы 6 заочников педагогического училища. Все учители соревнуются. Более опытные учители стараются передать свои знания молодым. С этой целью проведено 7 показательных уроков в первой четверти и 2 в ноябре. На педагогическом совещании проведено 6 методических докладов. Каждую неделю проводятся методические об'единения параллельных классов, на них ежемесячно ставятся методические доклады, учители делятся опытом своей работы.

Коллектив учителей 20-й школы пред'являет вполне справедливые претензии к работникам гороно в оказании им методической помощи. С начала учебного года в эту школу не заглянул ни один работник гороно. А это сделать следовало хотя бы потому, чтобы помочь вновь выдвинутому зав. школой тов. Костюченко, которая впервые на руководящей работе.

В. К.

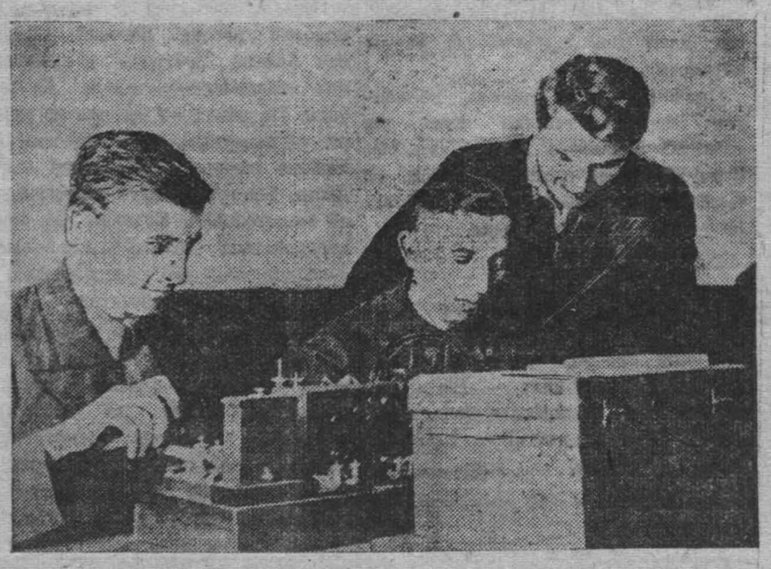

При горотделе связи работают курсы телеграфистов-морзистов. На снимке: (слева направо) курсанты-отличники тт. Прохоров и Г лев и преподаватель т. Соболев. Фото Г. Носковца.

Повысить уровень агитационной работы в общежитиях

Трудящиеся нашего города, как и всей советской страны, живут полнокровной жизнью. Повышается их политический и культурный уровень, растут их стремления быть в курсе международных событий, больше знать о бьющей ключом жизни внутри Советского Союза. Удовлетворять эти запросы трудящихся — почетное дело, оно возложено на агитаторов — партийных и непартийных большевиков.

В парторганизации нашего завода многие агитаторы добросовестно выполняют свою большую и серьезную задачу. Регулярно выходят на бывшие избирательные участки, несут большевистское слово в массы трудящихся.

В числе лучших агитаторов—коммунисты тт. Зайков, Полунин К., Корчуганов, комсомолец тов. Ибрагимов, беспартийный тов. Алексеев и другие. Они сами регулярно читают газеты, журналы, повышают свои культурно - политические знания и стараются передать их слушателям.

Агитаторы пользуются авторитетом и уважением среди населения.

К сожалению, далеко не все агитаторы завода так относятся к своим обязанностям. Например, члены партии Пинчук, Русин, Калташев, Еремин, Шариков в ноябре ни разу не выходили с беседами на бывшие избирательные участки.

Надо сказать, что партбюро завода не контролирует работу коммунистов - агитаторов, не спрашивает с них выполнения этого важнейшего партийного поручения. Такое попустительство со стороны партруководства создает безответственность у членов и кандидатов партии, ведет к срыву работы.

Не занимается контролем выполнения поручений и комсомольская организация. Например, комсомольцы Соловьева и Парышева имеют поручение проводить агитационную работу на бывшем избирательном участке. За последние 5 месяцев они ни разу не были в бараках, к которым прикреплены для проведения агитработы, и это им сходит с рук.

В результате такого беззаботного отношения секретарей партийной и комсомольской организаций завода агитмассовая работа среди населения у нас заметно ослабла.

Надо решительно покончить с недооценкой агитработы на бывшем избирательном участке, проявляемой некоторыми руководителями на заводе. Поставить агитработу на высокий уровень, как это требует партия, полностью удовлетворять растущие запросы трудящихся.

А. ГОЛОВЕНКИН,
руководитель агитколлектива ГГЗ.

УСПЕХИ НАЧИНАЮТ КРУЖИТЬ ГОЛОВУ

На коксохимическом заводе новый углеподготовительный цех является передовым, три месяца держит переходящее красное знамя заводоуправления и партбюро. Это кое-кому из командиров цеха начинает кружить голову, они начинают проявлять благодушное отношение к производственным неполадкам.

Не так давно на плановый ремонт была остановлена третья нитка углеподготовки. Три слесаря-ремонтника были посланы на ремонт элеватора. Однако, на элеваторе не оказалось моториста. Без моториста слесари проверять элеватор не могут. Пока пришел моторист, три слесаря потеряли час рабочего времени. Между тем, это не единичный случай.

По графику, 26 ноября должна быть остановлена на планово-предупредительный ремонт первая нитка. В 8 часов утра мастер цеха т. Фомин заявил нам:

— К ремонту механизмов первой нитки приступите в 12 часов дня, а до этого срока занимайтесь другой работой.

Прошло два часа.

— Механизмы остановлены, идите ремонтируйте, — говорит мастер т. Фомин.

Берем инструменты, идем выполнять распоряжение. Приходим, видим — все механизмы в работе, ремонт производить нельзя. Пока мастер т. Фомин договаривался с начальником смены, прошел час. В это время 10 слесарей-ремонтников сидели без дела.

Договорились начать ремонт первой нитки ровно в 12 часов дня. Приходим к месту работы. Механизмы под нагрузкой, ремонт производить нельзя. Снова 10 слесарей-ремонтников потеряли час рабочего времени. Таким образом только в один день бригада Путилова потеряла 20 человекочасов рабочего времени.

— Кто нам будет платить за этот простой? — спросил слесарь т. Маслобоев у начальника цеха тов. Романенко.

— Цех заплатит, — невозмутимо ответил начальник. При этом он не принял никаких мер к устранению простоев.

На другой день на плановый ремонт была остановлена третья нитка. И на этот раз 10 ремонтников потеряли час рабочего времени, в ожидании пока с механизмов снимут нагрузку.

Так транжирится рабочее время в новом углеподготовительном цехе коксохимзавода. Здесь сказывается то, что руководители цеха считают слесарей-ремонтников не основными, а подсобными работниками цеха и не стараются четко организовать их труд.

За последнее время в цехе ухудшается работа силосов. Это не случайно. Дело в том, что очистка силосов не производится. Так, например, третий силос работает без капитальной очистки подряд четыре года, а первый — с момента пуска завода. В результате шихта из силосов начинает подаваться с перебоями, это затрудняет дозировку углей и может служить причиной появления брака кокса.

Эти факты показывают, что начальник цеха тов. Романенко и механик тов. Чудинов хотят сдать завоеванные позиции и скатиться на последнее место в межцеховом социалистическом соревновании. Плохие намерения.

ПУТИЛОВ, МАСЛОБОЕВ, ШАДУРА, КОСФАНОВ, ЕФАНОВ, ПЕТРОВСКИЙ,
слесари-ремонтники нового углеподготовительного цеха коксохимзавода.

Нарушителей советских законов—к ответу

Едва ли можно упрекнуть заместителя управляющего трестом Кемеровоуголь Кулицкого и главного бухгалтера того же треста Некрасова в незнании советских законов, трактующих о финансовой и трудовой дисциплине. Но...

11 июня Кулицкий и Некрасов оформляют документ на имя Масленникова, заведующего лабораторией треста и получают 2.000 рублей «на хозрасходы», несмотря на то, что эти деньги были получены в госбанке для выдачи зарплаты сотрудникам лаборатории. Через 10 дней Масленников сдает в кассу «остаток» — 2000 рублей. Как после выяснилось, деньги были взяты для покупки пива, которому был сделан «анализ» в стенах лаборатории Кулицким, Некрасовым, Масленниковым и еще некоторыми сотрудниками треста.

Об этом факте я написал заметку в стенную газету треста. Кулицкого пожурили на партийном собрании за нарушение финансовой дисциплины и на этом дело кончилось.

Пользуясь безнаказанностью, Кулицкий и Некрасов 2 ноября фабрикуют второй документ на имя вербовщика рабочей силы Сапрыгина. На подотчетном бланке Сапрыгина было указано: «Выдать 400 руб. для командировки в Барзасский район». Сапрыгин никуда не едет и 22 ноября сдает в кассу «остаток подотчетной суммы 400 руб.». Оказалось, что вместо командировочного удостоверения Кулицкий вручил Сапрыгину записку к директору универмага с просьбой — «отпустите для треста вина». Четвертого утром Сапрыгин идет в город выполнять поручение Кулицкого, тратит полдня рабочего времени и «командировка» на этом заканчивается.

В заключение нужно сказать, что в втором случае мне уже не пришлось писать в стенгазету. Как только я узнал о целях «командировки» Сапрыгина, то сразу же поставил в известность секретаря парторганизации треста Шаламова. Он, видимо, передал о моем сообщении Кулицкому, который немедленно издал приказ об увольнении меня с должности кассира треста «по сокращению штата».

Мне кажется, что Рудничный райком партии, а также прокуратура призовут к порядку нарушителей советских законов.

П. ФЕДОСЕЕВ.

ЗНАЧЕНИЕ ЛЫЖ В ВОЕННОМ ДЕЛЕ

Известно, что вести войну зимой гораздо труднее, чем в другое время года. В прошлом это нередко приводило к частичному свертыванию военных действий на зимний период. Война превращалась, главным образом, в позиционную. Армии обеих сторон отсиживались за укрепленными позициями, накопляли силы для того, чтобы развернуть военные действия с наступлением весны.

Но это относится к прошлому. В современных же условиях свертывание войны даже на короткий период времени может привести к поражению. Поэтому необходимо в мирный период выявлять все возможности и подготовлять все средства для активной, наступательной войны в любое время года и в любой боевой обстановке. И вот одним из таких средств — важнейших и в то же время очень простых — являются лыжи.

История войн дает целый ряд примеров, когда стремительные нападения лыжных частей были буквально неотразимыми, особенно когда лыжники застигали противника врасплох. Лыжи — основное средство, пользуясь которым можно зимой быстро, бесшумно и незаметно забраться в тыл противника. Известен подвиг лыжного отряда Тойво Антикайнена, который в 1921 году разгромил белофинский штаб, внезапно напав на него с тыла. Показательны также действия лыжного отряда студентов Ленинградского института физической культуры им. Лесгафта. Небольшая группа, лыжников, пробираясь в глубокий тыл белофиннов, нападала на их штабы и наносила им чувствительные удары.

Известно, что чем быстрее действует разведка, чем глубже она может проникнуть в расположение противника и быстрее доставить результаты своих наблюдений, тем правильнее будет принято боевое решение и успешнее проведена боевая операция. Поэтому войска, обеспеченные разведкой, поставленной на лыжи, безусловно приобретают над своим противником большое преимущество.

Большое значение для успеха боевых действий имеет четко действующая связь (доставка сведений разведки, передача распоряжений и т. д.). Опыт показывает, что всякая техническая связь обязательно дублируется живой связью — связью через людей, а в некоторых случаях живая связь заменяет собой все виды технической связи.

В зимних условиях все технические средства передвижения неизбежно «пришиваются» к дорогам. Далеко не всегда можно использовать для связи авиацию и радио. А живая связь может быть во многих случаях организована пешеходом, но еще лучше — лыжником. Скорость лыжника-связиста в 2—3 раза больше скорости пешехода. Лыжник-связист берет кратчайшее направление между пунктами и этим ускоряет связь. А от ускорения связи часто зависит окончательный успех боевой операции.

Части, имеющие отличных лыжников и лыжные подразделения, гораздо лучше обеспечивают себя и от внезапного нападения. Они организуют подвижное, далеко выставленное круговое охранение, способное своевременно заметить противника. Лыжные отряды изматывают противника непрерывными нападениями на его тылы. Противник вынужден расходовать большую часть войска на охрану мест расположения тылов, что увеличивает нагрузку людей, не давая им возможности отдохнуть.

Вывод таков: каждый лыжник, по сравнению с неумеющим ходить и действовать на лыжах, представляет собой гораздо большую ценность для армии, сражающейся в зимних условиях.

Важнейшей особенностью тактики лыжных частей является стремительность и внезапность их нападения, удары не в лоб, а преимущественно из-за флангов, с тыла, из засад. Лыжные отряды могут организовать засады на путях движения вражеских колонн и внезапным губительным огнем, иногда буквально в упор, расстрелять идущие по дорогам пешие части.

На белофинском фронте многие наши лыжные подразделения из хороших и отличных лыжников — добровольцев в первые дни боевых действий отставали от рядовых красноармейских подразделений. Они были более искусны в лыжной технике, чем рядовые красноармейцы, но втянутости, выносливости такой, как у красноармейцев, у них не было. И только через несколько дней действия на фронте эти лучшие лыжники втягивались. А в войне активной это втягивание может стоить очень дорого. Втягиваясь в процессе боевых действий, мы понесем гораздо больше жертв, чем в том случае, если втянемся до приезда на фронт.

Поэтому нужно теперь же перестроить всю работу физкультурных организаций так, чтобы выработать у каждого лыжника высокую выносливость, натренированность, закаленность, чтобы каждый лыжник был заранее подготовлен к действиям в самых сложных условиях войны. Нельзя забывать суворовский принцип подготовки войск: тяжело в ученьи — легко в походе.

Особенности действий лыжных отрядов и частей обязывают каждого лыжника быть ловким и метким стрелком. Действуют лыжники всегда на-коротке, стреляют буквально на-вскидку, но их стрельба должна быть поражающей, меткой стрельбой.

Многие физкультурники до сих пор считают бросок гранаты из положения «лежа» на 20—25 метров—наилучшим, предельным. А красноармейцы из положения «лежа» новым приемом, применяющимся сейчас в армии, бросают гранату на 40—45 метров. Такой гранатометчик встретит противника за 50 метров и не допустит его до себя, взорвет. У человека же, бросающего гранату на 15—20 метров, шансов на выход живым из борьбы уже намного меньше.

В подготовке лыжников наблюдается однобокость. Есть в наших спортобществах особая категория лыжников двоеборцев, особая категория лыжников стайеров, особая категория слаломистов, особая категория прыгунов. Конечно, неплохо достигнуть отличных результатов в каком-либо одном направлении. Но главное — надо уметь отлично использовать лыжи в любых условиях: уметь ходить по гористой местности и в лесу, подниматься в гору и спускаться с нее, уметь прыгать на лыжах и преодолевать внезапно появившееся препятствие, быть способным и к быстрым коротким броскам и к маршам в десятки километров и т. д. Это — основа лыжной подготовки бойца. Очень большое значение имеет также умение лыжников двигаться за различной тягой, на буксире — за лошадью, мотоциклом, автомобилем.

Не каждый наш физкультурник, посмотрев на лыжню, может определить — в каком направлении шел по ней последний лыжник. А опытный лыжник скажет не только в каком направлении, а сколько лыжников прошло и как давно, сколько часов тому назад. Эти навыки наблюдения, навыки следопыта, разведчика лыжник должен приобретать в мирное время.

Лыжник должен в совершенстве владеть не только техникой, но и тактикой ходьбы на лыжах. Выполняя даже самые ответственные задания, человек должен сохранить до последнего момента определенный запас сил, чтобы довести дело до конца. Надо уметь правильно распределить свои силы, уметь правильно выбрать и оценить маршрут, учитывая и качество снежного покрова, и атмосферные условия в разное время суток, и силу и направление ветра. Все это помогает сохранить силы лыжника и увеличить среднюю скорость его движения.

Подготовка лыжников-бойцов должна итти непрерывно и по строгой системе. В этом деле нельзя ограничиваться сроком службы в Красной Армии. В этот очень короткий срок трудно отработать, оттренировать все навыки. Кроме того, многие части Красной Армии расположены в бесснежных районах, где невозможны не только тренировка, но даже обучение ходьбе на лыжах.

Основой работы наших секций, станций, лыжных баз, спортивных команд уже сейчас должна быть военно-лыжная подготовка. В зимние месяцы строевые занятия на лыжах, военизированные походы, спортивные игры и соревнования в поле должны стать основной формой массовой учебно-тренировочной работы.

Лыжная подготовка должна стать важнейшей частью боевой подготовки наших резервов. Надо привлечь на лыжные станции военнообязанных всех возрастов. Необходимо, чтобы все физкультурники, и в первую очередь лыжники, стали активными осоавиахимовцами, а основные массы осоавиахимовского актива занимались физкультурой, чтобы оборонно-физкультурная работа велась об'единенными силами Осоавиахима и спортивных обществ.

Следует обеспечить лыжную подготовку также в системе РОКК, чтобы каждая сестра, каждый санитар обязательно овладели техникой ходьбы на лыжах. Они должны быть физически подготовлены к тому, чтобы сопровождать бойцов в походе и в бою.

У нас лыжные станции работают еще очень плохо. Грубо суют тебе лыжи в руки, и ты не имеешь возможности заметить, что они тебе не по росту. Какое кому дело. Дают—бери. Не хочешь — не надо.

Этого не должно быть. Наша важнейшая задача — реорганизовать работу лыжных станций, сделать их излюбленным местом посещений.

Необходимо пересмотреть календарь и особенно содержание наших соревнований. Они должны быть подчинены основной задаче — военизировать лыжников.

Задача боевой подготовки лыжников должна быть и будет выполнена. У нас лыжников миллионы. Значит — у нас должны быть миллионы смелых, инициативных, мужественных и выносливых бойцов-лыжников. Это еще выше поднимет нашу мобилизационную готовность, еще более укрепит военную мощь страны социализма.

Генерал-майор А. А. ТАРАСОВ.

ЛИТЕРАТУРНАЯ СТРАНИЦА ДЛЯ ДЕТЕЙ

ОБРАЩЕНИЕ К ДЕТЯМ

Вы здоровы, ребята? Я рад!
Словно пчелы, детишки жужжат.
Я, Джамбул, со старинной домброй
Очень рад погостить у внучат.
От годов, как верблюд, я горбат,
Но люблю я улыбки ребят.
Вы похожи, внучата мои,
На степных сосунков-верблюжат.
Мир для вас беспечален и прост,
Ночь несет вам мерцание звезд,
Солнце ласково льет вам лучи
И лелеет счастливый ваш рост.
Сталин—самый большой из людей—
И отца вам и братьев родней,
Сердце Сталина греет, как луч,
Всех племен и наречий детей.
Всех кудесников Сталин добрей;
Он прислал вам тюки букварей,
Целый ворох игрушек и книг,
Чтобы лучше жилось детворе.
Сталин—словно чинар вековой,
Величав его ствол золотой,
Каждый листик его — бриллиант.
Хорошо вам под этой листвой!
Вашей радостью Сталин живет,
Он успехов в учении ждет.
Не бегите от книги — она
Золотые ключи принесет.
Пусть запомнит казах-пионер:
Сталин — самый высокий пример,
Самый мудрый из всех мудрецов,
Самый лучший отец из отцов.

ДЖАМБУЛ.

ПРО КОНЯ И ПРО МЕНЯ

Шел я по ягоды—
Шел, ну и шел...
Железа кусок
На дороге нашел.
Над этим железом
Я долго мудрил:
Я это железо
И чистил, и резал,
Ковал—и подковы
Коню смастерил.
Теперь у моего коня есть подковы!
Шел я купаться—
Шел, ну и шел...
И кожи кусок
На дороге нашел.
Над этой кожей
Я тоже мудрил:
Я мыл ее с мылом,
Прокалывал шилом,
Сшивал—и седло
Скакуну смастерил.
Теперь у моего коня есть седло!
Шел я гулять—
Просто шел, ну и шел...
И шелковый шнур
На дороге нашел.
Над этим шнуром
Я недолго мудрил,
Потрогал руками,
Связал узелками
И мигом уздечку
Коню смастерил.
Теперь у моего коня есть уздечка!
Подковы-то есть.
Уздечка-то есть,
Седло тоже есть,
И красноармеец
С винтовкою есть,—
А лошади нет! Не на палку же сесть!
Как будто бы все
Собралось, наконец:
Седло и уздечка,
И штык, и боец,
Но нету того,
Что дороже всего:
Подумайте, нету
Коня у него!
Откуда возьмет он,
Скажите, коня?
Боец я, а нету
Коня у меня!
Да как же помчусь я
Вперед без коня?
Боец я? Так дайте
Скорее коня!

Л. КВИТКО.

Перевела с еврейского
Е. БЛАГИНИНА.

АРТЕК

Не забуду я вовеки
Летней ночи в Октябре,
Звонкой музыки в Артеке,
Над заливом, на горе.
За такую ночь, ребята,
За Артек веселый ваш —
Наша Армия когда-то
С боем шла через Сиваш.

С. МАРШАК.

Как Эндри свое счастье нашел

(Чувашская сказка)

Жили в одной деревне старик со старухой. Было у них три сына. Жили очень бедно.

Видит старик, придется всей семьей голодной смертью умирать. Что делать?

И решил старик послать своих трех сыновей по трем дорогам искать счастья.

Самого младшего сына звали Эндри.

Шел он, шел по дороге, дошел до места, где дорога на две делится. Там столб стоит, а на столбе надпись: «Вправо пойдешь — к медведю попадешь, влево пойдешь — орла встретишь».

Долго думал Эндри, по какой дороге пойти. Решил итти по левой.

На второй день пути дошел он до опушки леса, увидал сияющее солнце, а на солнце орел сидит.

— Куда идешь, Эндри? — спросил его орел.

— Иду вот счастье искать, не стало сил больше в нужде-голоде ходить.

Подозвал орел к себе Эндри и говорит ему:

—Счастье на дороге не валяется, его суметь взять надо. Вот возьми эту дубину и иди обратно. Встретится тебе по дороге медведь. Ударь этого медведя дубиной, распори ему живот, и выпадет оттуда золотая коробочка. Сумеешь ее открыть — найдешь счастье.

Послушался Эндри орла, убил медведя, достал коробочку, открыл ее, и выскочили оттуда свинья и овца.

Идет Эндри домой, радуется: нашел свое счастье.

Пожил Эндри в деревне немного, видит: хоть жить и легче стало, а до счастья ух как далеко!

Решил снова пойти искать счастья. Встретил он снова орла, а тот его спрашивает:

— Куда опять идешь, друг Эндри?

Тот все по порядку ему рассказал.

— Ладно, — говорит орел, — вот тебе дубинка, пойди обратно. Встретишь волка, убей его, распори ему живот. Выпадет к твоим ногам коробочка. Откроешь коробочку — найдешь свое счастье.

Так все и сделал Эндри, как сказал ему орел. Открыл он коробочку, и выскочили оттуда корова и конь.

«Вот оно, наконец, счастье!» подумал Эндри и побежал домой.

Пожил он немного в деревне, видит жизнь куда легче стала, а все же до счастья далеко. Решил он снова пойти искать счастья.

Встретил он орла и рассказал ему, как все же трудно живется.

— Ладно, — говорит орел. — Вернись обратно, встретишь лису. Убей ее и на месте, где ее уничтожишь, найдешь свое счастье.

Так и сделал Эндри. У самой своей деревни встретил он лису, убил ее; смотрит на свою деревню — и не узнает ее: вместо знакомой деревни новая, дивная деревня, с хорошими постройками, с амбарами, полными зерна, с конюшнями и коровниками, полными скота, а на главном здании этой деревни написано звучное слово «Колхоз».

Так бедный чуваш Эндри, убив медведя - царя, волка - помещика и лису-кулака, нашел, наконец, свое счастье.

А имя орла, который показал дорогу бедному чувашу, — Сталин.

ДВА ДЯДИ

Два дяди у нас.
Скажу, не хвалясь:
Вот это уж дяди — так дяди!
Два дяди у нас,
Андрей и Тарас,
И оба — в подводной бригаде.
Андрей — тот горяч.
Не знал неудач
В боях он и в рейсах бессчетных.
Тарас — тот силач.
Как сдавит — хоть плачь!
А любит ребят и животных.
Тарас и Андрей
Глубины морей
Хранят и не дремлют на страже.
И нет их храбрей.
И нет их бодрей —
Поют под водой они даже!
Ни мель, ни вода,
Ни враг — никогда
Не сладят с бойцами такими.
Нырнут без следа
И оба всегда
В воде остаются сухими.
Два дяди у нас,
Андрей и Тарас,
И оба — в подводной бригаде.
Скажу, не хвалясь:
Нырять я горазд!
И буду таким же, как дяди!

Л. КВИТКО.

Перевел с еврейского Б. Иринин.

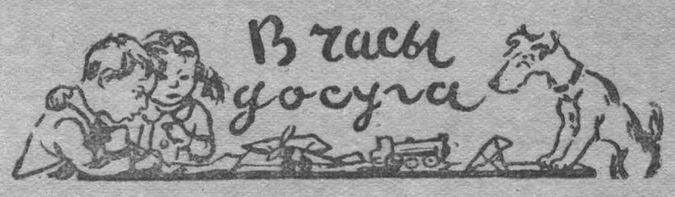

СДЕЛАЙ САМ БУМЕРАНГ

У австралийских охотников есть замечательное оружие — бумеранг. Это кусок дерева особой формы. Охотник бросает его, скажем, в птицу. Попадет бумеранг в птицу — убьет ее, но не упадет рядом с ней; а пролетит — опишет в воздухе хитрую восьмерку или круг и вернется к ногам охотника. Такой бумеранг можно сделать из кусочка тонкого картона или плотной бумаги.

Вырежь бумеранг, как показано на рис. 1 или 2. Положи его на согнутый указательный палец левой руки и щелчком правой руки ударь по концу бумеранга. Бумеранг полетит вперед, а потом послушно вернется к тебе.

Пускать бумеранг нужно так, чтобы он летел вперед немного кверху и быстро кружился на лету.

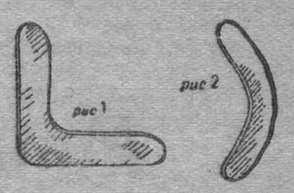

ЮЛА

Круглое поленце толщиной в 4 см. сострогай с одного конца конусом. Потом отпили этот конец полена так, чтобы получилась юла высотой в 6 см.

Сделай веревочный кнут, намотай на юлу, потом резко дерни кнутом, чтобы веревка размоталась и юла завертелась по полу. Подхлестывай ее хорошенько кнутом, она и будет вертеться, пока ты не промахнешься.

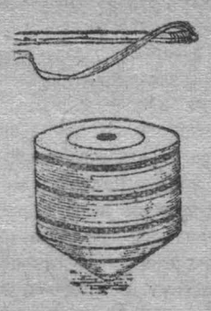

ТРИ КОЛЬЦА

Склей из бумаги три кольца, как указано на рисунке. Что получится, если каждое из них ты разрежешь вдоль?

Вот что: в первом случае получатся два отдельных кольца, во втором — одно кольцо будет вдето в другое, а в третьем случае получится одно большое кольцо.

АНАГРАММЫ

Название какого города при перестановке букв превращается в название государства и в женское имя?

Я деревом являюсь—в лесу меня найдешь.
Но буквы переставишь — машиной назовешь.

* * *

Меня ты на коне в Аравии найдешь,
А буквы переставь — коня в меня впряжешь.

Ваня ТОЛМАЧОВ, Москва.

ЗАГАДКА

Стоят в поле сестрички,
Карий глазок, белые реснички.
Ряба, красна Матрешка,
А кланяйся ей в ножки.
Пестрый цветок
Клонит стебелек.
Как оторвется —
Над полем вьется.

О. ТАРНОПОЛЬСКАЯ.

Встреча

Рыженькая белочка на сосне,
Рыженькая девочка на бревне.
Двое любопытных ребят
Друг на друга молча глядят.
У обеих рыженький мех
И глаза, как спелый орех...
Замерли, глядят не дыша —
Так лесная встреча хороша!

Е. РОВИНСКАЯ.

ОТВЕТЫ

В «Литературной странице для детей» («Кузбасс» за 17 ноября 1940 года) были помещены две задачи-головоломки.

Правильное решение на первую головоломку прислали в редакцию ученица 5 класса школы № 24 Владимирова, ученик 5 класса школы № 31 Витя Чусов, ученица 7 класса школы № 37 Оля Плюснина, ученик 8 класса «А» школы № 16 Женя Беляев, Витя Тарсикин. Все эти ребята сообщили нам, что «гражданин заплатил ювелиру за работу 4 рубля».

* * *

Ответ на вторую задачу - головоломку следующий:

Пароходам пришлось маневрировать, то есть перемещаться, последовательно так:

1) Второй пароход отцепляет баржу и становится в затон.

2) Первый пароход с первой баржой подходит ко второй барже.

3) Второй пароход выходит из затона, подходит к первой барже и уводит ее, отцепленную от первого парохода, обратно по каналу. Минуя затон, он останавливается на канаве.

4) Первый пароход заводит вторую баржу в заток, подходит к первой барже и уводит ее по каналу по своему пути.

5) Второй пароход подходит задним ходом к затону, зацепляет баржу и также идет по своему пути.

(После каждого перемещения пароходов канал у затона должен оставаться свободным).

Пароходы раз'ехались.

Правильный ответ на нее дали ученики 5 класса школы № 16 Шура Маракулин, Витя Гарсикин, Женя Беляев, Оля Плюснина, ученики 4 класса школы № 4 Алеша Дравалев, Витя Чусов.

Редакция обращается к юным читателям с просьбой слать ответы на анаграммы и загадки.

Шесть часов из жизни шофера Койды

(Окончание. Начало смотри в номере «Кузбасс» за 17 ноября).

Атака была отбита, но белофинны еще продолжали стрелять.

Четырнадцать раз перетаскивал шофер Койда свой пулемет с одного места на другое. Это был лучший способ, какой только можно было применить в таких условиях.

Когда Койда готовился в пятнадцатый раз перевезти свой пулемет, по врагу начали бить наши орудия и на помощь подошла наша пехота.

Белофинны не выдержали и начали отходить в сторону одного из наших подразделений.

Койда подошел к командиру.

— Койда, ты жив?! — изумился командир.

— Жив! — отозвался Койда и доложил командиру о том, что произошло.

— Теперь любой ценой свяжись с капитаном и предупреди его, — сказал командир.

Задание было не из легких. Нужно было проскочить через цепь отступающих белофиннов и опередить их, либо пройти в обход лесом, по глубокому снегу.

Медлить нельзя было. Койда повторил приказание и огляделся. Вблизи стоял приземистый трактор-тягач «Комсомолец». Койда вскочил на трактор и крикнул водителю:

— А ну, давай жизни! Взялся за пулемет и добавил: — Давай побыстрее...

Водитель попался умелый и храбрый. Загрохотали гусеницы, и, пылью взметая снег, машина рванулась вперед. На ходу на трактор вскочил еще один боец с ручным пулеметом.

Водитель прибавил газ. Он вел машину напрямик — на холм, к большому дому, около которого суетились белофинны.

С тягача, мчавшегося в темноте со скоростью тридцати километров, Койда огнем своего пулемета привел белофиннов в смятение и промчался дальше.

На пути он различил группу артиллеристов, которые отбивались, защищая свои орудия от наседавших со всех сторон врагов.

С трактора в помощь артиллеристам ударили два пулемета. Попав под пулеметный огонь и слыша скрежет гусениц, белофинны, видимо, решили, что их атакуют танки, и разбежались.

Койда оставил пулеметчика поддерживать артиллеристов, а сам помчался на тракторе вперед выполнять приказание.

— Держись! крикнул на прощанье Койда.

И сквозь лязг гусениц донеслось:

— Будут довольны...

Трактор-тягач мчался вперед.

Чтобы легче было действовать, Койда сбросил полушубок. Но и в ватнике было жарко. Он сбросил ватник. Машина обгоняла бегущих белофиннов, и Койда расстреливал их на ходу.

Вот и свои, они уже ведут бой с белофинскими ротами.

Койда нашел капитана.

— У нас все в порядке, — сказал капитан Койде. — Бьем их помаленьку, а вот ты доскачи до заставы. Любой ценой доставь им патроны. Ребята в окружении бьются с вечера. Патроны, наверное, у них все вышли...

— Есть доставить патроны! — в радостном возбуждении откликнулся Койда.

Через минуту, нагруженный цинковыми ящиками с патронами, пулеметными лентами и дисками, трактор уже мчался к заставе по лесной извилистой дороге, громыхая на ухабах.

Противник ускользал от него за поворотами дороги, разбегался по лесу и, припадая за деревьями, бил огнем.

Пули стучали по металлическим щитам трактора.

— Я ранен! — воскликнул водитель.

— Можешь вести машину? Гони! — повелительно отозвался Койда и почувствовал, как и по его руке потекла горячая липкая кровь. Он тоже был ранен.

— Потом разберемся! — крикнул он водителю.

Трактор домчался до заставы...

Бойцы лежали в снегу и не отстреливались. Патроны иссякли. Все теснее сжималось вражеское кольцо.

Трактор Койды, как вихрь, прорвался к своим. В первую минуту бойцы подумали, что это белофинский танк, настолько неожиданным было его появление.

Койда высунулся из трактора и громко позвал:

— Товарищ Колесник!

Начальник заставы подбежал к машине.

— Койда, это ты? — обрадовался он.

— Куда мне стрелять? Где противник? — — торопился Койда.

— Стреляй кругом! — последовал ответ.

— Приказано стрелять кругом! Так! Давай гони на одной гусенице, — не раздумывая ни секунды, сказал Койда водителю.

Тот понял его с полуслова. Он мгновенно оттянул рычаг правого тормоза, и тягач волчком завертелся на одной гусенице. Он вращался так минут двадцать, и в течение этих двадцати минут Койда длинными очередями строчил по врагу во все стороны через головы лежащих бойцов.

...Враги, осаждавшие заставу, были разбиты и обращены в бегство.

Но Койда уже не мог остановиться.

— Берите патроны! — крикнул он бойцам и, освободившись от груза, бросился догонять врага...

Он гнал его по дороге, расстреливая из пулемета.

Белофинны исчезли в лесной чаще, но и тут Койда не успокоился. «Они не могли уйти далеко!» подумал он.

Водитель, казалось, сросся с машиной. Возбуждение Койды передалось и ему. Он стал колесить на тракторе по лесным тропам. Они отыскивали врагов.

И они их нашли.

Разбежавшиеся по лесу белофинны собирались на открытом, занесенном снегом болоте. В молочном тумане зимнего рассвета было видно, что их много, несколько сот.

— А, вы тут, друзья! — обрадовался Койда. — Ну, текать вам отсюда некуда!..

Он стрелял, пока пулемет не накалился.

Бежать удалось лишь немногим.

— Ну, патроны все. Поехали обратно! — сказал Койда, впервые за это время почувствовав холод и, вспомнив, что он в одной гимнастерке.

— Мы так кружили, что дороги назад не найду, — отозвался водитель.

— Иди по следу.

* * *

— Ну, ступай теперь отдыхать! Да не забудь, зайди к врачу перевязать руку, — сказал командир полка Койде и посмотрел на часы.

Было девять часов утра.

Всего шесть часов прошло с той минуты, когда Койда вскочил по тревоге. За это время он выдержал бой с батальоном врага и уничтожил его. Двенадцать станковых пулеметов и один ручной, тридцать четыре тысячи патронов, шестьсот пар лыж, брошенные шинели, винтовки были трофеями этого неслыханного в мире сражения одного человека с целым батальоном!

Высокое вдохновение, окрылившее его, пережил за эти шесть часов Койда.

«Есть упоение в бою!» И это упоение Герой Советского Союза шофер Анатолий Григорьевич Койда испытал в священном бою за социалистическую родину.

Г. ФИШ и В. ХОДАКОВ.

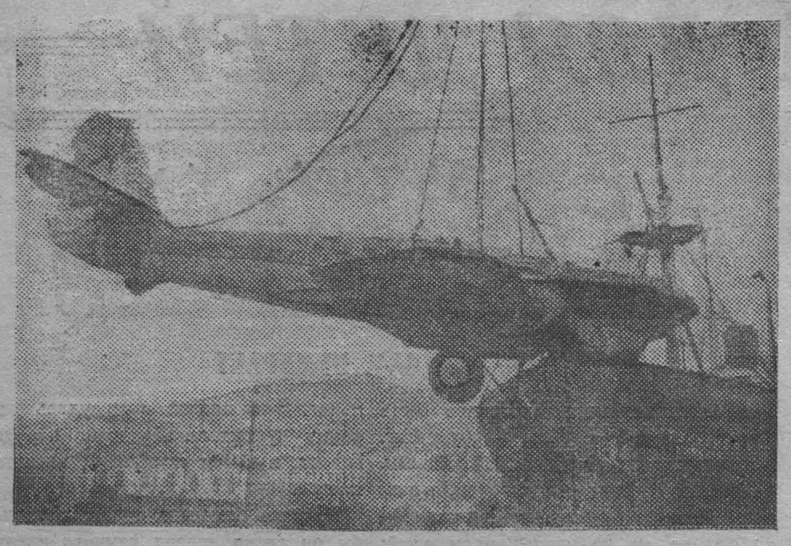

Из Америки во Владивостокский порт прибыл легендарный самолет, на котором Герой Советского Союза Чкалов вместе со своими соратниками Героями Советского Союза Байдуковым и Беляковым совершил беспосадочный перелет Москва—Северная Америка.

Фото ТАСС.

Минная война

8 июня 1855 г. эскадра англо-французского флота вошла в Финский залив и приблизилась к городу Кронштадту. Осмотрев укрепления, корабли повернули обратно, как вдруг фрегат «Мерлин», на котором находились адмиралы английского и французского флотов, почувствовали сильное сотрясение корпуса. Послышался глухой взрыв, корабль накренился на бок, как бы готовясь перевернуться. Не прошло и нескольких минут, как последовал второй взрыв, сильнее первого. Люди, охваченные паникой, метались по корбалю, ища невидимого противника. Корабль дал течь. Вскоре последовали взрывы и под другими кораблями эскадры. Разрушения были столь значительны, что подорвавшиеся корабли были отправлены в Англию на ремонт и участия в войне против России не принимали.

Что же представляла собой первая «адская машина», как называли ее англичане, вызвавшая страх у личного состава кораблей союзного флота? То была мина, изобретенная русским академиком Якоби в 1840 году. Мина имела форму конуса, сделанного из жести, внутрь которого закладывался заряд пороха весом 5—8 фунтов, с механическим взрывателем.

За время с 1840 по 1914 год мина заграждения претерпела громадные изменения. Она технически была усовершенствована, вес взрывчатого вещества возрос до 130—150 кг. Мина системы Якоби с зарядом 5—8 фунтов пороха оказалась игрушкой по сравнению с минами 1914—1918 годов.

В годы первой мировой войны всеми воюющими государствами было израсходовано свыше 300 тысяч мин, от которых погибло около 500 больших военных кораблей, несколько сот малых кораблей и около 600 торговых транспортов.

В нынешней империалистической войне мины во всех морских флотах воюющих государств нашли особенно широкое применение. Англичане ставят мины у своих берегов, чтобы защитить их от проникновения немецких подводных лодок. В свою очередь немцы, чтобы подорвать английское судоходство, ставят мины у английского побережья, у баз, на коммуникациях. О количестве мин, поставленных флотами воюющих государств, нет точных данных, как нет точных сведений и о числе кораблей, погибших на минах. Однако ориентировочные данные за первые 8 месяцев войны на море свидетельствуют, что из числа погибших 120 боевых кораблей 27 кораблей подорвались на минах. За это же время погибло 497 торговых транспортов, 169 из них — от мин.

В современной войне флоты воюющих государств используют различные типы мин: якорные, плавающие и донные.

Якорные мины состоят из корпуса с помещенным внутри зарядом, из якоря, установленного на дне моря, и троса, соединяющего мину с якорем. Вес взрывчатого вещества доходит до 300 килограммов и выше. Взрыватели якорных мин устроены виде гальваноударных колпаков. От удара о корпус корабля эти колпаки сгибаются, стеклянная колба, наполненная химической жидкостью, разбивается, жидкость попадает на элементы батареи и образует электрический ток, вызывающий взрыв минного заряда.

Немцы в начале нынешней войны применяли плавающие мины шаровой и цилиндрической формы с большим зарядом. Плавающая мина под влиянием ветра или течения, свободно перемещается в любых направлениях. При ударе о корпус корабля мина взрывается.

Якорные мины легко вытралить существующими тралами. Что касается плавающих мин, то их трудно вытраливать.

Немцы в современной войне используют в большом количестве магнитные мины, по форме похожие на авиабомбы. Магнитные мины сбрасываются с самолета с помощью парашюта. Общий вес такой мины — 550 кг., вес взрывчатого вещества — 300 кг. В хвостовой части мины помещена коробка с парашютом; когда мина отделяется от самолета, парашют выходит из коробки, раскрывается, при ударе о воду автоматически отделяется, и мина погружается на дно.

Действуют эти мины следующим образом. Корпус корабля создает магнитное поле, воздействующее на стрелку магнитного прибора, помещенного в мине. Стрелка притягивается кверху, касается контакта и замыкает электрическую цепь. Далее при посредстве реле и электрической батареи замыкается боевая цепь, вызывающая взрыв.

Немцы изобрели магнитную мину, всплывающую со дна. Корпус ее изготовлен из немагнитного металла. Когда мина попадает в сферу действия магнитного поля корабля, стрелка магнитного прибора, отклоняясь, замыкает цепь и заставляет отработать систему, позволяющую открыться клапану баллона сжатого воздуха, находящегося внутри мины в камере, заполненной водой. По мере поступления воздуха в камеру вода вытесняется через невозвратный клапан. Мина, получив положительную пловучесть, всплывает и, не доходя до поверхности на 10—15 метров, автоматически взрывается.

Взрывчатое вещество, применяемое в минах, обладает большой разрушительной силой. Так, например, при подрывании корабля на мине заряд в 250—300 килограммов может создать пробоину размером до 100 квадратных метров. С пробоинами таких размеров вести борьбу водоотливными средствами невозможно. При взрыве мины под водой разрушение подводной части корабля производится силой мгновенно образующихся газов, давление которых доходит до 10000 килограммов на квадратный сантиметр при температуре около 3000—4000°С. Такой силе давления не может противостоять никакая толщина брони, допускаемая при кораблестроении.

Что же противопоставляют кораблестроители минам?

При постройке больших военных кораблей предусматривается создание водонепроницаемых продольных и поперечных отсеков, коридоров, нескольких днищ и пр. Междудонные пространства, продольные коридоры заполняются топливом, питьевой водой, здесь расположены «воздушные коридоры». Все это преследует цель — отнести силу взрыва на большее расстояние от жизненных центров корабля: машинных и котельных отделений, артиллерийских погребов и пр. Наличие такой системы значительно увеличивает живучесть больших боевых кораблей, и для потопления их требуется не меньше 2—3 взрывов.

Борьба с минами очень сложна, требует много времени и большого трального флота. Английский флот в прошлую войну имел в своем составе до 1000 тральщиков, из числа которых несколько сот погибло при подрывании на минах.

Существуют различные средства борьбы с неконтактными магнитными минами. Главные из них: 1. Искажение магнитного поля, создаваемого кораблем, путем размагничивания его до такого состояния (создание обратного поля), при котором магнитные приборы мин теряют способность срабатывать. 2. Усиление магнитного поля корабля путем его дополнительного намагничивания, с целью вызвать срабатывание магнитного прибора мины на большом расстоянии от корабля и, следовательно, взрыв мины на безопасном расстоянии. 3. Создание специальных буксируемых тралов, вызывающих преждевременное срабатывание магнитных приборов мины и взрыв мины на безопасном расстоянии от корабля, буксирующего такой трал.

капитан - лейтенант **Н. КОЛЯДА.**

Англо-германская война

В сводке германского командования говорится: в ночь на 5 декабря германские бомбардировщики сбросили бомбы на Лондон, Бирмингам и Саутгемптон. Во всех этих городах были замечены пожары различной силы, вызванные бомбами. В течение дня действия авиации ограничились налетами на Лондон и несколько других об'ектов Южной и Центральной Англии. В ночь на 6 декабря об'ектами германских бомбардировок были Лондон и Портсмут.

Германские дальнобойные орудия успешно обстреляли английский караван судов к востоку от Дувра.

Как сообщает агентство Рейтер, в ночь на 5 декабря английские самолеты атаковали различные об'екты в районе Дюссельдорфа (Германия). Налет продолжался с перерывами около 12 часов. Кроме того, бомбардировке подверглись порты Антверпен, Кале, несколько неприятельских аэродромов, позиции зенитных батарей и прожекторные установки.

(ТАСС).

Военные действия в Греции

Агентство Рейтер, ссылаясь на последние сообщения, полученные с фронта, передает, что на юге Албании итальянские войска отступают к побережью моря. В окрестностях Аргирокастрона происходят ожесточенные бои пехоты, поддержанной артиллерией. Англо - греческая авиация бомбардирует скопления войск противника, его механизированные колонны, казармы и лагери.

По сообщению греческого телеграфного агентства, 6 декабря части греческой армии вошли в город Санти - Кваранта.

Корреспондент английской газеты «Таймс» передает, что итальянцы посылают воздушным путем на греческий фронт для подкрепления свежие первоклассные войска. Задача этих новых отборных войск состоит в том, чтобы задержать наступление главных греческих сил.

(ТАСС).

ГЕРМАНИЯ И ПРАВИТЕЛЬСТВО ЧАН КАЙ-ШИ

Во время приема представителей печати в германском министерстве иностранных дел был задан вопрос: «Сохраняются ли дипломатические отношения между Германией и правительством Чан Кай-ши?» С германской стороны на это был дан следующий ответ: «В настоящее время отношения между германским правительством и правительством Чан Кай-ши остаются без изменения так же, как Япония продолжает поддерживать дипломатические отношения с правительством Голландии. Как будет обстоять дело в будущем — пока неизвестно».

(ТАСС).

Таи и Французский Индо-Китай

На границе Таи и Французского Индо-Китая продолжаются отдельные стычки и перестрелка. Как сообщает корреспондент агентства Юнайтед Пресс, печать Таи требует более решительных действий против Французского Индо-Китая.

(ТАСС).

Заключение германо-румынских хозяйственных соглашений

Германское информационное бюро сообщает, что в течение последних недель в Берлине происходили германо-румынские хозяйственные переговоры, закончившиеся подписанием 4 декабря ряда хозяйственных соглашений.

Важнейшим является протокол о германо-румынском сотрудничестве при проведении так называемого десятилетнего плана Румынии. Румыния обязуется поставлять на германский рынок продукцию своего сельского хозяйства и промышленности по умеренным ценам.

Германия в свою очередь вкладывает капиталы в различные области хозяйства Румынии и предоставляет ей долгосрочные кредиты, а также поставляет машины и оборудование.

(ТАСС).

За первенство в заочных лыжных соревнованиях комсомольцев

По почину комсомольцев - физкультурников Карело-Финской ССР по всему Союзу с 20 декабря по 1 января 1941 года будут проходить заочные лыжные соревнования комсомольцев. Молодежь Новосибирской области соревнуется с молодежью Свердловской и Омской областей.

«Завоюем первенство в заочных лыжных соревнованиях со свердловцами и омичами» — с таким призывом обратилось ко всем комсомольским и физкультурным организациям области состоявшееся на-днях областное совещание комсомольско-физкультурного актива.

Городской комитет комсомола, обсудив это обращение и постановление бюро Новосибирского обкома ВЛКСМ от 2 декабря этого года, совместно с горкомом физкультуры и спорта утвердил план подготовки и проведения заочных лыжных соревнований. Создан оргкомитет под председательством зам. секретаря горкома ВЛКСМ тов. Павлова.

В первичных комсомольских организациях уже началась тренировка физкультурников. Организуются групповые и индивидуальные вылазки. Военно-физкультурная комиссия горкома комсомола и горком физкультуры организуют на предприятиях среди комсомольцев прием норм на оборонные значки по зимним видам спорта.

Комсомольцы и несоюзная молодежь города, готовясь к заочным соревнованиям, тренируется не только на лыжах, но и совершает пешие военизированные походы в противогазах. Два таких похода на 5 километров 6 и 7 декабря уже проведены студентами педучилища (секретарь комсомольской организации тов. Шелепов). В этих походах приняло участие 270 человек и ни один из них не выбыл из строя. Комсомольцы педучилища показали свою выносливость и готовность к защите социалистической родины.

Сегодня на лыжную тренировку выходят около 150 комсомольцев и несоюзной молодежи коксохимического завода. Почти ежедневно тренируются лыжники строительного техникума, где физруком тов. Толстиков.

В целях наилучшей подготовки к заочным лыжным соревнованиям, 15 декабря будет проведен общегородской военизированный поход лыжников, в котором примут участие все спортивные общества города.

А. Ш.

Внимание лыжному спорту

Совет спортивного общества завода имени XVIII с'езда ВКП(б) поставил своей задачей в зимний спортивный сезон вовлечь в свои ряды сотни новых физкультурников, организовать массовую сдачу норм на значок ГТО 1-й и 2-й ступеней. В 1941 году мы организуем две лыжных базы: одну при заводе на 50 пар лыж и другую на стадионе на 130 пар коньков и 75 пар лыж. Лыжно - конькобежные базы помогут членам нашего общества поднять на должную высоту лыжно-конькобежный спорт, будут способствовать успешной сдаче зимних норм на оборонные значки.

Лыжами и коньками мы полностью обеспечены. Весь спортивный инвентарь отремонтировали. На катке приведена в порядок теплушка. На гладком очищенном льду катка состоялись первые встречи хоккейных команд.

Но развертывание работы общества в зимних условиях тормозится отсутствием помещения — тепляка для лыжно - конькобежной базы. На территории стадиона уже около двух лет тому назад возведен сруб под это помещение, сруб ветшает, лес гниет, а тепляка все-таки нет. На просьбы спортобщества и комсомольской организации достроить помещение, руководители завода сначала отговаривались, что нет леса. В 1939 году физкультурники завода вынуждены были обратиться к депутату Верховного Совета РСФСР тов. Соснину с просьбой выделить для строительства лыжно - конькобежной базы лес. По распоряжению тов. Соснина 250 кубометров леса было выделено. Однако строительный материал был использован на другие цели, а база не была достроена, ассигнования не использованы. В 1939 году было не использовано свыше 20 тысяч рублей, а в 1940 году — 27 тысяч.

Как ни странно, но все это происходит на глазах у заводского партбюро и его секретаря тов. Палкина.

Н. СТУПНИКОВ,
инструктор физкультуры.

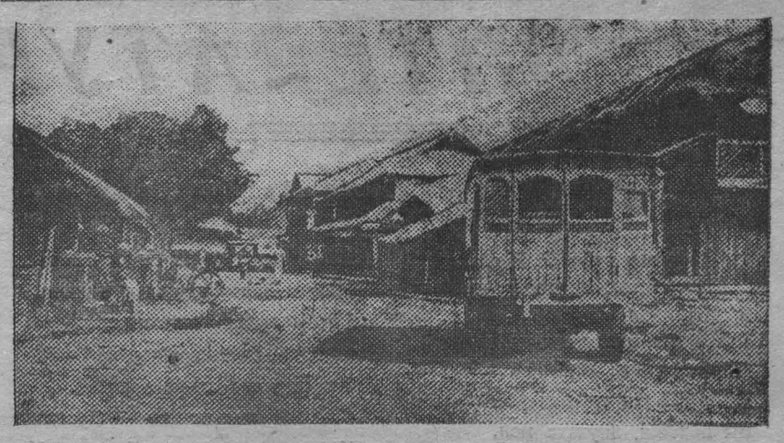

На снимке: таможенная станция на шоссе Бирма-Чунцин.
(Репродукция „Сфир") Фото ТАСС.

РАЗВИВАТЬ САДОВОДСТВО В КЕМЕРОВЕ

По инициативе любителей садоводства у нас в Кемерове организовано добровольное общество садоводов-мичуринцев из 127 человек.

Мичуринцы проводят большую работу по насаждению плодо-ягодных культур. У многих садоводов Кемерова имеется от 15 до 60 яблонь до 8 сортов, есть даже девять садов по 100 и больше яблонь. Примерными проводниками мичуринских идей являются тт. Жуков, Вишняков, Мухачев, Дорошкевич и другие. Их сады дают обильные урожаи яблок величиною в чайную чашку и с прекрасными вкусовыми качествами.

Горисполком закрепил за мичуринцами 12 гектаров земли в пригородной зоне, где садоводы ведут кропотливую работу по культивированию заложенных садов.

Осенью этого года, под руководством председателя правления общества мичуринцев тов. Аксенова, была организована экскурсия по лучшим садам мичуринцев и в городской коммунальный сад. Участники экскурсии наглядно убедились в том, что в местных условиях выращиваются плоды и ягоды, не уступающие алма-атинским. После этой экскурсии пригородные садоводы все принялись насаждать яблони и возник большой спрос на отвод делянок под сады.

Среди членов общества мичуринцев были и такие садоводы, которые забросили уход за насаждениями. Таких 19 человек общество в ноябре исключило из своих рядов.

Сейчас городское общество мичуринцев приобретает особо ценные морозоустойчивые сорта яблонь, груш, слив из Ойротии, Бердска, Томска, запасает удобрения. Все это даст возможность еще больше развить садоводство в Кемерове.

П. ПОЛТАВЕЦ,
секретарь мичуринского общества.

Коллективно вести детей в кино

Кино имеет большое значение в коммунистическом воспитании детей. Однако, директоры, педагоги и комсомольские организации школ недооценивают кино и очень редко организуют коллективные посещения. В кинотеатр «Москва» дети приходят неорганизованно, задолго до открытия кассы, мерзнут на улице, балуются, ведут себя недисциплинированно.

Массовик кинотеатра по работе с детьми тов. Носкова проводит большую работу с ребятами, которые посещают кино. Она беседует с ними перед началом каждого сеанса. Напоминает им, как нужно себя вести в театре, рассказывает содержание кинокартины, в выходные дни организует выступления детской самодеятельности. Всю работу тов. Носкова проводит с помощью детского актива. Сама тов. Носкова грамотный и инициативный товарищ. Ее любят и слушают дети, но одной ей трудно работать. Пионервожатые школ никакой помощи не оказывают.

Плохо относятся к выполнению обязанностей дежурных директоры и педагоги школ. Дежурят они почему-то только по выходным дням и никакой работы не проводят.

По вопросам организации коллективных посещений кино детьми и дежурств педагогов тов. Носкова неоднократно обращалась в гороно и горком ВЛКСМ. Но эти вопросы не разрешены до сегодняшнего дня.

Г. КОСЕНКО,
директор кинотеатра.

ИЗВЕЩЕНИЕ

12 декабря, в 7 часов вечера, в помещении редакции «Кузбасс» состоится очередное собрание литературной группы.

ПОРЯДОК ДНЯ:

1. Разбор отрывка из произведения тов. Бачинского «Закон жизни».
2. Обсуждение плана работы группы.
3. Информация о ходе конкурса на лучшее художественное произведение.

Приглашаются желающие.

РЕДАКЦИЯ.

Ответственный редактор
С. КАЗАНСКИЙ.

ГОС ЦИРК

СЕГОДНЯ и ЕЖЕДНЕВНО **ОБНОВЛЕННАЯ ПРОГРАММА** и 3-х отдел.

при участии всей труппы

8 ДЕКАБРЯ ПРОЩАЛЬНАЯ ГАСТРОЛЬ ТРУППЫ

КАДЫР-ГУЛЯМ

В программе: верблюды, дрессированные собачки, лошади, попугаи, обезьяна.

Участвуют вновь прибывшие артисты и борцы.

Матчи французской борьбы

Борются три пары

8-го декабря

I пара **Барсов—Калишевич**. II пара **Шевяков—Ранитин**.
III пара **Леонидов—Хайрединов**. Арбитр Н. В. Башкиров

Начало в 8 час. вечера. Касса цирка открыта с 4 ч. дня до 10 ч. вечера. Касса в универмаге с 10 ч. утра до 3 ч. дня и с 4 ч. до 6 ч. 30 м. вечера.

ВНИМАНИЕ! СЕГОДНЯ ДНЕВНОЕ ПРЕДСТАВЛЕНИЕ, последняя гастроль труппы КАДЫР-ГУЛЯМ.

Участвует вся труппа.

Нач. в 1 час. дня, касса с 10 час. утра. Билеты продаются.

9-го декабря выходной день цирка.

ГОРТЕАТР

8 декабря днем и вечером „БЕЗ ВИНЫ ВИНОВАТЫЕ".

10 декабря „ОПТИМИСТИЧЕСКАЯ ТРАГЕДИЯ".

Начало спектакля в 8 ч. 30 м. вечера.

Касса в универмаге с 10 ч. утра до 4 ч. дня.
Касса театра с 4 ч. 30 м. до 9 ч. веч.

КИНОТЕАТР „МОСКВА"

8 декабря последний день демонстрируется новый звуковой музыкально-художест. фильм

„Музыкальная история"

Начало сеансов: в 12, 2, 4, 5.30, 7, 8.30, 10 час.

Касса с 10 часов утра.

С 9 декабря „СЕМЕРО СМЕЛЫХ".
8 декабря **танцы**.

ХЛЕБОКОМБИНАТУ

ТРЕБУЮТСЯ

бригадиры хлебопечения и рабочие на булочные изделия. Обращаться: хлебозавод, отдел кадров. Телеф. 6-06
3652—1

Горному техникуму
на постоянную работу

ТРЕБУЕТСЯ

горный инженер по эксплоатации угольных месторождений.
3624—1 **Дирекция.**

Ремесленному училищу № 6
при мехзаводе

ТРЕБУЮТСЯ

дежурные коменданты, желательно из демобилизованных мл. командиров или красноармейцев и слесари по отоплению.
223—1

Артели „Восход"

ТРЕБУЮТСЯ

опытный наборщик, слесарь, плотники и столяры. Оплата сдельно. Обращаться: ул. Вокзальная, № 52. **Правление.**
3671—2

Кемеровскому райсобесу

требуется счетовод

обращаться: ул. Н. Островского № 24.
Райсобес.

Комиссаровскому СЕЛЬПО

ТРЕБУЕТСЯ

пекарь. Обращаться: дер. Комиссарово, Комиссаровский с/с. **Правление.**

АДРЕС РЕДАКЦИИ: гор. Кемерово, ул. Сталина № 74. Телефоны: ответственного редактора — 2-24; ответственного секретаря — 23; партийного отдела — 8-36; экономического отдела — 22, отдела рабкоров и писем трудящихся — 9-55; директора типографии — 3-96; стола заказов — 8-89.

АН8943

Гор. Кемерово, типография изд-ва газеты «Кузбасс». Заказ № 205. Тираж 13.000.