ПРОЛЕТАРИИ ВСЕХ СТРАН, СОЕДИНЯЙТЕСЬ!

КУЗБАСС

ОРГАН КЕМЕРОВСКОГО ГОРКОМА ВКП(б) И ГОРСОВЕТА НОВОСИБИРСКОЙ ОБЛАСТИ

№ 19 (4362) 29 ЯНВАРЯ 1940 г., понедельник Цена 10 коп.

701202

СЕГОДНЯ В НОМЕРЕ:

Передовая — За строжайшую экономию в народном хозяйстве — из передовой «Правды» за 28 января 1940 года

Указы Президиума Верховного Совета СССР о присвоении звания Героя Советского Союза начальствующему составу и красноармейцам РККА и о награждении орденом «Красное Знамя» 81-го горно-стрелкового полка (1 стр.).

А. Литвинов и И. Солодарь — Пулеметчик Кузьма Высоцкий (2 стр.).

Партийная жизнь.

И. Чижов — Воспитание кандидатов партии (2 стр.).

А. Гарин — Перед воздушно-химическими учениями (2 стр.).

А. Дерман — А. П. Чехов — к 80-летию со дня рождения (3 стр).

К. Поликарпов — Совмещение профессий среди служащих (3 стр.).

Напряженность англо-японских отношений (4 стр.).

Война в Европе (4 стр.).

Военные действия в Китае (4 стр.).

За строжаюшую экономию в народном хозяйстве

Социалистическое хозяйство неуклонно идет в гору, множа свои успехи из года в год. Чтобы еще быстрее росли богатство нашей родины, ее мощь, грозная для врагов, следует неустанно вести решительную борьбу с бесхозяйственностью и расточительством.

Вспомним, какую серьезную роль в борьбе за социализм сыграл в свое время режим экономии. Советская страна, залечив нанесенные многолетней войной раны, поставила тоца перед собой дерзновенно смелые задачи преодоления вековой отсталости, возведения фундамента социализма. Чтобы претворить в жизнь эти замыслы, понадобились героические усилия народных масс, потребовались немалые материальные ресурсы. Необходимые средства нашлись — благодаря решающим преимуществам советского строя. Об этом периоде мы читаем в «Кратком курсе истории ВКП(б)»:

«Нужно было только по-хозяйски подойти к делу и навести строжайшую экономию в деле расходования денег, рационализировать производство, снизить себестоимость производства, ликвидировать непроизводительные расходы и т. п.

Советская власть так именно и поступила.

Благодаря режиму экономии с каждым годом стали собираться все более значительные средства на капитальное строительство».

Как много изменилось с тех пор — за каких-нибудь 12—13 лет! Наша родина стала могущественной социалистической державой. Мы производим вдесятеро больше промышленной продукции, чем в то время, и вкладываем вдесятеро больше средств в капитальное строительство. Социалистическая экономика об'единяет воедино труд советского народа, она располагает огромными материальными ценностями. Гигантски выросли масштабы нашего хозяйства, соответственно этому выросло значение экономного, бережного ведения дела во всех областях хозяйственного и культурного строительства.

При капитализме анархия производства и конкуренция, безработица и кризисы неизбежно ведут к расхищению рабочей силы, недогрузке производственных мощностей, уничтожению сырья и готовой продукции. Социалистическая система народного хозяйства избавлена от этих зол. В этом одно из неоспоримых преимуществ социализма перед капитализмом. Но было бы вредной и глупой маниловщиной полагать, будто преимущества эти реализуются самотеком, без самой настойчивой работы и упорной борьбы.

Страна вправе требовать от каждого отдельного работника, от коллектива каждого предприятия рачительного отношения к народному достоянию! Беречь и множить народное достояние — значит решительно покончить с бесхозяйственным расходованием рабочей силы, оборудования, всех без исключения материалов производства. Здесь открыты огромные резервы. Их мобилизация может и должна дать серьезный экономический эффект. Это прекрасно понимают рабочие, колхозники, интеллигенция Советского Союза. Благородное чувство советского патриотизма рождает бесчисленные примеры творческой инициативы и трудового энтузиазма.

Под мобилизующим лозунгом выполнения пятилетки по производительности труда в четыре года растет и ширится социалистическое соревнование третьего года третьей сталинской пятилетки. Клич коллектива Московского инструментального завода подхвачен во многих отраслях промышленности. Последние дни принесли новые яркие примеры стахановской инициативы.

Группа врубмашинистов орденоносной шахты № 18 им. Сталина треста «Снежнянтрацит», дающих не менее 10 тысяч тонн угля в месяц, — Бретов, Гура, Кузьмин, Копачинский и др. — обратились с предложением организовать массовое соревнование врубмашинистов, ширить ряды врубмашинистов — десятитысячников. Нет сомнения, что этот призыв решительно поднимет степень использования врубовой машины, имеющей решительное значение в добыче угля, найдет дружное одобрение горняков Донбасса и других угольных бассейнов страны.

Коллектив Ростовской обувной фабрики им. Микояна обратился ко всей армии обувщиков с призывом выполнить всю программу третьей пятилетки в четыре года. Рациональный раскрой кожи, внедрение заменителей, полная ликвидация брака заготовок, использование отходов — все это при условии неуклонного роста производительности труда должно обеспечить выполнение столь ответственного обязательства.

Мысль лучших стахановцев упорно работает над тем, чтобы повышать производительность труда, лучше использовать оборудование, экономно расходовать сырье и энергетические ресурсы. Пора понять, что с народнохозяйственной точки зрения борьба за рост производительности труда и борьба против всех видов бесхозяйственности составляет единое, неразрывное целое. Лучше, плодотворнее работать — значит давать советскому народу больше продукции хорошего качества посредством все уменьшающихся затрат труда, энергии, сырья.

А как много еще нужно сделать, чтобы лучше расставить людей, добиться рационального использования рабочей силы!

Печатавшиеся в последнее время в «Правде» материалы, наглядно показывают, насколько разлуты штаты служащих во многих учреждениях. Разве терпимо, например, положение, когда в транспортно-складском отделе «Ленснабэлектро» на одну автомашину приходится 7—8 человек обслуживающего персонала, не считая шоферов? А ведь этот пример не единичен. Упрощение аппарата, уплотнение рабочего дня служащих, сокращение штатов должно дать народному хозяйству много культурных, подготовленных работников, которые найдут прекрасное применение своим силам там, где людей действительно не хватает.

И на многих промышленных предприятиях штаты сильно разлуты. Многостаночное обслуживание и совмещение профессий — эти замечательные проявления стахановской инициативы — показывают возможность работать с меньшим количеством людей.

Строжайшая экономия в народном хозяйстве требует полного использования оборудования. «По сколько у нас еще неиспользованной техники, — говорил на XVIII с'езде ВКП(б) товарищ Молотов, — сколько еще прекрасного оборудования простаивает много времени втуне, без пользы для государства!».

Если взять заводы строительных деталей и материалов, находящиеся в ведении народного комиссариата по строительству, то их мощность используется не более чем на 60—70 процентов. Чем же об'ясняется такое положение? Исключительно нерадивостью руководителей этих предприятий и трестов, отсутствием у них подлинно государственного подхода к делу, забвением ответственности за вверенное им народное достояние.

Огромное значение имеет экономное и целесообразное расходование топлива, электроэнергии, сырья. Здесь особенно велики потери, здесь особенно необходимо навести большевистский порядок, развязать инициативу масс, которая несомненно подскажет множество способов более бережного использования материалов производства.

Много, очень много еще нужно сделать, чтобы лучше использовать сырье. Черная металлургия, например, теряет ежегодно огромные массы богатейшей руды вследствие выноса колошниковой пыли. Хуже всего, что металлурги уже с этим как-то свыклись, мало заботятся об устранении этих вопиющих потерь.

Какую бы ни взять отрасль народного хозяйства, даже самую передовую, всюду открыты широкие возможности более бережливого расходования сырья, сокращения брака, применения заменителей.

В борьбе за экономию важно помнить золотые слова товарища Сталина:

«Никогда не отказывайтесь от малого в работе, ибо из малого строится великое, — в этом один из важных заветов Ильича».

При гигантских масштабах нашего хозяйства даже небольшая экономия на каждом участке вырастает в огромную величину, может дать в итоге миллиардные суммы.

Навести строжайшую экономию — значит обеспечить новые хозяйственные победы, более быстрый рост нашей родины. Добиться решающих успехов в этом отношении — дело чести каждого хозяйственника, каждой партийной организации.

(Из передовой «Правды» за 28 января 1940 года).

УКАЗ
ПРЕЗИДИУМА ВЕРХОВНОГО СОВЕТА СССР
О присвоении звания Героя Советского Союза начальствующему составу Красной Армии

За образцовое выполнение боевых заданий командования на фронте борьбы с финской белогвардейщиной и проявленные при этом отвагу и геройство присвоить звание Героя Советского Союза со вручением ордена Ленина и медали «Золотая звезда»

1. Политруку **Андрееву** Кесарю Федоровичу,
2. Младшему командиру **Васильеву** Александру Макаровичу,
3. Младшему политруку **Манакину** Михаилу Григорьевичу,
4. Лейтенанту **Михалицыну** Петру Тихоновичу,

Председатель Президиума Верховного Совета СССР
М. КАЛИНИН.

Секретарь Президиума Верховного Совета СССР
А. ГОРКИН.

Москва, Кремль.
26 января 1940 года.

УКАЗ
ПРЕЗИДИУМА ВЕРХОВНОГО СОВЕТА СССР
О присвоении звания Героя Советского Союза батальонному комиссару Балаханову Д. А. и красноармейцу Койда А. Г.

За образцовое выполнение боевых заданий командования на фронте борьбы с финской белогвардейщиной и проявленные при этом отвагу и геройство, присвоить звание Героя Советского Союза со вручением ордена Ленина и медали «Золотая звезда».

Батальонному комиссару **Балаханову** Дмитрию Александровичу и красноармейцу **Койда** Анатолию Григорьевичу.

Председатель Президиума Верховного Совета СССР
М. КАЛИНИН.

Секретарь Президиума Верховного Совета СССР
А. ГОРКИН.

Москва, Кремль.
26 января 1940 года.

УКАЗ
ПРЕЗИДИУМА ВЕРХОВНОГО СОВЕТА СССР
О присвоении звания Героя Советского Союза красноармейцу Русину Никите Ивановичу

За образцовое выполнение боевых заданий командования на фронте борьбы с финской белогвардейщиной и проявленные при этом отвагу и геройство присвоить звание Героя Советского Союза, со вручением ордена Ленина и медали «Золотая звезда».

Красноармейцу **Русину Никите Ивановичу.**

Председатель Президиума Верховного Совета СССР
М. КАЛИНИН.

Секретарь Президиума Верховного Совета СССР
А. ГОРКИН.

Москва, Кремль.
26 января 1940 года.

УКАЗ
ПРЕЗИДИУМА ВЕРХОВНОГО СОВЕТА СССР
О награждении орденом „Красное знамя" 81-го горно-стрелкового полка

За образцовое выполнение боевых заданий командования на фронте борьбы с финской белогвардейщиной и проявленную при этом доблесть и мужество наградить 81 горно-стрелковый полк орденом «Красное знамя».

Председатель Президиума Верховного Совета СССР
М. КАЛИНИН.

Секретарь Президиума Верховного Совета СССР
А. ГОРКИН.

Москва, Кремль.
26 января 1940 года.

Награждение орденами и медалями СССР начальствующего и рядового состава Красной Армии

За образцовое выполнение боевых заданий командования на фронте борьбы с финской белогвардейщиной и проявленные при этом доблесть и мужество указами Президиума Верховного Совета Союза ССР награждены 891 человек начальствующего и рядового состава Красной Армии.

Орденом Ленина награждены старшие лейтенанты: Апостолов В. Т., Арделян М. П., Коровин Н. С., Камелетдинов Файзула-Хан, Бурлов В. А., младшие лейтенанты: Волик В. Я., Богатырев М. П., Сологуб С. И., Погосян Я. Н., капитаны: Гущин В. П., Кушнир А. М., Родин А. Ф., Шишенков А. Я., Прохоров И. П., Егоров А. С., Забело Ф. М., полковник Дряхлов И. Д., красноармейцы: Гомзяков Ф. А., Медведев В. Т., Иванов М. М., Циплак П. Б., младшие командиры: Шевченко И. К., Наумов И. В., Скочнягин И. В., Баскаков Н. Н., Пушкин С. П., политруки: Полежак П. М., Пустовит Д. Д., Ельцов А. А., комбриг Понеделин П. Г., младший политрук Ершов И. И., майоры: Симоненко С. Я., Вешезерский Г. А., Трубина Д. П., старший военфельдшер Громов И. И.

Орденом «Красное знамя» награждены 375 человек, орденом «Красная звезда» — 131 человек, медалью «За отвагу» 256 человек, медалью «За боевые заслуги» — 94 человека. (ТАСС).

Вручение орденов и медалей Союза ССР

27 января председатель Президиума Верховного Совета СССР товарищ Калинин вручил ордена и медали награжденным.

Грамоту о присвоении звания Героя Советского Союза, орден Ленина и медаль «Золотая звезда» получают майор Скобарихин и капитан Борисенко.

Награды за образцовое выполнение боевых заданий правительства и проявленные при этом доблесть и мужество получает большая группа бойцов, командиров и политработников Красной Армии.

Ордена и медали за образцовое выполнение боевых заданий, за доблесть и мужество, проявленные по обороне района озера Хасан, получают младший командир Баранов, старший лейтенант Ивапчук и другие.

Далее награды вручаются товарищам, награжденным за успешную работу по выполнению специального правительственного задания.

Ордена и медали вручаются капитану парохода «Дальстрой» Банкевичу, геологу Горного управления Комарову и другим товарищам, награжденным за перевыполнение плана производства по Дальстрою, композитору Ашрафи Мухтар, кузнецу-слесарю Узбекского взрывпрома Жмурко, награжденным за выдающиеся заслуги в деле строительства крупнейшего в Союзе ССР ирригационного сооружения Большого Ферганского канала имени Сталина.

После вручения орденов и медалей товарищ Калинин поздравил товарищей с получением высокой награды и пожелал им новых успехов в дальнейшей работе.

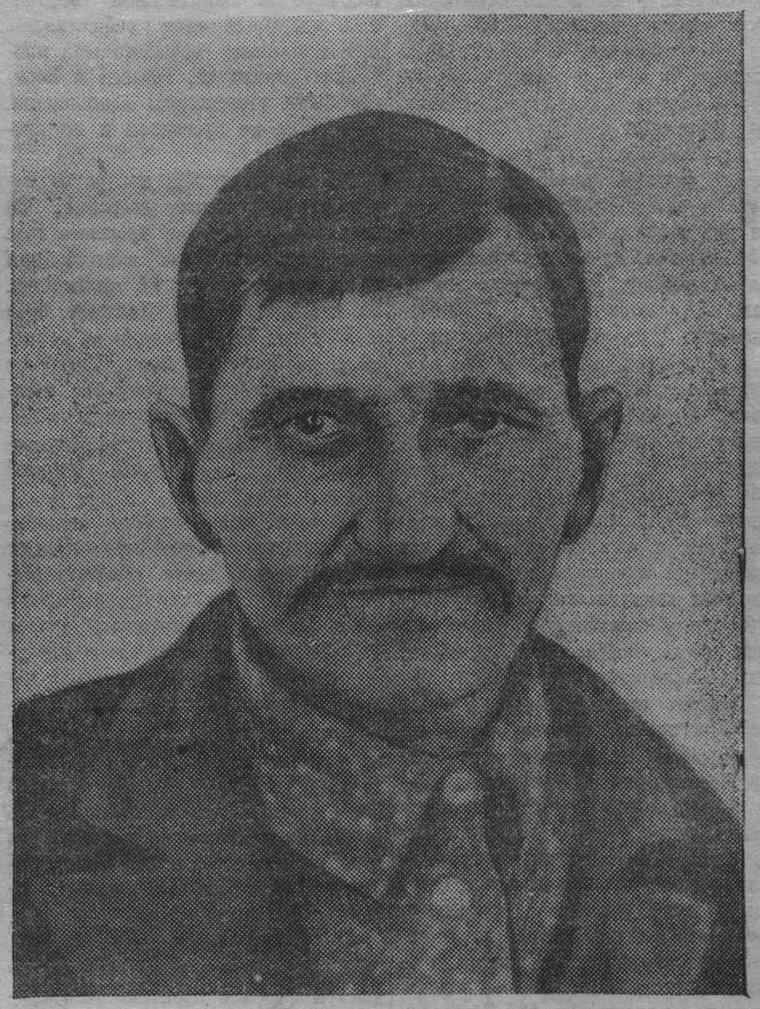

На снимке: Мухамет Салимов — лучший стахановец отгребщик 5-го участка шахты „Центральная", награжденный значком „Отличник социалистического соревнования Наркомугля СССР".

Фото Толстихина.

Приближается долгожданная встреча

МУРМАНСК, 27 января. (Спец. корреспондент ТАСС). Празднично украсился город, по праву названный воротами в Арктику. На фасадах домов, витринах магазинов выставлены портреты товарища Сталина, руководителей партии, правительства, портреты капитана легендарного ледокола «Георгий Седов» Балигина, его четырнадцати мужественных спутников, Героя Советского Союза Папанина. Повсюду развеваются алые флаги. На фронтоне здания Арктического пароходства огромное панно, изображающее волнующую встречу во льдах двух советских ледоколов.

Население Мурманска готовит теплую встречу седовцам. Многие рабочие торгового порта встали на вахту имени седовцев. Депо станций Мурманск и Кандалакша, паровозные бригады соревнуются на право вести специальный поезд, в котором герои поедут в Москву.

На бывших избирательных участках, где седовцы балотировались в депутаты местных советов, агитаторы рассказывают трудящимся о подвигах отважного экипажа.

В Доме культуры и отдыха — выставка, посвященная легендарному дрейфу. Такие выставки организованы в партийном кабинете райкома ВКП(б), в читальном зале местной библиотеки, в клубе судоремонтного завода.

На имя седовцев поступают многочисленные приветствия со всех концов страны.

Радиостанции принимают с борта ледокола «Седов» приветствия славного экипажа, адресованные трудящимся города и области. Последняя радиограмма седовцев была адресована молодежи Кольского полуострова. В радиограмме говорится:

«Спасибо за теплый привет, дорогие товарищи, от всего экипажа «Г. Седов». Шлем братский привет комсомольцам, всей молодежи Мурманской области. До скорой, радостной встречи. К. Бадигин, Д. Трофимов».

Долгожданная встреча уже близка.

Н. ПЕТРОВ.

Избирательная кампания в западных областях Украины и Белоруссии

РОВНО. Все шире развертывается избирательная кампания по выборам депутатов в Верховные Советы СССР и УССР от западных областей Украины. Началось выдвижение кандидатов в состав окружных избирательных комиссий. Трудящиеся рекомендуют в избирательные комиссии своих лучших представителей.

Единодушную поддержку на Ровенской конфетной фабрике «Красная заря» встретило предложение рекомендовать в состав окружной избирательной комиссии начальника оборточного цеха фабрики комсомолку Шмуклер. Ее знают по энергичной работе в подполье. Долгое время Шмуклер томилась в тюремных застенках панской Польши.

ДРОГОБЫЧ. В области продолжаются митинги, посвященные начавшейся избирательной кампании. На 39 предприятиях Перемышля на митингах присутствовало около 5 тысяч 500 человек. Около 7 тысяч крестьян присутствовало на митингах в Лисковском районе. В районе уже приступили к работе 380 сельских агитаторов.

На Стрыйском лесопильном заводе имени Ленина выступивший на митинге рабочий Саварин под бурные аплодисменты собравшихся заявил:

— В панской Польше тоже были выборы. Избирались только помещики и капиталисты. Трудовой народ лишен был возможности свободно высказать свою волю. Только при советской власти трудящиеся избирают подлинно народные верховные органы власти.

МИНСК. В Белостоке начались занятия на трехдневных семинарах агитаторов по изучению избирательного закона. Для агитпунктов избирательных участков выделяются помещения. Создано 670 кружков по изучению Сталинской Конституции.

На предприятиях, в учреждениях началось выдвижение представителей в окружные, участковые комиссии.

Несколько тысяч трудящихся города Радошковичи ознакомились с речью товарища Сталина на предвыборном собрании избирателей Сталинского избирательного округа города Москвы.

(ТАСС).

ОПЕРАТИВНЫЕ СВОДКИ штаба Ленинградского военного округа

В течение 26 января на фронте не произошло ничего существенного.

* * *

В течение 27 января на фронте происходили поиски разведчиков.

Наша авиация производила разведывательные полеты.

ПАРТИЙНАЯ ЖИЗНЬ

Воспитание кандидатов партии

XVIII с'езд партии отменил порядок приема в партию по категориям. Этим самым еще больше повышается ответственность партийных организаций и их руководителей за отбор в партию новых коммунистов, за воспитание их.

За 1939 год Рудничная районная парторганизация приняла кандидатами в члены ВКП(б) 190 человек, из них после XVIII с'езда вступило 150 человек. Из общего числа принятых рабочих, работающих в шахтах, 68 человек, инженерно-технических работников 21 человек.

Мне хочется рассказать, как партийные организации выполняют задачу повседневного коммунистического воспитания нового поколения, как помогают ему воспринять славные большевистские традиции, прививают навыки дисциплинированности и организованности, как партийные организации привлекают молодых коммунистов к активному участию в партийной и общественной работе, повседневно руководят их деятельностью.

Недавно оргинструкторский отдел райкома партии провел детальное обследование по этим вопросам парторганизации шахты «Центральная» и коммунального отдела рудоуправления.

По производственным показателям кандидаты партии в основном идут впереди беспартийных товарищей. Вот несколько примеров, характерных для большинства кандидатов. Забойщик тов. Ефремов свое годовое задание выполнил на 185,7 процента, отгребщик тов. Цухатов—на 130 проц., смены горных мастеров тт. Веселова, Шеротобоева и Болотова годовые задания выполнили на 107, 110, 105,7 проц. Участок начальника, кандидата партии тов. Юбко выполнил годовой план на 110,4 проц. Коммунисты и, в частности, кандидаты парторганизации коммунального отдела также почти все выполняют и перевыполняют свои производственные задания.

Из 50 кандидатов парторганизации шахты «Центральная» 47 имеют партийные поручения. Так, кандидаты тт. Лаврентьев и Щеколюков работают агитаторами. За хорошую работу тов. Щеколюков премирован. Кандидат партии, запальщик-стахановец тов. Гаврилов выбран председателем профсоюзного комитета на 5 участке. Он хорошо организовал соревнование горняков, участок план угледобычи перевыполняет. За хорошую постановку профсоюзной работы ЦК союза премировал тов. Гаврилова.

Но слабый контроль со стороны партбюро за выполнением партийных поручений дает себя знать. Еще в половине прошлого года кандидаты партии тт. Гордеев и Борисов были утверждены агитаторами, но работы не проводили и не проводят сейчас.

Не все кандидаты аккуратно посещают партийные собрания. За последние 7 месяцев прошлого года в среднем на каждом партсобрании не присутствовало 11 кандидатов. Из них трое — тт. Девятых, Зуев и Гусманов за 7 месяцев на собраниях не были ни разу. Партбюро не знает причин, почему эти товарищи не посещают собраний, недостаточно занимается изучением производственных и бытовых условий каждого коммуниста.

Вопросам политического воспитания кандидатов партбюро отводит второстепенное место. Поэтому неудивительно, что из 50 кандидатов в политических кружках учатся 14 человек и самостоятельно изучают историю партии только 10 человек, остальные не учатся.

Для того, чтобы на деле бороться за улучшение качественного состава нашей партии, нужно не только повседневно и упорно воспитывать новых коммунистов политически, но и строжайше соблюдать ленинско-сталинский принцип индивидуального отбора в партию.

Мы имеем два таких случая. Парторганизация шахты «Центральная» в феврале прошлого года приняла в кандидаты некоего Жужгова, а через несколько месяцев исключила его из партии за хищение строительных материалов и другие преступления. Парторганизация шахты «Октябрьская» в октябре прошлого года приняла в кандидаты Токарева, а через три месяца исключила его за антипартийные поступки.

Перед партийными организациями стоит задача — немедленно изжить имеющиеся недостатки в руководстве приемом в партию и воспитании новых коммунистов. Из кандидатского состава партия черпает свежие пополнения, новые кадры партийных, государственных работников. Необходимо систематически работать над подготовкой кандидатов к приему в члены ВКП(б), выращивать, воспитывать из них верных сынов партии, стойких бойцов за дело Ленина—Сталина.

И. ЧИЖОВ,
зав. оргинструкторским отделом Рудничного горрайкома ВКП(б).

Учителя овладевают марксизмом-ленинизмом

«Краткий курс истории ВКП(б)» стал настольной книгой нашей интеллигенции, незаменимым учебником для теоретической и политической подготовки наших кадров.

Изучение «Краткого курса» дает свои плодотворные результаты. Вооружаясь знаниями законов общественного развития и политической борьбы, применяя эти знания в разрешении практических вопросов, наши учительские кадры повышают качество своей учебно-воспитательной работы.

Большинство учителей, поняв важность стоящих перед ними задач по овладению большевизмом, с большой охотой и активностью взялись изучать историю партии. В школах №№ 1, 41, 12, 23, 18, 17 и 8 почти поголовно все учителя изучают историю партии самостоятельно. Тов. Баева, например, член ВКП(б), директор школы № 18, изучила все 12 глав, 12-ю главу изучает зав. учебной частью 41-й школы тов. Цветаева.

Учителя активно посещают консультации, проводимые пропагандистами горкома ВКП(б) на месте, в школах, хорошо готовятся к теоретическим конференциям и активно выступают на них. В школах №№ 1, 8, 12, 41 и некоторых других проведено по две теоретических конференции. На конференции по 4-й главе «Краткого курса» в январе в 41-й школе особенно хорошо выступал преподаватель истории тов. Шатрова, а также активно участвовали в работе теоретических конференций, проведенных в январе, учителя: 1-й школы — тт. Никитина, Бржезинская, Черемонов, в 23-й — Зыкова, Бабушкина, Костюченко, Грядушкина, в 12-й — Гебенькова, Клюге, в 8-й — Минина и Саницкая.

В доме партийного просвещения специально для учителей города было прочитано 4 лекции на темы: «Диалектический и исторический материализм», «О жизни и деятельности товарища Сталина» и другие. Эти лекции посетило около 400 учителей.

По организации теоретической учебы учителей большую помощь нашей партийной и профсоюзной организациям оказывают работники Дома партийного просвещения тт. Казанский, Куницын и Куликова.

В Рудничном и Кировском районах города многие учителя так же хорошо изучают историю партии и активно участвуют в работе теоретических конференций. Но необходимо отметить, что райкомы партии еще далеко не все сделали, чтобы полностью обеспечить помощь учителям, самостоятельно изучающим историю партии. Учителя школ №№ 5, 14, 16 и 24 (Рудничный район), расположенных недалеко от парткабинета, получают помощь непосредственно в парткабинете. Но вот в школах №№ 34 и 9 (Рудничный район), 19 и 39 (Кировский район) дело с изучением истории партии учителями обстоит плохо, помощь учителям совершенно отсутствует.

Есть и в левобережной части города школы, где изучение истории партии учителями поставлено из рук вон плохо. Так, в школах №№ 4, 10, 11 и 42 проведено только по одной теоретической конференции по первой главе «Краткого курса», а в школах №№ 21 и 33 теоретических конференций не было ни одной.

Большую долю вины за плохую постановку теоретической учебы учителей в этих школах должны взять на себя партийная организация гороно и горком союза работников начальных и средних школ. Но нельзя оправдать и коммунистов, непосредственно работающих в этих школах, тт. Баталову (21-я школа), Изотенок и Путинцеву (4-я школа) и председателей местных комитетов тт. Этигон (42-я школа), Корнилову (21-я школа), Грузцева (33-я школа), Верхову (10-я школа) и других.

Нельзя успокаиваться на достигнутом, тем более, что основная масса учителей пока изучает лишь 4, 5, 6 и 7 главы «Краткого курса истории ВКП(б)». Необходимо всячески усиливать работу по овладению марксистско - ленинской теорией, организовать дело так, чтобы историю партии изучали все учителя, без исключения.

Е. ТОЛСТОКОР,
председатель горкома союза работников НСШ.

Комсомолец Н. Н. Воронков, котельщик мехзавода, самостоятельно изучает „Краткий курс истории ВКП(б)".
На снимке: тов. Воронков (справа) берет у библиотекаря т. Выдрина наглядные пособия для изучения "Краткого курса истории ВКП(б)" и книгу Ленина „Что делать?". Фото Толстихина.

ПЕРЕД ВОЗДУШНО-ХИМИЧЕСКИМИ УЧЕНИЯМИ

В Кемерове в ближайшие дни намечено провести воздушно-химические учения.

Город разбит на пять районов: Кировский, Рудничный, Промышленный, первый городской и второй (Прискитимский) городской. В каждом районе, а также на предприятиях и в учреждениях созданы штабы ПВХО. Многие из них развернули деятельную подготовку к учениям.

Образцово подготовился к учениям передовой по оборонной работе коллектив мехзавода Кузбассугля. Здесь все рабочие, служащие и инженерно - технические работники ознакомлены с правилами самозащиты, сигналами. Созданы и систематически тренируются отряды самообороны: аварийно - восстановительный, дегазационный, пожарный, санитарный. Подготовка к учению сопровождается новым под'емом всей оборонной работы, регулярно занимаются кружки ПВХО, «ворошиловский стрелок», санитарный. Проведены внутризаводские стрелковые соревнования.

Деятельно готовятся к учениям коллективы АТЗ, коксохимзавода, горздрава, шрифабрики. Начальник службы ПВХО по горздраву тов. Корочкин провел внутри об'екта тренировочную воздушно - химическую тревогу. Походная санитарная команда сделала выезд в школу № 10, где провела показательную санобработку пораженных «отравляющими» веществами и выпустила боевой листок.

Успешно прошла воздушно - химическая тревога в Кировском районе. Рабочие и командиры азотно-тукового завода работали во время тревоги в противогазах.

По-деловому организовал подготовку к воздушно-химическому учению штаб ПВХО Прискитимского городского района № 2 (начальник района горпрокурор тов. Когаловский). Район разбит на 11 участков, в которых также созданы штабы. В каждом участке созданы звенья: связи, пожарные, санитарные, дегазационные, посты наблюдения и развешки. Штаб района провел инструктивное совещание с начальниками и политруками служб, разработал схему обороны района.

Несмотря на огромное стремление трудящихся в совершенстве овладеть военным делом, на ряде предприятий и в учреждениях оборонная работа не организована. Штабы ПВХО Рудничного, Промышленного и первого городского районов почти ничего еще не сделали по организации обороны, по раз'яснению значения и техники воздушно-химического учения.

Трудящиеся нашего города приняли живейшее участие в подготовке к обороне, они показали высокую организованность в прошлых воздушно - химических учениях. Предстоящие учения должны пройти еще более организованно.

А. ГОРИН.

Подготовка к XXII годовщине РККА и Военно-Морского Флота

Центральный Дом Красной Армии имени Фрунзе деятельно готовится к XXII годовщине Красной Армии и Военно - Морского Флота. Здесь открывается выставка произведений мастеров советского фотоискусства, отображающая жизнь и быт, боевую и политическую подготовку Красной Армии и Военно-Морского Флота. Устраивается выставка литературы. Центральный музей РККА пополняет свои разделы «создание регулярной Красной Армии», «Ликвидация белофинских банд в Карелии в 1921 — 22 годах» и организует выставку «Герои боев с белофиннами».

(ТАСС).

Работники искусств—Красной Армии и Военно-Морскому Флоту

Первого февраля начнется месячник искусств, посвященный Красной Армии и Военно-Морскому Флоту.

Силами работников искусств столицы, в феврале будет дано 48 спектаклей и 247 концертов. С творческими отчетами перед воинскими частями выступят 120 мастеров искусств, в том числе народные артисты СССР и РСФСР.

Большое количество концертов и спектаклей устраивают ленинградские работники искусств для частей Ленинградского военного округа и Краснознаменного Балтийского Флота.

Артисты Киева дадут ряд концертов для частей РККА, находящихся в западных областях Украины.

Для частей Белорусского особого военного округа в феврале намечено дать более 200 спектаклей, концертов и творческих отчетов.

Совещание секретарей партбюро и комитетов ВЛКСМ

В горкоме ВКП(б) 27 января состоялось совещание секретарей партбюро и комитетов ВЛКСМ. Совещание заслушало доклад секретаря горкома ВЛКСМ тов. Копорева о решениях X пленума ЦК ВЛКСМ и задачах партийных и комсомольских организаций в деле улучшения воспитательной работы в школе.

Выступившие в прениях по докладу отметили ряд существенных недостатков в работе школ. Инструктор школьного отдела ГК ВКП(б) т. Соловьева остановилась на вопросе работы школьных родительских комитетов. Она указала, что в большинстве своем родительские комитеты, в которых есть и коммунисты, работают неудовлетворительно. А помощь школе они могли бы оказать очень большую.

С целью оказания повседневной практической помощи в работе школ, партийные и комсомольские организации крупных предприятий горкомом партии раскреплены по школам.

Перевыборы классных организаторов в школах

По решению Наркомпроса и Центрального Комитета ВЛКСМ, в школах проводятся перевыборы классных организаторов и выборы делегатов на ученические конференции. 27 января в передовой школе города № 8 начались отчеты классных организаторов.

Ученики шестого класса «В» после отчета классного организатора отличницы Вахрамеевой говорили, что она работала недостаточно хорошо, критиковали тех своих товарищей, которые плохо учатся и имеют плохое поведение. Ученики избрали классным организатором пионерку, отличницу Куярову.

Перевыборы классных организаторов состоялись в трех классах.

ГЕРОИ БОЕВ С БЕЛОФИННАМИ

☆ ☆ ☆

Пулеметчик Кузьма Высоцкий

На рассвете морозного дня Кузьма Высоцкий назначен связным. Это очень огорчило Высоцкого — пулеметчика по специальности. Но приказ есть приказ. Его надо точно выполнять. И Высоцкий немедленно взялся за выполнение обязанностей связного.

...Тихое и светлое утро ничем не предвещало боя, но разведчики сообщили, что ночью враг получил подкрепление и, повидимому, хочет попытаться отбить потерянные накануне позиции.

Белофинские банды засели на высоте, и у ее подножья за лесной опушкой неподалеку сверкала ледяная гладь. Здесь был сенокосный луг. Отступив за лес, белофинны залили его водой, и при первых же заморозках там образовалась ледяная площадка. Белофинны пристреляли ее. Вражеский расчет был таков: обойти наше подразделение, заставить его выйти из лесу на лед и обстрелять с высоты.

С поручением командира роты Высоцкий быстро пробирался по льду на левый фланг — к пулеметному взводу. В воздухе уже пронеслись вражеские мины, строчили пулеметы, начался бой. Опытный пулеметчик определил: стреляют не с высоты, а из лесу, окаймлявшего ледяную гладь.

— Гады идут навкруги лесом, тов. командир, — доложил связной командиру взвода.

На снежном покрове среди редкого леса уже явственно различались силуэты подступавших с разных сторон бандитов. Пулеметный взвод ответил непрерывным огнем. Но при создавшейся обстановке огненные позиции пулеметчиков становились все менее и менее выгодными.

Решение в мозгу Высоцкого созрело молниеносно.

— Хлопцы, — обратился он к бойцам расчета, вблизи которого находился. — Хлопцы, треба наступать. Не стримають они нашей атаки! Не стримають — говорю...

Вражеская пуля ранила наводчика. Он упал рядом с Высоцким. Еще несколько минут, и расчет может быть отрезан от своих. Высоцкий бросился к станковому пулемету.

— Пулемет отказал, — крикнул ему кто-то из бойцов.

Высоцкий быстро осмотрел пулемет: нет охлаждающего состава! Но сообразил: короткими очередями стрелять можно!

В это время, круша и ломая молодые сосны, подошел наш танк. Шла подмога.

Высоцкий подбежал:

— Возьмите меня на танк, я с пулеметом!

Молчаливые взгляды бывают иной раз красноречивее многих слов. Такими взглядами обменялись пулеметчик Высоцкий и лейтенант Преображенский.

— Садись, — ответил лейтенант.

Высоцкий втащил пулемет на заднюю площадку танка и поудобнее примостил его с правой стороны башни. Усаживаясь, пулеметчик ухватился за выхлопную трубу и основательно ожег ладонь и пальцы правой руки. Это было для Высоцкого полной неожиданностью. Мысленно он упрекнул самого себя:

— Ни черта ты в этой машине не смыслишь!

Преображенский вывел танк на опушку. С противоположной стороны бежали белофинны. Их было около 30.

— Давай прямо на гадов.

Преображенский последовал совету Высоцкого.

Белофинны остановились. Некоторое время они попросту не могли разобраться в происходящем.

Танк ринулся на дрогнувшую банду.

Высоцкий короткими очередями расстреливал их в упор. Танкисты вторили ему.

— Какая там получилась арифметика, не скажу, — рассказывает теперь Высоцкий, — сколько я их уложил, сколько танкисты, не знаю. Известно только одно — ни один бандит живым не остался.

Наступление, поддержанное пулеметом танка, было стремительным и ошеломляющим. Оно не только заставило дрогнуть противника, оно ободрило бойцов, залегших за деревьями. Командир одного из взводов сейчас же повел бойцов вперед под прикрытием огня пулемета Высоцкого и танка.

Но вот вторая группка вражеской банды появилась слева.

— Палево, — крикнул Высоцкий Преображенскому.

Высоцкий дорожил патронами и с дальнего расстояния уже больше не стрелял. На всю жизнь запомнил Преображенский томительные минуты молчания пулемета. Пулеметчик ранен, казалось ему. Это молчание обмануло белофиннов.

30 метров отделяют Высоцкого от врагов. И вновь заговорил пулемет. Высоцкий бил точно в цель. Настигая, танк давил убегающих бандитов.

Потом танку снова пришлось повернуть вправо. Расправа с третьей группой белофинской банды была наиболее короткой. Бандиты убегали от грозного пулемета с паническими воплями. Это все отчетливее и увереннее нарастало боевое красноармейское «ура». Сила героического примера отважного пулеметчика сказалась на окружавших его бойцах. Они устремились за Высоцким и быстро шли вперед. Высоцкий, может быть, не сознавал силы своего примера, но он чувствовал, что люди пойдут за ним, и сознательно стремился увлечь их.

— Вперед, хлопцы, не давайте гадам тикать.

Еще с тремя белобандитскими группами довелось расправиться в этом бою Высоцкому. Бандиты отстреливались, вражеские пули стучали по броне танка.

Догоняя нескольких бандитов, танк задел сосну. Упругая ветка дернула пулеметную ленту. Пулемет отказал. Неужели бандиты ускользнут? Высоцкий оглянулся. Рядом — гранатометчик. Высоцкий взял у него винтовку.

Сошки поставлены на танк. Выстрел. Промах. Поправка в прицеле. Со второго выстрела гранаты настигли последних удиравших бандитов.

Победа! Высоцкий сошел с танка, и в эти же секунды на опушке леса появился вражеский снайпер в белом халате. Враг выстрелил. В полсумке Высоцкого взорвался патрон. Он почувствовал только сильный удар в живот.

— Где мои нервы тогда были, сам не знаю, — Так отвечал Высоцкий на то, что сильная контузия не свалила его с ног.

Высоцкий выхватил у замешкавшегося бойца винтовку. Белофинн и Высоцкий выстрелили одновременно. Белофинн рухнул замертво.

После боя Высоцкий на танке приехал на командный пункт полка и упал без сознания.

С медициной Высоцкий оказался явно не в ладах. Утром в госпитале он глядел на врача умоляющими глазами и говорил:

— Так я же здоров. Здоров, говорю.

Врач колебался.

Высоцкий продолжал:

— Какой же я хворый, если у меня, товарищ врач, вот такой аппетит.

Он широко развел руками. Этот довод убедил врача, и вечером Высоцкий вернулся в часть.

Бойцы радостно встретили своего героического товарища. В землянке набилось много людей. Вскоре пришел командир взвода:

— Товарищи, напрасно вы здесь собрались. Высоцкий еще не совсем поправился. Он нуждается в покое и тишине. Верно, товарищ Высоцкий?

— Совершенно верно, товарищ командир. А где же может быть тише, чем в разведке!

...Картину героического подвига Кузьмы Высоцкого с его собственных слов воспроизвести трудно. У этого находчивого и остроумного человека, склонного к добродушному юмору, вдруг странным образом не хватает слов, когда он начинает говорить о себе. По счастью, в землянке, кроме Высоцкого, есть еще несколько бойцов.

Слушаешь их, глядишь на него, застенчивого, улыбающегося, и думаешь: велика и непобедима сила, превращающая простого советского человека в чудесного богатыря. Имя ей — любовь к своей родине, к народу, к Сталину, ибо у Высоцкого сразу же находятся возвышенные в своей простоте слова, чтобы убедительно и проникновенно рассказать об этой силе — неиссякаемой и безмерной.

Старший политрук А. ЛИТВИНОВ.
Ц. СОЛОДАРЬ.

(«Правда»).

Совмещение профессий среди служащих

На АТЗ долгое время совмещение профессий, глубоко распространенное у рабочих на агрегатах, находило слабое отражение среди трудовой интеллигенции, советских служащих. Только в последнее время развернулось движение за совмещение профессий среди служащих. Оказалось, что здесь мы имеем большие трудовые резервы. В январе, благодаря проведению ряда мероприятий по уплотнению рабочего дня служащих, завод смог высвободить из своего управленческого аппарата 30 человек.

Где, за счет каких отделов и должностей завод высвободил такое количество служащих? В производственном отделе совмещены должности старшего сменного диспетчера и помощника. В результате высвобождено 4 человека. До этого в техническом отделе работали два инженера, один по цеху тов. Кузнецова, другой по газовому цеху — теперь здесь оставлен один инженер. В плановом отделе совместили должности начальника отдела и заместителя и должности инженеров-экономистов путем перераспределения работы. В результате здесь сокращено 4 должности. В феврале намечается провести еще ряд мероприятий по уплотнению рабочего дня сотрудников планового отдела, будет высвобожден еще один человек. Таким образом из штата в 11 человек — останется только 6.

В отделе капитального строительства совмещены должности начальника отдела и главного инженера, уплотнен рабочий день диспетчеров, высвобождено 4 человека. Проектно - сметный отдел об'единен с геодезической группой, благодаря этому высвобождено 8 человек. Также об'единены отделы оборудования и технического снабжения, высвобождено 5 человек.

Проведенные в жизнь мероприятия еще недостаточны. У нас имеются возможности к дальнейшему сокращению штата. Совмещение профессий не коснулось еще отдела главного механика и бухгалтерии. Кроме этого, за счет уплотнения рабочего дня сотрудников промстройотдела можно найти и там излишки служащих.

В связи с этим следует отметить, что дальнейшее развертывание движения среди служащих за уплотнение рабочего дня и совмещение должностей упирается в отсутствие материальной заинтересованности.

Вопрос максимального сокращения штатов служащих, создание гибкого, работоспособного управленческого аппарата с квалифицированными работниками — имеет огромное народнохозяйственное значение. Поэтому необходимо создать все условия для широкого привлечения к этому делу самих служащих и материально их заинтересовать.

К. ПОЛИКАРПОВ.

НЕИСПОЛЬЗОВАННЫЕ ВОЗМОЖНОСТИ

Управление подсобных предприятий треста Кемеровотяжстроя объединяет работу 23 мелких производств по заготовке и обработке местных стройматериалов. В штате управления 15 инженерно - технических работников, 29 служащих и 8 обслуживающего персонала, всего 52 человека. По об'ему и характеру производства — это громоздкий штат. Многие работники из управленческого аппарата здесь загружены работой на 20 — 30 процентов. Некоторым просто нечего делать.

Руководство всеми предприятиями осуществляется непосредственно управлением. В то же время на правом берегу имеется контора первого участка со штатом из 9 человек. Деятельность этой конторы заключается только в том, что здесь собираются отчетные сведения с части правобережных предприятий и передаются в управление. Своего рода «перевалочный пункт», искусственная стена между управлением и предприятиями. Бесполезное существование этой конторы очевидно.

Кроме того, в управлении существует планово - производственная группа со штатом 4 человека: начальник группы, руководитель группы, старший плановик и статистик. Здесь лишняя должность — начальника группы, так как с работой справлялись и справляются двое. За счет уплотнения рабочего дня других служащих можно сократить и статистика.

С большим успехом можно совместить три должности одному квалифицированному работнику: инженера по технике безопасности, техника по организации работ и инженера по подготовке кадров. Опыт показывает, что люди, работающие в этих должностях загружены только на 30 процентов. Спрашивается, к чему держать лишних людей и ежемесячно тратить без пользы для производства 1.300 рублей.

Раздули штаты и в бухгалтерии. Здесь насчитывается 14 штатных единиц. При чем, характерно, что из них всего только 2 рядовых бухгалтера, а остальные — главные, зам. главные и старшие. Например, в группе материального учета есть два старших бухгалтера, которые руководят одним бухгалтером и картотетчиком. Есть начальник финансового отдела, который руководит только самим собой.

В бухгалтерии так же можно без ущерба для дела высвободить 2 служащих: расчетчика и старшего бухгалтера материальной группы.

Но это далеко не все возможности в деле уменьшения штата, улучшения работы аппарата. Но беда вся в том, что в управлении подсобных предприятий (нач. тов. Полянский) не занимаются этим важнейшим вопросом.

В самом деле, зачем тов. Полянскому думать о штатах, когда за него думают в тресте Кемтяжстроя, управляющий тов. Цулуковский и начальник планового отдела тов. Голунцов. 26 января они утвердили штаты по управлению подсобных предприятий в количестве 52 человек, согласно прошлогодних нормативов, даже не спрашивая руководителей подсобных предприятий нужен ли им такой штат или нет.

Ив. ВЕДРИН.

Машинист паровоза станции Кемерово тов. Н. Н. Чикин за безаварийность премирован пять раз. Производственное задание выполняет на 160—180 проц. За декабрь месяц сэкономил топлива 12 тонн.

Фото Толстихина.

Старший машинист паровоза станции Кемерово тов. Г. Л. Михалев, за безаварийность премирован четыре раза. Производственное задание он выполняет от 110 до 150 проц. Сэкономил за декабрь 3,3 тонны топлива.

Фото Толстихина.

Производственные резервы

С большим воодушевлением коллектив Кемжелдора откликнулся на призыв московских инструментальщиков выполнить задания третьей пятилетки по росту производительности труда в четыре года. Стахановцы и ударники дороги обязались в этом году поднять производительность труда на 19,8 процента. Годовой план дороги выполнить к XXIII годовщине Великой Октябрьской социалистической революции.

Эти обязательства заставляют нас полнее использовать производственные резервы и практические возможности, которые имеет дорога. Они были выявлены на производственных совещаниях коллективов паровозного депо, движенцев, путейцев и управления конторы. Обобщив их, мы наметили, какие технические и организационные меры нужно провести, чтобы выполнить третью пятилетку по росту производительности труда в четыре года.

Проверив техническую скорость движения поездов, мы убедились, что здесь дорога имеет богатые неиспользованные резервы. Благодаря сделанному ремонту путей на линии и на станционных дорожных узлах техническая скорость движения поездов увеличится в среднем на 14 километров в час. Одно такое увеличение скорости движения поездов, по нашим расчетам, даст увеличение выработки на одного рабочего на 16,6 процента и резко сократит простои вагонов своего парка и парка ПКПС.

Вторым значительным резервом в повышении производительности труда транспортников является полное использование паровозного парка. О том, что паровозы у нас используются слабо свидетельствуют их массовые простои. Только в декабре паровозный парк простоял без работы свыше 500 часов. Это значит, что один паровоз весь месяц не работал. В этом году мы наметили количество паровозов, находящихся в эксплоатации, сократить на одну единицу.

Больших успехов коллектив паровозного депо добился по совмещению профессий. Большинство паровозных бригад сейчас с успехом работают без помощников машинистов. Паровозники обязались выполнить годовой план с комплектом рабочих на 5 процентов меньше, чем он был в прошлом году.

Внедрение механизации на трудоемких работах по ремонту и обслуживанию путей даст также дополнительный резерв для роста производительности труда. В ближайшее время ручной способ очистки станционных путей от снега заменяется конными гребками. Очистка канав железнодорожных путей производится ручным способом. В 1940 году эта работа будет производиться, по предложению рационализатора дороги тов. Растворцева, специализированным путем, посредством конной тяги.

Проходит совмещение должностей также в управленческом аппарате дороги. Подсчитано, что штат бухгалтерии управления дороги можно без особого труда сократить на два человека и на одного человека сократить штат планового отдела. В отделе кадров вместо двух штатных единиц: заведующего отделом кадров и зав. личным столом остается один человек, который совмещает обе должности. В коммунальном отделе бухгалтер совмещает работу счетовода и учетчика. Коллектив вахтерской охраны обязался за счет совмещения должностей дать не менее 12 тыс. руб. экономии в год.

Борьба за повышение производительности труда на Кемжелдоре тесно связывается с борьбой со всеми видами потерь. Коллектив паровозного депо обязался в 1940 году сэкономить 12 процентов топлива. Это сбережет стране 700 тонн угля. Движенцы дали слово сберечь свыше 22 тонн смазочного материала и на 30 проц. сэкономить обтирочный материал.

Минувший год коллективу Кемжелдора дал значительные производственные достижения. 1940 год также явится годом дальнейших производственных побед.

М. КОЖЕВНИКОВ.

Начальник службы и движения Кемжелдора.

ПИСЬМА В РЕДАКЦИЮ

Поддержать инициативу стахановцев

Во всех промышленных предприятиях широко развертывается соревнование за выполнение пятилетки по производительности труда в четыре года путем внедрения высшей формы стахановского движения — многостаночного обслуживания и совмещения профессий. Этим вопросом никто не занимается на электромонтажном участке правобережного строительства. Здесь есть все возможности к тому, чтобы один и тот же рабочий выполнял работу двух человек. За осуществление этого мероприятия коллектив рабочих взялся по своей инициативе. Например, электрослесари выполняют работу электросварщиков, монтеры выполняют слесарные работы и т. д.

Но такое замечательное начало, направленное на неуклонное повышение производительности труда, никто из руководителей не замечает (начальник тов. Бобров, заместитель тов. Честяков).

Соревнование является одним из методов увеличения производительности труда. В этом отношении дело обстоит еще хуже. Формально оно существует, а фактически ничего не делается. На 1940 год среди рабочих не заключен ни один соцдоговор. Заключенные в прошлом году договоры не проверялись. Как они были выполнены, кто был передовым, кто отставал — рабочим неизвестно.

Существует порядок вручать наряды до начала работы, а у нас делается наоборот. Наряды получаешь только после выполнения той или иной работы. Не интересуются и разрядами. Некоторые монтеры 7-го разряда, например, заняты пробивкой отверстий в бетоне, тогда как эта работа 3-го разряда. Это также отражается на выполнении норм выработки.

Необходимо руководителям электромонтажа проявить заботливость и поддержать замечательную инициативу рабочих, начавших движение по совмещению профессий, повседневно заняться вопросами стахановского движения и социалистического соревнования в коллективе.

Л. ЯКОВЛЕВ.

Плоды нераспорядительности

Понятие производительности труда каждого шахтера во многом зависит от четкого и оперативного руководства. Эту истину на шахте «Северная» знают все руководители, в том числе и начальники участков 3 и 3-а. Знают, но не делают.

В 14 печь качается уголь одновременно с двух участков: с 3 и 3-а. В результате отсутствия учета поступающего в эту печь угля, между участками сплошь и рядом получаются прубые ошибки, которые ведут к обсчету одних рабочих и к переплате другим. За примерами далеко не ходить.

10 января из резервной лавы участка 3-а было выпуто четыре отброса, выкачано 32 вагона угля. Однако начальник 3 участка тов. Перепелкин и горный мастер тов. Рязанов в наряде записали только 14 вагонов. 16 января повторилась такая же картина. С этой лавы было выкачано шесть вагонов угля, но руководители 3 участка засчитали только два вагона. И третий факт произошел 17 января. Вместо 32 вагонов угля, выпутых из резервной лавы, в наряде было занесено только 25.

Из-за нераспорядительности в учете добычи угля между участками 3 и 3-а, по вине их начальников тт. Перепелкина и Сахарова, смену, в которой я работаю десятником, за три дня обсчитали на 21 вагон или 58 тонн угля. Однако до сих пор никто из этих начальников участков не принимает мер к упорядочению учета угля, который поступает в 14 печь.

Д. ПАЮСОВ,

горный десятник.

Электросверло для горной промышленности

Сверление шпуров в горной промышленности до сих пор производилось пневматическими ударными перфораторами, имеющими ряд недостатков. Доцент Томского индустриального института Михайлов провел эксперимент, доказав, что сверление шпуров по руде и полиметаллическим породам возможно электрическим сверлом. Опыты показали превосходство результатов. Техническая скорость электрического сверления в два раза выше, отсутствует пыль, облегчается труд бурильщиков, стоимость энергии значительно дешевле пневматического сверления.

Работой Михайлова заинтересовался Наркомцветмет и главки горной промышленности. Поступило много запросов.

14 миллионов книг А. П. Чехова

Трудящиеся страны проявляют большой интерес к творчеству Чехова. Советский народ широко отмечает 80-летие со дня рождения писателя.

Антон Павлович один из любимых писателей. Это красноречиво свидетельствуют тиражи изданий чеховских книг.

С 1897 по 1916 год на русском языке издано 493 тыс. экземпляров книг Чехова и только 27 тыс. на других пяти языках. За годы советской власти с 1917 по 1939 включительно на русском языке выпущено более 13 миллионов экземпляров чеховских произведений. Кроме этого его произведения выпущены на 54 языках, общим тиражом 1 миллион 844 тыс. экземпляров.

А. П. ЧЕХОВ

(К 80-летию со дня рождения)

Чехов родился в Таганроге в 1860 г. 17 января ст. ст. в семье мелкого торговца Павла Егоровича Чехова. Это был очень строгий и даже суровый человек, требовавший беспрекословного повиновения своей воле и своим взглядам. Взгляды же его были типично мещанские. Он был большим любителем церковного пения, и дети его во всякое время года обязаны были подыматься чуть свет, идти в церковь к ранней обедне и принимать там участие в хоре. Воротясь из церкви и наскоро перекусив, будущий писатель отправлялся в гимназию, где царили такие же суровые и бездушные порядки, как дома, где чиновники-учителя занимались сыском и шпионажем, а на первом месте стояла не наука, но слепое чинопочитание. Придя из гимназии домой, Чехов должен был помогать отцу торговать в лавочке. Семья Чеховых жила плохо. С ранних лет здоровье Антона Павловича было подорвано.

О детстве своем он вспоминал, как о самой мрачной поре жизни. В письме к своему старшему брату Антон Павлович с горечью замечает: «Деспотизм и ложь исковеркали наше детство до такой степени, что тошно и страшно вспоминать».

Окончив гимназию, Чехов уехал в Москву, где жила в то время его семья. Он поступил в университет на медицинский факультет. В поисках средств к существованию Антон Павлович стал писать короткие рассказы для юмористических журналов. Его рассказы и очерки имели успех, он стал писать больше. От мелких очерков и рассказов Чехов постепенно перешел к более значительным, потом и к крупной повести («Степь»), стал работать для

театра (пьеса «Иванов»). К началу 90-х годов Чехов становится любимейшим русским писателем. Появление таких произведений, как «Скучная история», «Палата № 6», «Учитель словесности», «Моя жизнь», «Мужики», «Человек в футляре», «Душечка», «В овраге», «Невеста» и другие, приобретает значение крупных литературных событий.

Вокруг имени Чехова закипают горячие литературные споры, его произведения начинают переводить на иностранные языки, его пьесы в постановке Московского Художественного театра — «Чайка», «Дядя Ваня», «Три сестры», «Вишневый сад» — совершают настоящий переворот в театральном искусстве.

Присущие Чехову методы раскрытия характеров заставили молодой тогда Художественный театр по-новому анализировать целеустремленность произведения. Актеры стали работать усиленней над раскрытием внутренних, психологических процессов.

В своих произведениях Чехов дал правдивое и глубокое изображение жизни современного ему общества. Бездушные мещанские порядки, полное невнимание к человеку, презрение к его достоинству, чинопочитание, подхалимство, пошлость, торжество сильного над слабым, богатого над бедным, погоня за наживой, карьеризм, лицемерие, грубость, темнота — все это лежало тогда тяжким пятном на всей русской жизни. Уже в ранних своих мелких очерках, как, например, в «Хамелеоне» «Толстом и тонком», «Смерти чиновника» и множестве других, Чехов беспощадно высмеивал пресмыкательство слабого перед сильным, превращение человека в тряпку, отсутствие уважения к себе.

В чеховском смехе много гнева и скорби. Он в несравненно большей степени сатирик, чем юморист.

В большинстве произведений Чехова смех уничтожает, превращает об'екты в грязь, пыль. Таковы рассказы «Хамелеон», «Унтер Пришибеев», «Дочь Альбиона», «Свистуны», «Упразднили», «Тряпка», «Смерть чиновника», «Маска», «Тяжелые люди» и т. д. Сытый ли то «культурный» помещик, бесцеремонно обнажающийся в присутствии гувернантки-иностранки («Дочь Альбиона»), добровольный ли то сыщик Пришибеев, мыслящий себе «порядок» в форме всеобщего и поголовного оцепенения («Унтер Пришибеев»), прапорщик ли то Вывертов, который самого себя перестает считать человеком после упразднения присвоенного ему звания прапорщика («Упразднили»), чиновник ли то, умерший от трепета, после того как нечаянно чихнул генералу на лысину («Смерть чиновника»), учитель ли гимназии Беликов, не только сам всю жизнь проживший в страхе — «как бы чего не вышло», но внушивший тот же страх другим («Человек в футляре») — все равно, в рамках правдоподобного реалистического изображения, невозможно представить ничего более ничтожного и отвратительного. Рассказы Чехова — это жгучее и яркое изображение быта и нравов дореволюционной России.

Чеховские образы живучи. Мы говорим, что Россию душили «унтеры Пришибеевы», что в русском чиновнике и обывателе ютилась душа «хамелеона», что целые поколения русских детей калечились «человеками в футлярах». Чтобы заклеймить, — именно заклеймить, а не беззлобно пожурить, политическую трусость, политическую безличность, политическое соглашательство, к ним прилагаются эпитеты чеховской Душечки, чеховского «как бы чего не вышло».

В более позднем и зрелом творчестве Чехов уже значительно глубже, острее изображает современную ему жизнь. Вот рассказ «Бабье царство» или родственный ему по теме «Случай из практики». И там и здесь представители буржуазии— фабриканты. Чехов отнюдь не старается изобразить их злодеями, нравственными уродами. Нет, люди, как люди, способные даже и на добрый поступок, деликатные в личных отношениях. Но читателю ясно, что весь строй их жизни—это организованное рабовладельчество и что всякие попытки добиться при этом строе подлинно - человеческих отношений обречены на неудачу. В «Случае из практики» доктор, приглашенный к заболевшей владелице фабрики Ляликовой, подытоживает свои впечатления: «Тысячи полторы—две фабричных работают без отдыха, в нездоровой обстановке, делая плохой ситец, живут впроголодь и только изредка в кабаке отрезвляются от этого кошмара; сотня людей надзирает за работой, и вся жизнь этой сотни уходит на записывание штрафов, на брань, несправедливости, и только двое—трое, так называемые хозяева, пользуются выгодами, хотя совсем не работают и презирают плохой ситец».

Или вот ряд рассказов Чехова, изображающих интеллигенцию: «Учитель словесности», «Моя жизнь», «Человек в футляре», «Ионыч» и др. Как здесь все тихо, мирно, прилично. Благовоспитанные люди наносят друг другу визиты, устраивают любительские спектакли, музыкальные вечера. Но все это — тонкий слой лака, покрывающий гнилую, отвратительную сердцевину.

В редких случаях представители интеллигенции, изображенной Чеховым, начинают догадываться, как ничтожен круг их интересов.

В одном из сильнейших рассказов Чехова «Крыжовник» герой его обобщает строй всей современной ему жизни: «наглость и праздность сытых, невежество и скотоподобие слабых, кругом безмерность невозможная, теснота, вырождение, пьянство, лицемерие, вранье... Между тем во всех домах и на улицах тишина, спокойствие; из пятидесяти тысяч, живущих в городе, ни одного, который бы вскрикнул, громко возмутился. Мы видим тех, которые ходят на рынок за провизией, днем едят, ночью спят, которые говорят свою чепуху, женятся, старятся, благодушно тащат на кладбище своих покойников; но мы не видим и не слышим тех, которые страдают, и то, что страшно в жизни, происходит где-то за кулисами. Все тихо, спокойно, и протестует одна только немая статистика: столько-то с ума сошло, столько-то ведер выпито, столько-то детей погибло от недоедания...».

Находились читатели и критики, пытавшиеся отмахнуться от Чехова, говорившие, что он преувеличивает, сгущает мрачные краски. Но в большинстве случаев рассказы его производили исключительно сильное впечатление.

Не подлежит сомнению, что и для нас, людей советской эпохи, чеховское наследие представляет глубокий интерес. Оно вводит нас в историческое познание той жизни и того строя, которые были ниспровергнуты революцией.

В окружающей нас жизни осталось немало того, что изображал Чехов. Его рассказы помогают нам яснее видеть и узнавать эти остатки затхлого прошлого, а стало быть и бороться с ними, искоренять их и в других и в себе самих.

Язык, стиль, приемы Чехова, как писателя, не только в наши дни, но еще на долгие годы будут служить непревзойденными образцами, поучительным примером того, что простота и ясность являются самой сущностью, основой подлинного глубокого реалистического искусства.

А. ДЕРМАН

Экономические отношения между Литвой и СССР

КАУНАС, 26 января. (ТАСС). Газета «Лиетувос айдас» пишет: «Советский Союз, с которым мы связаны тесными узами дружбы, занимает в экономических отношениях с нами одно из первых мест. Расширение экономических отношений между обоими государствами, как известно, было намечено еще в момент подписания договора о взаимопомощи между СССР и Литвой. Действительность способствует развитию экономического сотрудничества между этими странами. Советский Союз, одна из самых богатых сырьем страна и Литва может найти здесь много, что необходимо для ее молодой промышленности и нужд широкого потребления. Производство металлов, нефти и других продуктов в Советском Союзе сильно возросло. Многие сельскохозяйственные машины, изготовляемые в СССР, нужны нашему сельскому хозяйству. Достижения СССР в области индустриализации и техники настолько популярны, что нет необходимости о них говорить.

Наши экономические отношения с великим соседом до сих пор развивались нормально. Сейчас они могут быть еще больше расширены. Литва — небольшая страна, но может кое что предложить и Советскому Союзу. Отношения Литвы и Советского Союза всегда были основаны на взаимных понимании и дружбе. Надо полагать, это будет способствовать еще большему расширению экономического сотрудничества между обеими странами. Это дало бы Литве возможность успешно преодолеть экономические затруднения, возникшие в результате войны в Европе».

Протест против деятельности Гувера

НЬЮ-ЙОРК, 27 января. (ТАСС). Находящийся в Нью-Йорке руководитель профсоюза фермеров и издольщиков штата Миссури резко выступил против деятельности гуверского комитета помощи белофиннам. Он заявил, что средства, собираемые гуверским комитетом «следовало бы использовать на оказание помощи нуждающимся американским трудящимся. Три миллиона сельскохозяйственных рабочих южных штатов терпят огромные материальные и экономические лишения. Многие из них изгнаны из населенных мест и лишены крова».

Протест против приговора над Браудером

НЬЮ-ИОРК, 26 января. (ТАСС) По сообщению Юнайтед пресс из Мексико (столица Мексики), пленум центрального комитета компартии Мексики в телеграмме Рузвельту выражает возмущение приговором, вынесенным секретарю ЦК американской компартии Браудеру. Руководитель мексиканской компартии Карильо в речи выступил против тех американских кругов, которые «тратят огромные суммы на армию и флот, чтобы помочь Англии и Франции, тогда как внутри США имеются миллионы безработных».

Газета «Дейли уоркер» передает, что центральный комитет компартии Мексики в телеграмме компартии США выражает возмущение приговором над Браудером, заявляет о решимости организовать совместные действия всех американских народов против империалистической войны.

Газета сообщает, что компартия Кубы также заявила протест против приговора над Браудером.

Движение в Англии против войны

ЛОНДОН, 26 января. (ТАСС). На собраниях шести организаций лондонского кооперативного общества большинством приняты резолюции, осуждающие политику национального правительства. В резолюциях говорится, что война ведется не в целях защиты от агрессии, а для увеличения прибылей капиталистов и спекулянтов.

Наступление реакции в Канаде

НЬЮ-ЙОРК, 26 января. (ТАСС). «Дейли уоркер» сообщает, что правительство Канады запретило издание, распространение газет и другой литературы, критикующих военные меры правительства. Канадская газета «Газетт» предсказывает запрещение компартии. Газета «Стар» передает, что власти провинции Онтарио подготовляют издание закона о запрещении коммунистам занимать посты в правительственных органах.

Напряженность англо-японских отношений

ТОКИО, 25 января. (ТАСС). Газета «Кокумин» сообщает о растущем антианглийском движении в стране. Газета указывает, что различные организации рассматривают случаи с задержанием и обыском японского парохода «Асама-мару», захватом 21 пассажира немца, как издевательство над Японией.

Ряд газет сообщает об антианглийской демонстрации около здания английского посольства в Токио.

Газета «Мияко» в передовой «Напряженность англо-японских отношений» подчеркивает, что антианглийское движение в стране создает новую трещину в отношениях между Англией и Японией. Газета заявляет: «Так как действия Англии выходят за рамки рассуждения о принципах международного права и являются вопросом престижа государства, Япония должна принять меры самозащиты».

ТОКИО, 26 января. (ТАСС). По сообщению газеты «Асахи», японские политические партии придерживаются твердой позиции в отношении инцидента с пароходом «Асама-мару».

Министерство иностранных дел Японии о заявлении Крейги

ТОКИО, 25 января. (ТАСС). Вчера вечерние газеты опубликовали заявление английского посла Крейги, в котором он пытается оправдать действия командира английского крейсера, задержавшего японский пароход «Асама-мару», арестовавшего германских пассажиров. По словам газет, Крейги указал, что крейсер действовал в соответствии с международным правом.

Информационный отдел министерства иностранных дел Японии опубликовал сообщение, в котором говорится: «Не можем признать заявление Крейги ответом Англии на японский протест. Японское правительство ожидало официального ответа английского правительства, поскольку еще не было случая, чтобы в таком важном вопросе отделывались одним заявлением для печати. Подобная позиция Англии совершенно непонятна. С точки зрения японо-английских отношений можем только весьма сожалеть об этом факте».

Английский ответ Японии

ЛОНДОН, 26 января. (ТАСС). Сегодня английскому послу в Токио послан ответ английского правительства на японскую ноту протеста в связи с задержанием английским крейсером японского парохода «Асама-мару».

Японцы обстреляли английский пароход

ЛОНДОН, 26 января. (ТАСС). Рейтер передает, что 24 января близ Фучжоу (провинция Фуцзянь) японская канонерка произвела два выстрела по английскому пароходу «Уинг санг», который становился на якорь. После этого японские моряки поднялись на пароход и заявили капитану, что выстрелы произведены в ответ на задержание англичанами японского парохода «Асама-мару». Через некоторое время японцы покинули пароход, не произведя обыска.

Антианглийские митинги в Японии

ТОКИО, 27 января. (ТАСС). По сообщению агентства Домей цусин, сегодня крупные газеты организовали в городе Осака антианглийский митинг протеста в связи с задержанием японского парохода «Асама-мару».

Митинг в своей резолюции настаивает, чтобы правительство заняло решительную позицию по отношению «к наглым выпадам со стороны Англии, направленным против Японии». От имени митинга посланы телеграммы японскому премьеру Ионай, министру иностранных дел Арита и английскому послу Крейги.

Агентство сообщает, что антианглийские митинги состоялись также в Киото, Кобэ и других городах Японии.

ВОЙНА В ЕВРОПЕ

На западном фронте

ПАРИЖ, 27 января. (ТАСС). В коммюнике, опубликованном вечером и сегодня утром в Париже, говорится, что на фронте не произошло ничего существенного.

Агентство Гавас сообщает, что обе стороны производили разведывательные полеты. Произошли столкновения между эскадрильями противников, но ни одна сторона не понесла потерь.

БЕРЛИН, 27 января. (ТАСС). Верховное командование германской армии сообщает: «На западном фронте разведывательная и артиллерийская деятельность. Только за 25 января германские военно-морские силы потопили суда противника водоизмещением свыше 20 тысяч тонн. Германская подводная лодка потопила в Атлантическом океане два парохода, шедших под защитой английских военных кораблей».

Захват английскими властями американской почты

ЛОНДОН, 26 января. (ТАСС). Министерство экономической войны сообщает, что с начала войны и по 12 января английским морским контролем задержано 6 тыс. писем, 50 тыс. посылок, отправленных из США в Германию. Конфисковано 5 миллионов 270 тыс. германских марок, 9.900 долларов, 17 тыс. 800 фунтов стерлингов, а также чеки и векселя на сумму 426 тыс. долларов. По заявлению представителя министерства экономической войны, отправка посылок с продовольствием из США в Германию приняла огромные размеры. Английские власти считают эти посылки контрабандой и конфискуют их.

Новый призыв военнообязанных в Англии

ЛОНДОН, 26 января. (ТАСС). Вчера опубликовано официальное сообщение о предстоящей 17 февраля регистрации военнообязанных, достигших 20-ти лет. Полагают, что регистрация коснется примерно 250 тыс. военнообязанных, которые будут направлены в армию не ранее середины марта.

НА МОРЕ

БРЮССЕЛЬ, 27 января. (ТАСС). Газета «Ля-либр Бельжик» указывает, что на 17 января количество торговых судов Англии и нейтральных стран, обеспеченных английским военным конвоем, доходило до 6872 единиц. Из этого числа судов, сопровождавшихся английским военным флотом, потеряно 14.

По данным международного института торговли в Брюсселе общие потери торгового флота во время войны до 15 января составили 253 корабля, водоизмещением 950 тыс. тонн.

ПАРИЖ, 27 января. (ТАСС). По сообщению агентства Гавас, французским флотом с 13 по 20 января задержано 9 судов и перехвачено 15.600 тонн товаров. С начала войны задержано 254 судна и перехвачено 480.500 тонн товаров.

ВОЕННЫЕ ДЕЙСТВИЯ В КИТАЕ

В ЦЕНТРАЛЬНОМ КИТАЕ.

В северной части провинции Чжэцзян, в районе Сяошаня японские войска предприняли наступление, отбитое китайцами. Очистив от японцев Линбу, в 18 километрах южнее Сяошаня, китайские части преследуют отступающих японцев. Китайцы находятся на полпути между Линбу и Сяошанем.

В районе Шассина китайские войска нанесли японцам поражение.

В северной части провинции Хубэй японские войска пытались захватить горный район Тунеошань. Встретив сильное сопротивление китайцев, японцы отошли на исходные позиции.

В СЕВЕРНОМ КИТАЕ

В юго-восточной части провинции Шаньси китайские войска заняли Гаопин, крупный пункт в сорока километрах южнее Чжанцзы. Японцы отступают в направлении Чжанцзы и Луань.

В ЮЖНОМ КИТАЕ.

В южной части провинции Гуанси между китайскими и японскими войсками происходят бои в 25 километрах юго-западнее Наньнина.

Крупная победа китайских войск

Китайские войска на севере провинции Хубэй, отбив крупное наступление японцев и перейдя в контрнаступление, заняли вчера Гаочэн, в 40 километрах севернее Суйчжоу, и преследуют отступающих японцев.

20 тысяч японцев потеряли 4 тыс. убитыми и 7 тыс. ранеными. Среди захваченных китайцами трофеев 6 тяжелых, 20 полевых орудий, много винтовок, пулеметов.

(ТАСС).

Террор ванцзинвеевцев

ШАНХАЙ, 26 января. (ТАСС). По сообщению газеты «Чайна пресс», ряд политических убийств, происшедших в Шанхае за последнее время об'ясняются наличием крупных разногласий в ванцзинвеевских кругах.

Газета указывает, что многие ванцзинвеевские генералы и другие видные деятели были убиты агентами разведки Ван Цзин-вея.

ЧУНЦИН, 26 января. (ТАСС). Газета «Юньпаньжибао» передает, что ванцзинвеевские марионеточные власти заочно приговорили бывшего директора бюро по азиатским делам министерства Китая Гао Цзун-у и бывшего члена центрального политического совета гоминдана Дао Си-шана к казни.

Забастовки в Шанхае

ШАНХАЙ, 27 января. (ТАСС). Газета «Чайна пресс» пишет, что, по официальным данным, в декабре на предприятиях, расположенных на территории международного сеттльмента, было 20 забастовок, в которых приняли участие 8.887 рабочих. Забастовки продолжались 29.687 рабочих дней. На других предприятиях за этот срок произошло 28 конфликтов рабочих с предпринимателями.

Вчера свыше 500 рабочих резиновой фабрики «Исэн Раббер» об'явили итальянскую забастовку, протестуя против снижения заработной платы.

Образцово поставлена работа по ликвидации неграмотности в союзе работников госторговли. На снимке: ликвидатор неграмотности т. Стук ведет занятия с взрослыми. Фото Толстихина.

20 лет советской кинематографии

В феврале отмечается двадцатилетие советской кинематографии.

С 5-го по 15 февраля во всех киностудиях, на предприятиях кинопромышленности будут проведены собрания с докладами о двадцатилетии советского кино, чествование юбиляров и лучших стахановцев.

Московская студия кинохроники выпускает к юбилею документальный фильм, показывающий мастеров кинематографии, работу с'емочных групп, предприятия киномеханической промышленности и киноучебные заведения.

Изделия ширпотреба

В истекшем году механический завод Кузбассугля выпустил изделий ширпотреба на 55.700 рублей, выполнив годовой план на 112 процентов. Завод изготовлял плиты, колосники штучные и с решеткой. В нынешнем году ассортимент изделий ширпотреба значительно увеличится. Будут изготовляться плиты двух- и трехконфорные, комбинированные плиты (раз'емные). Кроме того, завод будет делать висячие замки, оконные крючки, колеса для тачек, зубила, насечку старых напильников и т. д.

Всего в 1940 году завод выпустит изделий ширпотреба на 124.460 рублей.

Зимний отдых трудящихся

Весело проводят свой отдых трудящиеся в Верхотомском доме отдыха. На сезон, начавшийся с 22 января, прибыло 120 человек, среди них 30 горняков, 27 стахановцев правобережного строительства, много железнодорожников Томской железной дороги. Днем отдыхающие бегают на лыжах, большинство на катушке, играют в бильярд, шахматы, шашки. Дом отдыха имеет свою киноустановку. Отдыхающие просмотрели уже кинокартины: «Чапаев» и «Последний табор».

Конференция преподавателей техникумов

Сегодня в химическом техникуме проводится конференция учителей техникумов города. Учителя заслушают доклад о международном положении, затем в порядке обмена опытом будут работать цикловые комиссии. Конференция продлится два дня.

Оборонные соревнования пионеров и школьников

ЦК ВЛКСМ, ВЦСПС, ЦС Осоавиахима СССР, Исполком Красного креста и Красного полумесяца в 1940 году проводят всесоюзные оборонные соревнования пионеров и школьников с целью широкого развертывания массовой оборонной работы в школах.

Для проведения внутришкольных (с 10 по 23 февраля) и районных (с 15 по 20 марта) соревнований и определения первенства Кемеровским горкомом комсомола создан оргкомитет. Намечен план проведения соревнований. В районных соревнованиях Кемерова примут участие 20 школ.

Первичные комсомольские и осоавиахимовские организации шефствующих над школами предприятий должны оказать помощь в проведении школьных соревнований.

По следам опубликованных писем

«Срывают отгрузку леса» — под таким заголовком в газете «Кузбасс» от 14 января с. г. была помещена заметка.

В заметке писалось, что отгрузка леса на лесном складе шахты «Северная» была поставлена плохо. Поступающий на склад крепежный лес не штабелевался, а сваливался как попало. В результате безобразной свалки леса был нарушен габарит железнодорожного пути, и Кемжелдор вынужден был закрыть железнодорожный тупик шахты.

Письмо было направлено для принятия мер заведующему шахтой «Северная», который сообщил в редакцию, что факты, изложенные в заметке, полностью подтвердились. Приняты меры для улучшения работы. В настоящее время на табаровке работают три бригады. На шестом пути и северном тупике габариты очищены.

ИЗВЕЩЕНИЯ

29 января, в 8 часов утра, в малом зале Дворца труда проводится лекция для партийного, советско-хозяйственного и профактива на тему: «Ленин и Сталин о внешней политике СССР и о взаимоотношениях Советского Союза с капиталистическими странами. Лектор тов. Барч.

* * *

29 января, в 4 часа 30 минут вечера, в артели «Труженик» проводится доклад для рабочих и служащих на тему: «Империалистическая война Японии в Китае и борьба китайского народа за свою независимость».

Докладчик тов. Петров.

ГК ВКП(б).

Ответственный редактор А. ВОЛОСТНЫХ.

ГОРТЕАТР

29—30—**Овод** с. т. 100, 101

СКОРО! **Севильский цырюльник.**

КИНОТЕАТР „МОСКВА"

29—30 января демонстрируется звуковой художественный фильм

НОЧЬ В СЕНТЯБРЕ

Начало сеансов: в 4, 6, 8, 10 ч. Касса с 3 ч.
30 января начало сеансов: в 12, 2, 4, 6, 8, 10 час.
Касса с 10 часов утра.
29, 30 ТАНЦЫ.

АРТЕЛЬ „ТРУДОВОЙ ПУТЬ"

принимает всевозможные заказы на пошивку мужского и дамского верхнего платья из материала заказчиков.

Центральный базар, ул. Чапаева, д. 3. Телефон 71.

Здесь же требуются ХУДОЖНИК и ПАРИКМАХЕР. 206—1

УШЛА ЛОШАДЬ гнедая, запряженная в зеленую кошевку. Сообщить в контору треста столовых и ресторанов.

ГОСЦИРК

Телефон 5-90, 3-39.

СЕГОДНЯ
БОЛЬШИЕ ПРЕДСТАВЛЕНИЯ
в 3-х отделениях
с участием всей труппы.
Французская борьба
ПРИБЫЛИ
лучший профессиональный борец СССР
А. Богатырев, и И. Дьяновский
БОРЮТСЯ ТРИ ПАРЫ:
1-я пара—решительная борьба до результата **Белявский—Аузонио.**
2-я пара—**Калишевич—Шевченко.**
3-я пара—**Богатырев—Олейников.**
Арбитр Л. К. ГЕБАУЭР.
Начало представления в 8 часов вечера.
Касса с 4 часов дня.
30 января ДНЕВНОЕ ПРЕДСТАВЛЕНИЕ с участием всей труппы, начало в 1 ч.с.

Кемеровскому химико-технологическому техникуму (правый берег)

СРОЧНО ТРЕБУЮТСЯ

преподаватели физики и математики. Условия работы по соглашению. Адрес техникума: Кемерово, Кировский район, школа № 37, химтехникум.
10—4 **Дирекция.**

КОМИССИЯ НКЭП ПО ЛИКВИДАЦИИ КЕМГРЭССТРОЯ

ДОВОДИТ ДО СВЕДЕНИЯ ВСЕХ ПРЕДПРИЯТИЙ И УЧРЕЖДЕНИЙ

о том, что согласно приказа НКЭП от 4 января 1940 г. № 4-а, КемГРЭСстрой треста «Востокэнергострой» с 1 января 1940 г. свою деятельность прекратил, а поэтому все предприятия и учреждения, имеющие к последнему претензии, могут пред'являть их до 10 февраля 1940 г. по адресу: гор. Кемерово, Новосибирской области, Кемеровский Энергокомбинат, комиссии НКЭП.

После 10 февраля никакие претензии приниматься не будут.

8—1 **Комиссия НКЭП.**

Во всех магазинах Кемеровского отделения КОГИЗ'а

имеется следующая литература:

Жабров—«Как и почему летает самолет» цена 3—20. «Единые нормы и расценки на плотничьи работы» цена 4—40.
Белиловский—«Строительные и путевые машины» Том 1 и 2-й цена 33—50.
Журавский—«Производство сырого бензола» цена 3—00. «Прикладная математика и механика» цена 6—00.
Журавский—«Производство сульфата аммония» цена 2—75.
Юдин—«Давление горных пород» цена 5—25.
Куличихин—«Разведочное дело» цена 7—50.
Шелованова—«Воспитание детей в яслях» цена 3—60.

Для подписчиков КОГИЗ'ом получена следующая литература:

Шедрин—Том 1 и 2-й.
Фейхтвангер—«Безобразная герцогиня».
Гейне—Том 1.
Гюи Де Мопассан—Том 4-й.
Гейгер—«Литейное дело», том 4-й.
История Гражданской войны в дорогом издании.
Альбом по истории ВКП(б)—Тома 3, 4, 5-й.

Просьба подписчиков на перечислен. издания зайти и выкупить, по адресу Советская № 68. Универмаг КОГИЗ'а. Телефон 37-4. 9—1

ГОРФИНОТДЕЛ И ОТДЕЛЕНИЕ ГОСБАНКА

извещает, что все предприятия и учреждения обязаны пройти регистрацию штатов на 1940 год в сроки установленные правительством.

Об'явление о регистрации сделано Облфинотделом в газете «Советская Сибирь» за 21—22 января с. г.

Штаты регистрируются ежедневно в Горфо с 9 часов утра до 1 ч. дня.

Совещание по этому вопросу с руководителями и главными (старшими) бухгалтерами предприятий и организаций назначается на 31 января 1940 года в 7 часов вечера в Пионерском клубе.

11-12—2 **Горфинотдел.**

Уполн. Облита № В—20243. Гор. Кемерово, типография изд-ва «Кузбасс». Заказ № 18. Тираж 13.000.