ПРОЛЕТАРИИ ВСЕХ СТРАН, СОЕДИНЯЙТЕСЬ!

КУЗБАСС

ОРГАН КЕМЕРОВСКОГО ГОРКОМА ВКП(б) И ГОРОДСКОГО СОВЕТА ДЕПУТАТОВ ТРУДЯЩИХСЯ, НОВОСИБИРСКОЙ ОБЛАСТИ

№ 193 (4536) 3 ноября 1940 г., воскресенье. Цена 10 к.

СЕГОДНЯ В НОМЕРЕ:

ПЕРВАЯ СТРАНИЦА

Передовая — Победы социалистического труда (Из передовой «Правды» за 1 ноября 1940 г.).
Предоктябрьское соревнование.
День нашей страны.

ВТОРАЯ СТРАНИЦА

А. Борисова — Новые задачи производственно-технического образования.
Партийная жизнь.
М. Запорожченко — Выполнить финансовый план четвертого квартала.

ТРЕТЬЯ СТРАНИЦА

Литературная страница.
Юр. Корольков — Федор Бабаченко.

ЧЕТВЕРТАЯ СТРАНИЦА

Сообщение ТАСС.
Военные действия между Грецией и Италией.
Англо - германская война.
Н. Федотов — Международный обзор.

Победы социалистического труда

Предоктябрьские дни — по установившемуся хорошему обычаю — дни смотра достижений и побед социалистического труда. Куда ни взглянешь, везде работают советские люди, идет великое строительство, завершается созидание социалистического общества, и все, что выходит из трудовых рук советского человека, — все это для народа, для его блага, для его счастья.

В Донбассе, на Урале, в Сибири, на Днепре, у Азовского моря день и ночь полыхает зарево над могучими домнами и мартенами, льется по стране широкой рекой металл... И на фоне этого зарева проходят перед нами замечательные люди, сами словно из стали, мастера высокопроизводительного труда. Социалистическое соревнование металлургов обогатило галлерею славных имен. Такими мастерами, как доменщики Бойко, Трубко, Мартынов с Кузнецкого завода имени Сталина, гордится наша страна. Ширится слава Мариупольского сталевара Гордея Шкарабуры. Это — передовики. А за ними десятки и сотни тысяч — всюду, где плавится руда, где варится сталь, прокатывается металл.

В чем причина новых успехов, новых рекордов? В дисциплине социалистического труда, в честном отношении к своему делу, в тщательном изучении и строгом соблюдении технологического процесса, в повышении технической грамотности и общей культуры.

Газеты пестрят заметками о досрочном выполнении октябрьского плана. Победно закончил октябрь старейший железорудный бассейн — Криворожье. Выполнен месячный план выплавки черновой меди. Успешно справилась с месячным заданием свинцово-цинковая промышленность.

Вот уже месяц, как угольная промышленность выполняет план. В Подмосковном бассейне забойщик - скоростник шахты № 2 «Узловская» Павел Пендюрин нарубил за смену 208 тонн угля. Такой высокой производительности труда не достигал еще ни один забойщик бассейна.

Знатные горняки Донбасса Николай Кравцов и Петр Синяговский вызвали на соревнование знатного бурщика Криворожья Алексея Семиволоса. Стахановцы угля соревнуются со стахановцами руды. А за Семиволосом идут сплоченными рядами семиволосовцы — новая стахановская поросль, рожденная идеей скоростных методов труда.

В угольной промышленности производительность труда выросла не только по количеству, но и по качеству продукции. Заведующий шахтой № 18 «Болоховоугля» тов. В. Гомзяков говорит: «... работа начальника участка у нас оценивается теперь не только по количеству добытого угля, но и по его качеству, а также по экономии средств на участке».

Азербайджан, Заволжье, Северный Кавказ, старое и новое Баку, Грозный встают перед нами в лице новых стахановцев, в лице замечательных мастеров. Третий, шестой, первый промыслы треста «Орджоникидзенефть» в Баку — это в лицах три героини труда, три женщины: Сугра Гаибова, Анна Плешко, Медина Везирова.

Новые голоса входят в могучий хор труда. Они доносятся из стран и краев, где еще недавно на ладан дышала чахлая капиталистическая промышленность. В Таллине машиностроительный завод «Аре» увеличил выпуск продукции на 200 проц. В социалистическом соревновании участвуют все промышленные предприятия. В Риге впервые стали известны народу имена мастеров труда, таких, как Август Штоб на велосипедной фабрике «Красная звезда», как рабочий чугунолитейного завода «Металлист» тов. Путнис, который изобрел пресс, позволивший ему утроить производительность труда. До недавних пор известны были лишь имена владельцев этих предприятий. Они были «знатными» персонами в городе. По капиталу воздавалась честь. Теперь и тут, как во всей нашей стране, честь воздается людям по честному, самоотверженному, социалистическому труду!

Живо, радостно идет работа на селе. Подводятся итоги богатого лета, щедрой осени. И всюду — уважение и внимание передовикам сельского хозяйства, мастерам высоких урожаев. Растет урожайность, растет и число стахановцев колхозной деревни. В Запорожской области за получение стопудовых урожаев соревновалось больше трех тысяч бригад. В Ново-Леушковском районе, Краснодарского края, собрали в среднем по 120 пудов зерновых с гектара. Откуда успехи в передовых колхозах? Ответ несложен: от честного, добросовестного труда.

Оживленная творческая работа идет в советской науке, в технике, в искусстве, во всех областях культуры. Высоко над всем советским народом подняло наше правительство выдающихся деятелей передовой науки и техники — товарищей Токарева, Поликарпова, Шпитального, Грабина, Яковлева, Микулина, Климова, Иванова, Крупчатникова. Они награждены званием Героя Социалистического Труда. Они возглавляют в труде советский народ, показывая высокие образцы революционной технической мысли, самоотверженного труда, беззаветной преданности родине. Они обогатили нашу страну, увеличили мощь нашей обороны новыми замечательными машинами.

Так проходят на смотре перед страной Герои Социалистического Труда и героические массы. В массовости этого движения—источник неуклонного повышения производительности социалистического труда, залог победы коммунизма. Осуществилось то, что зорким своим взглядом предвидел товарищ Сталин пять лет назад, стоя у колыбели стахановского движения, у его истоков:

«Сегодня стахановцев еще мало, но кто может сомневаться, что завтра их будет вдесятеро больше? Разве не ясно, что стахановцы являются новаторами в нашей промышленности, что стахановское движение представляет будущность нашей индустрии, что оно содержит в себе зерно будущего культурно - технического под'ема рабочего класса, что оно открывает нам тот путь, на котором только и можно добиться тех высших показателей производительности труда, которые необходимы для перехода от социализма к коммунизму и уничтожения противоположности между трудом умственным и трудом физическим?».

Большой и славный путь пройден за эти пять лет. Но и немалый еще путь впереди. Закаляя волю к победе, с неустанным рвением вперед, с бесстрашием, которому учит нас партия большевиков, наш народ возьмет все препятствия на пути к цели — сверкающим вершинам коммунизма.

Коммунистическое воспитание трудящихся — вот основное средство в победном движении. Товарищ М. И. Калинин определил в своем замечательном докладе на собрании партийного актива г. Москвы основные задачи коммунистического воспитания. Они — в борьбе за высшую производительность труда как в смысле количества, так и в смысле качества; в бережливом отношении к социалистической собственности; в советском патриотизме, в страстной, активной любви к родине; в воспитании коллективности; в культурности; в бдительности. Все эти части коммунистического воспитания заложены в честном, самоотверженном, героическом труде. Честно трудиться каждому на своем посту, — вот чего требует от каждого своего сына наша великая родина. **(Из передовой «Правды» за 1 ноября 1940 года).**

ПРЕДОКТЯБРЬСКОЕ СОРЕВНОВАНИЕ

* * *

Предпраздничные успехи лесорубов

Коллектив лесокомбината (директор тов. Белов) добился неплохих результатов в социалистическом соревновании с Яинским лесокомбинатом. Производственный план по основным производствам за октябрь выполнен: по грилевке леса на 235,6 проц., по заготовке леса на 113,5 проц., по заготовке клепки на 113,6 проц. Лучшие лесорубы: тов. Хорунжин в октябре выполнил производственное задание на 154 проц., тов. Кошкарев — на 155 проц., грузчики леса: тов. Шестаков — на 230 проц., т. Кривозубов—на 233 проц., по трелевке леса победителями вышли тов. Демин, выполнивший план на 150 проц., тов. Голеев — на 146 проц., тов. Корнеев — на 107 проц.

Подводя итоги работы за 10 месяцев, коллектив комбината взял на себя новые обязательства — годовой план выполнить к 12 декабря и дать шахтам Кузбасса лес комплектный и хорошего качества.

С. ВОЛКОВ.

Освоены новые виды продукции

Коллектив промысловой артели «Ударник» (пред. тов. Ковригин) в октябре дал продукции сверх плана на 30 тысяч рублей.

Передовиками в артели являются литейщики, которые уже выполнили годовой план по выпуску продукции на 105 проц. Лучшие стахановцы этого цеха формовщики годовой план выполнили: тов. Курис на 300 проц., тов. Меньщиков на 230 проц., тов. Соитов на 285 проц. Бригада Гудкова (слесари) выполняет норму на 305 проц.

Коллектив артели брал на себя обязательство освоить новые виды продукции. Освоено массовое производство жаровень, чугунных горшков 6-литровых и бричек.

Коллектив артели взял на себя обязательство дать до конца года на 300 тысяч рублей продукции широкого потребления.

В. СТЕПНОЙ.

В промартели „Красный старатель“

Стахановцы и ударники промартели «Красный старатель», Кемеровского угольпромсоюза, идут навстречу великому празднику с высокими производственными показателями. Мастер угля тов. Колесников в предпраздничные дни выполняет нормы до 282 проц. На 140—220 проц. выполняет нормы откатчик тов. Иванов.

Драмкружок артели готовит к празднику постановку, отображающую героизм красных воинов в боях у озера Хасан.

Н. КАРТАВЫХ.

Тракторы сверх плана

Трудящиеся нашей страны встречают XXIII годовщину Великой Октябрьской социалистической революции новыми успехами.

Досрочно выполнил годовой план третий промысел «Орджоникидзенефти» (Баку).

Годовой план добычи угля выполнил крупнейший в Средней Азии угольный рудник Кзыл-Кия.

Коллектив Харьковского тракторного завода имени Орджоникидзе обязался к Октябрьским праздникам дать тракторы сверх задания. Это обязательство выполняется. 31 октября с большого конвейера сошел 201 трактор сверх октябрьского плана.

(ТАСС).

Тиражи Государственных займов в ноябре

В ноябре состоятся два тиража выигрышей Займа Третьей Пятилетки. 11 ноября в Пензе начнется 8-й тираж Займа Третьей Пятилетки (выпуск первого года), 23 ноября в Полтаве — 3-й тираж Займа Третьей Пятилетки (выпуск второго года).

В обоих тиражах будет разыграно 1.498.000 выигрышей.

(ТАСС).

На снимке: тов. Смоляков, начальник одного из цехов коксохимзавода, занявшего первое место в коксохимической промышленности Союза.

Фото Г. Носковца.

В Президиуме Верховного Совета СССР

Указами Президиума Верховного Совета СССР от 31 октября 1940 года Бурят - Монгольский Государственный музыкально - драматический театр за выдающиеся успехи в деле развития бурят - монгольского музыкально - драматического искусства награжден орденом Ленина.

66 участников декады бурят-монгольского искусства в Москве награждены орденами и медалями Советского Союза, из них Орденом Ленина награждены: народный артист Бурят - Монгольской АССР художественный руководитель Бурят - Монгольского Государственного музыкально-драматического театра тов. Цыденжапов, десять человек награждены Орденом Трудового Красного Знамени, 18 человек —орденом «Знак почета» и 37 человек—медалью «За трудовое отличие».

8 артистам Бурят - Монгольского Государственного музыкально - драматического театра присуждены звания:

Народного артиста СССР тов. Цыденжапову, заслуженного деятеля искусств РСФСР тт. Балдано и Сампилову, заслуженного артиста РСФСР тт. Гермаевой, Гундуновой, Ганинову, Ильину и Тараеву.

(ТАСС).

В СОВЕТЕ НАРОДНЫХ КОМИССАРОВ СССР

Совет Народных Комиссаров СССР постановил утвердить к постройке в г. Улан-Удэ здание для Бурят - Монгольского музыкально - драматического театра жилой дом для работников искусств и здание мастерских для художников.

Участники и организаторы декады бурят - монгольского искусства в Москве премируются двухмесячным окладом, а дети, участвовавшие в декаде, путевками в дома отдыха и санатории.

ДЕНЬ НАШЕЙ СТРАНЫ

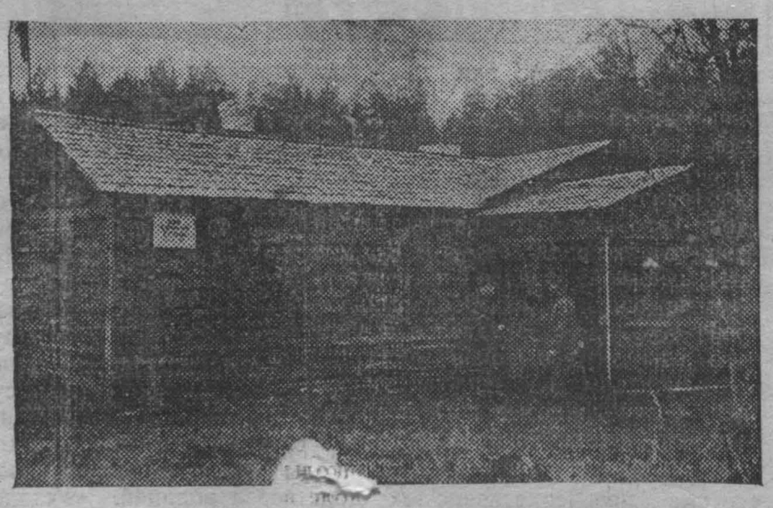

20 октября состоялось открытие домика-музея В. И. Ленина в деревне Ялкала на Карельском перешейке. Здесь осенью 1917 года Ленин, под именем рабочего Константина Петровича Иванова, скрывался от преследований буржуазного временного правительства. На снимке: домик-музей В. И. Ленина в деревне Ялкала.

Фото ТАСС.

Новые машины для угольных шахт

Торецкий завод имени Ворошилова освоил производство новых машин для угольных шахт. К Октябрьским праздникам будут выпущены усовершенствованные экскаваторы конструкции инженера Рикмана. Их производительность — 40 кубометров в час. Экскаваторы предназначены для механизации самых трудоемких процессов в строительстве новых шахт — проходки стволов.

Изготовлена экспериментальная породо - погрузочная машина на гусеничном ходу, сконструированная инженером Марковым. Она может убирать и погружать в вагонетки 72 кубометра породы в час. Началось заводское испытание ее.

Выпущены аккумуляторные электровозы «Лилипут» для шахт.

(ТАСС).

20-летие автономии Калмыкии

Трудящиеся Калмыцкой АССР отмечают 20-летие своей автономии. На юбилейные торжества в столицу Калмыкии Элисту прибыли представители братских республик Марийской АССР, Удмуртии, Чувашии, Кабардино-Балкарии.

Открылась выставка, рассказывающая о достижениях калмыцкого народа за 20 лет.

* * *

В царской России калмыки почти 300 лет страдали под гнетом царизма и местной родовой знати, кулаков, лам.

Великая Октябрьская социалистическая революция освободила трудящихся Калмыкии от нищеты, голода, рабства и бескультурья. Народ Калмыкии стал навсегда свободным.

Начался быстрый рост народного хозяйства и культуры страны. За короткий срок в Калмыкии построено более двадцати промышленных предприятий. До революции в Калмыкии никогда не видели электрического освещения. Теперь в стране работают несколько электростанций.

Выросли квалифицированные национальные кадры инженеров, мастеров, техников, судоводителей, мотористов.

Животноводство составляет подавляющую часть валового дохода колхозов. Лучшие стахановцы-животноводы награждены орденами и медалями Советского Союза.

Замечательны успехи в культурном строительстве. Грамотность взрослого населения достигла почти 90 проц., т. е. за 20 лет увеличилась в 40 раз.

В республике имеется 29 больниц, 47 амбулаторий и поликлиник, 66 фельдшерских пунктов, значительная сеть специальных лечебных учреждений.

(ТАСС).

НА ПОЛЯХ СОЮЗА

В колхозах и совхозах страны продолжаются осенние полевые работы. На 25 октября по Союзу засеяно 35 миллионов 657 тысяч гектаров озимых, 96 процентов плана. Поднято 38 миллионов 771 тысяча гектаров зяби, на 12 миллионов 993 тысячи гектаров больше, чем было на это время в прошлом году. План выполнен на 58 процентов. Лучше чем в прошлом году проходит обмолот хлебов. На 25 октября хлеб обмолочен на площади 80 миллионов 630 тысяч гектаров — 94 процента к скошенному.

(ТАСС).

ПАРТИЙНАЯ ЖИЗНЬ

На совещании секретарей первичных парторганизаций

30 октября в горкоме ВКП(б) состоялось совещание секретарей первичных парторганизаций левобережной части города с вопросом о состоянии партийной пропаганды.

О работе кружков по изучению «Краткого курса истории ВКП(б)» совещание заслушало сообщение тов. Лузика — руководителя кружка энергокомбината и тов. Шершнева — секретаря партбюро Кемеровоторга.

Работа кружков в энергокомбинате и Кемеровоторге проходит неудовлетворительно. Из кружка пропагандиста Лузика половина слушателей отсеялась. Очень часто срываются занятия. Вместо 57 занятий, намеченных по плану, проведено 30. За полтора года в кружке изучено только восемь глав. В Кемеровоторге кружок хотя и закончил изучение «Краткого курса», но слушатели в истории партии разбираются плохо. Пропагандист недостаточно подготовлен, чтобы руководить кружком.

Тов. Шаламов в своем выступлении отметил, что руководители некоторых партийных организаций слабо контролировали работу кружков. Так, в парторганизации треста № 30 кружок распался; в тресте столовых и ресторанов больше полгода нет занятий. В Кемеровоторге пропагандист тов. Ковальчук часто приходит на занятие неподготовленным, от этого страдает качество работы. И не случайно, что из 7 слушателей 6 не готовятся к занятиям, не составляют конспектов.

Тов. Простомолотов отметил, что одним из крупнейших недостатков в работе кружков является большая медлительность в прохождении программы.

***

По вопросу о работе с интеллигенцией совещание заслушало сообщение секретаря партбюро гидрогенизационного завода тов. Кузьмина. Тов. Кузьмин ничего связного не мог сказать о том, какая работа проводится с интеллигенцией. Партбюро, очевидно, не считает нужным руководить марксистско - ленинским образованием интеллигенции. Выступили по этому вопросу тт. Володин (химтехникум), Холминский (коксохимзавод), Зубенко (горздравотдел), Толстокор (гороно) и другие.

Совещание отметило явно неудовлетворительную постановку работы с интеллигенцией, в частности на гидрогенизационном заводе, на заводе имени XVIII с'езда ВКП(б) и в горздраве.

— На заводе имени XVIII с'езда ВКП(б), — говорит тов. Пивнев, — партбюро самоустранилось от работы с интеллигенцией. И совершенно правы товарищи с этого завода, которые заявляют, что партбюро не оказывает им помощи в организации работы по изучению теории марксизма-ленинизма.

Совещание решило обсудить вопрос о работе с интеллигенцией на партийных собраниях, провести специальные беседы с интеллигенцией на предприятиях и в учреждениях и наметить конкретные мероприятия по налаживанию этой работы.

* * *

По вопросу организации слушания платных лекций на совещании отмечено слабое участие в этом деле секретарей парторганизации горкомхоза, треста столовых и ресторанов, завода имени XVIII с'езда ВКП(б) и др. Так, секретарь парторганизации горкомхоза тов. Прищепов на лекцию, состоявшуюся 24 октября в Доме партийного просвещения, взял 20 билетов и проносил их в кармане, в результате ни один товарищ из горкомхоза не мог посетить эту лекцию.

Платные лекции — это одна из основных форм работы по повышению идейно - теоретического уровня наших партийных и непартийных кадров.

В практике работы у нас в городе платные лекции себя целиком и полностью оправдали. Посещаемость лекций в среднем 110 человек. Отдел пропаганды и агитации горкома ВКП(б) в октябре организовал 18 платных лекций, на ноябрь намечено 38 лекций.

Партийные организации, и прежде всего секретари, обязаны организовать посещение этих лекций коммунистами и беспартийными товарищами.

В КЕМЕРОВЕ ОРГАНИЗУЕТСЯ ВЕЧЕРНИЙ УНИВЕРСИТЕТ МАРКСИЗМА-ЛЕНИНИЗМА

Горком ВКП(б) организует в Кемерове вечерний университет марксизма - ленинизма. В университете будет 3 факультета:

1) Истории ВКП(б), 2) Политической экономии, 3) Истории народов СССР.

Рассчитан университет на 180—200 человек. Его цель — дать нашим партийно - хозяйственным кадрам и советской интеллигенции систематические знания по одному из указанных предметов.

Срок обучения одногодичный. Плата за обучение в университете 100 руб. в год. Начало занятий намечается в конце ноября текущего года.

Условия и порядок приема в вечерний университет марксизма - ленинизма будут напечатаны в газете «Кузбасс».

ХРОНИКА ВЫБОРОВ ПРОФОРГАНОВ

Закончилось отчетно - выборное собрание рабочих и служащих шахты «Пионер».

Работа шахтового комитета за отчетный период признана удовлетворительной. Новый состав шахткома избран в количестве 9 человек, из которых 7 человек избраны впервые. Председателем шахткома избран тов. Некрасов, ранее работавший помощником начальника первого участка.

15 ноября начнутся отчеты и выборы участковых профоргов. Для подготовки и проведения участковых собраний все члены шахткома раскреплены по участкам и цехам.

* * *

С 25 октября по 2 ноября проходили отчетно - выборные собрания коллектива завода имени XVIII с'езда ВКП(б). Собрания состоялись по сменам. Необходимо отметить, что отдельные профорги цехов не сумели обеспечить явки членов профсоюза на отчетно-выборные собрания. В результате чего в цехах тт. Федорова, Кузнецова и Воробьева в назначенные дни собрания были сорваны.

В восьми сменах, где отчитывался председатель завкома тов. Казанников, работа признана удовлетворительной. Вчера последнее отчетно-выборное собрание состоялось в трамвайном парке.

***

85 процентов от общего числа членов профсоюза присутствовало на отчетно-выборном собрании правобережного строительства. Работа заводского комитета признана неудовлетворительной. В новый состав избраны лучшие стахановцы, активные члены профсоюза, передовики общественной работы. На состоявшемся первом пленуме заводского комитета, председателем единогласно избран тов. Блузин, ранее работавший начальником одного из цехов на участке тов. Ковригина.

Не созданы условия для пассажиров

На ряде остановок по линии Предкомбинат — Барзас нет помещений, где пассажиры в ожидании поезда могли бы укрыться от непогоды и отдохнуть.

Руководителям Кемжелдора следует позаботиться о том, чтобы для пассажиров были созданы необходимые условия на каждой остановке этой линии.

И. ТАЛАНОВ.

Выполнить финансовый план 4-го квартала

Активно помогают делу социалистического строительства своими средствами трудящиеся Кемерова. Десятки тысяч кемеровцев имеют облигации государственных займов. Более 20 тысяч трудящихся нашего города хранят около 7 миллионов рублей на вкладах в сберкассах.

В размещении госзаймов и в развитии сберегательного дела большое участие принимают комсоды. В Кемерове создано 241 комсод, членов комсода 917 человек. Ряд комсодов хорошо выполняют возложенные на них обязанности. Включаясь в предоктябрьское социалистическое соревнование, комсоды ГРЭС — председатель тов. Кокшаров, мехзавода — председатель тов. Смоленцев, учебно - производственных предприятий промкомбината—председатель тов. Розин и др., взяли на себя ряд обязательств и с честью их выполняют. Комсоды ГРЭС уже сейчас провели работу по доохвату подпиской на заем. В 4 цехах станции коллективным страхованием охвачены все 100 проц. рабочих и служащих. Проводится страхование жизни по повышенным нормам—в 5 тысяч рублей.

Комсод мехзавода, соревнующийся с комсодом ГРЭС, много поработал над выращиванием финансового актива, который выполняет стоящие перед ним задачи по мобилизации средств. Подписка на заем здесь закреплена. Сберкасса мехзавода перевыполняет план по вкладам. В трех цехах завода все рабочие и служащие охвачены коллективным страхованием жизни, остальные цеха на 90 и больше процентов.

Хорошо работает комсод горбольницы — председатель тов. Илларионова. Все рабочие и служащие горбольницы являются подписчиками на заем.

Комсоды ГРЭС, мехзавода и горбольницы создали крепкий финансовый актив. Некоторые из финактивистов работают по 8 лет и больше. Следует особо отметить образцовую работу по коллективному страхованию жизни таких товарищей, как Стасюнас, Таскаева, Гулинков — ГРЭС, Севрюков, Казакова — мехзавод, Рубис, Трусевич, Кашинская — горбольница, Воробьева — хлебозавод и т. д. Но у нас еще есть комсоды, которые ведут работу кампанейски, от случая к случаю, ссылаясь на перегруженность и другие об'ективные причины. К числу таких относятся комсоды треста № 30 — председатель Яшнин, Кемторга — председатель Дисканец и др.

В результате плохой работы многих комсодов и недооценки этого важного дела со стороны ряда руководителей предприятий и главных бухгалтеров, мы имеем большую сумму отлива подписки и в то же время значительное число вновь пришедших на работу, не подписавшихся на заем. На коксохимзаводе подписка на заем против начальной снижена на 21 тыс. рублей. На заводе имени XVIII с'езда ВКП(б) сумма подписки снижена на 29 тыс. рублей, в Кемеровоторге не подписалось на заем 115 человек и отлив из суммы подписки равен 9 тыс. рублей. Планы по вкладам сберкассы на этих предприятиях систематически не выполняют. Плохо поставлена работа и по коллективному страхованию жизни. Председатель комсода треста № 30 тов. Яшнин четыре раза пытался созвать заседание головного комсода, так и не созвал. Постройком (председатель тов. Суркин) не оказывает надлежащей практической помощи в работе комсода.

Комсодам города и всему финансовому активу надо по-большевистски взяться за выполнение взятых на себя социалистических обязательств в предоктябрьском социалистическом соревновании, мобилизовать все силы на выполнение и перевыполнение финансового плана 4 квартала 1940 года.

М. ЗАПОРОЖЧЕНКО,
председатель городского комсода.

Некультурная торговля

Кемеровский леспромсоюз имеет на территории центрального базара ларек, в котором продаются столярно - бондарные изделия, деготь, смола, крем, чернила и т. п. Ларек этот сколочен кое-как. В стенах и крыше — щели, в которые летом проникает дождь, а сейчас пробивается снег.

Не лучше и в самом ларьке. На прилавке грязно. Товары в пыли.

Руководители леспромсоюза (председатель тов. Рыжов и нач. снабжения тов. Семенов) знают, конечно, о состоянии ларька, но мер к приведению его в приличный вид не принимают. Мало того, они даже сняли вывеску с ларька, чтобы покупатель не мог знать какой же организацией оборудована такая халупа для торговли.

К. А.

ТЕХНИКА БЕЗОПАСНОСТИ В ТРЕСТЕ № 30

Состояние техники безопасности в тресте № 30 (гл. инженер тов. Залдастанов, его помощник по технике безопасности тов. Жильцов) оставляет желать много лучшего. За 3 квартала 1940 года в тресте несчастные случаи привели к потере 1716 рабочих дней.

Ассигнованные тресту на улучшение техники безопасности средства не используются. Из 212.230 рублей израсходовано пока всего только 72. 760 рублей или 34 процента. Неудовлетворительное состояние техники безопасности значительно отражается на производительности труда. Так, еще в августе инспекцией труда было запрещено производить работы на циркульных пилах ввиду отсутствия типового ограждения. До сих пор ограждения не сделаны и пилы не работают, что приносит тресту большие убытки.

Как выявлено проверкой, большой процент несчастных случаев происходит по вине начальника отдела снабжения треста тов. Гаренского, который мало заботится о снабжении рабочих спецодеждой, в частности рукавицами.

Главные инженеры контор №№ 1 и 5 тт. Затаковой и Герасимов плохо занимаются охраной труда рабочих. По конторе № 1 из 61.840 рублей, отпущенных на улучшение техники безопасности, израсходовано пока только 16.473 рубля.

Пленум постройкома обязал главных инженеров контор треста № 30 коренным образом улучшить технику безопасности и охрану труда на производствах.

ВАСИЛЕВСКИЙ,
технический инспектор обкома союза строителей Востока.

Безынициативность

Наш Кемеровский торг привык торговать централизованными товарами и очень мало проявляет инициативы в организации выработки товаров на месте из местных сырьевых ресурсов.

Возьмем такие предметы как сундуки разных размеров, детские коляски, дорожные чемоданы, школьные сумки, ножницы, плоскогубцы с кусачками, замки и т. д. Ведь все это можно производить в Кемерове, следует только подумать где и как организовать производство таких товаров. К сожалению, торгующие организации об этом не думают, ждут когда привезут из других мест, а тем временем трудящиеся лишены возможности купить в магазинах эти необходимые в хозяйстве товары.

В. РОМАНОВ.

Новые задачи производственно-технического образования

Указ Президиума Верховного Совета СССР о Государственных Трудовых Резервах призван сыграть огромную роль в дальнейшем под'еме экономической и об ронной мощи Советского С юза.

В ходе развития нашего социалистического хозяйства на каждом новом этапе все большее значение приобретала задача планомерной, организованной подготовки промышленных кадров. Существовавшая до последнего времени система подготовки этих кадров перестала удовлетворять потребностям индустрии и транспорта. Достаточно сказать, что за годы второй пятилетки по всем отраслям промышленности школами производственно-технического обучения (в том числе и школами ФЗУ) были выпущены только один миллион четыреста тысяч квалифицированных рабочих. Между тем, Указ от 2 октября констатирует, что необходимо ежегодно готовить для передачи в промышленность государственные трудовые резервы в количестве от восьмисот тысяч до одного миллиона человек.

Одним из основных видов подготовки квалифицированных рабочих из молодежи были школы фабрично-заводского ученичества, вырастившие много прекрасных стахановцев во всех отраслях промышленности. Немало бывших воспитанников школ ФЗУ стало командирами производства, знатными людьми Советского Союза.

Однако система производственно-технического обучения в школах ФЗУ страдала многими организационными и методическими пороками. У школ ФЗУ фактически не было единого руководящего центра: управляли ими и директора предприятий и главные управления учебных заведений (ГУУЗ) наркоматов.

Каждое ведомство устанавливало свои сроки обучения: в одном месте слесарей готовили полтора года, в другом — два. Не было единых программ, учебников. Все больше и больше нарастал разрыв между методами подготовки кадров в школах ФЗУ и растущей техникой производства. В то время как цехи предприятий оборудовались станками и автоматами новейших систем, многие школы ФЗУ продолжали обучать молодежь на устаревшем оборудовании.

Подготовка новых кадров не была централизована. Каждое предприятие готовило кадры только для себя, готовило кустарно, сообразуясь лишь с потребностями «текущего момента». Таким образом, происходило, что, когда предприятие «насыщалось» рабочими той или иной профессии, заводская школа ФЗУ переставала их готовить.

Совершенно естественно, что подготовка кадров для промышленности не могла оставаться в таком положении. Перед государством встала «задача организованной подготовки новых рабочих из городской и колхозной молодежи и создания необходимых трудовых резервов для промышленности» (из Указа от 2-го октября).

Исторический Указ открыл новый этап расширенного социалистического воспроизводства рабочей силы, положил основание новой устойчивой системе производственно-технического обучения молодежи в нашей стране.

Отныне производственно-техническое обучение молодых рабочих будет производиться планомерно, с учетом потребностей всей промышленности в целом. Кустарщине, имевшей место в этом важном деле, пришел конец. Теперь будут единые сроки обучения, единые учебники, единые программы.

Значительно расширяется контингент учащихся. Уже в этом году в Ремесленные и Железнодорожные училища будет принято 350.000 человек и в школы Фабрично-Заводского Обучения — 250.000.

Указ о Государственных Трудовых Резервах является замечательным примером сталинской заботы о молодежи.

Государство обеспечивает учащихся Ремесленных и Железнодорожных Училищ и школ ФЗО учебниками, учебными пособиями, питанием, одеждой, бельем, обувью. Обучение производится бесплатно. Для иногородних и жителей сельских местностей организуются общежития. Заботливо обученные и воспитанные государством подростки обязаны по окончании училища или школы честно выполнить свой долг перед родиной. «Установить, — говорится в Указе от 2 октября, — что все окончившие Ремесленные Училища, Железнодорожные Училища и школы Фабрично-Заводского Обучения считаются мобилизованными и обязаны проработать 4 года подряд на государственных предприятиях, по указанию Главного Управления Трудовых Резервов при Совете Народных Комиссаров СССР, с обеспечением им зарплаты по месту работы на общих основаниях».

Молодежь нашей страны, сотни и тысячи юношей, уже сейчас, не дожидаясь призыва, подают заявления с просьбой о зачислении их в училища и школы ФЗО.

Дети шахтеров гор. Сталино — комсомольцы А. Бондаренко — сын забойщика шахты № 30, И. Лопато — сын кочегара шахты № 17-17-бис, А. Симарев—сын десятника шахты № 31, Д. Кудинов — сын забойщика шахты № 30, В. Толстов — сын забойщика шахты № 31 и П. Мышленко — сын крепильщика той же шахты — обратились к детям горняков Донбасса, Кузбасса и Подмосковного бассейна с призывом «добровольно итти в открываемые школы Фабрично-Заводского Обучения, учиться шахтерскому ремеслу, овладевать почетной в нашей стране профессией шахтера».

В своем письме комсомольцы пишут:

«Наши отцы проливали кровь, чтобы завоевать для нас счастливую жизнь. Коммунистическая партия большевиков и советское правительство проявляют сталинскую заботу о подрастающем поколении, о его образовании и трудовом воспитании. Указ является ярким примером этой заботы.

Мы твердо решили пойти в школу Фабрично-Заводского Обучения и овладеть профессией шахтера. Вся страна знает династию металлургов Коробовых. Унаследуем профессию своих отцов, создадим славные шахтерские династии, в которых любовь к шахте, к горняцкому ремеслу будет переходить от отца к сыну».

Наша молодежь отчетливо сознает свой долг перед родиной. Будущие шахтеры пишут:

«Почетен труд горняка. Уголь, добытый шахтерами, пылает в топках электростанций, паровозов, кораблей и пароходов, обогревает училища, школы, больницы, клубы. Приятно сознавать, что плоды твоего труда необходимы обществу, приносят родной стране большую пользу».

Началась практическая подготовка к работе училищ и школ ФЗО.

По всему Союзу для предприятий черной металлургии создается около 50 Ремесленных Училищ с 25.700 учащимися и 55 школ ФЗО на 23 тысячи человек.

На производственной базе Магнитогорского завода будут обучаться рабочие — металлурги, коксохимики, горняки и рабочие подсобных производств. Кроме того, наиболее крупные Ремесленные Училища и школы ФЗО открываются на Кузнецком, Макеевском, Краматорском заводах.

По всему Союзу изо дня в день ширится движение молодежи, стремящейся в училища и школы, желающей получить квалификацию, отвечающую потребностям советского государства.

Советская молодежь любит трудиться. Живой, творческий квалифицированный труд — гордость и счастье нашей молодежи. Вот почему с таким огромным удовлетворением, таким радостным одобрением она встретила Указ Президиума Верховного Совета СССР и решение нашего правительства о призыве молодежи в Ремесленные и Железнодорожные Училища и школы Фабрично-Заводского Обучения.

А. БОРИСОВА.

Литературная страница

СТАЛИНУ

Молодо цветет страна большая,
Родина, которой лучше нет.
Песни в ней от края и до края
Слышатся о радости побед.

***

Мудрый Сталин, наш отец любимый,
Зоркоглазый, смелый рулевой
Выковал в борьбе неутомимой
Счастье всей страны моей родной.

***

За его отцовскую заботу,
За любовь огромную, за все—
Песнями, учебой и работой
Партии знамена понесем.

Вадим КЛЮЧЕВОЙ.

О ПУШКИНЕ

Как человек—навек затих,
А как поэт — живет;
Его кристальный, чудный стих
В сердцах несет народ.
Пройдут века, и все вокруг
Пойдет на новый лад;
Но звучен будет его труд,
Как много лет назад.

Б. ЖИТНЫХ,
ученик 41-й школы,
7-го класса «А».

В ПОЛЕТ

Синяя речка, туман голубой;
Мы расстаемся сегодня с тобой.
Сердце сжимает разлуки тоска,
Руку не хочет покинуть рука.

Но ты, дорогая,
Подруга родная,
Слезой не печаль ясных глаз.
Сегодня страною
Моей молодою
Нам отдан военный приказ.

На старт самолеты,
Готовы пилоты
Прорезать воздушную даль,
Подруга родная, моя дорогая,
Забудь про тоску и печаль.

На Дальний Восток
Нас страна посылает.
И ринутся легкие птицы в полет.
Отважное племя боязни не знает
И в бури и в грозы стремится вперед.

И с ветрами споря,
Стальные моторы
Вспугнут поднебесную тишь.
Учись, дорогая, подруга родная,
А после со мной полетишь.

А. ПОЛОЗОВА.

В ГРОЗУ

В ту ночь мы спали у костра с товарищами,
В подножии высокого обрыва,
Еще до темноты поев навар,
Густой навар ухи из свежей рыбы.
Нас поднял ливень струями разгневанными.
Мы замерли пред зрелищем суровым—
Полнеба в синем вспыхнуло огне,
И сразу—мрак, загроможденный громом.
Казалось, небо на куски раскалывалось,
Зияющими трещинами молний.
И в трещины сверзались глыбы скал,
Могучим грохотом просторы полня.
То чудилось, что вспышки, быстро гаснувшие,
Огромной ночи раздвигали створки...
То мы смотрели, не смыкая глаз,
Раскрытых и сверкающих в восторге,—
Как иглами калеными, изломанными
Сшивает небо черные заплаты...
И нам, веселым, в этом мире злом,
Сказал товарищ, переждав раскаты:
„Могучим будет время, где понадобится
Вся эта сила миру молодому,
Где смолкнет гром последних канонад
И человеку покорятся громы...“

Вл. Качин.

БЕЗ ТЕБЯ

Сизый вечер в улице растаял.
Светят окна. Падает снежок...
Как же я тебя одну оставил,
С сердцем унести тогда не мог?
И теперь, скучая у окошка,
И любя до боли, я готов
Хоть бы посидеть с тобой немножко,
Молча, без движений и без слов.
Только б увидать родные эти
Губы, и глаза, и цвет волос...
Так грустят о милой маме дети,
Если им расстаться довелось.
Ночью вдалеке, по силуэту
Я тебя узнаю, приходи.
Помоги найти мне силу эту,
Чтобы потушить огонь в груди.
Нет, не надо. Пусть горит, сжигая.
Пусть мутнеет улица в снегу...
Без тебя я скоро, дорогая,
Петь, смеяться, плакать не смогу.

Вадим КЛЮЧЕВОЙ.

ТОМИК СТИХОВ

Его нашли бойцы под Перекопом.
Был этот томик каждому знаком,
Чуть тронутый и запахом окопа,
И ветром любопытным, и дождем.
В какие бы атаки не ходили,
В какие бы походы не пошли,—
Его в солдатском ранце мы хранили
И как свою винтовку берегли.
О, слово, пережившее века!
О, мудрая поэзия бессмертных,
О, книга, покоряющая сердце,
О, в жаркий бой зовущая строка.
Ты сон сгоняла на привале нашем,
Ты зажигала пламенем глаза.
Не потому ль:
„И умереть не страшно,
Тебя услышав“,—раненый сказал.
И в шелесте прочитанной страницы
Родился Петр,
Полтавский грянул бой...
... А над притихшей. сонною станицей
Алел рассвет полоской огневой.
Когда наутро зарычали пушки;
То пламенной,
Бессмертною строкой
Шагал с бойцами незабвенный Пушкин
В решительный,
Последний бой!

Леонид Иванов.

Стихи Василия Непомнящих

Свежим дыханием новой сталинской жизни веет от стихов Вас. Непомнящих. Любой советский поэт должен активно участвовать в строительстве социализма. Восхищается ли он советским человеком, радуется ли успехам своей страны, наблюдает ли природу — поэт не может об этом молчать, ибо его долг — «глаголом жечь сердца людей». Правда, не всем это одинаково удается.

В. Непомнящих — талантливый поэт. Об этом говорят его стихи, собранные в небольшом томике. Возьмем лучшее его стихотворение «Биография стихов», которым открывается сборник. В «Биографии стихов» рассказывается о родословной поэта, о его детстве, что было «стоптано, как зелень в мае», о тяжелой жизни бедняков до революции и о завоеванном счастье. Чувствуется, что создавая это стихотворение, поэт «горел душой», т. к. «большая ненависть взрывает старину строкой любой».

Выразительным и крепко сделанным кажется мне и другое стихотворение «Встреча». Сын встречается через три года с отцом, который в прошлом был «вечно злой на нескладную долю свою», всегда жаловался на «тяжелую жизнь, недород», но не верил в спаянность колхозного коллектива. Не помогали ничьи уговоры. Но «жизнь — хороший агитатор»:

Убедила!...
И вот — ты в колхозе теперь.
И тебя не узнать...
Срок — три года — большой ли?
Борода только стала немного белей,
Да слинял от дождей,
Продырявился войлок
Самодельной поярковой шляпы твоей.
Но в глазах твоих,
В голосе,
В жестах я вижу
Незнакомую бодрость.

Эта «бодрость» оправдана концовкой

«Нынче жизнь у нас такая—
Молодеют старики!»

Когда поэт находит нужные детали и окраску, читатель видит как живого «приземистого, широкоплечего предколхоза (стих. «Радость»), который, обходя посевы, с «нежностью в голубых глазах» берет в руки колос и любуется:

Вот оно —
Светлей улыбки, солнца ярче
Горит душистое зерно
В ладонях жестких и горячих.

Конечно, такая конкретность во много раз «светлей и ярче» простых восклицаний о «золотой радости», которых в стихах поэта встречается немало.

Преобладающее место в книге занимает лирика. Непомнящих умеет образно подмечать мелочи окружающей природы:

У самых ног моих качает
Ручей лучистую звезду.
Она смеется и не тонет,
Качается и не плывет.
Шагни вперед, нагнись — и вот
Звезда забьется на ладонях.

Такие лирические эскизы как: «Так и вижу: ты стоишь босая», «С острогой», «Цветок», «Грусть» и др., хочется запомнить наизусть. А это говорит о многом и, прежде всего, о большой работе автора, проявляющего иногда настоящее мастерство:

Только пламенем нашим лучистым
Узким кругом освещено
Под водою холодной и чистой
Каменистое яркое дно. (Стих «С острогой»).

В. Непомнящих — опытный и оригинальный переводчик ойротских поэтов и сказителей. Его перу принадлежит немало переводов, в том числе удачный перевод поэмы «Арбачи», написанной ойротским поэтом П. Кучияком. К сожалению, поэма не включена в книгу. Последний отдел книги представлен 17-ю ойротскими песнями в литературной обработке поэта. Каждая из них, имеющая по две—четыре строфы, глубоко эмоциальна и наполнена жизнеутверждающей силой. Освобожденный ойротский народ, овеянный советским патриотизмом, горячо любит и ценит свою родину и так выражает любовь и преданность к ней:

Не сгубит пожар даже рощу одну, —
Дружно потушим, товарищи!
Всех, кто пойдет на родную страну, —
Уничтожим в бою, товарищи!

Поражает простота и искренность песни «О Сталине».

Что есть краше, чем ты, многоглавый
Наш любимый Алтай золотой?
Есть ли более яркая слава,
Чем твоя, наш учитель родной?
Есть ли где-нибудь реки быстрее
Наших, мчащихся с гор стрелой?
Есть ли в мире вожди мудрее
И роднее, чем ты—родной?

Из остальных песен выделяются песни «О вождях», «О Ленине», «Про советских ребят», «Зарубежным братьям».

К недостаткам ряда стихов В. Непомнящих надо отнести небрежность в подборе рифм и повторение их (поселок — веселый, однажды — жадной, тут же — дружбы), неравномерность ритма и невнимательность к музыке слов. В стихотворении «Ночь в горах» сказано:

Нет в мире дорог,
Никого нигде нет.

При чтении этих строк вслух получается неприятное «вони».

В стихотворении «На лесорубе»:

Топоров распеву вторил
Пил веселый переклик.

Определение звуков топоров и пил сделано наоборот.

Несмотря на эти мелкие дефекты в поэзии В. Непомнящих, книга стихотворений «Веселый дол» хороша и дает нам право ждать от него и в дальнейшем таких стихов и такой песни, о какой он сам мечтает:

Чтоб наша радость, счастье, сила
В той песне светились, лучась,
Чтоб песня легкая бодрила,
Как влага быстрого ручья.

Мих. НЕБОГАТОВ,
техник-инвентаризатор горкомхоза.

ГОЛУБЬ

Почтовый мой голубь
Красивый растет,
Он храбрый, веселый,
Стремится в полет.

Как станет он краше
И больше, тогда
Я в армию нашу
Питомца отдам

Хороший, задорный,
Клюй спелые зерна,
Воркуй, голубок!
А грянут сраженья—
Бойцов донесенья
Доставишь ты в срок.

ЮРА ОДЖАГОВ, 14 лет,
Ростов-на-Дону.

Федор Бабаченко

(Из сборника «Комсомольцы на фронте». Отрывок).

Однажды вызвали в военкомат, предложили явиться с вещами. Так комсомолец Федор Захарович Бабаченко ... пришел в армию. Его зачислили в артиллерию, а вскоре назначили артиллерийским разведчиком.

Конца стояли перед укрепленным районом, не раз дерзкий разведчик уползал с товарищами в расположение противника, забирался в берлогу врага и возвращался с ценнейшими сведениями, с точно нанесенными на карту огневыми точками, укреплениями. По схемам, составленным Бабаченко, артиллеристы открывали огонь и в воздух летели исковерканные пулеметы, пушки, из траншей, как тараканы, разбегались белофинны. Высокого юношу с карими глазами часто видели на наблюдательном пункте, расположенном далеко за передовой линией, чуть ли не рядом с противником. Уходил он туда ночью, маскировался и целый день проводил на морозе, наблюдая за тем, что делается в стане врага. Временами он брал телефонную трубку и вполголоса говорил:

— Правее высоты 65,5 противотанковая пушка.

Через минуту — две в том месте, куда он указал, вздымались клубы огня и дыма.

11 февраля начались страдные дни. Бойцы шутили:

— Уборка началась, вишь как молотят. Точно на колхозном току.

И действительно, артиллеристы здорово «молотили». Там, где накануне вражеские укрепления скрывал густой лес, после сегодняшней артиллерийской подготовки остались одни пни да свалочные расщепленные стволы.

В день прорыва, как и всегда, Бабаченко находился с пехотинцами на передовой линии.

Когда огонь противника достигал такой силы, что нельзя было сдвинуться с места, командир батальона обращался к Бабаченко:

— Ну, артиллерист, дай-ка огоньку! Вон по той высотке. Житья они нам не дают, черти. И Бабаченко склонялся у телефонного аппарата.

А если снаряды рвались в стороне, он снова брал трубку и корректировал огонь. Снаряды ложились в цель. Финские пулеметы умолкали, и пехота продвигалась дальше.

Так, с боями шли от высоты к высоте, от села к селу. Противник был деморализован, но еще оказывал сопротивление, и часто разгорался жестокий бой.

Подошли к каменистой возвышенности, покрытой сосновым лесом.

На поляне перед высотой гранитными клыками торчали надолбы. Огромные валуны надежно укрывали финских стрелков. Первая атака не удалась. Пришлось отойти. Окопались в лощине.

— Что будем делать? — спросил разведчик у командира батальона.

Капитан Кравченко задумался.

— Что делать? Огонь нужен, да покрепче. Здесь без ваших гостинцев не обойдешься.

— Ладно. Будут гостинцы.

Захватив аппарат, Бабаченко пополз к высоте. Полз он долго. Прятался за камнями, пролез сквозь надолбы. Два раза его обстреляли снайперы. Пуля попала в наган. Показалось — кто-то палкой больно ударил по боку. Прикинулся мертвым. Долго лежал и снова полз, полз до тех пор, пока не приблизился к подножью высоты. До вражеских блиндажей оставалось не больше пятидесяти метров, а свои остались далеко позади — метрах в трехстах. Разведчик был один, и только тонкий телефонный провод связывал его с товарищами, с батареей. Он укрылся за камнями и дал первую команду. Несколько снарядов разорвалось позади блиндажей.

Новая команда, новый залп из орудий, снаряды разорвались ближе. Осколки со свистом пронеслись над головой, ударились в камень. Бабаченко подводит огонь все ближе и ближе к себе. Взрывы оглушают, летят камни. Федор знает, что класть снаряды ближе, чем на двести метров, рискованно: можно погибнуть от осколков. В голове мелькнула эта мысль, но он тотчас же ее отбросил. «Ничего, ребята бьют точно», думает Федор и передает новую команду. Он заставляет батарею стрелять почти по тому же месту, где лежит сам...

Бабаченко корректирует стрельбу до тех пор, пока за спиной не доносится голос:

— Здорово, артиллерист! Хорошая работа! Переноси в глубину.

Федор оборачивается. Видит капитана Кравченко, бойцов, ползущих к высоте.

— Куда вы лезете? Здесь же наши бьют. Вот рискованный народ!

Разведчик говорил таким тоном, словно он сам находился в нескольких километрах от поля боя.

Бабаченко тотчас же переносит огонь в глубину обороны противника. Красноармейцы бросаются в атаку, но кругом не слышно ни одного выстрела. Каменистая сопка была взята без боя, без потерь. Артиллерийский смерч уничтожил на высоте все живое. Только вражеские трупы, разрушенные блиндажи, разбитые пулеметы говорили о том, что белофинны готовились организовать здесь упорное сопротивление.

Бабаченко организовывать не выносил безделья. Когда ему не давали непосредственно артиллерийских заданий, он приходил в батальон и, если бойцы отправлялись в разведку, обычно говорил:

— Пойду, пожалуй, и я с вами. Давненько не ходил в разведку.

В одну из таких разведок ранили бойца Свириденко. Федор наклонился и стал перевязывать ему рану. В это время финны, обнаружив разведчиков, открыли минометный огонь. Укрыться было негде. Бабаченко лег на раненого и своим телом прикрывал его от осколков...

Если вперед нельзя было пройти открыто, он забирался в танк. Чтобы не занимать места, «не есть даром хлеб», как он говорил, Бабаченко из разведчика превращался в заряжающего и ходил в бой. А возвратившись на батарею, говорил командиру:

— У озера мы минометы обнаружили. Вот здесь, — указывал он на карте.

Однажды с Федором Бабаченко произошел случай, который он почему-то назвал крестинами, но купелью ему служила глубокая воронка, наполненная водой. В то время части Красной Армии, обойдя с фланга Выборг, приближались к Саймон - каналу — последнему укрепленному рубежу белофиннов. С целью преградить путь нашим наступающим частям, финны открыли шлюзы и вода затопила низины.

Батальон Кравченко подошел к селению А. Днем.

Без боя вошли в село. Кругом было тихо, но, как только стемнело, со всех сторон раздалась пулеметная стрельба. Финны окружили селение и отрезали батальон от основных сил.

Ночь, темень. Отходить некуда. Кругом враги. Ранили Кравченко. Бабаченко бросился в воронку и сразу же промок до костей: она была полна воды.

— Давайте аппарат!

Связист ползком потянул провод, поставил телефонный аппарат. Бабаченко связался со штабом. Доложил обстановку.

— Огонь нужен. Бейте по околице.

В темноте рвались снаряды, озаряя лес, дома. Федор, лежа в воде, руководил стрельбой. Вон там, справа, строчит пулемет.

— Правее ноль-ноль три. Шрапнелью. Огонь! — разлается его команда, и снаряды летят туда, где бьет пулемет.

Вот накапливаются финны... и в этом месте — точно — вспыхивают зарницы разрывов.

Три часа пролежал Бабаченко в ледяной воде около телефонного аппарата. Все селение он окружил оплошным кольцом артиллерийского огня. Сквозь эту преграду не мог прорваться в село ни один враг. К рассвету батальон вышел из окружения, потеряв трех человек ранеными: командира и двух красноармейцев.

Когда все атаки врага были отбиты, Бабаченко попытался выбраться из воронки. Это оказалось не так легко: шинель крепко примерзла к земле.

В эту ночь финны получили такой урок, что на следующий день без боя отступили на 13 километров.

Так вот и «крестился» Бабаченко.

Кончилась война, и, как нарочно, после войны Федор заболел гриппом. В госпиталь он не пошел, отлеживался на нарах. «Вот не везет, — думал Федор, — в воде лежал — хоть бы насморк получил. А здесь — на вот тебе!».

Когда нехватало терпения лежать, приходил в штаб, просил дать какую-нибудь работу. Обычно его выпроваживали обратно. Только как-то раз начальник клуба поручил ему разложить по столам газеты.

— Это по тебе работа, — сказал он, положив на стол груду газет.

Газеты были только что получены. Болела голова, разламывало кости, читать не хотелось. Но на первой странице одного из номеров в глаза бросился заголовок «Указ Президиума Верховного Совета».

«За образцовое выполнение боевых заданий командования на фронте борьбы с финской белогвардейщиной и проявленные при этом отвагу и геройство присвоить звания Героя Советского Союза с вручением ордена Ленина и медали «Золотая звезда»...».

Дальше шло перечисление незнакомых фамилий, а одним из первых стоял младший лейтенант Федор Захарович Бабаченко.

Он прочитал еще раз, не верил своим глазам. Да, так и написано: «младший лейтенант Федор Захарович Бабаченко».

Комсомолец-разведчик стал Героем Советского Союза.

Юр. КОРОЛЬКОВ.

Сообщение ТАСС

Агентство Рейтер распространяет сообщение, напечатанное в американской газете «Нью-Йорк таймс», в котором говорится, что за последние дни в Грецию прибыли из Советского Союза военные самолеты в количестве не то 120, не то 150 штук.

ТАСС уполномочен заявить, что все это сообщение Рейтер является фантазией его авторов и ни в какой мере не соответствует действительности.

Греческое телеграфное агентство опровергает измышления иностранной печати

Греческое телеграфное агентство опровергает распространившееся за границей сообщение о прибытии советских бомбардировщиков и истребителей в Грецию.

(ТАСС).

РЕЧЬ ИСМЕТА ИНЕНЮ

Анатолийское агентство (Турция) передает по радио основные выдержки, касающиеся внешней политики, из речи президента республики Исмета Иненю, которую он произнес первого ноября на открытии парламентской сессии.

Исмет Иненю заявил, что главным, определяющим моментом во внешней политике Турции является сохранение ее независимости и территориальной целостности. Исмет Иненю отметил, что отношения Турции со всеми ее соседями продолжали оставаться нормальными и что взаимоотношения между Турцией и Советским Союзом являются дружественными.

Перейдя к вопросу об итало-греческой войне, Исмет Иненю заявил, что Турция совместно с ее союзником Англией изучает вытекающие для нее последствия.

В заключение Исмет Иненю подчеркнул, что узы союзничества, связывающие Турцию и Англию, «крепки и непоколебимы».

(ТАСС).

ЗАРУБЕЖНАЯ ПЕЧАТЬ О ДЕЙСТВИЯХ ИТАЛЬЯНСКОЙ АРМИИ В ГРЕЦИИ И АФРИКЕ

Известный французский военный обозреватель газеты «Пари суар» Анри Биду, касаясь итальянских операций в Греции, заявляет, что главный удар, очевидно, будет направлен на Салоники (находятся на севере страны в 150 километрах от албанской границы). Это один из лучших в мире портов, имеющий хорошую естественную горную защиту с востока и запада. Салоники господствуют над всем Эгейским морем. Если бы итальянцам удалось захватить Салоники, то они перерезали бы Грецию на две части, обеспечив себе занятие всей восточной части страны.

В зарубежной печати высказываются предположения, что война в Греции будет сопровождаться усилением итальянских операций в Египте. Корреспондент швейцарской газеты «Де Лозанн» отмечает, что итальянцам удалось создать прочный опорный пункт в Ливии, откуда они ведут наступление на Египет. Позиции англичан в Египте менее крепки.

В то же время корреспондент подчеркивает, что между англичанами и итальянцами лежит пустыня, которую итальянцы не решаются перейти.

(ТАСС).

Увеличение производства самолетов в США

По сообщению газеты «Нью-Йорк таймс», военное министерство США намерено просить конгресс ассигновать дополнительно около 2 миллиардов долларов на постройку 20 тысяч бомбардировщиков.

(ТАСС).

Эвакуация французов из Англии во Францию

Как передает агентство Ассошиэйтед Пресс, 30 октября из Нью-Йорка в Англию вышел грузовой пароход для доставки во Францию находящихся в Англии французов. Пароход направлен с согласия Англии.

(ТАСС).

На снимке: английские танковые патрули в графстве Суссекс. Фото ТАСС.

ВОЕННЫЕ ДЕЙСТВИЯ МЕЖДУ ГРЕЦИЕЙ И ИТАЛИЕЙ

Как передают американские телеграфные агентства, итальянские войска проникли на греческую территорию на 30 миль в районе Брезники (около албанской границы). Итальянцы заняли Брезнику после ожесточенного боя, потеряв 42 человека убитыми и 60 ранеными. Греки потеряли 23 человека убитыми и 40 ранеными.

Итальянские войска до сих пор находятся на далеком расстоянии от главной оборонительной линии греков. Они не могут использовать свои механизированные части в горных районах, но широко применяют артиллерию.

Плохие метеорологические условия затрудняют операции итальянских воздушных сил. Однако 30 октября греческий город Патры дважды был подвергнут бомбардировке. Общее число убитых и раненых 250 человек.

По сведениям газеты «Нью-Йорк таймс», 30 октября на нескольких греческих островах высадились английские матросы. Английские военные суда минировали побережье Греции. В Северной Греции приземлились английские самолеты.

Еще ни в одном пункте греческой территории, сообщает агентство Рейтер, итальянцы не вошли в соприкосновение с основными оборонительными позициями греков. Рано утром 31 октября греческие военные корабли в течение часа обстреливали из орудий передовые посты итальянских войск на греко-албанской границе.

1 ноября впервые был совершен налет итальянской авиации на столицу Греции Афины.

Как передает агентство Ассошиэйтед Пресс, итальянские войска, при поддержке тяжелой артиллерии и авиации, предприняли генеральное наступление из района у северной границы Греции и Албании. Наступление ведется в направлении Флорины, от которой идет дорога на Салоники.

По сообщению агентства Юнайтед Пресс, Англия посылает большое количество вооружения в Грецию.

(ТАСС).

Англо-германская война

Германская военная сводка сообщает о новых налетах на Лондон и военные об'екты Центральной и Западной Англии. 30 октября ночью бомбардировки усилились. Днем 31 октября германская дальнобойная артиллерия обстреляла английский порт Дувр.

Английские торпедные катеры, воспользовавшись туманом, пытались приблизиться к берегу Фландрии. Артиллерия германского военно - морского флота взяла эти катеры под обстрел и заставила их повернуть обратно.

В сообщении английского министерства авиации говорится, что, несмотря на неблагоприятные условия погоды, соединения английских бомбардировщиков предприняли в ночь на 31 октября налеты на различные районы Германии. Были атакованы также порты Ла-Манша, находящиеся под германским контролем.

Ввиду особо неблагоприятных метеорологических условий, — говорится в германской военной сводке, — английская авиация 31 октября совершенно бездействовала. Германская авиация, напротив, продолжала бомбардировку Лондона и других важных в военном отношении об'ектов Южной, Центральной и Западной Англии. К западу от Лондона бомбардировкой взорваны склады боеприпасов.

Утром первого ноября налеты на Лондон и другие города Южной Англии возобновились. На аэродромах было уничтожено много самолетов.

Английское министерство авиации также сообщает, что 31 октября из-за плохой погоды налеты на Германию не производились. В ночь на первое ноября небольшое соединение английских бомбардировщиков атаковало нефтехранилища и другие об'екты в Неаполе (Италия).

(ТАСС).

Крупный мелькомбинат в Кемерове

В 1941 году в городе Кемерове намечено строительство мелькомбината, который будет обслуживать значительную часть районов Кузбасса: Кемеровский, Топкинский, Барзасский, Крапивинский и другие. При мелькомбинате будет элеватор для хранения зерна.

На строительство и оборудование этого комбината ассигновано 25 миллионов рублей. Строительство начнется в начале 1941 года. Сейчас идет разбивка строительной площадки.

НОВАЯ ХИМЛАБОРАТОРИЯ

В целях более полного и правильного использования отходов местных химических заводов, промкомбинат горисполкома открывает при химтехникуме химическую лабораторию.

Особенность лаборатории состоит в том, что она будет работать над рецептированием отходов для выработки местной промышленностью таких видов химпродуктов, как ультрамарин, уксусная эссенция, скипидар и др. Это позволит расширить ассортимент товаров широкого потребления.

Сейчас производится подготовка и оборудование помещения, укомплектование штатов и другие работы.

Лаборатория вступит в действие в первой половине ноября этого года.

КУЛЬТТОВАРЫ К ПРАЗДНИКУ

Магазины «Роскультторга» значительно расширили ассортимент культтоваров. Имеются в продаже шелковые знамена, красочные портреты на полотне, музыкальные инструменты: баяны, скрипки, гитары и т. д., а также различные канцелярские и ученические принадлежности, спорттовары.

К празднику магазины вновь получают большую партию культтоваров, в числе которых имеются коньки, спортобувь, грампластинки, портреты, плакаты, велочасти и т. д.

Земля для подсобных хозяйств

Для организации подсобных молочно - овощных хозяйств при промышленных предприятиях Кемерова, Новосибирский областной исполнительный комитет выделил три тысячи гектаров земли в распоряжение Кемеровского горисполкома. Это количество выделенной земли находится в прилегающих к городу районах—Крапивинском и Титовском.

Сейчас горисполком распределяет ее между промышленными предприятиями города.

ВЫСТАВКА ГОТОВИТСЯ К БУДУЩЕМУ ГОДУ

Немногим больше двух недель прошло со дня закрытия Всесоюзной сельскохозяйственной выставки 1940 года. Но в выставочном городке работы не прекращаются ни на один день. Тысячи людей деятельно готовят ее к 1941 году. Сотни растений, доставленных в Москву со всех концов Союза, бережно укрываются от морозов. Экспонаты вывозятся на зиму из павильонов в специальные хранилища. Работники выставки уточняют тематические планы. Художники и скульпторы обсуждают проекты оформления.

По всей стране идет отбор лучших хозяйств и передовиков социалистического земледелия, достижения которых будут показаны на выставке будущего года. Около 80 процентов кандидатов уже намечено. В январе, после окончательного подведения итогов сельскохозяйственного года, главный выставочный комитет приступит к утверждению первых экспонатов.

В районные земельные отделы поступают тысячи заявлений от желающих участвовать в выставке 1941 года.

В Москву начали прибывать натуральные экспонаты для выставки будущего года: снопы пшеницы, ржи, образцы технических культур. Первые экспонаты доставлены с Алтая. Среди них многолетние травы, зерновые культуры, продукты животноводства, овощи.

Только из урожая нынешнего года в павильонах выставки в будущем году ожидается более пятидесяти тысяч образцов всех видов и сортов культур, выращиваемых в нашей стране.

Главный выставочный комитет продолжает присуждение наград участникам выставки 1940 года—хозяйствам и передовикам, показавшим лучшие образцы работы. Награды присуждены по Молдавской и Карело - Финской ССР, Хакасской автономной области, Калмыцкой АССР и др.

(ТАСС).

Месячный план выполнили за 7 дней

С 20 октября по Кемеровскому району разрешена охота на колонка, белку и горностая.

Лучшие стахановцы, мастера охотного промысла тт. Холкин, Степанов, бригада тт. Шайхалисламова и Щербинина к этому времени тщательно проверили состояние капканов, кулемок, лыж, а также осмотрели места сосредоточения белок, горностаев и пр.

Благодаря хорошей подготовке, эти товарищи октябрьский план выполнили за 7 дней на 250 — 300 проц.

В целом по Кемеровскому отделению «Заготкожсырье» план выполнен на 125 проц.

ПОПРАВКА

В статье Г. Зюзькова «Полностью выполнить план ширпотреба» («Кузбасс» от 29 октября) в числе предприятий, не выполняющих производственную программу, ошибочно упоминается артель «10 лет Октября».

Происшествия

Группа воров. 28 октября уголовным розыском задержана группа воров, в которую входили: Полоротов Ф. Ф. — 1921 года рождения, Какоулин П. В. — 1921 года рождения и Коренков В. Ф. — 1921 года рождения. Эта группа в течение нескольких месяцев систематически занималась кражей. Так, ими похищено из склада стадиона «Восток» спортинвентаря на сумму 1508 рублей. Из склада артели «Кожобувь», взломав замок, они похитили кожтоваров на сумму 1710 рублей, ими совершено и ряд других крупных краж.

Вся эта группа арестована по делу ведется следствие.

Извещение

10 ноября, в 7 часов вечера, в помещении горкома ВКП(б) состоится семинар руководителей агитколлективов, зав. агитпунктами и докладчиков. На семинаре сделают доклады. тов. Писарцева «О коммунистическом воспитании детей в семье и в школе», тов. Петляковский «О коммунистическом воспитании трудящихся».

ГК ВКП(б).

Ответственный редактор С. КАЗАНСКИЙ.

ГОСЦИРК

НАЧАЛО МАТЧЕЙ ФРАНЦУЗСКОЙ БОРЬБЫ

под руководством арбитра Н. В. Башкирова, а также большая цирковая программа.

Начало в 8 час. вечера. Предварительная продажа билетов ежедневно в кассе цирка, с 2 час. дня до 8 вечера, в магазине универмага с 10 час. утра до 3 час. дня, с 4 час. до 6 час. 30 м. вечера.

4 ноября открытие цирка

Касса работает с 4 час. дня до 10 час. вечера.

ГОРТЕАТР

3 ноября днем «БЕЗ ВИНЫ ВИНОВАТЫЕ», вечером СЕМЬЯ КОВРОВЫХ.

5 ноября спектакля нет.

6 ноября торжественное заседание.

7, 10 ноября (премьера) ОПТИМИСТИЧЕСКАЯ ТРАГЕДИЯ.

8 ноября днем Оптимистическая трагедия, вечером спектакля нет,

9 ноября днем и вечером «БЕЗ ВИНЫ ВИНОВАТЫЕ».

11, 12 театр выходной.

Начало спектакля в 8 ч. 30 м. вечера

Начало дневн. спектакля в 12 час. дня.

Касса с 10 час. утра.

Касса в универмаге с 10 ч. утра до 4 ч. дня. Касса театра с 4 ч. 30 м. до 9 ч. веч.

КИНОТЕАТР „МОСКВА"

3 ноября последний день худож. фильм

„Крепость в степи"

(Капитанская дочка)

Начало сеансов: 12, 2, 4, 5.20, 7, 8.20, 10 час.

Касса с 10 часов утра.

4-го ноября только один день звуковой художеств. фильм

„МЫ ИЗ КРОНШТАДТА"

Требуются горэлектросети:

дворник, эл. монтер, конюхи, сторожа и техник по эксплоатации. Обращаться: ул. Октябрьская, против кинотеатра „Москва". 203—1

УРАЛЭНЕРГОМОНТАЖУ

СРОЧНО ТРЕБУЮТСЯ

для работы на месте и в от'езд обмуровщики 5, 6, 7 разрядов, слесари-монтажники по поверхностям нагрева котлов, слесари - паропроводчики. Обращаться: КемГРЭС, через коммутатор, тел. 75—2 звонка. 204—3

Строительству шахты „Ягуновская"

ТРЕБУЮТСЯ

в неограниченном количестве плотники, каменщики, землекопы и чернорабочие. Квартирами и общежитием поступившие на работу обеспечиваются. Для перевозки домашнего имущества и семейств предоставляется транспорт за счет стр-ва. Обращаться в отдел кадров стр-ва по адресу: шахта „Ягуновская", Комиссаровского сельсов. Кемеровского района.

Управление.

Международный обзор

В Юго-восточной Европе на Балканах возник новый очаг военных действий.

Утром 28 октября Италия пред'явила греческому правительству ряд требований. Италия настаивала, чтобы Греция предоставила ей на время войны некоторые важные пункты своей территории. Греческое правительство ответило отказом. В тот же день между Италией и Грецией начались военные действия на суше, на море и в воздухе.

Греция небольшая страна, насчитывающая 7,1 миллиона жителей. Она выгодно расположена на крайней южной оконечности Балканского полуострова. С запада и юго-востока она омывается морем. На севере вдоль ее границы тянутся горы. В этой гористой местности греческое правительство заблаговременно построило укрепленную полосу.

Вступив в войну, Греция обратилась за помощью к Англии. Английское правительство обещало ей свою поддержку. Английские военные корабли направились в греческие воды и участвуют там в боях против итальянского флота.

На суше итальянские войска ведут наступление из Албании, которая была занята Италией еще до начала нынешней войны в Западной Европе. По последним сообщениям американского телеграфного агентства Ассошиэйтед Пресс, наступающие итальянские войска до сих пор не достигли главной греческой оборонительной полосы.

* * *

Италия собирается повести новое наступление на Египет, подвластный англичанам. Итальянские газеты указывают, что приготовления к этому наступлению в основном уже закончены.

Англия стягивает подкрепления в Египет. В Средиземном море происходят передвижения английских военных кораблей. В Египет прибыл английский военный министр Иден. По сведениям иностранной печати, беседы Идена с египетским королем Фаруком должны уточнить позицию Египта, который, как известно, не находится еще в состоянии войны с Италией и Германией.

* * *

В своих мероприятиях по защите морских путей в Атлантическом океане, Англия получает поддержку от США. По сведениям иностранной печати, в последних франко - германских переговорах стоял вопрос о передаче Германии французских морских баз на африканском побережье. В связи с этим президент США Рузвельт направил послание главе французского правительства маршалу Петэну. По словам американских газет, в США не могут допустить, чтобы африканские базы Франции перешли под германский контроль. Печать США особенно подчеркивает значение Дакара.

* * *

На Дальнем Востоке продолжают усиливаться противоречия между Японией с одной стороны, Англией и Соединенными Штатами Америки, с другой.

В полном согласии с Соединенными Штатами, Англия решилась открыть движение по дороге, ведущей из английского владения Бирмы в глубинные районы Китая. Пытаясь отрезать Китай от внешнего мира, Япония потребовала от Англии закрытия дороги из Бирмы в Китай. В июле она этого добилась.

Теперь, после 3-месячного перерыва, движение по дороге Бирма — Китай возобновлено. Этот факт наглядно показал, насколько обострились за последние месяцы отношения Англии с Японией.

Н. ФЕДОТОВ.

АДРЕС РЕДАКЦИИ: гор. Кемерово, ул. Сталина № 74. Телефоны: ответственного редактора — 2-24; ответственного секретаря — 23; партийного отдела — 8-36; экономического отдела — 22, отдела рабкоров и писем трудящихся — 9-55; директора типографии — 3-96; стола заказов — 8-89.

МН6474. Гор. Кемерово, типография изд-ва газеты «Кузбасс». Заказ № 186. Тираж 13.000.