701384

ПРОЛЕТАРИИ ВСЕХ СТРАН, СОЕДИНЯЙТЕСЬ!

КУЗБАСС

ОРГАН КЕМЕРОВСКОГО ГОРКОМА ВКП(б) И ГОРОДСКОГО СОВЕТА ДЕПУТАТОВ ТРУДЯЩИХСЯ НОВОСИБИРСКОЙ ОБЛАСТИ

№ 191 (4534) 31 октября 1940 г., четверг. Цена 10 к.

СЕГОДНЯ В НОМЕРЕ:

ПЕРВАЯ СТРАНИЦА

Передовая — Честь и слава Героям Социалистического Труда. (Из передовой «Правды» за 29 октября 1940 года).
Присвоение звания Героя Социалистического Труда.
Предоктябрьское соревнование.
День нашей страны.

ВТОРАЯ СТРАНИЦА

Л. Никулин—М. В. Фрунзе.
И. Ивонин—За новый под'ем угледобычи.
Я. Брежнев — Оборонной работе — повседневное партийное руководство.

ТРЕТЬЯ СТРАНИЦА

На городской родительской конференции.
А. Кудряков — Новый Дисциплинарный устав Красной Армии.

ЧЕТВЕРТАЯ СТРАНИЦА

Военные действия между Грецией и Италией
Англо - германская война.

ЧЕСТЬ И СЛАВА ГЕРОЯМ СОЦИАЛИСТИЧЕСКОГО ТРУДА!

Сегодня публикуется Указ Президиума Верховного Совета СССР о присвоении звания Героя Социалистического Труда товарищам Токареву Ф. В., Поликарпову Н. Н., Шпитальному Б. Г., Грабину В. Г., Яковлеву А. С., Микулину А. А., Климову В. Я., Иванову И. И. и Крупчатникову М. Я. Эти товарищи, составляющие гордость нашей передовой техники, награждены за выдающиеся достижения в области создания новых типов вооружения, поднимающих оборонную мощь Советского Союза. Люди передовой науки, передовой технической мысли, они продемонстрировали перед всей страной, перед всем многомиллионным советским народом свою исключительную энергию, свои глубокие познания и свои крупные конструкторские таланты. Высокая награда — звание Героя Социалистического Труда является достойной оценкой их трудовых подвигов, их неустанной работы, направленной ко благу матери-родины.

В шуме моторов мощной советской авиации мы слышим биение сердца таких замечательных деятелей техники, как Николай Николаевич Поликарпов, Александр Сергеевич Яковлев, Владимир Яковлевич Климов. Труды Василия Гавриловича Грабина, Ильи Ивановича Иванова, Михаила Яковлевича Крупчатникова отражены в силе могучей советской артиллерии, неоднократно наносившей на полях сражения жестокие удары врагам. Замечательный талант Федора Васильевича Токарева поставил на вооружение Красной Армии прекрасные образцы автоматического оружия, показавшего отличные качества на полях сражения. Благодаря трудам Бориса Гавриловича Шпитального, наша авиация получила возможность усилить свою огневую мощь и тем быть еще более грозной для противника.

Товарищ Сталин в речи на приеме делегации металлургов говорил:

«Лозунг «техника в период реконструкции решает все» имеет в виду не голую технику, а технику во главе с людьми, овладевшими техникой. Только такое понимание этого лозунга является правильным. И поскольку мы уже научились ценить технику, пора заявить прямо, что главное теперь — в людях, овладевших техникой. Но из этого следует, что если раньше однобоко делали ударение на технику, на машины, то теперь ударение надо делать на людях, овладевших техникой. Этого требует наш лозунг о технике. Надо беречь каждого способного и понимающего работника, беречь и выращивать его. Людей надо заботливо и внимательно выращивать, как садовник выращивает облюбованное плодовое дерево».

Судьба многих наших замечательных деятелей науки и техники является ярким свидетельством того, как забота партии и правительства помогает передовым людям нашего общества найти в себе талант и развить его. Николай Николаевич Поликарпов, Герой Социалистического Труда, начал свою деятельность с авиации еще в дореволюционные годы, но не был замечен и должным образом оценен. Только при советской власти он получил возможность работать в полную мощь своих сил и способностей.

В советской стране каждый способный человек может спокойно творить, созидать, зная, что все ценности, создаваемые им, идут на пользу родине и народа. Это сознание придает советским людям науки особую силу и ту творческую радость, без которой нельзя дерзать и двигать науку вперед.

В капиталистических странах миллионы трудящихся работают не на себя, а на капиталистов. Это превращает их труд в зазорное и тяжелое бремя. Соответствующим образом вырабатывается и психология человека, стремящегося по возможности избавиться от труда. У нас, в СССР, наоборот, самым желанным делом, заслуживающим широкого общественного одобрения, становится возможность быть Героем Труда, труда творческого, полнокровного, ибо только тот, кто трудится, окружен у нас почетом, любовью и уважением.

Социалистическое общество — это общество тружеников. Советский народ, ликвидировавший паразитические, эксплоататорские классы, видит в труде первую и основную обязанность гражданина, рассматривает труд, как дело чести, славы, доблести и геройства. У нас нет и не может быть различий, определяемых «благородным» происхождением и имущественным положением, но у нас есть градация общественных различий, основанная на трудовой характеристике людей: чем человек лучше работает, чем больше пользы своим трудом он приносит, тем окружен он большим почетом и уважением.

Еще в 1918 году Ленин писал:

«Учиться работать — эту задачу советская власть должна поставить перед народом во всем ее об'еме».

Годы, прошедшие с тех пор, как были сказаны эти слова, наглядно показывают, что советский народ научился работать по-настоящему, являя всему миру высочайшие образцы производительности. И это опять-таки происходит потому, что трудящиеся советской страны обрели радость труда, освобожденного от пут капиталистической эксплоатации, и работают для своего блага и для блага государства, для процветания социалистического общества. Каждый, кто оглянется вокруг себя, увидит замечательные результаты свободного социалистического труда свободных советских людей. Он увидит могучую социалистическую промышленность, увидит фабрики и заводы, возникшие там, где раньше лежали бескрайние пустыни. Он увидит мощные машины, обрабатывающие социалистические поля, — машины, построенные на советских заводах руками советских людей. Он увидит могучую Красную Армию, вооруженную первоклассным оружием, сделанным на советских заводах. Он услышит мощный гул моторов советской авиации, увидит тысячи и тысячи быстролетных машин, бороздящих советское небо, и все эти машины сделаны нами самими, на наших заводах.

Когда-то, в дореволюционное время в ходу были клеветнические рассуждения о косности и лени русского человека, якобы не умеющего работать. Жалким враньем выглядят эти рассуждения! Великая социалистическая революция освободила творческие силы народа, народ - богатырь поднялся во весь свой рост и трудится с великой энергией, не покладая рук, строя под руководством партии большевиков светлое здание коммунизма.

Сила и красота социалистического строя заключается в том, что у нас никогда не останавливаются на достигнутом, а идут вперед, открывая новые пути, новые дороги. Новаторство во всех областях науки и техники—вот поистине знамение нашего времени! Люди передовой науки, которым ныне присвоено высокое звание Героя Социалистического Труда, отличились именно потому, что они являются новаторами в своем деле и работают на благо самого святого для советских патриотов дела — обороны нашей родины.

Честь и слава Героям Социалистического Труда — пролагателям новых путей в науке и технике, беззаветным борцам за дальнейшее процветание и укрепление мощи социалистического отечества. Их имена овеяны немеркнущей славой!

(Из передовой «Правды» за 29 октября 1940 года).

Присвоение звания Героя Социалистического Труда

Указом Президиума Верховного Совета СССР от 28 октября 1940 года за выдающиеся достижения в области создания новых типов вооружения, поднимающих оборонную мощь Советского Союза, присвоено звание Героя Социалистического Труда с вручением ордена Ленина и золотой медали «Серп и молот» следующим товарищам:

Токареву Ф. В., Поликарпову Н. Н., Шпитальному Б. Г., Грабину В. Г., Яковлеву А. С., Микулину А. А., Климову В. Я., Иванову И. И., Крупчатникову М. Я.

(ТАСС).

В Народном Комиссариате Государственного Контроля

Народный Комиссариат Государственного Контроля Союза ССР проверил работу ряда предприятий.

Проверкой установлено, что Кольчугинский завод имени Орджоникидзе отпускал некомплектную и недоброкачественную продукцию, заводы «Москабель» и Московский металлопрокатный завод Наркомата цветной металлургии не используют правильно импортное оборудование, задерживая ввод его в эксплоатацию. Харьковский электромеханический завод не отгрузил своевременно указанного ему электрооборудования для импортного стана, полученного Московским институтом стали еще в июле 1938 года.

Установлены также факты антигосударственной практики разбазаривания сырья и материалов в первом Московском тресте хлебопечения.

Народный комиссар государственного контроля Союза ССР тов. Мехлис отстранил от работы и привлек к судебной ответственности директора Кольчугинского завода Н. А. Меркулова, заместителя начальника Главцветметсбыта Наркомата цветной металлургии Г. К. Коптелова, заместителя директора первого Московского треста хлебопечения Г. С. Романова, управляющего конторой снабжения этого треста П. Г. Угарова и его заместителя В. А. Сапегина.

На ряд лиц наложены административные взыскания.

ВРУЧЕНИЕ ВЕРИТЕЛЬНЫХ ГРАМОТ ПОСЛОМ ЯПОНИИ г-ном И. ТЕТЕКАВА

28 октября председатель Президиума Верховного Совета СССР тов. М. И Калинин принял чрезвычайного и полномочного посла Японии г. И. Тетекава, вручившего свои верительные грамоты.

(ТАСС).

Расширение торговой сети

В целях улучшения обслуживания трудящихся, проживающих на 3 участке Кировского района, Кировторг значительно расширил торговую сеть. Раньше здесь был всего один небольшой магазин (№ 24). Сейчас помещение магазина расширено. Дополнительно оборудовано 6 ларьков, в которых производится продажа рыбы, колбасы, сахара и других продуктов.

Расширение торговой сети значительно разгрузило магазины и создало для трудящихся возможность купить продукты без особой затраты времени.

ШИПИЦЫН.

ПРЕДОКТЯБРЬСКОЕ СОРЕВНОВАНИЕ

☆ ☆ ☆

Производственные успехи металлистов

В предоктябрьском социалистическом соревновании предприятий нашего города одно из первых мест принадлежит мехзаводу Кузбассугля (директор тов. Фролов). Производственный план за две декады октября коллектив завода перевыполнил в полтора раза.

Ведущее место в соревновании среди цехов завода по-прежнему занимает литейный цех (нач. тов. Устюжанин). В третьей декаде октября этот цех выполняет план на 180—188 проц. Лучший стахановец цеха, формовщик тов. Архандеев в последние дни октября довел производительность труда до 436 проц.

Успешно выполняют свои социалистические обязательства коллективы кузнечного, котельного и механического цехов. Многостаночники механического цеха, токари бригады тов. Шаповалова, новые нормы выполняют на 152 проц., шлифовальщики бригады тов. Нуждина — на 196 проц. Бригада гибщиков котельного цеха тов. Серганова брала обязательство выполнять новые нормы на 130 проц., а выполняет на 175 проц. В два раза перекрывают новые нормы звенья тт. Асякина и Губанова.

А. НАГАЙЦЕВА.

Артель „Промтранс" выполнила годовой план

Производственными подарками встречает XXIII годовщину Октября артель «Промтранс» (председатель т. Налимов). 20 октября артель выполнила годовой план по перевозке грузов в 1 миллион 700 тысяч рублей на 101,4 проц. До конца года коллектив артели обязался перевезти грузов еще на 250 тыс. рублей.

Лучшие показатели в работе за 9 месяцев этого года и в октябре имеют бригады тт. Вестина, Тимоходцева и Фонталина, выполняющие нормы на 130 проц. и больше.

Артель «Промтранс» хорошо подготовилась к зиме, ее транспорт полностью обеспечен фуражом. За образцовую постановку работы в артели, досрочное выполнение производственного плана, Всесоюзное управление промысловой кооперации наградило председателя артели тов. Налимова значком «Отличник промкооперации».

КТО ПОБЕДИТ?

Мастера музыкального цеха артели «Трудовой путь» тт. Захаров и Марков, фотографы тт. Бобрович, Яровиков, Халимонов и Шевелькина в честь всенародного праздника досрочно закончили выполнение годового плана. Сейчас каждый из них выполняет производственную программу на 150—250 процентов.

На гончарном заводе отличных результатов в работе добилась бригада мастера тов. Наумова. 9-месячную производственную программу бригада выполнила на 127,4 проц., значительно повысив качество продукции. В сапожном цехе стахановских показателей достигла бригада комсомольца Щеглова. Бригада выполняет план до 150 процентов.

Коллективы всех цехов артели «Трудовой путь» соревнуются между собой.

И. ПОКРЕПОВ,
председатель артели «Трудовой путь».

ДЕНЬ НАШЕЙ СТРАНЫ

Новые дороги

В ряде областей и республик РСФСР к Октябрьским праздникам заканчивается сооружение дорог, имеющих большое экономическое и культурное значение.

К праздникам будет закончено строительство магистрали Ярославль — Рыбинск, протяжением в 80 километров.

7 ноября открывается дорога Киров — Молотовск, протяжением около 34 километров. В Удмуртской АССР проложена автогужевая магистраль Ижевск — Глазов, длиною 136 километров.

Подходит к концу сооружение дороги Горький — Муром — Кулебаки. Общая длина магистрали — 230 километров.

Крупных успехов в предоктябрьском социалистическом соревновании добились дорожники Удмуртии, Башкирии, Московской, Кировской и ряда других областей.

(ТАСС).

Закончилась декада бурят-монгольского искусства

В государственном академическом Большом театре СССР состоялся большой концерт, в котором приняли участие все участники декады.

Как и все спектакли бурят-монгольского музыкально-драматического театра, концерт имел у зрителей огромный успех.

На заключительном концерте присутствовали руководители партии и правительства.

(ТАСС).

На снимке: Дом-музей М. И. Калинина в селе Верхняя Троица (Кашинский район, Калининская область), в котором жил М. И. Калинин.

Фото ТАСС.

Трудящиеся Таллина готовятся к празднику

К Октябрьским торжествам столица советской Эстонии Таллин примет праздничный вид. Художественно оформляются все центральные улицы, площади, общественные здания. Повсюду установлены радиорепродукторы. Работа по украшению города проводится по премированным конкурсным проектам.

Трудящиеся предприятий, учреждений разучивают к празднику песни, идут репетиции оркестров.

В Таллине после демонстрации состоятся большие народные гулянья.

(ТАСС).

ДВОРЦЫ КУЛЬТУРЫ, КЛУБЫ К XXIII ГОДОВЩИНЕ ОКТЯБРЯ

В городах и селах страны идет деятельная подготовка к XXIII годовщине Великой Октябрьской социалистической революции.

Многие колхозы Кубани заканчивают к праздникам строительство культурно - бытовых учреждений.

В клубах, дворцах культуры идут последние приготовления к празднествам. В Рязанской области 2 тыс. колхозных и совхозных кружков художественной самодеятельности готовят праздничный репертуар.

Весело проведут праздничные дни пионеры и школьники Тирасполя. В городском дворце пионеров состоится большой маскарад для учащихся школ.

(ТАСС).

На районных сельскохозяйственных выставках

В Александровске - Сахалинском и Петропавловске - Камчатском открылись сельскохозяйственные выставки, отображающие достигнутые колхозами, совхозами успехи в развитии сельского хозяйства.

На стендах выставки в Александровске красуются замечательные экспонаты овощей, в том числе 30 сортов картофеля, экспонаты тыкв, арбузов, дынь, выращенных в парниках.

На выставке в Петропавловске демонстрируются кочаны капусты, весом по полпуда. Всеобщее внимание привлекают первые камчатские яблоки, черная и красная смородина.

За последние шесть лет колхозы Петропавловского района вдвое увеличили посевные площади под овощами и зерновыми культурами.

(ТАСС).

Самолет, на котором летал Чкалов

29 октября с прибывшего во Владивостокский порт парохода началась выгрузка самолета, на котором Герои Советского Союза Чкалов, Байдуков и Беляков совершили исторический перелет от Москвы через Северный полюс в Соединенные Штаты Америки. Самолет доставлен сюда с Нью-Йоркской международной выставки.

(ТАСС).

М. В. ФРУНЗЕ

Михаил Васильевич Фрунзе родился в городе Пишпеке, бывшей Семиреченской области, Туркестанского края. Отец Фрунзе был в свое время, как крепостной князя Долгорукова, сдан в солдаты. После отмены крепостного права он поселился в Пишпеке, здесь изучил фельдшерское дело, работал и умер еще не старым [illegible]. После его смерти для семьи наступили трудные дни. Михаил Фрунзе учился в городе Верном, учился отлично, кончил гимназию с золотой медалью и поступил в Петербургский политехнический институт.

Был 1904 год. В стенах Политехнического института происходили бурные митинги, студенческие сходки и демонстрации. Фрунзе принял участие в политической борьбе и навсегда отдал себя делу революции. Он стал большевиком, активным пропагандистом в рабочих кружках. Его легко ранили во время одной стычки и выслали как политически неблагонадежного из Петербурга.

«Жребий брошен. Рубикон перейден...» — писал М. В. Фрунзе матери.

Это означало, что Фрунзе все свои способности, всю страстность своей благородной натуры, весь свой ум, решительность, смелость посвятил одной цели — борьбе за освобождение рабочего класса.

Он стал профессиональным революционером - большевиком.

Фрунзе работал в подполье в текстильных районах России, в Шуе и Иваново - Вознесенске, укрывался от полиции на нелегальных квартирах, жил среди ткачей, делил с ними нужду и горе. Его зверски избивали казаки, он сидел в царских тюрьмах, имевших самую жуткую славу. И во всех этих испытаниях Фрунзе показал себя бесстрашным, твердым, мужественным революционером.

Фрунзе был делегатом IV с'езда партии, собравшегося в Стокгольме. Здесь, на с'езде, Фрунзе впервые увидел Ленина, Сталина, Ворошилова.

Речи Ленина на с'езде, решительная тактика большевиков в самых важных вопросах революционной борьбы — в аграрном вопросе и вопросе вооруженного восстания — окрылили молодого революционера.

Он не терял надежды на победу в самые черные дни реакции. Товарищей изумляло поразительное хладнокровие Фрунзе. Царский суд дважды приговорил его к смертной казни. В камере смертников Фрунзе читал книги по политической экономии, изучал английский язык, делал выписки, работал так, как будто находился в полной безопасности и на воле.

В тюрьме он изучал военное дело. Это один из тех замечательных штрихов биографии полководца-большевика, которые будут восхищать будущие поколения.

Империалистическая война 1914 — 1918 гг. застала Фрунзе в каторжной тюрьме. В конце 1914 года он был сослан на вечное поселение в Сибирь. Он бежит из ссылки, пробирается на западный фронт, в действующую армию. Там он ведет привычную, любимую работу пропагандиста, создает ряд подпольных большевистских организаций. В феврале 1917 года он в Минском совете, в центре революционного движения на западном фронте.

Его влечет в тот край, где он работал в дни 1905 года и в годы реакции, где его — товарища «Арсения» (подпольная кличка Фрунзе) — до сих пор помнят и любят рабочие.

Фрунзе возвращается в Иваново и в Шую. Можно себе представить, с какой радостью ткачи встречают старого друга «Арсения»!

В октябрьские дни 1917 года он организует двухтысячный шуйский отряд, прибывает с отрядом в Москву и ведет его в атаку на юнкеров, засевших в гостинице «Метрополь».

Наступают годы гражданской войны. Фрунзе формирует отряды шуйских и ивановских пролетариев.

После подавления контрреволюционного восстания в Ярославле он назначается ярославским окружным военным комиссаром. Когда Колчак с помощью английских и французских интервентов угрожает самому существованию советской власти, Фрунзе назначается командующим 4-й Красной Армией и принимает командование ею в труднейших условиях и очень сложной обстановке.

В конце 1918 года пала Пермь. Товарищи Сталин и Дзержинский расследовали по поручению Ленина причины сдачи Перми. Выяснилось, что назначенные предателем Троцким военспецы при его прямом попустительстве разложили армию и дезорганизовали ее снабжение. Доклад Сталина на имя Ленина имел огромное значение для восстановления боеспособности армии.

Фрунзе, назначенный в декабре 1918 года командующим 4-й армией, сразу увидел результаты гнусной работы ставленников Троцкого: своеволие командиров, дух партизанщины в частях, отсутствие дисциплины.

Под командованием Фрунзе 4-я армия стала боеспособной, очистилась от ненадежных и преступных элементов, сделалась дисциплинированной, политически сознательной.

Как этого достиг Фрунзе? Биографы Фрунзе приводят замечательный эпизод—его решительные слова,

обращенные к командирам — нарушителям дисциплины. Они потребовали у Фрунзе об'яснения по поводу выговоров за парад.

«— Прежде всего я заявляю вам, что я здесь не командующий армией. Командующий армией на таком собрании присутствовать не может и не должен. Я здесь — член коммунистической партии... — так начал свою речь Фрунзе. — Вы угрожаете мне. Этим вы меня не испугаете. Царский суд дважды посылал меня на смерть и не заставил меня отказаться от своих убеждений. Я безоружен... Вы можете сделать со мною, что хотите, но я твердо заявляю... что в случае повторения подобных явлений буду карать самым беспощадным образом, вплоть до расстрела. Нарушая дисциплину, вы разрушаете армию. Советская власть этого не допустит...».

С таким чувством достоинства и мужеством говорил полководец-большевик Фрунзе с потерявшими чувство революционного долга людьми, перевоспитывал их и превращал в стойких и дисциплинированных командиров.

Чувство товарищества, забота о людях, врожденная жизнерадостность, чувство юмора — вот прекрасные черты характера Фрунзе. Вместе с тем у него была железная рука, эту руку чувствовали на себе враги революции, предатели, нарушители дисциплины и бездельники - болтуны. Не раз на фронтах он встречал верных и любящих его старых товарищей по подполью — ивановских ткачей, его крестников в революционном движении. Он находил и новых друзей; так, на восточном фронте он встретился с легендарным народным героем Чапаевым, и здесь возникла их благородная, боевая дружба. Здесь же, на восточном фронте Фрунзе нашел верного друга и товарища, члена Реввоенсовета Южной группы восточного фронта, В. В. Куйбышева.

Фрунзе было вверено командование Южной группой, т. е. 1-й, 4-й, 5-й и Туркестанской армиями. По плану Фрунзе, удар по колчаковцам следовало нанести не с фронта, а с фланга — с юга на северо-восток, — чтобы не дать армиям Колчака соединиться с белыми армиями, действующими на юге.

Под командованием Фрунзе Красная Армия прорвала фронт колчаковцев. Были взяты Бугуруслан, Бугульма, Белебей, затем Уфа. Воодушевляя войска, Фрунзе шел с винтовкой в цепи. Он был серьезно контужен.

Судьба Колчака была решена.

Велики заслуги Фрунзе в этой победе Красной Армии, но он не дает себе отдыха, и полки Красной Армии видят его вскоре на туркестанском фронте. Победоносная борьба с басмаческими бандами, свержение власти эмира бухарского, утверждение советской власти в Туркестане — вот результаты пребывания Фрунзе в этом крае.

Между тем Советскую республику ожидали новые испытания. Лето 1920 года, на юге, в Крыму, заклятые враги трудового народа собрались под знаменем барона Врангеля. Правящие круги Англии и Франции вооружили его армию. Иностранные специалисты укрепили по последнему слову техники того времени перекопские укрепления.

Предатель Троцкий старался придать врангелевскому фронту второстепенное значение и, как мог, мешал осуществлению сталинского плана разгрома Врангеля. Болезнь помешала товарищу Сталину довести до конца свой план. Выполнение его было возложено на М. В. Фрунзе.

В сентябре 1920 года Фрунзе назначается командующим южным фронтом. 28 октября начинается общее наступление Красных армий южного фронта.

В. И. Ленин писал Фрунзе:

«Помните, что надо, во что бы то ни стало, на плечах противника войти в Крым... Проверьте, изучены ли все переходы вброд для взятия Крыма».

В ночь с 7 на 8 ноября под огнем противника началось форсирование Сиваша, переход через болото, испещренное глубокими, наполненными водой, ямами. Одновременно началась атака Турецкого вала, защищенного густыми сетями проволоки, местами достигающими 10 — 15 метров высоты. Третий удар наши части нанесли у Чонгарского полуострова. Ослепляемые прожекторами, поражаемые пулеметным и орудийным огнем врага, они атаковали последний заслон белогвардейщины, последнюю преграду на пути к свободной и счастливой жизни.

Крым стал советским.

«...Какой необыкновенный героизм проявила Красная Армия, одолев такие препятствия и такие укрепления, которые даже военные специалисты и авторитеты считали неприступными», — говорил В. И. Ленин (Соч., том. XXVI, стр. 25).

Прошло двадцать лет, и Красная Армия, созданная Лениным и Сталиным, созданная Фрунзе и Ворошиловым, одолела еще более мощные препятствия и укрепления на Карельском перешейке. Красная Армия показала, что она полностью восприняла заветы полководца Фрунзе: решительный, молниеносный удар, верность долгу и строжайшую дисциплину.

Разгром Врангеля — одна из самых славных заслуг полководца-большевика М. В. Фрунзе.

Еще пять лет прожил М. В. Фрунзе. Несмотря на болезнь, он не оставлял любимого военного дела, он сделал еще много для укрепления обороны нашей страны, для усиления Красной Армии, очищения ее от троцкистской мрази. Он работал под руководством великого Сталина, рядом со своим боевым соратником— Ворошиловым. Тяжелая болезнь желудка причиняла ему невыразимые страдания. 31 октября 1925 года от паралича сердца М. В. Фрунзе умер.

4 ноября на Красной площади товарищ Сталин, провожая в последний путь своего друга, товарища, соратника, произнес такие слова:

«Товарищи, я не в состоянии говорить долго, мое душевное состояние не располагает к этому. Скажу лишь, что в лице товарища Фрунзе мы потеряли одного из самых чистых, самых честных и самых бесстрашных революционеров нашего времени».

Вся жизнь товарища Фрунзе в этих словах. Эта благородная и светлая жизнь послужит высоким примером молодому поколению борцов за коммунизм.

Л. НИКУЛИН.

ОБОРОННОЙ РАБОТЕ— ПОВСЕДНЕВНОЕ ПАРТИЙНОЕ РУКОВОДСТВО

В целях повышения качества военной подготовки трудящихся, организации Осоавиахима перестраивают свою работу. Вместо оборонных кружков, существовавших при первичных осоавиахимовских организациях, сейчас вводятся группы, команды и отряды членов Осоавиахима. Во главе указанных подразделений должны стоять лучшие командиры запаса, имеющие военную подготовку.

Перестройка оборонной работы в первичных организациях Осоавиахима предусматривает строевую и тактическую подготовку каждого члена Осоавиахима и, кроме того, подготовку по одной из военных специальностей.

В ряде первичных организаций перестройка началась. Например, на коксохимзаводе, заводе имени XVIII с'езда ВКП(б), на мехзаводе и др., уже подобран командный состав, начата организация группы, команд и отрядов.

Партийные и комсомольские организации этих предприятий деятельно участвуют в перестройке оборонной работы.

Однако, на некоторых предприятиях это дело предоставлено самотеку. Партийные организации не взялись еще за руководство по перестройке оборонной работы.

Например, секретарь партбюро гидрогенизационного завода тов. Кузьмин до сих пор даже не знает, что надо перестраивать работу Осоавиахима. Не «раскачались» еще секретари парторганизаций кирзаводов, Кемеровоторга, гормолзавода и др.

Необходимо отметить совершенно неудовлетворительное руководство со стороны районных и городского советов Осоавиахима. Работники этих учреждений продолжают сидеть в кабинетах, тогда как их место на производстве, в первичных осоавиахимовских организациях.

Необходимо партийным и комсомольским организациям, а также райсоветам и горсовету Осоавиахима по-боевому включиться в перестройку оборонной работы, развернуть социалистическое соревнование. Коммунисты должны показать личный пример в военной учебе.

Я. БРЕЖНЕВ.

Новое пополнение активистов Осоавиахима

Работники вахтерской охраны энергокомбината систематически работают над повышением уровня военных знаний. Учеба с каждым днем приносит свои прекрасные результаты.

В социалистическом соревновании за лучшую постановку оборонной работы наш отряд занимает одно из первых мест. Если на 1 апреля этого года в нашем коллективе было значкистов: ВС—15 человек, ПВХО — 32, ГТО — 21 и ГСО — 9 человек, то на 25 октября мы уже имеем сдавших все нормативы на оборонные значки: ВС — 51 человек, ПВХО — 96, ГТО — 34 и ГСО — 81 человек.

Отдельные активисты Осоавиахима, инициаторы оборонной работы тт. Одинцов, Гуров, Садилов, Карпов, Печерин имеют по четыре оборонных значка. Таких у нас насчитывается 15 человек. 26 активистов имеют по три значка, 46 — по два.

Одним из передовых активистов Осоавиахима является тов. Садилов, подготовивший по своей инициативе 40 значкистов ПВХО. 55 значкистов подготовил фельдшер пункта скорой помощи ГРЭС тов. Токарь.

Многие стахановцы вахтерской охраны, чтобы стать лучшими гранатометчиками, отличниками оборонной работы, повседневно тренируются. Активист стрелкового дела тов. Носов бросил гранату на расстояние 59 метров, при норме 35, Ключников — на 57, Люшаков и Скоблик—на 55, Васильев — на 52 метра и т. д.

Наш коллектив провел два похода в противогазах на 6 километров. Участниками похода эта задача также разрешена успешно. Сейчас нами тщательно подрабатывается вопрос о подготовке к зимним соревнованиям по лыжам. Для этого разработана специальная программа соревнований.

В настоящее время, в связи с перестройкой работы осоавиахимовских организаций, перед нами стоят большие задачи — каждому члену Осоавиахима овладеть одной из военных специальностей. Нет сомнения, что наш коллектив с этой ответственной задачей справится с честью.

Д. МАРИЕВ.

КОМСОМОЛЬЦЫ—АКТИВНЫЕ АГИТАТОРЫ

27 октября в Волынской области был проведен 18-километровый военизированный поход молодежи, посвященный выборам в местные Советы. В походе приняли участие 20 тысяч комсомольцев и несоюзной молодежи.

В дороге на остановках участники похода распространяли среди крестьян избирательную литературу, выступали с докладами о Сталинской Конституции.

(ТАСС).

СОБРАНИЕ ГОРОДСКОГО КОМСОМОЛЬСКОГО АКТИВА

29 октября, в клубе ГРЭС состоялось собрание городского комсомольского актива, посвященное 22-летию ленинско-сталинского комсомола.

Собрание актива под долго несмолкающие аплодисменты избирает почетный президиум в составе Политбюро ЦК ВКП(б), во главе с великим вождем трудящихся всего мира товарищем Сталиным.

Доклад о XXII годовщине комсомола сделал заместитель секретаря горкома ВЛКСМ тов. Павлов И.

— За 22 года,—говорит докладчик, — под руководством большевистской партии, комсомол прошел большой путь, преодолено много трудностей, завоевано немало побед. Но не таковы большевики, чтобы успокаиваться на достигнутом. Не этому учит советскую молодежь партия большевиков и лично товарищ Сталин. Они учат ее не обольщаться успехами, не зазнаваться, а итти вперед и вперед.

Всеми своими успехами в борьбе за коммунизм, в труде и учебе, советская молодежь, ленинский комсомол обязаны величайшим гениям человечества — Владимиру Ильичу Ленину и Иосифу Виссарионовичу Сталину.

Большим доверием пользуется комсомол у большевистской партии и Советского правительства. Работать и учиться так, чтобы с честью оправдать это доверие, всегда быть в авангарде борьбы на всех участках социалистического строительства, отдать все силы делу построения коммунизма — таков революционный долг, такова священная обязанность каждого члена ВЛКСМ.

— Нет сомнения в том,—говорит, заканчивая свой доклад, тов. Павлов, — что кемеровская комсомольская организация, выполняя исторические решения XVIII с'езда партии, решения III областной и VIII городской конференции ВЛКСМ, перестраивая свою работу на основе решений X и XI пленумов ЦК ВЛКСМ, добьется новых успехов на производстве, в учебе, а также в выполнении исторических Указов Президиума Верховного Совета СССР.

После доклада для участников собрания городского актива силами драматического коллектива клуба ГРЭС была поставлена инсценировка «У белого камня», рассказывающая о жизни и патриотизме советских пограничников.

ЗА НОВЫЙ ПОД'ЕМ УГЛЕДОБЫЧИ

Партия и правительство уделяют огромное внимание и оказывают повседневную практическую помощь угольщикам Кузбасса, создают все условия для выполнения и перевыполнения плана угледобычи. Указы Президиума Верховного Совета СССР от 26 июня и 10 июля послужили новой могучей основой для образцовой работы. Рабочие и инженерно-технические работники, воодушевленные этими историческими решениями, стали работать и руководить по-новому, с большей интенсивностью.

Если во втором квартале этого года производительность труда по тресту Кемеровоуголь составляла всего лишь 93,8 проц. к плану, то в третьем квартале она возросла уже до 98,2 проц., а за 21 день октября до 105,1 проц. к плану. Снижается и себестоимость тонны угля. Во втором квартале себестоимость тонны угля равнялась 94,1 проц., в третьем — 93 проц. и в сентябре— 90,2 проц. к плану.

Хороших результатов добились горняки в повышении качества угля. Особенно резко улучшилось качество угля в третьем квартале. В сентябре зольность угля ниже стандартной на 7,9 проц.

Эти успехи нарастают благодаря тому, что на шахтах треста повседневно крепнет трудовая дисциплина, все ярче разгораются огни социалистического соревнования, более массовым становится стахановское движение. Лучшие горняки рудника показывают прекрасные образцы социалистического отношения к труду. Забойщик шахты «Центральная» тов. Полунин за 28 дней октября выполнил новые нормы на 262 проц., орденоносец тов. Бобров — на 229 проц. тов. Шевелев — на 223 проц. Забойщик шахты «Северная» тов. Гусев за это же время выполнил норму на 215 проц. и тов. Гулин—на 230 проц.

Резко улучшили работу все шахты треста в сентябре и октябре. За сентябрь план угледобычи по тресту выполнен на 101,2 проц., по шахте «Северная» — на 104 проц., по шахте «Центральная» — на 103,8 проц. и по шахте «Пионер» — на 102 проц. Значительно повысилась угледобыча в октябре. В отдельные дни октября шахты дают небывалую в истории рудника добычу. Например, за 20 октября план треста был выполнен на 135,9 проц., за 25 октября на 145.8 проц.

Вызвав на социалистическое соревнование коллектив коксохимзавода, горняки рудника прилагают все усилия к тому, чтобы выйти победителями в этом соревновании. Предварительные итоги работы за октябрь свидетельствуют о том, что коллективы шахт по-большевистски борются за выполнение предоктябрьских социалистических обязательств. Коллектив шахты «Центральная» (главный инженер тов. Ратушков и парторг ЦК ВКП(б) тов. Миронов) за 28 дней октября выполнил государственный план на 109,1 проц. Пятый участок этой шахты, которым руководит тов. Денисов, еще 15 августа выполнил годовой план и сейчас не снижает темпов угледобычи. 3 участок, где начальником тов. Миланов, годовой план угледобычи выполнил 4 октября. К досрочному выполнению годового плана приближается еще ряд участков.

На 104,9 проц. выполнила план за 28 дней октября шахта «Северная» (зав. тов. Демьяненко, главный инженер тов. Кожевин, парторг ЦК ВКП(б) тов. Михайлов). Образцовой работой на этой шахте славятся коллективы участков, где начальниками тт. Перепелкин, Полуэктов и Попов. Значительных успехов в угледобыче добился также коллектив шахты «Пионер» (зав. тов. Комаров, главный инженер тов. Ангилевич, парторг ЦК ВКП(б) тов. Пичугин), выполнивший план угледобычи за тот же период на 103,9 проц., а участок № 1 этой шахты, которым руководит коммунист-инженер тов. Енютин, на 66 дней раньше срока закончил выполнение годового плана.

Не успокаиваясь на достигнутом, угольщики треста будут еще упорнее бороться за выполнение Указов Президиума Верховного Совета СССР от 26 июня и 10 июля, прилагают все усилия к тому, чтобы годовой план угледобычи выполнить досрочно, обеспечить высокое качество угля и тем завоевать первенство в соревновании с коксохимиками.

И. ИВОНИН,

управляющий трестом Кемеровоуголь.

НА ГОРОДСКОЙ РОДИТЕЛЬСКОЙ КОНФЕРЕНЦИИ

ЗА ТВОРЧЕСКОЕ СОДРУЖЕСТВО МЕЖДУ ШКОЛОЙ И СЕМЬЕЙ

(Из выступления тов. Филимонова — директора школы № 42).

В нашей стране, где дети согреты повседневной заботой партии и правительства, в области народного образования достигнуты огромные успехи. В 1940—1941 учебный год школы Кемерова вступили более организованно, более подготовленными. Но в учебно-воспитательной работе есть еще серьезные недостатки. Все еще низка успеваемость, слабы знания учащихся.

Причина кроется в том, что мы не добились еще единства действий между школой и семьей в воспитании детей.

Довольно значительная часть родителей не уделяет должного внимания, а нередко совсем не занимается воспитанием детей. Так, гражданка Ардашева не занималась воспитанием дочери, не контролировала ее поведение, в результате девочка два года подряд сидела в одном классе. Стоило Ардашевой изменить отношение к дочери, укрепить связь со школой, посоветоваться с педагогами, усилить контроль за поведением дочери, как положение резко изменилось. Сейчас ее дочь — отличница, комсомолка. Почти то же произошло с ученицей Камневой.

Но есть и такие родители, которые до сих пор не желают взяться всерьез за воспитание детей. Полная бесконтрольность со стороны гражданки Ф. за своим 9-летним сыном привела к тому, что ребенок недавно три ночи не ночевал дома и неизвестно где находился. Эта, с позволения сказать, мать проявила единственную заботу о ребенке, купила ему букварь, но через несколько дней вырвала половину букваря для... курения.

Есть такой родитель Комаров. Он работает начальником паровозного хозяйства Кемжелдора. Его дочь учится в 10 классе школы № 2. Недавно, за несколько лет первый раз, тов. Комаров пришел на родительское собрание вместе с сыном, который тоже учится, но в другой школе. В докладе я рассказал родителям, чьи дети как учатся, рассказал и о дочери тов. Комарова. После доклада он мне задает вопрос об учебе сына. Мальчик находился рядом с отцом и вовсеуслышание заявил: «Папа, напрасно спрашиваешь, ведь я учусь в другой школе». Вот до каких казусов доходит у некоторых нерадивых родителей отсутствие заботы о судьбе своего ребенка.

Мы должны направить все усилия семьи и школы в одну цель — воспитывать подрастающее поколение в коммунистическом духе. Для этого необходимо добиваться тесного содружества между школой и родителями. Для этого необходимо широко распространить и полностью использовать опыт черепановцев.

ПРЕДМЕТНЫЙ УРОК

(Из выступления тов. Михеева — бухгалтера треста № 30).

Мне кажется, что все присутствовавшие, прослушав доклад тов. Писарцевой, мысленно признают вину в ошибках, допускаемых в воспитании детей, и желают исправить их.

Расскажу о себе. Мы должны воспитывать из наших детей горячих патриотов родины, активных строителей коммунизма. Нередко родители не выполняют своего долга и ищут оправдание в «перегрузке работой». Я сам оказался в плену таких вредных настроений. Мне и в самом деле казалось, что занятый на производственной и общественной работе, я не имею возможности уделить необходимое количество времени для ребенка. Такое поведение чуть не привело к тяжелым последствиям. В конце прошлого учебного года перед моим сыном встала серьезная угроза остаться в седьмом классе на второй год.

И, представьте себе, не в ущерб работе и общественным обязанностям, я нашел время, чтобы помочь сыну восполнить пробелы. Один я, пожалуй, ничего не сделал бы. Пришла на [illegible] школа. Учителя, [illegible] ошибку, [illegible]отно пошли [illegible]ными усилиями м[illegible]ись блестящих результ[illegible]. Мальчик перешел в следующий класс и нынче учится сравнительно неплохо. Я горячо благодарен школе, чутким советским учителям, нашему мудрейшему из мудрых учителю и другу, отцу советской детворы — товарищу Сталину за заботу о наших детях.

Хочется отметить, что пионерские организации в школах нашего города работают еще слабо. Нередки случаи, когда вожатые не отвечают требованиям. Необходимо, чтобы пионерские отряды, комсомол воспитывали наших детей в духе организованности, дисциплины, крепкой товарищеской спайки.

Дневник конференции

Около 400 делегатов кемеровской родительской общественности собралось в городском театре 28 октября, чтобы обсудить вопрос о воспитании детей в школе и семье. С содержательным докладом на эту тему выступила тов. Писарцева — один из лучших педагогов города. Доклад был прослушан с большим вниманием. Очень жаль, что столь интересный доклад был недостаточно насыщен конкретными фактами из местной жизни и потому звучал несколько отвлеченно.

Конференция явилась значительным событием в жизни города и, безусловно, принесет благие результаты в улучшении воспитания детей в школе и в семье.

В прениях выступило 9 человек. Большинство выступавших останавливалось на огромных успехах в деле народного образования, достигнутых в нашей стране за годы сталинских пятилеток, говорили об огромной заботе партии и правительства о советской детворе, о ее воспитании и образовании, отмечали недостатки в постановке учебно-воспитательной работы, все еще слабое участие родителей, семьи в воспитании детей. Товарищи подчеркивали необходимость привлечения к воспитанию детей самой широкой общественности, решительно добиваться такого положения, чтобы каждый отец и мать ребенка, каждая семья образцово выполняли свой долг перед советским обществом — воспитывали детей в духе коммунизма.

Ниже мы публикуем выступления делегатов конференции.

Кровное дело профсоюзов

(Из выступления тов. Ахметзянова — председателя завкома ГРЭС).

Профсоюзы должны помочь школе воздействовать на родителей, чтобы заставить их больше заниматься воспитанием детей, выполнять советские законы о браке, семье и опеке, о всеобуче и т. д. Это—кровное дело профсоюзов.

Наш завком в этом направлении кое-что предпринимает. Сейчас мы вместе с педагогическим коллективом подшефной школы (школа № 7) готовим созыв общешкольного родительского собрания. Надеемся, что оно даст много для того, чтобы мобилизовать родительскую общественность на улучшение воспитания детей.

Завком добился, что за время летних каникул около 150 человек — детей рабочих, инженерно - технических работников и служащих энергокомбината отдохнули в лагерях, санитарных площадках и т. п.

Некоторым членам профсоюза оказана материальная помощь. Такая помощь оказана тов. Стасунас, стахановке, работающей на ГРЭС около 10 лет, для того, чтобы она могла обеспечить детей всем необходимым и послать в школу. Сейчас ее дети учатся хорошо. Но для некоторых родителей и материальная помощь не идет впрок. Мы оказывали большую помощь работницам Малышевой и Севастьяновой, однако, желанных результатов не добились. Их дети не учатся и до сих пор. К таким родителям необходимо применять суровые меры взыскания по существующим законам.

Укреплять советскую семью

(Из выступления тов. Сокуновой — домохозяйки, район школы № 23).

У нас есть еще отдельные семьи, которые не только не выполняют хотя бы самых элементарных требований по воспитанию детей, а, наоборот, морально растлевают их.

В школе № 23 учится дочь Л. Девочка пьет водку, курит, ругается площадной бранью. Об уважении к старшим с ее стороны и говорить нечего. Она оскорбляет и малых и старых.

Все эти хамские навыки девочке привиты семьей Л. Родители часто пьют, учиняют дебоши, принуждают пить и дочь — несовершеннолетнюю ученицу. Отец девочки около 3 месяцев нигде не работал, а семья жила на широкую ногу. Оказалось, что он был связан с группой воров, которые сейчас осуждены и изолированы.

Или другой пример. В районе школы № 23 живут пожилые супруги Р. У них воспитывается внук — сирота. Нередко ребенку приходится обливаться слезами по милости своей свирепой бабушки, которая его систематически избивает.

Таких, морально развращенных людей, нужно сурово наказывать. Одновременно все силы общественности, все средства воспитания необходимо использовать для укрепления советской семьи.

ЗАБОТИТЬСЯ ОБ АВТОРИТЕТЕ ПЕДАГОГА

(Из выступления тов. Шпехт — домохозяйки).

Родители, безусловно, должны вместе со школой воспитывать детей. Они обязаны заботиться об укреплении авторитета педагога. Приведу пример. В школе № 18, где учится моя дочь, примерно, в средине прошлого учебного года в одном из классов учительница А. была заменена учительницей Б. Дети стали выражать недовольство новой учительницей, хотя основания для этого не было. Новая учительница была ничем не хуже своей предшественницы. Но недовольство раздувалось только потому, что, по мнению отдельных учеников, учительница Б. поступает несколько не так, как поступала учительница А. Таким настроениям была подвержена и моя девочка. В этом случае достаточно было родителям поддержать явно неправильные настроения детей и дело с авторитетом учительницы, а, следовательно, и с дисциплиной, и с успеваемостью в классе могло бы окончиться очень печально. Я стала часто беседовать с дочерью о работе учительницы, старалась влиять на ее подруг, сходила в школу, поговорила там. И мои усилия увенчались успехом. Дети полюбили учительницу.

Родители виноваты в недостатках в воспитании детей, особенно когда дети находятся вне школы. Но часть вины должна взять на себя и школа, в частности комсомольские и пионерские организации. Педагоги правильно требуют, чтобы ребенок соблюдал строгий режим дня. Бороться за выполнение этого требования должны все. Однако вожатые пионерских отрядов нередко сами нарушают режим дня детей. Задерживают их иногда до глубокой ночи. В прошлом году 8 марта группа пионеров была задержана вожатым до 2 час. ночи в клубе ГРЭС, где они выступали с концертом на банкете. Некоторые папаши и мамаши там изрядно напились, а дети должны были выступать для увеселения этих людей. Подобных безобразий допускать нельзя.

РОДИТЕЛИ ДОЛЖНЫ ДЕЙСТВОВАТЬ СОГЛАСОВАННО

(Из выступления тов. Шелахова—председателя родительского комитета школы № 42).

Как уже сказала в докладе тов. Писарцева, между отцом и матерью должна быть полная согласованность по вопросу о воспитании детей, ибо только при этом условии можно добиться желаемых результатов.

Недавно мне передали такой случай. У ученика С. отец и мать работают на производстве. После школы он дома сидит один. Строго выполняя наказ родителей, мальчик не пускал посторонних в квартиру в их отсутствие. Но вот однажды приходит группа учеников той же школы, где учится С., требует впустить их в квартиру, но получает отказ. Тогда пришедшие начинают ломиться насильно, браниться. Только с помощью двух женщин - соседок, удалось их отогнать. Мне поступила жалоба. В тот же вечер иду к родителям мальчика, возглавлявшего эту хулиганскую выходку. Отец мальчика — рабочий, стахановец. Рассказываю ему суть дела. Отец строгим тоном, совершенно правильно, потребовал об'яснения от сына. Но мамаша взяла его под защиту. Сын стоит тут же и слушает, как папа и мама поссорились из-за его проделок, недостойных ученика советской школы, и делает вывод: «Раз мама защищает, значит можно себе позволить более каверзные вещи, лишь бы скрыть от папы». Ребенок начинает учиться врать, лицемерить, и все это под благосклонным покровительством слабохарактерных мамаш, или, наоборот, папаш. А вранье и лицемерие — качества не советского человека. Мы обязаны воспитывать в ребенке качества человека социалистического общества.

Без участия родителей, школа не в состоянии справиться с задачей воспитания детей. В организации родителей большую роль призваны сыграть родительские комитеты. Мы перестроили работу комитета в соответствии с этими задачами. Создали комиссии: воспитательную, по внешкольной работе, по контролю за работой столовой, вовлекли в их работу родительский актив, установили дежурство родителей в школе. Уже видны результаты. Улучшилась работа столовой в школе, повышается успеваемость, дисциплина. Но мы не успокаиваемся на этом, считаем, что сделано мало. Следует упорно и настойчиво работать и по-настоящему помогать школе в воспитании детей. Привлечь к этой работе шефов.

Новый Дисциплинарный устав Красной Армии

Красная Армия получила новый Дисциплинарный устав, введенный в действие народным комиссаром обороны маршалом Советского Союза тов. С. К. Тимошенко 12 октября 1940 года.

В Красной Армии сейчас коренным образом перестраивается обучение и воспитание войск в соответствии с указаниями партии, правительства, лично товарища Сталина. Новый Устав поможет этой перестройке, направленной на еще большее повышение могущества наших вооруженных сил. Устав еще сильнее укрепит воинскую дисциплину, основанную на беспрекословном выполнении приказов командиров (начальников), которые облечены советским правительством всеми правами по руководству и воспитанию войск.

В первой главе Устава определены общие положения советской воинской дисциплины.

Без строжайшей дисциплины нет армии. Поэтому первейшая забота командира — воспитание высокодисциплинированных бойцов. Воинская дисциплина в Красной Армии, гласит Устав, зиждется на однородности классовых интересов ее личного состава, на беззаветной преданности ее воинов своему народу, на чувстве высокой ответственности каждого военнослужащего за дело обороны социалистической родины.

Устав поднимает значение единоначалия в Красной Армии. Командир — полновластный руководитель и воспитатель войск. Подчиненные обязаны беспрекословно подчиняться своим командирам и начальникам. Приказы командира должны выполняться беспрекословно, немедленно и с полным напряжением сил. Никакие трудности, лишения и невзгоды, даже опасность смерти, не должны помешать выполнению приказа командира. Невыполнение приказа является преступлением и карается судом Военного трибунала.

Командир отвечает за своих подчиненных и за состояние дисциплины в части. Он не должен давать никакой поблажки нарушителям дисциплины. Устав указывает: «В случае неповиновения, открытого сопротивления или злостного нарушения дисциплины и порядка, командир имеет право принять все меры принуждения, вплоть до применения силы и оружия». Следовательно, Устав дает в руки командирам самые крайние меры принуждения, вплоть до применения оружия на месте. Такие же меры должны быть приняты против трусов, при попытке самовольно оставить свое место в бою, бросить оружие или сдаться в плен. Применяя в таких случаях оружие, командир не отвечает за последствия.

Давая в руки командира такую власть, Устав в то же время требует «непрестанно воспитывать своих подчиненных в духе выполнения всех требований воинской дисциплины, развивать и поддерживать у них сознание высокого значения звания воина Красной Армии, призванного беззаветно защищать свою Родину — Союз Советских Социалистических Республик».

Глава вторая Устава определяет дисциплинарные взыскания, налагаемые на военнослужащих властью прямого или непосредственного начальника независимо от того, подчинены они ему постоянно или временно. Взыскания налагаются не только за совершенные проступки по службе, но и за нарушение общественного порядка. Каждый военнослужащий, где бы он ни находился, должен служить образцом воинской дисциплины.

Меры дисциплинарных взысканий, накладываемых на рядовых бойцов, таковы: личный выговор, выговор перед строем, неувольнение из расположения части на срок до шести недель, назначение в наряд вне очереди (не свыше 8 нарядов), простой арест с содержанием на гауптвахте до 20 суток, строгий арест с содержанием на гауптвахте до 10 суток, предание красноармейскому товарищескому суду.

Гораздо строже меры дисциплинарного взыскания по отношению к младшему начальствующему составу действительной и сверхсрочной службы. Это вполне понятно: младший командир находится всегда среди красноармейцев, он их ближайший воспитатель, он должен, значит, быть образцом дисциплинированности и требовательности. Для этой категории лиц Устав устанавливает такие меры: снижение в должности, отстранение от должности с разжалованием в рядовые и (для младшего начальствующего состава сверхсрочной службы) увольнение в запас. С младшего начальствующего состава сверхсрочной службы удерживается за время нахождения под арестом на гауптвахте из заработной платы: при простом аресте — 25 проц. суточного заработка за каждый день ареста, при строгом аресте — 50 процентов.

Наиболее высокие требования Устав пред'являет к среднему и старшему командному и начальствующему составу. Командир отвечает за своих подчиненных, он должен всегда быть к ним требовательным, строгим и справедливым.

К лицам этой категории командного и начальствующего состава применяются следующие меры дисциплинарного взыскания: лишение очередного отпуска на срок до 15 суток, лишение на срок до 6 месяцев процентной надбавки к заработной плате за выслугу лет, снижение в военном звании, снижение в должности, отстранение от командования, увольнение в запас или отставку. Кроме того, лица среднего и старшего начальствующего состава могут подвергаться домашнему аресту с исполнением служебных обязанностей и с удержанием 50 проц. суточной заработной платы за каждый день ареста.

Глава третья Устава говорит о правах командиров и начальников налагать дисциплинарные взыскания на рядовой и младший начальствующий состав.

Устав повышает права младшего начальствующего состава в отношении рядовых бойцов, поднимает авторитет младшего командира. Командир отделения имеет право в отношении лиц рядового состава «об'являть личный выговор, об'являть выговор перед строем отделения, лишать увольнения из расположения части на срок до одной недели, назначать в наряд вне очереди (не свыше одного наряда)».

Глава четвертая определяет дисциплинарные права командиров и начальников в отношении лиц среднего, старшего и высшего начальствующего состава. Особенно подчеркиваются права командира полка, который может «в военное время, а в случаях не терпящих отлагательства, и в мирное время отстранять от командования лиц начальствующего состава до командира роты включительно, немедленно донося об этом по команде».

Военнослужащие, где бы они ни находились, всегда должны быть образцом воинской дисциплины — в госпитале ли на излечении, или в отпуске, или в командировке при выполнении специального задания. Поведение военнослужащего в этих случаях особо важно. Он выбывает из части и как бы выходит из подчинения своего прямого начальника. В отношении таких военнослужащих Устав (глава пятая) предоставляет дисциплинарные права начальникам гарнизонов, комендантам городов, комендантам железнодорожных и водных станций, начальникам военных лечебных учреждений.

В главе шестой Устава устанавливается порядок наложения дисциплинарных взысканий. Здесь необходимо отметить следующее: «Налагать дисциплинарные взыскания на начальников, в том числе и на лиц младшего начальствующего состава, в присутствии подчиненных воспрещается». Этим самым ограждается достоинство и авторитет командира перед подчиненными. Старший начальник не имеет права отменять дисциплинарное взыскание, наложенное младшим, если последний не превысил своих прав.

Командир должен поощрять примерных и отличившихся в боевой и политической подготовке бойцов. Устав устанавливает средства поощрения и награды.

Новый Дисциплинарный устав будет иметь большое воспитательное значение для всего личного состава Красной Армии. Образцово и беспрекословно выполняя Устав, бойцы, командиры и политработники еще выше поднимут свою боевую готовность, а значит, и обороноспособность нашей социалистической родины.

А. КУДРЯКОВ.

Нота итальянского правительства Греции

Агентство Стефани передает содержание ноты итальянского правительства, врученной Греции 28 октября.

В ноте указывается, что в течение нынешней войны греческое правительство заняло позицию, которая противоречила обязанностям нейтрального государства. Греческое правительство допускало использование греческих территориальных вод, побережья и портов английским флотом, позволило англичанам организовать службу военной информации на греческом архипелаге в ущерб Италии.

Далее в ноте содержится требование предоставить итальянским вооруженным силам право занять несколько стратегических пунктов на территории Греции на все время продолжения войны с Англией.

(ТАСС).

ВОЕННЫЕ ДЕЙСТВИЯ МЕЖДУ ГРЕЦИЕЙ И ИТАЛИЕЙ

По сообщениям американской и английской печати, 28 октября в 2 часа по гринвичскому времени, итальянский посланник в Афинах (столица Греции) вручил греческому правительству ультиматум, срок которого истекал в пять часов утра. Италия потребовала передачи ей части греческой территории.

Ультиматум был отвергнут и греческий премьер - министр заявил итальянскому посланнику, что Греция рассматривает этот ультиматум как об'явление войны.

Греческое правительство обратилось к Англии с призывом о некоторой помощи.

В 4 часа утра, после того как итальянские войска перешли греческую границу из Албании, между Грецией и Италией начались военные действия. Греческое телеграфное агентство передает, что в 5 часов 30 минут итальянцы атаковали укрепления на греко - албанской границе.

Итальянцы сделали попытку высадить свои войска на остров Корфу (в Ионическом море). Вблизи этого острова произошел бой между итальянскими и греческими военными кораблями.

В 9 часов зенитные батареи Афин открыли огонь по самолетам, появившимся над столицей Греции.

Премьер - министр Греции Метаксас обратился к народу с призывом к борьбе. Решением правительства Афины об'явлены открытым городом.

Греческие газеты опубликовали приказ о всеобщей мобилизации.

Итальянские войска начали наступление по всей греко-албанской границе. Итальянская авиация подвергла бомбардировке греческие города Коринф, Патры, Элевсин и Татои.

Как передает агентство Ассошиэйтед Пресс, итальянцы продвигаются по направлению к Флорине (северная часть Греции) и уже углубились в страну на 10 миль.

Греческий король принял на себя командование всеми вооруженными силами Греции.

Корреспондент агентства Рейтер пишет, что греческое верховное командование удовлетворено ходом операций греческой армии. Греческая авиация бомбардировала военные об'екты противника.

По сведениям агентства Юнайтед Пресс, английские войска высадились на греческом острове Кефаллиния и Салониках (греческий порт в Эгейском море). Английское агентство Рейтер опровергает сообщение о занятии английскими войсками острова Крит и Салоник.

* * *

Проживающие в Египте греки формируют армию, численностью в 20 тысяч человек.

(ТАСС).

К ВОПРОСУ ОБ АНГЛИЙСКОЙ ПОМОЩИ ГРЕЦИИ

Как сообщает агентство Рейтер, Англия намерена выполнить свои обязательства по отношению Греции. Однако в настоящий момент английское правительство не располагает какими-либо сведениями о начале военных действий между Италией и Грецией. Если эти военные действия начались, то Греция может теперь рассматриваться как союзница Англии.

(ТАСС).

АНГЛИЙСКАЯ ПОМОЩЬ ГРЕЦИИ

Как передает агентство Рейтер, английский король Георг и премьер - министр Черчилль обратились к греческому королю и премьер - министру с телеграммами. Черчилль в своей телеграмме заявляет, что Англия окажет Греции помощь всеми своими силами.

Английский морской министр Александер, выступая 29 октября, заявил: «Могу уверить Грецию и США, что в пределах возможного всякая помощь, какую только в состоянии оказать Греции английский флот, будет охотно сказана. Эта помощь уже оказывается».

(ТАСС).

АНГЛИЧАНЕ ЗАНЯЛИ ОСТРОВ КРИТ

Как сообщает агентство Ассошиэйтед Пресс, после ожесточенного морского сражения между английскими и итальянскими флотами, англичане заняли греческий остров Крит и аэродром на небольшом острове около Корфу.

(ТАСС).

ОБРАЩЕНИЕ РУЗВЕЛЬТА К ПЕТЭНУ

Английская газета «Сандей диспетч» излагает содержание обращения Рузвельта к главе французского правительства Петэну.

Рузвельт в своем обращении предупредил Петэна, что США не окажут никакой помощи Франции, если последняя будет сотрудничать с Германией. Президент США выразил твердую надежду, что Франция не вступит в войну против Англии и не окажет Германии военной помощи.

(ТАСС).

НАСТУПЛЕНИЕ ЧАСТЕЙ ДЕ ГОЛЛЯ В ЭКВАТОРИАЛЬНОЙ АФРИКЕ

Как передает агентство Рейтер, присоединившиеся к генералу Де Голлю французские войска продвинулись на 300 миль к долине Конго и окружили крепость в Ламбарене, провинции Габон (Французская Экваториальная Африка). Самолеты Де Голля бомбардировали эту крепость. Бомбардировка причинила большие потери.

Генеральный делегат по делам Французской Африки генерал Вейган прибыл в Дакар (Западная Африка). Штаб Вейгана посылает подкрепления в помощь осажденной крепости.

(ТАСС).

Закрытие международной выставки в Нью-Йорке

27 октября закрылась международная выставка в Нью-Йорке. За два года выставку посетило 45 миллионов человек. На выставке принимало участие в 1939 году 58 государств, а в 1940 году 43 государства.

(ТАСС).

К СПАСЕНИЮ ЭКИПАЖА ЮГОСЛАВСКОГО ПАРОХОДА СОВЕТСКИМИ МОРЯКАМИ

6 октября близ румынского побережья взорвался и затонул югославский пароход «Видо». Высадившийся в шлюпке экипаж этого парохода был обнаружен советским гидропланом. Для спасения моряков был выслан советский портовый катер, доставивший экипаж парохода «Видо» в Вилково.

25 октября, посетивший заместителя Наркома иностранных дел товарища Вышинского, югославский посланник в Москве г. Гаврилович просил передать правительству СССР благодарность югославского правительства за меры, принятые к спасению моряков парохода «Видо».

(ТАСС).

Англо-германская война

27 октября германские самолеты бомбардировали аэродромы вокруг Лондона и на Шотландском побережье. В ночь на 28 октября крупные соединения германской авиации атаковали Лондон, Ливерпуль, Бирмингам, Конвентри.

По словам американских корреспондентов, бомбардировка Ливерпуля 27 октября была одной из самых жестоких за последние несколько дней. Однако английская цензура не разрешает сообщать подробности о разрушениях.

Как передает Германское информационное бюро, английский пароход «Эмпресс оф Бритн», подвергшийся 26 октября бомбардировке с германского разведывательного самолета, был замечен 27 октября германским разведчиком в 50 километрах от прежнего места. Пароход продолжал гореть. Попытки англичан привести горящий пароход в ближайшую гавань, не увенчались успехом. Германской подводной лодке удалось рано утром 28 октября окончательно его уничтожить. Погибший пароход занимал десятое место по величине в мире и второе место в английском торговом флоте.

Бомбардировщики английской авиации совершили в ночь на 28 октября налеты на железнодорожные пути Западной Германии, нефтеочистительные заводы в Центральной и Северной Германии, а также на два порта, где подготовляется десант. В английских сообщениях отмечается успешный налет английской авиации на военные заводы Шкода в Пильзене (германский протекторат Чехия и Моравия).

В ночь на 29 октября германская авиация усиленно бомбардировала территорию Англии, в частности Лондон. Как сообщает Германское информационное бюро, в Кенсингтоне (район Лондона) были замечены пожары. В Ливерпульских доках большая часть сооружений разрушена. Атаки германской авиации были главным образом направлены против аэродромов. Уничтожено большое количество самолетов, находившихся на земле.

Агентство Рейтер передает, что в ночь на 29 октября английские бомбардировщики снова атаковали военные об'екты как самой Германии, так и оккупированной немцами территории. Много бомб было сброшено на порты и аэродромы.

(ТАСС).

ВСТРЕЧА ГИТЛЕРА И МУССОЛИНИ ВО ФЛОРЕНЦИИ

Утром 28 октября Гитлер в сопровождении Риббентропа прибыл во Флоренцию (Италия). Как сообщает агентство Стефани, в 11 часов 15 минут началось совещание Муссолини с Гитлером.

(ТАСС).

НАЗНАЧЕНИЕ ЛАВАЛЯ МИНИСТРОМ ИНОСТРАННЫХ ДЕЛ

Агентство Гавас сообщает, что заместитель председателя совета министров Франции Лаваль назначен министром иностранных дел.

(ТАСС).

Эвакуация американцев с Дальнего Востока

Как сообщает агентство Юнайтед Пресс, государственный департамент США снова рекомендовал американским гражданам как можно скорее эвакуироваться с Дальнего Востока.

(ТАСС).

Дорога Бирма—Китай в действии

Китайская печать пишет, что снабжение Китая военными материалами через Бирму продолжается, несмотря на бомбардировки дороги Бирма — Китай японской авиацией. В Бирму доставлено 50 самолетов для Китая. Ожидается прибытие танков, зенитных орудий и других материалов.

(ТАСС).

Японские войска эвакуировали Наньнин

Командующий японскими войсками в Южном Китае генерал Исироку об'явил, что японцы «по собственной инициативе» эвакуировали город Наньнин (южная часть провинции Гуанси).

28 октября в Наньнин вступили китайские войска. В этот день китайцы заняли Лунчжоу, Минцян, Суйлу (западнее и южнее Наньнина). Японские войска из этих пунктов ушли в южном направлении.

(ТАСС).

К сведению прокуратуры

Пользуясь отсутствием постоянного контроля, работники магазина № 21 (Больничный переулок) грубо нарушают принципы советской торговли; обсчитывают покупателей.

19 октября продавец магазина Кологривова взяла с тов. Чаусова за купленные им продукты 32 рубля 06 копеек, фактическая же стоимость их — 25 руб. 41 коп.

В сентябре при продаже мануфактуры и трикотажа были обсчитаны тт. Наймушин на 24 рубля, Тюриков на 23 рубля и Мишенин на 4 рубля (первым двум деньги возвращены). 25 октября тт. Бондарева и Мишенина купили детские фетровые валенки 20 размер. Уплатили за них по 85 рублей. Эти товарищи уже с полдороги вернулись обратно в магазин и попросили показать им фактуру, чтобы выяснить, действительно ли детские фетровые валенки стоят 85 рублей. Фактуры им не дали, но тут же вернули из кассы по 32 рубля.

П. И.

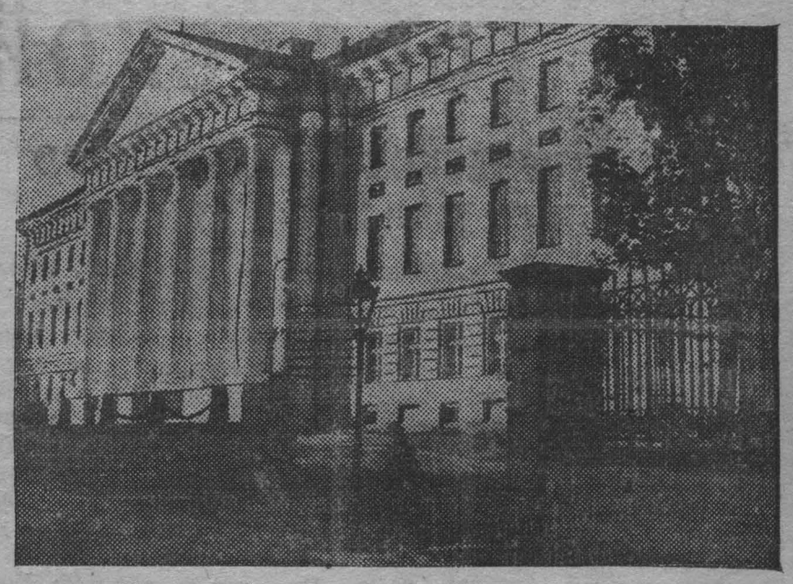

В Эстонской ССР. Университет в г. Тарту (факультеты—математический, юридический, медицинский) —один из старейших университетов Европы (основан в 1632 году). В богатейшей библиотеке университета 720 000 книг. При университете имеется астрономическая обсерватория (основана в 1809 году), 10 клиник, ботанический сад, геологический и зоологический музеи. На снимке: фасад главного здания университета.

Фото ТАСС.

„ОПТИМИСТИЧЕСКАЯ ТРАГЕДИЯ"

(К предстоящей постановке в городском драмтеатре).

Пьесы талантливого советского драматурга, орденоносца Всеволода Вишневского, особенно «Оптимистическая трагедия», прошли на сцене почти всех советских театров. Творческие устремления Вишневского проникнуты всегда верой в человека, верой в конечное торжество коммунизма. Это особенно звучит в пьесе «Оптимистическая трагедия», которую наш театр включил в свой репертуар и покажет кемеровскому зрителю в дни славной XXIII годовщины Октября.

«Оптимистическая трагедия» — спектакль о флоте, о первых днях Октября, о первых годах гражданской войны, когда, в огневом кольце врагов революции, рождалась Красная Армия и Флот. «Оптимистическая трагедия» — страница гражданской войны, а значит и страница истории нашей партии.

Лаконически, но глубоко и страстно ав[illegible] как под [illegible] бо[illegible] комиссара меняется мир[illegible]ние матросской массы, развивается классовое сознание, как рождаются новые люди (матрос Але[illegible]ей) — бойцы, сознательно идущие в бой за власть Советов. Героем пьесы является не отдельная личность, а коллектив, и несмотря на смерть комиссара, конец пьесы звучит жизнеутверждающе (оптимистически).

В нашей работе над пьесой мы имеем целью передать зрителю в скупой, но страстной форме героику и пафос гражданской войны, передать памятные дни рождения Красной Армии, Красного Военно-Морского Флота. В спектакле ведущие роли исполняют: комиссара — тов. Вронская, Алексея — тов. Китов-Крамов, Вайнонена — молодой актер - выдвиженец тов. Буянов, вожака — тов. Ворсин, Сиплого — тов. Влодов, командира корабля — тов. Эльгин, боцмана — тов. Ардский, старого матроса — тов. Баталин, рябого матроса — тов. [illegible]оркин, старшин — тт. Зубков[illegible], Третьяков. В пьесе также заняты молодые артисты театра тт. Жаров, Щитов, Васин, Поддубняк, Назарова, Мокшина, Филиппова, Гуськова.

Славной XXIII годовщине Великого Октября наш спектакль «Оптимистическая трагедия» мы посвящаем!

Димитрий КОТЕЛИЧ.

постановщик спектакля. Художественный руководитель и главный режиссер театра.

Извещение

31 октября, в 7 часов вечера, в клубе треста № 30 горком ВКП(б) проводит совещание хозяйственников по вопросу: «Роль мастера и начальника смены на производстве».

Докладчик тов. Белослудцев. Содокладчики — зам. директора КХЗ тов. Колобов и директор мехзавода тов. Фролов.

На совещание приглашаются: руководители предприятий, мастера цехов, начальники смен ГРЭС, КХЗ, мехзавода Кузбассугля, правобережного ремонтно - механического завода, ГГЗ, треста № 30 и завода им. XVIII с'езда ВКП(б).

Горком ВКП(б).

Ответственный редактор С. КАЗАНСКИЙ.

КИНОТЕАТР „МОСКВА"

31 октября демонстрируется звуковой худож. фильм

„ДУРСУН"

Начало сеансов: 4, 6, 8, 10 ч.

Касса с 2 часов дня.

ГОРТЕАТР

31 октября, 1 ноября

Семья Ковровых

2, 3 ноября **„Без вины виноватые"**

3 ноября днем «БЕЗ ВИНЫ ВИНОВАТЫЕ»

Начало спектакля в 8 ч. 30 м. вечера

Начало дневн. спектакля в 12 час. дня.

Касса с 10 час. утра.

Касса в универмаге с 10 ч. утра до 4 ч. дня

Касса театра с 4 ч. 30 м. до 9 ч. веч.

РУКОВОДИТЕЛЯМ

учреждений и организаций

предлагается ознакомиться с об'явлением Облфо, опубликованном в „Сов. Сибири" за 25 октября с. г. о порядке перерегистрации штатов.

Горфо.

ТРЕБУЮТСЯ:

СТОЛЯР, ПОРТНЫЕ, КАССИР-ИНКАСАТОР.

Обращаться: Красноармейская, 88, артель „Новый мир".

Шахта „Октябренок"

трест «Кемеровоуголь»

ТРЕБУЕТСЯ

бухгалтер м/группы. Обращаться: шахта «Октябренок» к ст. бухгалтеру.

3330—2

ГОСЦИРК

4 ноября открытие цирка

НАЧАЛО МАТЧЕЙ ФРАНЦУЗСКОЙ БОРЬБЫ

под руководством арбитра Н. В. Башкирова, а также большая цирковая программа.

Начало в 8 час. вечера. Предварительная продажа билетов ежедневно в кассе цирка, с 3 час. дня до 6 вечера, в магазине универмага с 11 час. утра до 3 час. дня, с 4 час. до 6 час. 30 м. вечера.

КЕМЕРОВСКИЙ СТРОИТЕЛЬНЫЙ ТЕХНИКУМ

об'являет дополнительный набор студентов

до 10/XI с. г. на 1 и 2 курсы

вечернего и дневного отделения строительной специальности. Лица, окончившие 8, 9 и 10 классы, принимаются без испытания.

151— **Дирекция.**

Управление Кемеровской железной дороги

доводит до сведения граждан,

проживающих на 1 участке АТЗ, о том, что проход по путям Кирзаводской ветки и территории паровозного депо прекращается с 3/XI-40 года.

Управление Кемжелдора.

3340—2

Кемеровскому городскому совету Осоавиахима

СРОЧНО ТРЕБУЕТСЯ

бухгалтер, за справками обращаться: площадь Ленина № 29, телефон 4-68.

Артели инвалидов „Шахтер"

(правый берег).

ТРЕБУЮТСЯ

портные, сапожники из инвалидов. Для постройки квасо-пивного завода: каменщики, столяры, плотники, чернорабочие, мастер-пивовар.

3349—2 **Правление.**

Кемеровскому аптекоуправлению

ТРЕБУЮТСЯ

секретарь - машинистка и сторож. Справиться в часы занятия: Трудовая, № 57.

Кемеровскому горсобесу

СРОЧНО ТРЕБУЮТСЯ

два опытных кассира и секретарь. Обращаться в часы занятий: Дворец труда. **Горсобес.**

ТРЕБУЮТСЯ

часовые мастера, механики, сапожные мастера, портные и закройщики. Справиться: Советская, 112, Культбыт

АДРЕС РЕДАКЦИИ: гор. Кемерово, ул. Сталина № 74. Телефоны: ответственного редактора — 2-24; ответственного секретаря — 23; партийного отдела — 8-36; экономического отдела — 22, отдела рабкоров и писем трудящихся — 9-55; директора типографии — 3-96; стола заказов — 8-89.

МН6463. Гор. Кемерово, типография изд-ва газеты «Кузбасс». Заказ № 184. Тираж 13.000.