301365

ПРОЛЕТАРИИ ВСЕХ СТРАН, СОЕДИНЯЙТЕСЬ!

КУЗБАСС

ОРГАН КЕМЕРОВСКОГО ГОРКОМА ВКП(б) И ГОРОДСКОГО СОВЕТА ДЕПУТАТОВ ТРУДЯЩИХСЯ, НОВОСИБИРСКОЙ ОБЛАСТИ

№ 171 (4514) 26 сентября 1940 г., четверг. Цена 10 к.

СЕГОДНЯ В НОМЕРЕ:

ПЕРВАЯ СТРАНИЦА.

Передовая — Физическая культура — неот'емлемая часть коммунистического воспитания трудящихся. (Передовая «Правды» за 25 сентября 1940 года).

По Советской стране.

Ш. Абдрашитов — День на призывном пункте.

ВТОРАЯ СТРАНИЦА

Н. Кондаков — О «рациональном зерне» гегелевской диалектики.

ТРЕТЬЯ СТРАНИЦА

Б. Татаринов — Важнейший участок партийной работы предоставлен самотеку.

И. Кирюшкин — Мудрые советы большевика-воспитателя.

Проверяем исполнение Указов Президиума Верховного Совета СССР от 26 июня и 10 июля 1940 г.

ЧЕТВЕРТАЯ СТРАНИЦА

Опровержение ТАСС.

Англо - германская война.

Обстрел Дакара английским флотом.

Положение в французском Индо-Китае.

Японская печать об англо-американских переговорах.

ФИЗИЧЕСКАЯ КУЛЬТУРА—НЕОТ'ЕМЛЕМАЯ ЧАСТЬ КОММУНИСТИЧЕСКОГО ВОСПИТАНИЯ ТРУДЯЩИХСЯ

Спорт в нашей стране пользуется заслуженной любовью населения. Миллионы людей занимаются гимнастикой, легкой атлетикой и другими видами физической культуры. Спорт прочно вошел в быт рабочих, колхозников, интеллигенции.

Советские люди отлично отдают себе отчет в том, какое огромное значение имеют регулярные занятия спортом для укрепления здоровья и продуктивной трудовой деятельности населения, для укрепления обороны страны. Известно, что только физически крепкий и выносливый человек может быть полноценным бойцом Красной Армии и Военно-Морского Флота. У физически развитого человека лучше спорится всякая работа, он не так быстро утомляется, как другие, отличается более высокой производительностью труда. Таким образом, советские люди, занимаясь спортом, сочетают личные интересы с интересами социалистического общества.

У многих существует неправильное представление, что спорт — только удел молодежи. Кто рассуждает так и пренебрежительно относится к физической культуре, тот быстро становится обрюзгшим и отяжелевшим, рискует преждевременно состариться, легко подвергается заболеваниям. Таким людям стоит напомнить слова товарища Ворошилова:

«Кто не занимается регулярно физической тренировкой, тот уподобляется человеку, сознательно решившему состариться к сорока пяти годам и форсировать свое одряхление».

С исключительным вниманием присматриваются наши физкультурники к происходящей сейчас перестройке форм и методов боевой подготовки в Красной Армии. Одним из важнейших звеньев этой перестройки, как известно, является подготовка бойца в условиях, близких к фронтовой обстановке.

Наши спортивные общества начинают постепенно отказываться от старых, «оранжерейно-тепличных» методов физического воспитания. Перед спортивными организациями поставлена задача приучать физкультурников к суровой обстановке боевой жизни, к тому, чтобы они умели легко переносить трудности длительных маршей в любых географических и климатических условиях.

Физкультура является составной и неот'емлемой частью коммунистического воспитания трудящихся. Она способствует быстрейшей реализации возможности вырастить поколение людей «здоровых и жизнерадостных, способных поднять могущество советской страны на должную высоту и защитить ее грудью от покушений со стороны врагов». (Сталин).

В нашей стране созданы благоприятные условия для физического воспитания масс. Партия Ленина — Сталина и советское правительство повседневно помогают физкультурным организациям, отпускают огромные средства на строительство спортивных стадионов и баз, на массовую физкультурную работу.

В стране сейчас имеется 280 больших стадионов, 64 тысячи спортивных площадок, свыше 5 тысяч лыжных станций, 1200 спортивных зал. Промышленность ежегодно выпускает в массовом — хотя все еще недостаточном — количестве физкультурный инвентарь. На стадионах собираются десятки тысяч зрителей, с интересом наблюдая за соревнованиями футболистов, легкоатлетов, гимнастов.

Особой любовью пользуются мастера спорта, имена которых известны всей стране. Многие из них награждены орденами и медалями, избраны депутатами в местные советы, являются боевыми командирами Красной Армии.

Кто не знает футболистов заслуженных мастеров спорта Андрея Старостина и Григория Федотова, выдающихся легкоатлетов Александра Пугачевского, Петра Головкина, братьев Знаменских, Александра Демина, Эллу Мицис, Наташу Петухову, Евгению Сеченову? Кто не знает мировых рекордсменов — штангистов Куценко, Божко, пловцов Семена Бойченко и Леонида Мешкова, боксеров В. Михайлова, Н. Королева и многих других? Они своим примером увлекают тысячи людей, множат ряды физкультурников.

Происходящий сейчас призыв в ряды Красной Армии и Военно-Морского Флота показывает, что наша молодежь здорова, вынослива и всегда готова выполнить свой долг перед социалистическим государством. В этом в немалой степени сказываются результаты физической подготовки призывников. В Москве, например, в первые дни призыва только 0,04 процента призывников не получили назначения из-за слабого здоровья. Большинство же наших призывников — это люди, сдавшие нормы на значек «Готов к труду и обороне», а многие из них сумели без отрыва от производства овладеть военной специальностью.

Боевые события последних лет показали, на что способны советские спортсмены. Во время сражения с финской белогвардейщиной бойцы-физкультурники отличались мужеством, выносливостью, твердостью духа. Многие из них совершили богатырские подвиги, прославив свои имена.

Архангельский физкультурник Павел Усов и мастер лыжного спорта Мягков проявили в боях с белофиннами исключительную отвагу и удостоились высокого звания — Героя Советского Союза. Десятки студентов Ленинградского института физической культуры имени Лесгафта добровольно пошли на фронт и показали себя отличными бойцами лыжных дружин. 69 лесгафтовцев награждены орденами и медалями Союза ССР.

В спортивном сезоне 1940 года наши физкультурники добились новых достижений. Особенно отличились спортсмены Красной Армии, которые завоевали рекорды страны в тех видах спорта, где требуется большая выносливость: стокилометровая лыжная гонка, бег на десять километров, часовой бег и марафонский бег (свыше 42 километров). Улучшили свои результаты и советские штангисты. Им теперь уже принадлежит 26 мировых рекордов. Советские футбольные команды «Спартака» и «Динамо» одержали крупные победы над болгарскими футболистами, продемонстрировав высокий класс игры и показав свою готовность к серьезным международным встречам.

Но эти победы и достижения не должны успокаивать советских физкультурников. В нашем физкультурном движении имеется немало недостатков. Еще недостаточное внимание обращается на широкое вовлечение трудящихся в спортивные кружки, в добровольных спортивных обществах попрежнему существует увлечение только чемпионами и рекордсменами. Массовый самодеятельный спорт — основа работы каждого физкультурного коллектива — до сих пор не стоит в центре внимания руководителей многих добровольных спортивных обществ.

По вполне понятным соображениям, надо особенно широко культивировать такие виды спорта, которые имеют военно-прикладное значение: гимнастику и легкую атлетику, лыжный спорт, рукопашный бой, бокс, автомобильный и мотоциклетный спорт. Между тем наши автомотоклубы влачат жалкое существование, не могут добиться необходимого к себе внимания.

Не получила должного развития физическая подготовка учащихся в средней школе. Наркомпросы союзных республик попрежнему не принимают мер к тому, чтобы исправить это ненормальное положение. Многие наши школы до сих пор не имеют гимнастических зал, спортивных площадок, а часто и преподавателей физкультуры. Исключением является лишь Грузия, в школах которой сравнительно хорошо поставлена массовая физкультура, в частности гимнастические занятия.

Нужно с малых лет воспитывать крепких, выносливых, сильных граждан. Роль школы здесь огромна. Каждый учитель, каждый директор школы должен испытывать чувство стыда за неповоротливого, мешковатого, неуклюжего ученика. Кстати говоря, и среди молодежи, уже вышедшей из школьного возраста, в среде комсомола следует воспитать черты и физической подтянутости, воспитать неуважение к «молодым старичкам» — мешковатым, неуклюжим, не занимающимся спортом, пренебрегающим физической культурой. К сожалению, далеко еще не все педагоги, да и их руководители из Наркомпросов поняли огромную важность физического воспитания детей.

Этот упрек можно пред'явить и большому числу комсомольских руководителей, которые еще недостаточно хорошо понимают свою ответственность за физическое воспитание молодежи. Об этом свидетельствует хотя бы тот факт, что на происходящих сейчас комсомольских конференциях о работе физкультурных обществ говорится очень мало. А между тем в программе ВЛКСМ ясно сказано, что ВЛКСМ организует вовлечение всей молодежи в физическую культуру, добивается, чтобы СССР имел лучшие спортивные достижения.

Приближается зимний спортивный сезон. Скоро откроются лыжные базы, катки, начнутся загородные прогулки. Зима не за горами, а подготовка к ней по-настоящему еще не развернута. Лыжные базы готовятся медленно, производство лыж отстает от плана.

Перестройка физкультурной работы в зимних условиях приобретает особое значение. В течение зимы нужно проводить массовые лыжные походы по пересеченной местности, устраивать военные игры, занятия. Это поможет воспитать у людей выносливость и ловкость, приучит их к борьбе с естественными препятствиями.

Задачи советских физкультурников сейчас заключаются в том, чтобы вовлечь в занятия спортивных кружков наибольшее количество людей, заинтересовать их оборонными видами спорта. Физическая культура — далеко не последнее звено в цепи мероприятий, вытекающих из указания товарища Сталина о том, что «нужно весь наш народ держать в состоянии мобилизационной готовности перед лицом опасности военного нападения, чтобы никакая «случайность» и никакие фокусы наших внешних врагов не могли застигнуть нас врасплох...».

Об этом нужно помнить всегда.

(Передовая «Правды» за 25 сентября 1940 г.)

Красная Армия получает здоровое и культурное пополнение.
На снимке: призывники комсомольцы (слева направо) тт. А. Л. Смоложев—имеет 4 оборонных значка, окончил горпромуч, Г. П. Подонин, И. Г. Маленков, И. Ф. Блохин, кандидат ВКП(б) А. Д. Симчук и П. Ф. Поляшев—все они имеют оборонные значки, образование их 6—7 и выше классов.
Фото Г. Носковца.

ДЕНЬ НА ПРИЗЫВНОМ ПУНКТЕ

К столу призывной комиссии подошел 19-летний юноша Александр Смоложев. У него 4 оборонных значка — ВС, ПВХО, ГТО, и ГСО. Одно это говорит о том, что время подготовки к призыву у Александра прошло не даром. Он упорно овладевал военным делом: совершал походы в противогазах, тренировался на турнике, по метанию гранаты, переноске тяжестей и т. д. В школе горпромуч он учился только на отлично. С 1938 года член ВЛКСМ, хороший общественник, лучший агитатор среди населения, является членом местного комитета союза угольщиков.

На вопросы председателя призывной комиссии, горвоенкома тов. Бакланова тов. Смоложев отвечает четко, по-военному.

— В каких родах войск желаете служить?

— Для меня в любой части служить хорошо. Куда зачислите, туда и поеду.

Смоложева назначают в инженерно-технические войска. Он горячо благодарит комиссию. В комнате отдыха его окружили друзья. Смоложев подробно рассказал им о своей радости.

Таких как Смоложев, вполне подготовленных к службе в РККА и имеющих по 3—4 оборонных значка, перед комиссией проходит много. Вот призывник Симчук Анатолий, ему тоже 19 лет. В этом году в жизни Симчука произошли два знаменательных события: в марте приняли его кандидатом в члены ВКП(б), а сегодня зачислили в ряды РККА.

— В армию иду коммунистом— гордо заявил он комиссии. Имею 4 оборонных значка, подготовил себя служить в любом роде войск.

По 3—4 значка имеют призывники Ойкин, Ткачук, Одинцов, Макрушин, Панкратов и ряд других.

Перед врачом высокий, физически крепкий молодой человек. У него мускулистые руки и широкая загорелая грудь.

— Чем болели?

— Никогда, ничем не болел. Чувствую себя прекрасно, — отвечал Михаил Бутаков, электрослесарь правобережного строительства.

Бутакова позвали к столу призывной комиссии:

— Кем хотите служить в армии?

— Хочу быть артиллеристом.

— Комсомолец?

Да.

В призывной карточке Бутакова значилось: рост — 173 см., вес 64,3 килограмма и окружность груди — 90 см.

— Хорошо, будете служить в артиллерии, обрадовал призывника председатель комиссии. К этому роду войск у вас и рост, и все подходит.

Вот, призывники Бессонов и Безносов. Оба они со средним образованием, успешно окончили учебу в аэроклубе — первый стал летчиком, а второй — парашютистом. Они просят комиссию, чтобы их зачислили в Военно - Воздушный Флот. Комиссия совещается и решает удовлетворить просьбу молодых патриотов.

— Очень Вас благодарим, мы давно об этом мечтали, — дружно ответили Бессонов и Безносов.

— Ну, как, куда вас зачислили? — спросили их в комнате отдыха.

— Будем летчиками.

Призывник Калиниченко В. был даже обижен, когда председатель комиссии спросил, желает ли он служить в армии.

— Вы меня обижаете, товарищ председатель, — сказал Калиниченко. Как же не желать быть красным воином страны социализма! Это моя заветная мечта.

Когда Калиниченко говорят: «Вы зачисляетесь в Военно - Морской Флот, будете моряком», он отвечает на это двумя словами:

— Большое спасибо.

В коридоре, во время перерыва председатель призывной комиссии тов. Бакланов встретил отца призывника Федора Васильевича Васильева.

— Что, папаша, пришли узнать куда будет зачислен ваш сын? Пожалуйста, проходите в комнату комиссии, — приглашал Васильева председатель.

— Спасибо, я и здесь могу посидеть, только одна к Вам моя просьба: если позволит состояние здоровья, то прошу моего сына Федора зачислить в авиачасть.

— Хорошо, учтем вашу просьбу, — сказал председатель.

Рядом с ним в коридоре сидела Татьяна Осиповна Вычикова. Она также с нетерпением ждала своего сына Алексея из комнаты комиссии. Ее очень интересовало, куда он будет зачислен.

— Счастливая же нынешняя молодежь, — разговаривали между собой Татьяна Осиповна и Федор Васильевич. — Смотришь на нее и радуешься, есть кому защищать родину. Все ребята, прямо как на подбор, здоровые, веселые.

В Кемерове — шестой день призыва. Дом партийного просвещения, где помещается центральный призывной пункт, приветливо встречает молодых патриотов — будущих бойцов Красной Армии и Военно-Морского Флота. Красочно оформлен агитпункт. Здесь принимают нормы на оборонные значки, выпускается стенгазета, проводятся беседы.

Те, кто уже получил назначение в часть, долго еще не уходят с призывного пункта. Они счастливы, что советский народ доверяет им свое первоклассное боевое оружие, дает право защищать социалистическую родину.

Ш. АБДРАШИТОВ.

ПО СОВЕТСКОЙ СТРАНЕ

Хорошее состояние озимых

Озимые хлеба в большей части Союза дружно взошли и развиваются при благоприятных условиях. Теплая погода, достаточная увлажненность почвы способствуют хорошему росту их.

Посевы развиваются значительно лучше, чем в прошлом году. Хороших оценок насчитывается в четыре раза больше, а плохих почти нет.

Во второй половине сентября в фазе кущения находились почти три четверти посевов озимых. В прошлом году в это время распустившихся посевов было немного более четверти.

Трудовое крестьянство Латвии получило землю

Наркомат земледелия Латвийской ССР сообщает об успешном окончании работ по проведению земельной реформы.

22 июля народный сейм Латвийской ССР единогласно принял декларацию об об'явлении земли всенародным достоянием, то-есть государственной собственностью. Землеустроительные работы решено было провести в ударном порядке — до 25 сентября. План работ выполнен досрочно. К 22 сентября закончено распределение земли, проведены в натуре границы новых участков.

Автострада Каунас—Вильнюс

Между Каунасом и Вильнюсом создается образцовая автострада. На работах занято около трех тысяч человек. Сносятся деревья, холмы, прокладываются мосты.

Автострада проходит по живописнейшей местности, пересекает реку Вилию и входит в Вильнюс с северной стороны. В дальнейшем она будет соединена главными магистралями с Белорусской ССР. Создается таким образом возможность ускоренного автосообщения между главными городами Литовской ССР и столицей Советского Союза — Москвой.

По примеру глуховцев

Обращение рабочих, служащих, инженеров и техников Глуховского комбината о создании на каждом предприятии собственного овощно-молочного хозяйства находит живой отклик на предприятиях Кемерова.

Призыв глуховцев обсуждался на пленуме завкома завода имени XVIII с'езда ВКП(б). Решено создать большую овощно-молочную базу, обзавестись молочным скотом, свиньями. Дирекция и профсоюзная организация завода просят горисполком выделить для овощно-молочного хозяйства земли в количестве 300 гектаров.

На призыв глуховцев откликнулись коллективы треста № 30, энергокомбината, мехзавода и т. д. Рабочие этих предприятий потребовали от своих руководителей создать овощно-молочные хозяйства. Трест № 30 организует овощно-молочную базу на площади 557 га земли, энергокомбинат—на площади 275 га.

ОВОЩИ НА... ПОЛЕ

Вывозка овощей с пригородных совхозов в город не приняла еще нужного размаха. Вчера весь день в совхозе «Металлплощадка» на вывозке овощей работало всего 3 автомашины, одна принадлежащая заводу имени XVIII с'езда ВКП(б) и две — Кемторгу. Но и эти автомашины работали не с полной нагрузкой — сделали всего по два рейса.

До сих пор вывозке картофеля не придается нужного значения. Руководители предприятий упорно не дают автомашины. А своевременная подвозка овощей срывается. Из совхоза «Металлплощадка» Кемторгом на сегодня вывезено всего 150 тонн картофеля из 790 тонн, которые он обязан здесь заготовить по договору. А между прочим, большая часть картофеля уже выкопана и его нужно только возить. На полях совхоза лежит 350 тонн выкопанного картофеля.

Вчера на подвозку картофеля для Кемторга выделили по одной автомашине мехзавод и гидрогенизационный завод. Явно недостаточно! Это ни что иное, как попытка «отделаться».

Каждый день сейчас дорог. Вывозить овощи нужно быстро. Для этого необходимо организациям города выделить в совхозы необходимый транспорт, организовать работу так, чтобы она проходила четко, организованно.

Организуют помощь совхозам

Горком союза медиков (председатель т. Крутенева) организует большую помощь пригородным совхозам в уборке картофеля. В воскресенье, 15 и 22 сентября в совхозах «Новостройка» и «Металлплощадка» на уборке картофеля работало 210 работников городских лечебно-профилактических учреждений. В совхозе «Новостройка» медработниками убрано 6 гектаров картофеля. Убрано было бы гораздо больше, но дирекция совхоза не подготовила фронт работы.

24 и 25 сентября убирать картофель в совхоз «Новостройка» выезжало 152 курсанта школы медсестер.

Массовый выход медработников на уборку картофеля организуется 29 сентября.

В помощь изучающим марксизм-ленинизм

О „РАЦИОНАЛЬНОМ ЗЕРНЕ“ ГЕГЕЛЕВСКОЙ ДИАЛЕКТИКИ

В 1770 году, в городе Штутгарте (Германия) родился знаменитый немецкий философ Георг-Вильгельм — Фридрих Гегель, сформулировавший основные черты диалектики.

На философское поприще Гегель вступил в 1801 году, когда он был приглашен заведывать кафедрой философии в Иенском университете. Через шесть лет Гегель опубликовал свой первый большой труд — «Феноменология духа», в котором, говоря словами Маркса, были изложены истоки и тайна гегелевской философии. В 1816 году Гегель начал работать над своим главным произведением — «Наука логики». В течение трех лет он создал книгу, которая по праву может быть названа энциклопедией идеалистической диалектики. В ней Гегель завершил развитие буржуазной философской мысли.

Гегель жил в ту эпоху, когда исполинская метла французской буржуазной революции XVIII столетия, как говорил Маркс, смела отживший сор давно минувших веков и очистила общественную почву от последних помех для сооружения здания капиталистического государства.

В эту эпоху крупнейшие сдвиги происходили не только в области общественных отношений. Огромный шаг вперед сделала наука, и прежде всего естествознание. На место старой феодальной науки, учившей о неизменности природы, шла новая наука, начинавшая замечать в природе вечную смену форм, бесконечный процесс движения и изменения. Ламарк и Гете учили тогда об эволюции, о возникновении и развитии живых организмов. В начале же XIX века появляется органическая химия, эта, по выражению Энгельса, наиболее диалектическая наука. Ко времени Гегеля солидное место в науке завоевывает кантовская система происхождения вселенной, утверждавшая, что мир это — исторически развивающийся материальный процесс, что солнечная система есть результат развития материи в течение многих миллионов лет.

Гегель и явился тем философом, который обобщил, правда на диалектической основе, данные естественных наук первых трех десятилетий XIX века. Он гениально определил, что единственно правильным методом естествоиспытателей может быть только диалектика, раскрывающая не только сам процесс развития, но и об'ясняющая внутренние причины движения. Угадав это, Гегель сделал очень много для того, чтобы собрать огромный фактический материал, подтверждающий диалектику жизни.

Основоположники марксизма-ленинизма с большим уважением относились к гегелевскому учению о диалектическом методе. Маркс и Энгельс упорно и тщательно изучали произведения Гегеля. Энгельс говорил, что они вместе с Марксом были единственными, которые из немецкой философии спасли сознательную диалектику и перенесли ее в материалистическое понимание природы и истории.

Известна также та высокая оценка, которую давал Ленин гегелевской философии. Он говорил, что Гегель угадал идею универсального движения до применения ее к жизни и к обществу. В своей знаменитой статье, опубликованной в 1922 году «О значении воинствующего материализма», Ленин ставит перед коммунистами, перед естествоиспытателями и перед всеми советскими учеными конкретную задачу, организовать систематическое изучение диалектики Гегеля с материалистической точки зрения. У Ленина даже есть такой афоризм: «Нельзя вполне понять «Капитала» Маркса и особенно его 1 главы, не проштудировав и не поняв всей Логики Гегеля».[1]).

В «Кратком курсе истории ВКП(б)» говорится, что Маркс и Энгельс взяли из диалектики Гегеля «рациональное зерно». Что же было рационального в гегелевской диалектике? Прежде всего то, что впервые в новой философии в гегелевской диалектике было дано энциклопедическое учение о всеобщем развитии. «...Интерес заключается во всем движении», — говорит Гегель в «Науке логики». Против этого места в книге Ленин пишет: «Прелестно!»[2]).

В отличие от метафизики Гегель подходит к развитию не как к такому развитию, в котором происходят только количественные изменения, а как к развитию, в котором количественные изменения переходят в изменения качественные. Гегелю принадлежит заслуга в том, что он первый сформулировал второй закон диалектики — закон перехода количества в качество. Сущность этого закона состоит в том, что постепенные количественные изменения на определенной ступени развития вызывают изменения качества, причем новое качество появляется через скачок. «...Количественные определения наличного бытия, — пишет Гегель, — могут изменяться, а его качество не претерпит, благодаря этому, никакого изменения, и, с другой — это безразличное возрастание и уменьшение имеет, однако, свою границу, переход которой изменяет и качество»[3]).

В доказательство этого закона Гегель приводит пример, который сейчас известен всем, кто внимательно прочитал четвертую главу «Краткого курса истории ВКП(б)», — пример с нагреванием воды. Вы нагреваете воду постепенно. Температура доходит до 99 градусов, но, том достаточно одного градуса, как вода делает скачок из жидкого состояния в парообразное. Если постепенно охлаждать воду, температура доходит до нуля, и затем достаточно небольшого количества холода, как вода внезапно, скачкообразно из жидкого состояния превращается в твердое. Никогда вы не увидите воду, находящуюся в киселеобразном состоянии.

«...Степень температуры воды, — пишет Гегель, — сначала не оказывает никакого влияния на ее капельно-жидкое состояние, но затем при возрастании или уменьшении температуры достигается точка, на которой это состояние сцепления качественно изменяется, и вода переходит, с одной стороны, в пар, и, с другой — в лед. Когда происходит количественное изменение, оно кажется сначала совершенно невинным, но за этим изменением скрывается еще и нечто другое, и это кажущееся невинным изменение количественного представляет собой как бы хитрость, посредством которой уловляется качественное».[4]). На этом примере Гегель показывает, что безразличное количественное увеличение или уменьшение имеет границу, когда достигается такой пункт, за которым прибавление одного градуса ведет к появлению нового качества через скачок.

В противоположность метафизике Гегель рассматривает движение не как движение по вечно замкнутому кругу, а как движение по восходящей спирали, от низшего к высшему. Это положение Гегель развивает в третьем законе диалектики, который он назвал законом отрицания отрицания.

Что же показывает этот закон? Если первый закон диалектики — закон единства и борьбы противоположностей — разрешил вопрос о движущей силе всякого развития, увидев ее в борьбе внутренних противоположностей; если второй закон диалектики — закон перехода количества в качество, показал скачкообразный характер перехода противоположностей друг в друга, то закон отрицания отрицания раскрывает характер различия и связей между старым и новым, путь развития от одной ступени к другой.

Переход от старого к новому есть процесс отрицания старого новым. Это значит, что старое снимается, уступает в борьбе место новому. Но отрицание содержит в себе и связь, ибо новое появляется на основе старого. Так, известно, что колос развивается из зерна. Выражаясь гегелевским языком, колос отрицает зерно. Когда появится колос, то зерна, как такового, уже нет. Но колос не появился бы, если бы не было зерна. Значит переход зерна к колосу включает и отрицание и связь.

Ленин, ознакомившись с этими положениями гегелевского закона, пишет: «Диалектика вообще состоит в отрицании первого положения, в смене его вторым (в переходе первого во второе, в указании связи первого с вторым и т. д.).»[5]).

Какое же отрицание содержит одновременно и отрицание и связь? Только диалектическое отрицание, отвечает Гегель. Так, например, если зерно бросить на каменистую почву, то оно через некоторое время разложится, исчезнет. Это тоже отрицание, но отрицание, которое не дает выхода в новое, в колос. Следовательно, это не диалектическое отрицание.

Ленин так подводит итог высказываниям Гегеля о законе отрицания отрицания: «Не голое отрицание, не зряшное отрицание, не скептическое отрицание... нет, а отрицание, как момент связи, как момент развития, с удержанием положительного, т. е. без всяких колебаний, без всякой эклектики».[6]).

Главнейшей задачей разумного познания Гегель и считал удержание всего положительного из предшествующей науки, которая в целом на новой ступени уже не может удовлетворить человечество. Но это не простое механическое удержание старого в новом. Гегель правильно настаивает на том, что приобретенное из старого должно подниматься на новую ступень.

Итак, переход от старого к новому это — процесс отрицания, но такого отрицания, которое сохраняет связь, впитывает все положительное из старого и обогащает его новым. Развитие, следовательно, надо понимать как развитие по восходящей линии. Колос, появившийся в результате отрицания зерна, не заканчивает процесс развития растения. Сам колос через 80—90 дней, в свою очередь, также отрицается зернами. Если колос был отрицанием зерна, то новые зерна, отрицающие колос, могут быть названы отрицанием отрицания. Этот процесс, который проходит в своем развитии растение, проделывает и весь мир. Все подчинено этому закону. Всякая вещь начинает с одного положения, затем переходит в отрицание, а из второго положения в отрицание отрицания. Причем, эта трехступенчатость не случайна. На третьей ступени как бы повторяются некоторые черты первой. Но это повторение только внешнее. Сам Гегель иногда говорил, что «**троичность** — есть лишь совершенно поверхностная внешняя сторона способа познания». Ленин против этого места ставит жирную черту и возле нее пишет: «Троичность» диалектики есть ее внешняя поверхностная сторона».[7]).

Но Гегель не развил этого положения. Придав троичности мистический вид, он пытался уложить все развитие в свою знаменитую «триаду»: тезис, антитезис и синтез. Это уже означало не диалектику, а метафизику, т. к. в данном случае Гегель хотел весь процесс развития втиснуть в три ступени, хотя на самом деле развитие на третьей ступени не останавливается, а идет бесконечно вперед.

Одним из наиболее содержательных «рациональных зерен» гегелевской диалектики является учение о том, что внутри каждой вещи заложен источник движения. Так, Гегель пишет: «...**все вещи в самих себе противоречивы...**» и далее: «противоречие... есть корень всякого движения и **жизненности...**[8]). Ленин этим гегелевским высказываниям придавал огромное значение.

Одной из положительных черт гегелевской диалектики является требование подходить к изучению мира, как к единому целому, где предметы органически связаны друг с другом. Недостатком старой логики Гегель считал то именно, что в ней нет переходов, «**внутренней необходимой связи**» всех частей и перехода одних в другие.

Ознакомившись с этим положением гегелевской диалектики, Ленин замечает в своем конспекте:

«Очень важно!! Это вот что значит, по-моему:

...**Необходима** связь, об'ективная связь всех сторон, сил, тенденций и т. д. данной области явлений».[9]).

Закону тождества формальной логики, по которому «все тождественно с собой», Гегель противопоставляет закон разности, в котором утверждается, что все вещи отличаются друг от друга, что нет двух вещей, совершенно одинаковых, что все в мире противоречиво, переходит при развитии в свою противоположность. Так, говорит Гегель, согласно опыту всех людей, всякое состояние или действие, доведенное до крайности, переходит в свою противоположность.

Гегель устанавливает наличие противоречий всюду. Говорят, тьма есть **отсутствие** света. Но «в чистом свете», заявляет Гегель, можно видеть столь же мало, как и в чистой тьме. Государство не возникает, пока в обществе не обострились классовые противоречия и сословные интересы. Драматическое произведение будет прекрасным и завершенным, если характер различных персонажей развит в их чистоте и определенности и именно так, чтобы различные цели и интересы, вокруг которых вращается действие, были ясно и четко очертаны и т. д.

Гегель сумел показать на ряде примеров, что значит диалектическое противоречие. В жизни встречается масса противоречий, но не всякое противоречие диалектическое. Уже Гегель подметил, что диалектическое различие нужно уметь найти, в этом заключается смысл человеческого знания. Когда ставится задача, указать какое-нибудь различие, Гегель не приписывает большого остроумия тому, кто отличает друг от друга лишь такие предметы, различие между которыми непосредственно явно, как, например, перо и верблюд. Гегель требует тождества при различии и различия при тождестве. Противоположности не только друг другу различны, они друг друга предполагают. Диалектическая противоположность эта такая противоположность, в которой обе стороны обусловливают друг друга и взаимопроникают. Обыкновенно думают, говорит Гегель, что между положительным и отрицательным есть какое-то абсолютное непереходимое различие. Это неправильно. И положительное и отрицательное — это две стороны одного целого: то, что для должника является отрицательным, то для кредитора является положительным; путь на восток в то же время есть путь и на запад; северный полюс не может существовать без южного полюса, они друг в друга проникают; когда разрезают магнит пополам, то появляются два магнита; нельзя представить положительного электричества без электричества отрицательного и т. д.

Гегель беспощадно высмеивает феодальную философию за ее метафизику, за антидиалектичность. Известно, что основным законом метафизики является закон тождества, согласно которому А=А, вещь вечно останется тем, чем она есть. «Здравый разум, — пишет Гегель, — в такой мере потерял свое почтительное отношение к школе, которая обладает такими законами истины и в которой их продолжают разрабатывать, что он из-за этих законов насмехается над нею и считает невыносимым человека, который, руководясь такими законами, умеет высказывать такого рода истины: растение есть растение, наука есть наука и т. д. **до бесконечности**».[10]). Ничто не считается более скучным и несносным, чем речь, состоящая из таких положений: дерево есть дерево, бог есть бог. В отличие от метафизики Гегель видит в признании противоречия возвышение разума над ограниченностями рассудка и их разрешение.

Так Гегель сформулировал основные черты диалектического метода. Это явилось исключительным событием во всей науке, несмотря на то, что его диалектический метод был дан в мистическом, непригодном для употребления, виде. Диалектика, — говорил он, является вообще принципом всякого движения, всякой жизни и всякой деятельности. Диалектическое есть душа всякого истинно научного познания.

Все, что нас окружает, может быть рассматриваемо, как образцы диалектики. Перед диалектикой ничто устоять не может, сколько бы не считало себя обеспеченным и прочным. Диалектический метод требует того, чтобы смотрели на мир, как на совокупность развивающихся процессов. Задача философа и естествоиспытателя заключается в том, чтобы изучить мир и человеческое мышление с точки зрения движения, изменения и развития.

Революционную сторону гегелевской философии и составляет ее диалектический метод. То обстоятельство, что Гегель ко всем явлениям подходил с диалектических позиций, часто против его желания приводило к тому, что он приближался к материализму.

Выписку из «Науки логики» Ленин заканчивает на следующем месте: «Существующая идея есть природа». Вслед за этим Ленин пишет: «Эта фраза на **последней...** странице **Логики** архизамечательна. Переход логической идеи к **природе**. Рукой подать к материализму. Прав был Энгельс, что система Гегеля перевернутый материализм»[11]). В конспекте книги Маркса и Энгельса «Святое семейство», Ленин также пишет, что «...иногда Гегель в своей «феноменологии» дает — вопреки своей теории — **действительную** характеристику **человеческих** отношений».[12]).

Подтверждение этого легко найти в работах Гегеля. Так причину возникновения государства Гегель видит не в идее, а больше в экономическом развитии. Государство и правительство возникают только тогда, когда есть налицо, говорит Гегель, различие сословий, когда очень большими становятся богатства и бедность и когда появляется такое положение, что большинство уже не в состоянии удовлетворять свои потребности привычным для него способом. Ленин выписывает, например, такую яркую мысль Гегеля из «Лекций по философии истории». «Накопление богатства. С ним «всегда» связана нужда и бедность»...[13]).

В исторических работах Гегеля можно найти ряд интересных размышлений о роли труда в истории общественного развития. Плут, говорит Гегель, почтеннее, чем те непосредственные наслаждения, которые подготовляются им и служат его целям. Орудие сохраняется, между тем как непосредственные наслаждения проходят и забываются... В своих орудиях человек обладает силой над внешней природой, тогда как в своих целях он скорее подчинен ей.

Таким образом Гегель кувырком, как говорит Ленин, подходит к историческому материализму. Недаром Ленин отмечает, что в «Логике», в этом самом идеалистическом произведении Гегеля, меньше всего идеализма, все больше материализма. Больше того, на 251 странице гегелевской книги «Лекции по философии истории», Ленин на полях замечает: «У Гегеля зачатки исторического материализма».[14]).

Что же Гегель пишет на этой странице? Замечательные вещи! Человек со своими потребностями, говорит он, относится к внешней природе практически: удовлетворяя свои потребности с помощью природы, он ее преодолевает, действуя при этом в качестве посредника. Предметы природы могущественны и оказывают всякого рода сопротивление. Чтобы покорить их, человек вставляет между ними другие предметы природы, обращает таким образом природу против самой природы и изобретает для этой цели орудия. В этом положении много больше материалистического, чем идеалистического.

Но Гегель не мог дать до конца последовательный диалектический метод, т. к. основной вопрос философии — что первично, бытие или мышление, он разрешал неправильно. По своему направлению в философии Гегель принадлежал к идеалистическому лагерю. Согласно учению Гегеля природе и ее развитию предшествовала мировая идея, а ход явлений природы оказывался пустой формой развития идеи.

Движущей силой мирового развития, по мнению Гегеля, является разум или идея. Эта идея, которую Гегель назвал абсолютной, существует неизвестно где, вечно и бесконечно, независимо от природы и личного сознания людей. И все, что нас окружает, является лишь проявлением этой идеи.

В «Святом семействе» Маркс и Энгельс указывают на три части или три элемента гегелевской философии: спинозовская материя, фихтевское самосознание и гегелевское противоречивое единство обоих этих элементов — абсолютный дух. Первый элемент это метафизически переодетая природа, оторванная от человека, второй элемент — метафизически переодетый дух, оторванный от природы, третий — метафизическое единство духа и природы — действительный человек.

Включив в свою систему эти три элемента, Гегель построил свою философскую систему ввиде замкнутой, вихреобразной системы трех кругов. Первый круг он называет «Логикой». Этот первый круг, завершившись в своем развитии, переходит во второй круг, который он называет «Философией природы», второй круг переходит в третий круг, который Гегель называет «Философией духа».

Что же развивается в первом круге? В первом круге развивается идея, находящаяся на первой ступени своего существования. Содержание логики, говорит Гегель, есть изображение бога, как он есть, в своей вечной сущности до сотворения мира и конечного духа.

Критикуя гегелевское понимание начала, Ленин пишет, что у Гегеля из ничего выходит бытие, между тем, как из ничего ничего не бывает. Бывают, замечает Ленин, в природе и жизни движения к ничему, только от «ничего», пожалуй, не бывает, а всегда от чего-нибудь. Вот почему Ленин отмечает, что часто в логике Гегеля вместо науки содержится отвлеченная и темная гегельянщина, чушь об абсолюте, большая натянутость и т. д.

Одним словом, исходный пункт гегелевской философии — идеалистический. По Гегелю вся вселенная вначале представляла всего лишь какую-то чистую мысль.

Эта чистая мысль, развиваясь, переходит во второй круг. Второй круг Гегель называет «философией природы». Что же он здесь изучает? Здесь он изображает ступени в развитии идеи, но воплотившейся в природу. Если в первом круге еще ни о какой природе не шло и речи, существовало одно понятие, то во втором круге, на второй ступени, это абсолютное понятие принимает оболочку природы.

Но что такое природа, в которую воплотилась идея во втором круге? Природа по Гегелю, есть только отображение идеи. Цель природы состоит лишь в том, чтобы, говоря словами Гегеля, умертвить себя, прорвать свою кору непосредственности, чувственности, сжечь себя как феникс, и затем, помолодев, явиться в виде духа.

Здесь перед нами, говорит Маркс, не что иное, как спекулятивная теория сотворения мира. Абсолютная идея становится создательницей природы. Вот почему, когда Гегель заявляет, что понятие, как таковое, есть сущее в себе и для себя, — Ленин называет это поповщиной. По Гегелю предмет изменяется под воздействием сознания. Однако, чтобы изменить предмет, совершенно недостаточно изменить его мысленно. Маркс еще в «Святом семействе» писал о том, что идеи никогда не могут выводить за пределы старого строя, они всегда выводят лишь за пределы идей старого строя. Идеи вообще ничего не могут выполнять, для выполнения идей требуются люди, которые должны употребить практическую силу.

Когда абсолютное понятие, воплотившись в природу, пройдет три ступени развития внутри круга, оно переходит в третий круг, который называется «философией духа». Здесь Гегель исследует абсолютное понятие, которое не будет нуждаться в природе. Природа Гегелю нужна была для того, чтобы абсолютный дух в форме человеческого сознания только осознал самого себя. Появление человека есть уже выход идеи за пределы природы, и она начинает жить, как осознавший себя абсолютный дух. Тут начинается царство верховного разума.

Таково идеалистическое и мистическое мировоззрение Гегеля. До природы и независимо от природы существует какая-то мистическая сверхестественная идея.

Вот почему, диалектический метод в той абстрактной, «спекулятивной» форме, в какой его оставил Гегель, был абсолютно негоден к употреблению. Необходимо было коренным образом его переработать. Эта поистине гигантская задача была выполнена основоположниками марксизма, которые, используя «рациональное зерно» гегелевской диалектики, создали новый, диалектико-материалистический метод. Маркс говорил, что его диалектический метод не только в корне отличен от гегелевского, но и представляет его прямую противоположность. Для Гегеля процесс мышления есть творец, создатель действительного, для Маркса же, наоборот, идеальное есть не что иное, как материальное, пересаженное в человеческую голову и преобразованное в ней. У Гегеля диалектика состоит на голове, надо было ее поставить на ноги, чтобы вскрыть под мистической оболочкой рациональное зерно.

Энгельс в «Людвиге Фейербахе» пишет, что разрыв с философией Гегеля произошел путем возврата к материалистической точке зрения. Что это значит? Это значит, раз'ясняет Энгельс, что люди этого направления стали смотреть на природу и на историю без идеалистических очков и видеть в ней только то, что они собою представляют. А в этом и состоит весь материализм.

В отличие от Гегеля диалектический метод Маркса исходит из об'ективного мира, из природы. Вместо саморазвития идеи метод Маркса берет саморазвитие самой природы. Диалектика поэтому стала наукой об общих законах движения природы, человеческого общества и мышления.

Отбросив идеалистическое, мистическое покрывало гегелевской диалектики, взяв из нее «рациональное зерно», Маркс и Энгельс развили диалектику дальше, создав материалистический диалектический метод. В «Кратком курсе истории ВКП(б)» говорится:

«Характеризуя свой диалектический метод, Маркс и Энгельс ссылаются обычно на Гегеля, как на философа, сформулировавшего основные черты диалектики. Это, однако, не означает, что диалектика Маркса и Энгельса тождественна диалектике Гегеля. На самом деле Маркс и Энгельс взяли из диалектики Гегеля лишь ее «рациональное зерно», отбросив гегелевскую идеалистическую шелуху и развив диалектику дальше, с тем, чтобы придать ей современный научный вид».[15]).

Задача каждого культурного человека заключается в том, чтобы овладеть положительной стороной гегелевской философии. Это можно сделать, если к изучению Гегеля подойти так, как рекомендовал Ленин, т. е. уметь перерабатывать Гегеля материалистически.

Н. КОНДАКОВ.

---

[1]) В. И. Ленин «Философские тетради», стр. 174.

[2]) Там же, стр. 227

[3]) Гегель, соч. т. 1, стр. 186.

[4]) Там же.

[5]) Ленин. «Философские тетради», стр. 216.

[6]) Ленин. «Философские тетради», стр. 216.

[7]) Там же, стр. 219.

[8]) Ленин, «Философские тетради», стр. 136.

[9]) Там же, стр. 98.

[10]) Гегель, соч. т. V, стр. 13—14.

[11]) Ленин, «Философские тетради», стр. 224.

[12]) Там же, стр. 51.

[13]) Там же, стр. 249.

[14]) Ленин, «Философские тетради», стр. 249.

[15]) «История ВКП(б)», Краткий курс, стр. 100.

ПАРТИЙНАЯ ЖИЗНЬ

ВАЖНЕЙШИЙ УЧАСТОК ПАРТИЙНОЙ РАБОТЫ ПРЕДОСТАВЛЕН САМОТЕКУ

Центральный Комитет ВКП(б) неоднократно указывал на необходимость строгого индивидуального отбора при приеме в партию. Это указание не выполняют руководители парторганизации Кемжелдора (секретарь тов. Суяров).

Рост партии и воспитание молодых коммунистов — этот важнейший участок партийной работы предоставлен здесь полнейшему самотеку. В ряды партии принимался почти каждый, подавший заявление.

Так, за 1940 год в парторганизацию подано 6 заявлений о приеме в партию. Партбюро, рассматривая эти заявления, подходило главным образом, с той лишь точки зрения, чтобы соблюдался порядок оформления. А что касается проверки деловых и политических качеств принимаемого товарища, то этому не уделялось должного внимания. Проявлялась недопустимая спешка, огульный подход при разборе заявлений.

В ряды партии принимались люди, недостойные носить звание коммуниста. Например, парторганизацией был принят в кандидаты партии А. Характеризовали его, как хорошего общественника и примерного производственника. При разборе же этого дела на бюро горкома ВКП(б) выявлено иное. А. ничем себя не проявил на производстве и в общественной работе. Бюро горкома отказало в приеме А. в кандидаты партии.

Из 4 человек, принятых парторганизацией в кандидаты ВКП(б), бюро горкома утвердило прием только 2-х человек.

Серьезного внимания заслуживает вопрос о рекомендациях. В парторганизации Кемжелдора члены ВКП(б) безответственно относятся к даче рекомендаций. Например, член ВКП(б) Захаркин Д. (начальник отдела снабжения Кемжелдора) дает рекомендацию тому же А., человеку, непроверенному и явно недостойному носить звание коммуниста.

Такая безответственность отдельных коммунистов к даче рекомендаций говорит о их политической беспечности. С этим надо решительно покончить.

Совершенно неудовлетворительно поставлена работа с кандидатами партии. В парторганизации насчитывается 14 кандидатов, у 10 человек из них кандидатский стаж уже истек. Но со стороны секретаря партбюро тов. Суярова не проявлено заботы о том, чтобы организовать помощь кандидатам в подготовке к приему их в члены ВКП(б). Отсутствует индивидуальный подход в работе с каждым коммунистом. Отдельные кандидаты, являющиеся хорошими производственниками, как-то: тт. Лазовский, Глухарев, Карелов, Голенов и др. не вовлечены в активную партийную работу.

Некоторые кандидаты совсем забыты партийными руководителями Кемжелдора. Так, кандидат партии тов. Селюгин, живущий на линии, оказался забытым парторганизацией. Партийных поручений он никаких не имеет, партсобрания посещает неаккуратно, конкретной помощи ему в повышении политического уровня со стороны партбюро и секретаря тов. Суярова не оказывается.

Парторганизация Кемжелдора должна учесть все эти недостатки, решительно их устранить. Надо неуклонно выполнять требования ЦК ВКП(б) о строжайшем соблюдении принципа индивидуального отбора в партию и о большевистском воспитании молодых коммунистов.

Б. ТАТАРИНОВ,
инструктор горкома ВКП(б).

ОВЛАДЕНИЕ БОЛЬШЕВИЗМОМ — ПЕРВАЯ ОБЯЗАННОСТЬ КОМСОМОЛЬЦЕВ

В организации энергокомбината многие комсомольцы закончили полностью изучение «Краткого курса истории ВКП(б)». Например, тов. Гирусов — сменный инженер, тов. Сиврюков — электромонтер и др. Они сейчас работают над первоисточниками марксизма - ленинизма. Хорошо работают над собой тов. Акаев И. и комсорг цеха т. Количкин Г. И., которые изучают седьмую главу, посещают лекции, консультации. Они сочетают политическое образование с производственной работой, являются стахановцами, показывают образцы социалистического отношения к труду.

Однако, необходимость изучения основ марксизма - ленинизма не все комсомольцы поняли. Отдельные комсомольцы избегают учебы, не выполняют устав ВЛКСМ. Вот, например, комсомолка тов. Субботина Т. историю ВКП(б) не изучает, от общественного поручения пионервожатой отказалась, мотивируя это тем, что «нет времени». На вопрос, —чем занимается после работы,— отвечает,—хожу в театр, кино и на танцы. Комсомолец т. Ильин М. И. над собой не работает, на производстве не борется за уплотнение рабочего дня, грубо обращается с рабочими. Тов. Сурнин Д. С. нигде не учится, общественное поручение —член редколлегии—не выполняет.

Каждый комсомолец обязан повседневно овладевать историей нашей партии, ибо только политически грамотный может правильно понять политику партии и проводить ее в практической своей работе.

Комитет ВЛКСМ недостаточно раз'яснил комсомольцам важность и необходимость овладения теорией марксизма - ленинизма и не потребовал большевистского выполнения устава ВЛКСМ от каждого комсомольца.

И. ПАВЛОВ,
заместитель секретаря ГК ВЛКСМ.

Изучение Краткого курса вдохновляет на стахановскую работу

Полтора года тому назад я начал самостоятельно изучать «Краткий курс истории ВКП(б)».

Расскажу об опыте своей работы над этой замечательной книгой, которая дает основные знания марксизма-ленинизма.

Начал я изучение с того, что прочитал внимательно весь курс, с карандашом в руках. Отводил на это дело полтора—два часа ежедневно. Наиболее важные места в процессе чтения подчеркивал. Встречающиеся непонятные для меня вопросы записывал и с ними обращался к консультанту в партийный кабинет Рудничного райкома ВКП(б).

К октябрю 1939 года я ознакомился со всеми 12 главами. После этого приступил к повторному, более детальному и глубокому изучению книги, начал конспектировать материал с первой главы.

Очень ценным и полезным делом для закрепления в памяти и более глубокого и правильного понимания вопросов истории партии явились для меня беседы с товарищами по поводу изучаемых глав Краткого курса. Такие беседы помогли мне разобраться в сложных вопросах, встречающихся в Кратком курсе, в частности, во II разделе IV главы.

Сейчас я изучаю 6-ю главу Краткого курса и прочитываю дополнительные материалы из отдельных произведений В. И. Ленина и И. В. Сталина, которые дают возможность полнее уяснить вопросы истории ВКП(б).

Ко второй годовщине выхода в свет книги «Краткий курс истории ВКП(б)» я перейду к изучению 7-й главы.

Изучая Краткий курс, я расту политически. Изучение этой книги вдохновляет на борьбу за новые победы на производстве.

А. АФАНАСЬЕВ,
забойщик - стахановец шахты «Центральная».

Проверяем исполнение Указов Президиума Верховного Совета СССР от 26 июня и 10 июля 1940 г.

Результаты действенной борьбы за осуществление Указов

Заведующий шахтой «Пионер» тов. Комаров и секретарь партбюро тов. Пичугин сумели своевременно перестроить по-новому свою работу, мобилизовать горняков на выполнение Указов от 26 июня и 10 июля 1940 года. Правда, первое время были на шахте и недостатки, но они по-большевистски устранялись, что дало возможность коллективу шахты досрочно выполнить августовский план угледобычи и еще больше повысить темпы в сентябре. За 22 дня сентября шахта выдала на-гора сверх плана свыше 500 тонн угля.

За 15 дней шахта отгрузила уголь с зольностью ниже стандарта. За выпуск кондиционной, стандартной продукции коллективу шахты «Пионер» выдано 8.887 рублей премии.

За последнее время на шахте нет ни одного горного участка, который не выполнял бы государственного плана угледобычи.

Руководители участков и смен по-деловому взялись за перестройку работы по-новому. Наводился большевистский порядок в забоях. Все это привело к тому, что новые технические нормы многие стахановцы стали перевыполнять в два — три раза.

Достаточно отметить такой факт. Коллектив первого участка на протяжении ряда месяцев не выполнял государственного плана угледобычи. Здесь были случаи преждевременного выхода из шахты. Забои передавались неподготовленными. Отсутствовал контроль за работой, не соблюдались правила горных выработок.

Совершенно другое можно видеть на этом участке теперь. Новый закон о труде улучшил организацию труда в сменах. Если в августе участок дал стране сверх плана 370 тонн угля, то за 22 дня сентября коллектив первого участка (начальник тов. Сенчин) выполнил план угледобычи на 120,6 проц.

На участке сейчас во всех сменах широко развернулось социалистическое соревнование за право участия на Всекузбасском слете мастеров высокой производительности труда. Примером может служить смена горного мастера тов. Сафина. В его смене все рабочие перевыполняют новые технические нормы. Забойщики - стахановцы тт. Данилов и Богатенко довели выполнение новых норм выработки в сентябре до 200 — 220 процентов.

То Указа от 26 июня на участке по обыкновению забойщик работал в одном забое. Ему приходилось тратить много времени непроизводительно, в ожидании когда отпальщик зарядит скважины, когда после отпалки выветрится забой и т. д. Сейчас эти простои забойщиков изжиты. Забойщики тт. Мазанков и Чазов работают одновременно в трех нарезных забоях по верхнему пласту. В течение смены забойщик тов. Чазов успевает сделать уход и полностью подготовить забои:—гезенка, сбоечной печи и основного штрека.

Нужно отметить, что на первом участке работа в очистных забоях по нижнему пласту и в нарезных забоях по верхнему пласту организована по-стахановски. Начальник участка тов. Сенчин и парторг участка тов. Самойлов повседневно раз'ясняют рабочим Указы Президиума Верховного Совета СССР о труда и качестве. Коммунисты участка на деле показывают, как можно добиться неуклонного роста производительности труда при осуществлении нового закона от 26 июня. Парторг тов. Самойлов, работая забойщиком, из месяца в месяц перевыполняет свое производственное задание и дает уголь высокого качества.

На 3 и 4 участках шахты «Пионер», где начальниками работают коммунисты тт. Енютин и Абызов, многие стахановцы являются держателями переходящих мандатов обкома ВКП(б) и облисполкома. Горный мастер 4 участка тов. Киселев вот уже два месяца держит переходящий мандат и занимает одно из первых мест в социалистическом соревновании на участке. Тов. Киселев молодой коммунист. Он повседневно в своей смене организует действенную борьбу за выполнение Указов, проводит беседы с рабочими, организует читки газет. Смена тов. Киселева накануне выполнения годовой программы угледобычи. За 22 дня сентября, четвертый участок, где работает тов. Киселев, выполнил план угледобычи на 101,2 проц.

Производственные успехи горняков шахты «Пионер» достигнуты в результате большевистской борьбы за осуществление нового закона о труде. Партбюро шахты (секретарь тов. Пичугин) и заведующий шахтой тов. Комаров хорошо организовали агитационно - массовую работу, сумели обеспечить большевистский контроль за осуществлением Указов Президиума Верховного Совета СССР от 26 июня и 10 июля. Вот почему коллектив шахты «Пионер» вышел в передовые ряды среди шахт треста.

З. КАЩАВЦЕВ.

НА СНИМКЕ: бригадир ремонтной бригады высоковольтных монтажных работ электроприборов шахты „Северная" тов. И. Д. Тарабыкин. Его бригада задание выполняет на 225 проц. Фото Г. Носковца.

Не экономят государственные средства

Беречь советскую копейку, не допускать непроизводительных затрат, расточительства материалов и денежных средств — важнейшая задача, незыблемый закон для каждого руководителя предприятия и учреждения.

Но этого не хотят понять некоторые руководители предприятий нашего города. Например, для руководителей правобережного комбината ничего не значит транжирить государственные средства на право и налево, закупать ненужные товары, делать запасы ненужных им материалов и т. д.

Вот несколько фактов. На комбинате в складах лежит много материалов, которые совершенно не нужны для комбината, как то: пианино, стоимостью 24.900 рублей, рояль — 20.700 рублей, кухонных столов 86 штук, тумбочек на 16 тысяч рублей и т. д. Даже такого материала, который в Кемерове всегда можно купить в магазинах в любом количестве, как сургуч, лежит в складе запас на 17 лет. Одним словом, на миллионы рублей лежит совершенно ненужного товара в складах комбината.

Несвоевременное взыскание квартирной платы с жильцов, привело к образованию большой задолженности по комбинату, она составляет сумму в 217 тысяч рублей. В основном она падает на руководителей. Например, Пудов, начальник по технике безопасности, должен за коммунальные услуги 655 рублей, Семенов, секретарь партбюро — 466 рублей, Федорищенко, редактор многотиражки—432 руб. и т. д.

Следует отметить, что с этим делом обстоит не лучше и в других коммунальных отделах города. Например, по тресту № 30 задолженность за коммунальные услуги составляет 215 тыс. руб., по жилуправлению горкомхоза—13.713 руб., по энергокомбинату—6.690 руб., по заводу имени XVIII с'езда ВКП(б)—33.503 руб., по коксохимзаводу — 31.926 рублей, по мехзаводу — 1.956 рублей и т. д. Всего задолженности по городу за коммунальные услуги732.526 рублей, не считая мелких организаций.

В постановлении Центрального Исполнительного Комитета и Совета Народных Комиссаров от 17 октября 1937 г. говорится: «Установить, что договор о предоставлении жилого помещения может быть расторгнут в судебном порядке без предоставления другого жилого помещения лишь в следующих случаях: «...если с'емщик не внес квартирной платы в течение 3 месяцев со дня истечения срока платежа». Казалось бы, что для руководителей коммунальных отделов это должно быть законом, который они обязаны беспрекословно выполнять. Однако этого не делается. Должники не платят за квартиру по полгоду и более и все же ни одного из них не привлекли к суду, не выселили из квартиры.

Горпрокурор должен потребовать от руководителей выполнять советские законы, беречь народное добро и относиться к социалистической собственности по-хозяйски.

С. ВОЛКОВ.

ЧЕМ ЗАНЯТ ПРЕДЦЕХКОМА ТАЛАЛЕЕВ

Профессиональные организации призваны сейчас вести большую работу по выполнению Указов Президиума Верховного Совета СССР. Этой задаче должна быть подчинена вся массово - политическая работа. Профсоюзы развертывают социалистическое соревнование, организуют проверку выполнения социалистических обязательств и т. д.

Но не видно этого у нас, в коллективе пожарной охраны правобережного комбината. Вопросы соревнования не ставились на профсоюзном собрании уже несколько месяцев. Председатель цехкома тов. Талалеев всячески уклоняется от работы.

Партбюро неоднократно пыталось заслушать отчет о работе цехкома, но по сей день этого не сделано, так как Талалеев на заседание партбюро не является.

Талалеев занят иными делами. Приведем некоторые факты. Недавно Талалеев во время своего дежурства отобрал у гражданки Х. принадлежащий комбинату метр брезента, который та пыталась унести. Об этой краже Талалеев не сообщил руководству комбината, а присвоил брезент себе. Талалеев собирает с рабочих за обработку индивидуальных огородов деньги, которые также незаконно присваивает. В июле Талалеев прогулял целую смену, но этот факт почему-то прошел мимо внимания администрации.

Такое положение дальше нетерпимо. Парторганизация пожарной охраны должна обратить серьезное внимание на такое профсоюзное руководство.

З-в.

МУДРЫЕ СОВЕТЫ БОЛЬШЕВИКА-ВОСПИТАТЕЛЯ

В выпущенной издательством «Молодая гвардия» книге Н. К. Крупской «О молодежи» собраны статьи, речи и письма Надежды Константиновны, обращенные к молодежи. Все они проникнуты революционной страстью, большим знанием жизни, горячей любовью к молодежи, мудростью большевика-воспитателя, выдающегося педагога современности.

К одной из своих статей Н. К. Крупская взяла эпиграфом слова товарища Сталина:

«Молодежь — наша будущность, наша надежда, товарищи, молодежь должна сменить нас, стариков. Она должна донести наше знамя до победоносного конца».

Эти слова могут служить эпиграфом ко всей книге, ибо вся она учит молодежь, как надо строить новую жизнь, как работать и учиться, чтобы с честью нести вперед великое знамя коммунизма.

Статья, открывающая книгу, начинается словами: «За кем рабочая молодежь — за тем будущее». Впервые эти строки были опубликованы в «Правде» 30 мая 1917 года. Обращаясь к пролетарской молодежи Петрограда, Н. К. Крупская писала тогда:

«Вы — дети пролетариата, вам предстоит впереди тяжелая борьба. Чтобы победить в этой борьбе, надо быть сознательными, организованными, ясно видеть, куда идешь».

И она призывала пролетарскую молодежь Питера к активной политической борьбе и учебе под руководством большевистской партии. Революционная молодежь Петрограда пошла именно по этому пути и выполнила почетную роль авангарда революционной молодежи всей страны.

«Знания нужны в жизни, как винтовка в бою», — неоднократно говорила Надежда Константиновна молодежи.

Надо научиться пользоваться книгой, брать из книги те знания, которые нужны для жизни, которые помогают по-коммунистически жить и бороться.

Но книга — не единственный источник знаний. Настоящие знания можно приобрести в процессе активного участия в общественной жизни.

Учиться надо постоянно и настойчиво. Человек, не знающий «основных этапов развития человечества, не понимающий явлений природы, не умеющий осмыслить окружающее, не понимающий, как ставить на службу преобразования труда и быта науку, как, откуда почерпнуть нужные ему знания, — человек малограмотный».

Надежда Константиновна рассказывает, как Владимир Ильич в первой своей статье, написанной для рабочих, говорил рабочим: «Боритесь за знания, знание — сила». Ленин писал, что «со знанием рабочий класс будет силен и победит, а без знаний он ничего не сможет сделать». И далее Надежда Константиновна напоминает молодежи:

«Знания расширяют горизонт; учась, вы гораздо больше будете видеть, понимать. Жизнь будет интереснее».

Н. К. Крупская особенно советовала молодежи глубоко изучить Сталинскую Конституцию — этот мудрый документ социалистической эпохи.

Чрезвычайно ценны советы Н. К. Крупской о семье, о воспитании детей, о подчинении личной жизни интересам общества.

Личная жизнь в нашей стране не может быть отделена от общественной жизни.

У нас создаются все условия для того, чтобы отношения в семье строились на глубоком взаимном доверии и идейной близости.

В Советском Союзе «растет не по дням, а по часам сознательность трудящихся масс, когда внимание партии, комсомола, профсоюзов, советов особенно заострено на поднятии культурного уровня всей массы населения, когда создаются материальные предпосылки для перестройки всего бытового уклада (новые жилищные условия, развивается общественное питание, растет число яслей, детских садов, клубов, парков культуры и отдыха и пр.), когда, шьется, что называется, платье для нового быта, — в этих условиях будут с каждым днем все больше укрепляться новые формы семьи».

Молодежь должна понимать, что «семейная жизнь может дать большое счастье, если она связана со взаимной любовью. Но любовь надо понимать не только как удовлетворение здорового полового инстинкта. Необходимо, чтобы это чувство, которое дает много радости, связывалось с идейной близостью, со стремлением к единой цели, с борьбой за общее дело».

Надежда Константиновна называет матерей естественными воспитательницами детей. Вот пример. Из девочки можно воспитать «мелкобуржуазную индивидуалистку, не интересующуюся окружающей ее бурно - стремительной жизнью, стоящую в стороне от этой жизни и лишь бесконечно копающуюся в своих переживаниях, можно воспитать из девчурки коллективистку, активную строительницу социализма, человека, черпающего радость в дружном труде, в борьбе за великие цели, настоящую коммунистку.

Все зависит от того, что представляет собою сама мать, каковы ее взгляды».

Указывая на то, что материнский инстинкт является великой движущей силой, Надежда Константиновна замечает, что «мы, конечно, никогда не будем женщину ограничивать только воспитанием детей. Мы не будем отрывать ее от широкой общественной жизни».

Советскую молодежь волнует вопрос о новой семье, о взаимоотношениях мужа и жены, родителей и детей, вопрос о воспитании подрастающего поколения. Правильно разрешить эти вопросы можно лишь на основе коммунистического мировоззрения, коммунистической морали. Семья отвечает перед социалистическим обществом за воспитание детей, ибо она обязана воспитывать из них борцов за коммунизм, «людей, которые доведут до конца дело, начатое Лениным и продолжаемое сейчас партией под руководством товарища Сталина».

В блестящей статье «Как Ленин работал над Марксом» Н. К. Крупская показывает, как в огне революционной борьбы выковывался ленинский метод изучения и дальнейшей разработки учения Маркса.

«Для Ленина учение Маркса, — говорит Надежда Константиновна,— было не догмой, а руководством к действию. У него раз сорвалось такое выражение: «Кто хочет посоветоваться с Марксом...» Выражение очень характерное. Сам он постоянно «советовался» с Марксом. В самые трудные, переломные моменты революции он брался вновь за перечитывание Маркса... для того, чтобы «посоветоваться» с Марксом, у него найти ответы на злободневные вопросы рабочего движения».

Н. К. Крупская напоминает молодежи о ленинских заветах. Молодежь должна помнить слова Владимира Ильича: «Только в труде вместе с рабочими и крестьянами можно стать настоящими коммунистами».

История советской школы неразрывно связана с именем Н. К. Крупской. Наша молодежь, наше учительство, весь советский народ глубоко благодарны ей за огромный труд, который она вложила в дело народного просвещения, в дело воспитания и обучения советской молодежи.

И. КИРЮШКИН.

Опровержение ТАСС

Агентство Пресс телеграф из Белграда распространило сообщение, что будто-бы Советский Союз добивается у Турции замены министра иностранных дел г. Сараджоглу другим лицом.

ТАСС уполномочен опровергнуть это сообщение как дикое и фантастическое, несовместимое с политикой СССР о невмешательстве в государственные, и тем более внутренние дела других стран.

ОТКРЫЛОСЬ ЖЕЛЕЗНОДОРОЖНОЕ СООБЩЕНИЕ С ФИНЛЯНДИЕЙ

23 сентября в соответствии с соглашением о железнодорожном сообщении между СССР и Финляндией, подписанным 6 сентября в Москве, открылось прямое регулярное движение грузопассажирских поездов СССР — Финляндия. Пограничную станцию Энсо прошел первый грузовой поезд. Поезда будут регулярно следовать из СССР в Финляндию в двух направлениях — через Выборг и через Кексгольм.

(ТАСС).

ОПРОВЕРЖЕНИЕ РУМЫНСКОГО ТЕЛЕГРАФНОГО АГЕНТСТВА

Румынское телеграфное агентство заявляет, что правительство «официально опровергает утверждения иностранных радиостанций о якобы имевших место пограничных столкновениях советских и румынских войск. Опровергаются также слухи, исходящие из тех же источников, о том, что советское правительство, якобы, потребовало проведения демобилизации в районах Молдавии, граничащих с СССР».

(ТАСС).

ДАННЫЕ О НАСЕЛЕНИИ ГЕРМАНИИ

Германский статистический журнал опубликовал данные переписи населения, проведенной 17 мая 1939 года. Собственно в Германии насчитывается 79 миллионов 375 тысяч 281 житель. Вместе с Австрией, Судетской областью, Данцигом, Эйпен-Мальмеди, Мемелем, протекторатом Чехия и Моравия и генерал-губернаторством (бывшие польские области, занятые Германией) население Германии составляет 107 миллионов человек.

Журнал указывает, что после Советского Союза Германия является самым крупным государством Европы по количеству населения.

(ТАСС).

НОВЫЕ НОРМЫ ВЫДАЧИ ПРОДУКТОВ ВО ФРАНЦИИ

Германская газета «Франкфуртер цейтунг» сообщает, что с 23 сентября во Франции вводится более строгое распределение продуктов питания. Хлеба теперь будет выдаваться ежедневно 350 граммов на человека, мяса 350 граммов в неделю, сахара 525 граммов в месяц. Что касается кофе, чая, сыра и других продуктов,—пишет газета,— то все это будет выдаваться в очень незначительных количествах.

(ТАСС).

Заявление французского министра иностранных дел

Как сообщает французское агентство Гавас, французский министр иностранных дел Бодуэн заявил, что «японской армии предоставлено право высадить в Индо-Китае лишь небольшое количество войск. В Тонкине в распоряжение японской армии предоставлено три аэродрома».

Франция, по словам Бодуэна, сообщила Китаю, что она не может допустить, чтобы китайские войска перешли границу Индо-Китая.

(ТАСС).

Новые нормы выдачи хлеба в Дании и Норвегии

Датское министерство торговли сообщило об установлении норм продовольствия на октябрь — декабрь. Ежемесячно на одного человека будет выдаваться 6 килограммов черного хлеба и 2 килограмма 100 граммов пшеничного.

Норвежские газеты сообщают о сокращении с 1 октября во всей Норвегии нормы выдачи хлеба по карточкам. Вместо 390 граммов жители городов будут получать ежедневно 325 граммов.

(ТАСС).

В селе Кайнары (Бендерского уезда, Бессарабия) в имении бывшего помещика Шацкого организован совхоз. На снимке: директор совхоза Д. В. Онищенко (второй справа) с бывшими батраками помещика проводит инвентаризацию сельхозинвентаря.

Фото ТАСС.

Расширение подсобного хозяйства

Исключительно важное значение в деле улучшения благосостояния трудящихся имеет подсобное хозяйство. Для расширения подсобных хозяйств и создания прочных продовольственных баз в каждом предприятии и учреждении сейчас создаются все условия.

Для укрепления подсобного хозяйства дома инвалидов, Кемеровского района, райисполком отвел дополнительный участок земли в 50 гектаров. Это даст возможность улучшить положение инвалидов Кемеровского района со снабжением овощами и другими сельхозпродуктами.

Новое издание „Фото-клише ТАСС"

«Новые союзные республики и области СССР» — под таким названием выходит в октябре, в издании «Фото-Клише ТАСС» (Москва) фотосерия, состоящая из 50 фотомонтажных листов размером 18×24 см. каждый.

В серии будет широко показано образование советской власти и строительство социализма в новых Союзных республиках и областях— Западной Украины и Западной Белоруссии, новых районах Карело-Финской ССР, отошедших к СССР, по мирному договору с Финляндией, в Бессарабии и Сев. Буковине, в Литовской, Латвийской и Эстонской Союзных республиках.

Серия явится ценным пособием для библиотек и читален, парткабинетов, клубов, Домов Красной Армии, агитпунктов, ленинских комнат и красных уголков предприятий, учреждений и учебных заведений.

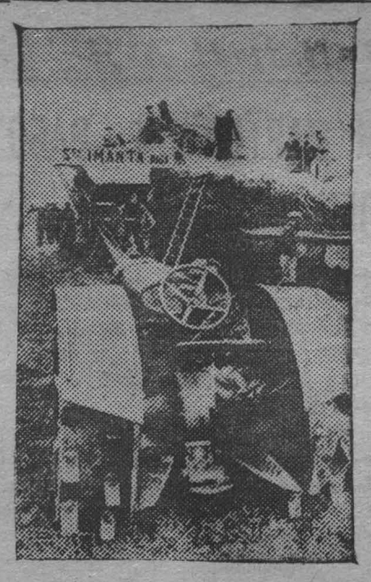

В Латвийской ССР. „Ни одно зерно не должно остаться неубранным" —с таким лозунгом рабочие городов Латвийской ССР отправляются в деревню, чтобы оказать бесплатную помощь при уборке урожая крестьянам, которые из-за недостатка рабочих рук не могут уборку закончить во-время. На снимке: рабочие помогают в молотьбе.

Фото ТАСС.

Не улица, а болото

Красноармейская улица, соединяющая центральный базар со ст. Предкомбинат, в безобразном состоянии. Здесь всегда большое транспортное движение, но, так как улица не замощена, а тротуары не сделаны, то в дождливую погоду пройти нельзя.

Особенно обезображена улица на участке возле дома № 24. Жители этого дома сделали плотину, чтобы вода не протекала с улицы по их усадьбе. В результате стоки воды прекратился, и на улице образовалось, почти никогда не просыхающее, болото.

Уличный комитет и милиция почему-то мирятся с такой партизанщиной, не привлекают виновных в организации этого болота к ответственности.

Мало проявляет заботы о благоустройстве Красноармейской улицы и горкомхоз.

С. ОНИН.

Кому уплатить страховые взносы

Проходит уже сентябрь, а многие рабочие и служащие шахты «Северная» и сейчас все еще ищут кому уплатить взносы по коллективному страхованию за третий квартал.

У некоторых товарищей до сих пор не наклеены еще марки за 2 квартал. Страховые взносы собирали по участкам счетоводы, но их марками райфо давно уже не снабжает.

Чем об'яснить, что райфо слишком мало уделяет внимания такому важному вопросу, как коллективное страхование жизни?

Ф. КАЗАКОВ.

ПРОИСШЕСТВИЯ

Группа воров. Кемеровским уголовным розыском задержана группа воров, в которую входили: Бутынцев В. С., Похабов И. Е., Киреев А. Т., Тюриков Г. Г., Толмачев В. И., Бутынцев А.С., Демидов М. А., Алышанов Н. П. в прошлом судим за кражи и другое. Ими совершено несколько различных краж из квартир, систематически занимались ограблением граждан на улицах в ночное время. Часть похищенных ими вещей обнаружена и возвращена потерпевшим.

Все эти преступники, за исключением Киреева А. Т., с которого взята подписка о невыезде из города, арестованы и предаются суду.

АНГЛО-ГЕРМАНСКАЯ ВОЙНА

Германское информационное бюро передает, что с 10 августа германская авиация сбросила на военные об'екты Англии 23 миллиона килограммов бомб. За истекшие шесть недель совершено, примерно, двести налетов на важнейшие английские порты, 700 налетов на аэродромы, промышленные об'екты средней Англии, включая Лондон. Повреждено или разрушено 6 тысяч промышленных об'ектов, в том числе 1.400 промышленных предприятий только в одном Лондоне. Повреждены важнейшие железнодорожные узлы. В одном только Лондоне разрушено четыре вокзала. Сотни километров железных дорог приведены в негодность.

Сводка верховного командования германской армии сообщает, что 22 в ночь на 23 сентября германская авиация успешно бомбардировала важнейшие военные об'екты Лондона

В английских сообщениях указывается, что налеты германской авиации 22 сентября были менее значительными по своему размаху, чем предыдущие. В ночь на 23 сентября германские самолеты совершали налеты на Лондон в одиночку. Бомбами разрушено несколько жилых и промышленных зданий. Имеются раненые и убитые.

Американская газета «Нью-Йорк геральд трибюн» касаясь положения в Лондоне, пишет, что несмотря на тяжелые бедствия, которые испытывает лондонское население, оно продолжает заниматься своими делами. Английское правительство прилагает все усилия к тому, чтобы эвакуировать значительную часть населения в сельские районы страны. Газета отмечает успешную борьбу лондонских пожарных частей с пожарами, а также быструю очистку улиц от развалин домов после каждого ночного налета.

Английское министерство авиации сообщает, что английские самолеты продолжали свои атаки на неприятельские базы в портах Ла-Манша. Бомбардировке подверглись порты в Остенде, Дюнкерке, Булонь и Кале.

В сводке верховного командования германской армии говорится, что соединения германских бомбардировщиков в ночь на 23 сентября продолжали налеты на Лондон и другие военные об'екты Англии. Отмечены новые очаги пожаров. В ответ на английскую бомбардировку германского университетского города Гейдельбург, германская авиация сбросила бомбы на Кембридж.

В ночь на 24 сентября английские самолеты атаковали некоторые пункты северной Германии, причем главный удар был направлен против Берлина. В результате бомбардировки в городе разрушено несколько жилых домов. Среди гражданского населения имеются убитые и раненые.

По английским сообщениям, в ночь на 23 сентября и утром 23 сентября центральная часть Лондона дважды подвергалась налетам германских самолетов, бомбардировкой причинены повреждения крупным жилым домам.

Корреспондент американской газеты «Нью-Йорк таймс» передает, что в ночь на 23 сентября в Лондоне произведено много разрушений, но меньше, чем в некоторые ночи на прошлой неделе.

Бомбардировка Лондона продолжалась также в ночь на 24 сентября. По сообщению английского министерства авиации, во многих районах города повреждены дома и промышленные предприятия. Имеется много человеческих жертв. Бомбы были сброшены и в других местах Англии.

(ТАСС).

ОБСТРЕЛ ДАКАРА АНГЛИЙСКИМ ФЛОТОМ

Как сообщает иностранная печать, 23 сентября английские военные корабли открыли огонь по французскому порту Дакар (западная Африка).

В официальном сообщении французского министерства иностранных дел по этому поводу говорится, что бывший французский генерал Де Голль явился в Дакар с английской эскадрой, перевозящей войска, и предложил сдать ему город. Французские власти отклонили ультиматум. После этого английская эскадра начала обстреливать Дакар.

Американское агентство Юнайтед Пресс сообщает, что французские колониальные силы отразили попытку генерала Де Голль высадить две тысячи войск в 25 милях от Дакара. Во время бомбардировки Дакара, продолжавшейся 7 часов, было убито 100 человек и 400 человек ранено.

Американская радиостанция, сообщая об обстреле Дакара, указывает, что «между Францией и Англией началась необ'явленная война». В другом сообщении радиостанции говорится, что действия в Дакаре представляют собой попытку генерала Де Голль занять Сенегал (французская колония в западной Африке). Ожидается дальнейшее развитие военных действий.

Германское информационное бюро сообщает, что 120 французских самолетов, вылетевших из Марокко, в ответ на бомбардировку английскими кораблями Дакара, бомбардировали Гибралтар. Как указывается в сообщении, во Франции предполагают, что Англия имеет намерение предпринять серьезные действия против французских колоний в Африке.

(ТАСС).

ПОЗИЦИЯ ЕГИПТА

Английская газета «Сэндей таймс» пишет, что Египет еще не об'явил войну Италии, хотя он подвергся вторжению со стороны итальянской армии. Газета указывает, что условия англо - египетского договора не обязывают Египет при настоящих обстоятельствах об'являть войну Италии. Египет должен только обеспечить известные благоприятные условия для английских вооруженных сил. Тем не менее, в ближайшее время можно ожидать, что египетское правительство более точно определит свою позицию.

Как сообщает американское агентство Юнайтед Пресс, в Египте об'явлено военное положение.

(ТАСС).

ПРОТЕСТ КИТАЙСКОГО ПОСЛА ВО ФРАНЦИИ

По сведениям агентства Юнайтед Пресс, китайский посол во Франции Веллингтон Ку заявил протест против подписанного в Ханое франко-японского соглашения. Посол заявил французскому министру иностранных дел Бодуэну, что Китай оставляет за собой полную свободу действий. Посол подчеркнул, что китайское правительство считает себя вправе прибегнуть к любым оборонительным мерам, включая посылку войск во французский Индо-Китай.

(ТАСС).

Положение в французском Индо-Китае

Японские войска вступили в французский Индо-Китай

Японская газета «Ниши-Ниши» опубликовала официальное сообщение, в котором говорится, что на основании соглашения, достигнутого 22 сентября между японскими представителями в Ханое и властями французского Индо - Китая, японские армейские морские части начали 23 сентября вступление в французский Индо-Китай с северной стороны.

При прохождении японскими войсками границы французского Индо-Китая имели место небольшие стычки. Японские войска продолжают углубляться на территорию французского Индо-Китая.

* * *

В американских сообщениях указывается, что японские войска атаковали французский Индо-Китай, несмотря на соглашение, удовлетворяющее некоторые японские требования.

(ТАСС).

Столкновения между японскими и французскими войсками

Как уже сообщалось, 22 сентября при вступлении японских войск в французский Индо - Китай в районе Дондана имели место столкновения между японцами и войсками французского Индо-Китая.

Агентство Рейтер сообщает, что 23 сентября бои на границе французского Индо-Китая, неподалеку от Дондана, возобновились. Японцы действовали при поддержке авиации, которая бомбардировала французские войска и аэродромы у границы.

Американское агентство Юнайтед Пресс сообщает, что японская армия, оперирующая в районе Кантона, 23 сентября атаковала Лансонь —важный пункт на границе французского Индо-Китая. Японские бомбардировщики дважды совершали налет на этот пункт. Между японскими войсками и гарнизоном в Ласони произошла артиллерийская перестрелка. Агентство указывает, что в французских кругах возлагают ответственность за столкновение на японцев, так как соглашение не предусматривало вступления в французский Индо-Китай японской армии, оперирующей в районе Кантона.

По сообщению корреспондента американского агентства Ассошиэйтед Пресс, из Хайфона передают, что французские войска «по недоразумению» оказали сопротивление японцам, вторгшимся в Индо-Китай около Дондана.

(ТАСС).

ОТНОШЕНИЯ США К СОБЫТИЯМ В ИНДО-КИТАЕ

Агентство Рейтер передает, что вторжение японских войск в Индо-Китай рассматривается США как серьезная угроза интересам США и их политике на Дальнем Востоке. Предполагают, что действия японцев побудят Рузвельта к более быстрому решению вопроса, касающегося английских предложений об использовании американским флотом базы в Сингапуре.

Агентство сообщает, что со стороны США возможны новые экономические мероприятия, направленные против Японии, в частности, усиление контроля над вывозом в Японию нефти, железного лома и других материалов.

(ТАСС).

Японская печать об англо-американских переговорах

Японское агентство Домей Цусин передает, что происходящие сейчас в Вашингтоне англо - американские переговоры вызвали серьезное беспокойство в официальных японских кругах.

Газета «Асахи» пишет, что в японских кругах тщательно наблюдают за дальнейшим развитием англо - американского сотрудничества. Передача английской морской базы в Сингапуре в распоряжение США явится большой угрозой господству Японии в западной части Тихого океана.

Газета «Иомиури», касаясь того же вопроса, пишет, что англо-американское сотрудничество будет рассматриваться как «вызов Америки по адресу Японии».

(ТАСС).

ИЗВЕЩЕНИЕ

26-го сентября созываются заседания постоянных комиссий городского Совета депутатов трудящихся:

КОММУНАЛЬНОЙ—в кабинете зав. горкомхозом, в 7 часов вечера. На заседание приглашаются председатели и члены уличных комитетов.

ТОРГОВОЙ—в помещении горисполкома, в 7 часов вечера.

МЕСТНОЙ ПРОМЫШЛЕННОСТИ—в красном уголке артели «Пищепром», в 7 часов вечера.

ОБОРОННОЙ—в помещении конторы Осоавиахима, в 7 ч. вечера.

ПРОМЫШЛЕННОЙ—в клубе коксохимзавода, в 7 час. вечера.

БЮДЖЕТНОЙ—в помещении горфо, в 7 часов вечера.

ЗДРАВООХРАНЕНИЯ—в помещении красного уголка городской больницы, в 8 часов вечера.

ГОРИСПОЛКОМ.

☆ ☆ ☆

26 сентября, в 7 часов вечера, в Доме партийного просвещения состоится лекция по 9-й главе «Краткого курса истории ВКП(б)» для самостоятельно изучающих историю партии. Лектор тов. Куницын.

* * *

1 октября, в 7 часов вечера в помещении горкома ВКП(б) состоится семинар руководителей агитколлективов, зав. агитпунктами.

Горком ВКП(б).

* * *

5 октября, в 7 часов вечера, в помещении горкома ВКП(б) проводится совещание редакторов и членов редколлегий стенгазет с повесткой дня:

1. Задачи стенгазет в деле исполнения Указов Президиума Верховного Совета СССР от 26 июня и 10 июля 1940 года.

Горком ВКП(б).
Редакция газеты «Кузбасс».

И. о. ответ. редактора С. КАЗАНСКИЙ.

КИНОТЕАТР „МОСКВА"
26 сентября демонстрируется американская звуко-комедия
„ОГНИ БОЛЬШОГО ГОРОДА"
Начало сеансов: 4-6-8-10 ч.
Касса с 2 часов дня.

ГОРТЕАТР
Последние пять спектаклей.
26-го сентября Веселая вдова.
27-го сентября Холопка.
28 сентября I. Роз-Мари (сцена в 1 акте). II. Большой концерт.
Последний спектакль (премьера) МАРИЦА.
В магазине универмага касса с 11 ч. дня до 4 час. 30 мин.
В театре касса с 5 час. до 9 час. вечера
Начало в 8 час. 30 мин. вечера.

Горэлектросети
ТРЕБУЕТСЯ КАССИР
обращаться: в контору горэлектросети к гл. бухгалтеру (против кинотеатра „Москва").
181—1

ТРЕБУЮТСЯ
Центральной гостинице кучер, старшие дежурные и кочегары.

Горкомхозу
ТРЕБУЮТСЯ
бухгалтера на законченную отчетность. Обращаться: улица Н. Островского, 33, телефон № 26.

Горэлектросети
ТРЕБУЮТСЯ
на работу кочегары и уборщица. Справиться: ул. Октябрьская № 1, против кинотеатра „Москва".

Санбаклаборатории
ТРЕБУЮТСЯ
санконтролер и истопник.
ул. Н. Островского, 36.

Артели „Ломовик"
ТРЕБУЮТСЯ
рабочие мужчины и женщины на временную работу, тут же требуется шорник. Обращаться: Чапаева № 18.
3043—1

Типография газеты „Кузбасс"
ПОКУПАЕТ чистую ТРЯПКУ
в неограниченном количестве

МН6349. Гор. Кемерово, типография изд-ва газеты «Кузбасс». Заказ № 166. Тираж 13.000.