701205

ПРОЛЕТАРИИ ВСЕХ СТРАН, СОЕДИНЯЙТЕСЬ!

КУЗБАСС

ОРГАН КЕМЕРОВСКОГО ГОРКОМА ВКП(б) И ГОРСОВЕТА, НОВОСИБИРСКОЙ ОБЛАСТИ

№ 16 (4359) 25 ЯНВАРЯ 1940 г., четверг Цена 10 коп.

СЕГОДНЯ В НОМЕРЕ:

Передовая — Важнейшая задача партийных организаций.

Новые документы В. И. Ленина (1 стр.).

Вопрос о «нефтяном голоде» (1 стр.).

Оперативные сводки штаба Ленинградского военного округа (1 стр.).

Заветы Ленина воплощены в жизнь — Доклад товарища А. С. Щербакова 21 января 1940 года на торжественно-траурном заседании в Большом театре, посвященном XVI годовщине со дня смерти В. И. Ленина (2—3 стр.).

21 января в Москве (3 стр.).

Ледокол «И. Сталин» (4 стр.).

Провал похода против «Дейли Уоркер» (4 стр.).

Процесс над секретарем американской компартии Браудером (4 стр.).

Многотысячный митинг памяти Ленина в Нью-Йорке (4 стр.).

Движение в США против помощи белофиннам (4 стр.).

Выборы в Верховный Совет УССР от западных областей Украины (4 стр.).

Важнейшая задача партийных организаций

Призыв московских инструментальщиков о выполнении задания третьей сталинской пятилетки по росту производительности труда в четыре года на всех предприятиях страны находит исключительное одобрени и поддержку со стороны рабочих, инженерно-технических работников и служащих.

Эта инициатива является выражением благородного чувства миллионов людей — чувства ответственности за успешное выполнение решений XVIII с'езда ВКП(б), утвердившего третий пятилетний план грандиозного народнохозяйственного строительства.

Для каждой партийной организации, для каждого коммуниста сейчас нет более почетной задачи, чем задача — быть в авангарде борьбы за повышение производительности труда, возглавить у себя на производстве движение за выполнение пятилетки по производительности труда в четыре года и мобилизовать на это каждого рабочего и служащего.

У нас имеются неисчерпаемые резервы и возможности для выполнения обязательств по повышению производительности труда. Это блестяще на практике доказали смелые новаторы нашей промышленности — стахановцы - многостаночники.

Главные условия успешной работы и руководства хозяйственными делами каждой парторганизации предприятия должны заключаться в беспощадной борьбе с бесхозяйственностью, простоями, потерями сырья в борьбе за снижение себестоимости выпускаемой продукции. Надо на деле обеспечить руководство хозяйственными делами производства, по-хозяйски, глубоко вникать в его экономику. Руководитель партийной организации должен чутко реагировать на все новые рационализаторские и изобретательские начинания рабочих и инженерно-технических работников, во время подхватывать их и добиваться быстрой реализации.

«Чувство нового, — говорил товарищ Сталин, — драгоценное качество каждого большевистского работника». Этого не имеет права забывать ни один партийный руководитель, ни один коммунист. Социалистическое соревнование имени Третьей Сталинской Пятилетки, охватившее всех трудящихся страны, должно проходить сейчас под лозунгом выполнения задания пятилетки по росту производительности труда в четыре года.

Оно должно заключать в себе не только борьбу за количественные производственные показатели, но и за качественные, ибо нельзя говорить о повышении производительности труда, не ставя перед собой задачу выпуска высококачественной продукции.

И там, где руководители партийных организаций обладают глубоким чувством нового, там вопрос о повышении производительности труда стоит в центре внимания каждого коммуниста.

Партгруппа механического цеха мехзавода Кузбассугля, правильно понял свои задачи, начала борьбу за повышение производительности труда с того, что сразу же обсудила этот вопрос на своем собрании и поставила дело так, что в первую очередь коммунисты цеха стали показывать высокие образцы стахановского труда. Например, член ВКП(б) фрезеровщик тов. Браун и кандидат в члены ВКП(б) фрезеровщик т. Яшин выполняют свои производственные задания на 300 — 400 проц. и т. д.

Все коммунисты партгруппы являются агитаторами. Проводя беседы с рабочими, раз'ясняя важность повышения производительности труда, они добиваются того, что и беспартийные рабочие берут пример с коммунистов и также дают высокие производственные показатели. Так, фрезеровщик, многостаночник, беспартийный т. Мершеев взял обязательство работать в этом году высокопроизводительно и без брака. На двух фрезерных станках он выполняет производственное задание на 300 проц. Комсомольцы, токари товарищи Пиголев, Китов и Петровский выполняют задания на 200—250 проц. Механический цех идет в январе по выполнению производственной программы на уровне 120 — 130 процентов.

Сейчас парторганизация шахты «Центральная» принимает энергичные меры к тому, чтобы обеспечить поднятие производительности труда. В шахту посланы лучшие агитаторы — коммунисты и комсомольцы. Они раз'ясняют задачи каждого рабочего-угольщика в борьбе за повышение производительности труда. Сами коммунисты также показывают высокие образцы стахановского труда. Коммунисты—забойщики тт. Султаев и Ефремов выполняют сменные задания на 180 — 200 процентов. Партбюро добилось от шахтоуправления выделения 6.500 рублей денег, шесть курортных путевок для премирования соревнующихся горняков за образцовую работу по углеобыче, повышению производительности труда.

Задача каждой парторганизации состоит в том, чтобы по примеру передовых развернуть во всю ширь настоящую большевистскую борьбу за повышение производительности труда. Каждый руководитель парторганизации и рядовой коммунист должны помнить слова товарища Молотова, сказанные им в докладе на XVIII с'езде ВКП(б) о том, что

«Если мы будем по-настоящему воевать с бесхозяйственностью, по-большевистски поднимем использование техники, будем дальше развивать стахановское движение и усилим борьбу за повышение производительности труда и за внедрение не на словах, а на деле научно-технических достижений во все отрасли народного хозяйства, мы получим такой под'ем народного хозяйства, под'ем промышленности, под'ем сельского хозяйства, под'ем транспорта и всех других хозяйственных отраслей, какого мы еще не видели, какой возможен только на базе окрепшего социалистического общества».

В этом состоит сейчас одна из важнейших и главных задач каждой парторганизации.

НОВЫЕ ДОКУМЕНТЫ В. И. ЛЕНИНА

Первый из печатаемых ниже документов В. И. Ленина, написанный в марте 1913 года, представляет собой рукопись из 9 страниц формата обыкновенной тетради. Рукопись без заголовка. Повидимому, это проект для выступления депутатов-большевиков с трибуны IV Государственной думы в связи с происходившем в думе обсуждением вопроса о нефтяном синдикате, взвинчивавшем цены на нефть. В исключительно яркой форме эта рукопись Ленина на конкретном вопросе о нефте разоблачает грабительскую политику бывших правящих классов старой царской России — капиталистов и помещиков. К этому документу непосредственно примыкают опубликованные ранее ленинские материалы о нефтяном синдикате в России, о производстве и цене нефти в Америке (см. «Ленинский сборник» XXIX, стр. 446—447).

Второй документ посвящен имеющему большое политическое и научное значение вопросу о создании словаря русского языка. К этому вопросу Владимир Ильич в 1920—1921 гг. неоднократно возвращался, требуя от работников Наркомпроса ускорения работы по созданию словаря русского языка (от Пушкина до Горького). Образцового, современного. По новому правописанию (см. переписку, опубликованную в «Ленинских сборниках» XX и XXIII). Документ написан на бланке председателя Совета рабочей и крестьянской обороны.

Третий документ — «Завкому и всем рабочим I Государственного автомобильного завода» — написан Лениным на письмо завкома завода, в котором рабочие поздравляли Владимира Ильича с первым выпуском двигателей и приглашали его в связи с этим принять участие в заводском празднестве, назначенном на 1 час дня 7 апреля 1921 г. Заботясь о своевременном получении рабочими своего приветствия, Владимир Ильич сверху телефонограммы написал и несколько раз подчеркнул: «Передать в 12 часов». Приветствие Ленина было зачитано на заводском митинге 7 апреля 1921 г.

ИНСТИТУТ МАРКСА—ЭНГЕЛЬСА—ЛЕНИНА при ЦК ВКП(б).

Вопрос о „нефтяном голоде“

Вопрос о „нефтяном голоде“, о безмерном вздорожании нефти, о преступной стачке тузов-нефтепромышленников для обирания потребителей вызвал вполне законный интерес и вполне понятное возмущение в думе, а еще более вне думы.

Дуэль господина министра торговли и промышленности, который в чуточку прикрытой форме **защищал** синдикатчиков — королей нефти, и г. Маркова 2, который бурнопламенно выражал чувства обиды благородных крепостников-помещиков, эта дуэль (в заседании Государственной думы 22 марта) заслуживает чрезвычайного внимания со стороны рабочего класса и всей демократии. Эта дуэль проливает большой свет на все взаимоотношения двух „правящих“ классов России, двух так называемых „высших“ (а на деле очень низких, низменных, грабительских) классов, класса крепостников-помещиков и класса финансовых тузов.

Вопрос о нефтяном синдикате на первый взгляд кажется частным вопросом. Но это не так. На деле это — лишь одно из проявлений общего и основного вопроса об управлении Россией (или вернее об ограблении России) двумя командующими классами. Речь Маркова 2 дала великолепный ответ защитнику „королей“ нефти с точки зрения **зубра**, обиженного при дележе добычи. Неудивительно, что г. Марков 2 не сумел при этом „на самого себя обротиться“, не сумел на самого себя (и своих друзей — помещиков) в зеркало посмотреться. Я постараюсь оказать услугу г. Маркову 2; я ему подставлю зеркало. Я ему нарисую его портрет. Я покажу, что „ссора“ Маркова 2 и Хвостова с королями нефти, тузами керосинного синдиката, миллионерами из Баку есть **домашняя** ссора, ссора **двух** расхитителей народного достояния. „Милые бранятся, только тешатся“. Г. министр и г. Нобель с компанией, с одной стороны, гг. Хвостовы и Марковы с их друзьями в сенате, в Государственном совете и т. д., это — **„милые“**. Только очень уж солоно приходится десяткам миллионов рабочих и разоренных крестьян в России от этой милой и теплой компании!

В чем гвоздь нефтяного вопроса?

Прежде всего в бесстыдном вздувании цен нефти гг. нефтяниками при искуственной **задержке** производительности скважин и заводов этими „рыцарями“ капиталистической наживы.

Основные данные, касающиеся этих пунктов, были уже приводимы в думе, но эти данные вкратце я должен все же повторить, чтобы сделать вполне ясным мое дальнейшее изложение. Цена нефти была 6 копеек за пуд в 1902 году. К 1904 она поднимается до 14 копеек. Затем „скачка“ цен становится еще более „веселой“, так что после революции пятого года цена пуда доходит к 1908—09 году до 21 копейки, а к 1912 году — **до 38 копеек.**

Итак, увеличение цены **более чем вшестеро** за 10 лет! А добыча нефти **уменьшилась за** это время с 600 — 700 миллионов пудов в 1900—1902 гг. до 500—585 миллионов пудов в 1908—1912 годах.

Эти цифры стоит запомнить. Над ними надо подумать. Уменьшение добычи за десятилетие величайших скачков вверх производства во всем мире и увеличение цен **вшестеро с лишним.**

Г. министр торговли и промышленности, защищая стачкнувшихся торговцев и промышленников, выдвигал доводы, которые прямо-таки невероятно жалки.

— Растет спрос на топливо, — говорил он, — растет спрос на нефть автомобильной и авиационной промышленности, явление это „мировое“, утешал нас и русский народ г. министр.

— Ну, а в Америке? — спросим мы. Такой вопрос напрашивается сам собою, ибо всем известно, что Америка — единственный серьезный конкурент России по производству нефти. Россия и Америка вместе давали в 1900 году свыше 9/10 мировой добычи нефти, а в 1910 году свыше 8/10.

Если речь идет о явлении „мировом“, г. министр, значит **то же самое** должно быть в Америке. И вот, чтобы вызвать **впечатление** у невнимательных слушателей, г. министр, защищавший стакнувшихся нефтяных грабителей, привел цифры об Америке... **но только за 2 года!!** За два последних года цена нефти в Америке поднялась вдвое, в Румынии тоже.

Очень хорошо, г. министр! Отчего же, однако не провести сравнение до конца? Сравнивать так сравнивать. Нельзя играть в цифры. Надо брать об Америке данные **за то же время**, за которое приведены были данные и о России. Неужели — не очевидно, что это — самое основное, самое элементарное, самое азбучное условие всякого добросовестного употребления статистики?!

В России за 10 лет цены поднялись более **чем вшестеро**, по сравнению с той самой низкой ценой 1902 года, которую привел сам г. министр. А в Америке? Ничего подобного **такому** увеличению цен здесь не было. С 1900 по 1910 год цена в Америке **понизилась.** За последние годы цена стояла ровно.

Значит, каков итог? Удвоение в Америке и **ушестерение** в России. А добыча нефти была в Америке в 1900 году **меньше**, чем в России, а в 1910 году **втрое больше**, чем в России!!

Этого г. министр, неловко защищавший стачку миллионеров-нефтяников, не пожелал сказать. А факт налицо. Какие бы цифры вы ни взяли, остается несомненным, что в Америке вздорожание за последнее 10-летие **несравненно меньше**, чем в России, добыча же возросла **гигантски** при позорном застое России и даже шаге назад.

Мы сразу видим теперь, как мало правды и как много неправды в ссылке нашего министра на „мировое“ явление вздорожания. Да, вздорожание идет везде. Да, есть общекапиталистические причины, вызывающие его.

Но в России положение **невыносимо** именно потому, что у нас вздорожание неизмеримо сильнее как раз для нефти, а вместо роста производительности—застой. В России положение **абсолютно невыносимо** именно потому, что вместо широкого, свободного, быстрого развития капитализма мы видим застой и гниение. Та же дороговизна у нас поэтому во сто раз более злокачественна.

В России 170 миллионов населения, а в Америке 90 т. е. немногим более половины. Нефти же в Америке добывают теперь **втрое** больше, чем у нас, а каменного угля в **восемнадцать** раз больше. Уровень жизни в Америке, судя по заработку рабочих, **вчетверо** выше, чем в России.

Не ясно ли, какая вопиющая неправда заключается в словах г. министра, что зло—явление мировое? Зло ложится вчетверо, если не вдесятеро, **тяжелее** на Россию.

Тов. Луначарский!

Недавно мне пришлось—к сожалению и, к стыду моему, впервые,—ознакомиться с знаменитым словарем Даля.

Великолепная вещь, но ведь это **областнический** словарь и устарел. Не пора ли создать словарь **настоящего** русского языка, скажем, словарь слов, употребляемых **теперь и классиками**, от Пушкина до Горького.

Что, если посадить за сие 30 ученых, дав им красноармейский паек?

Как бы Вы отнеслись к этой мысли?

Словарь классического русского языка?

Не делая шума, поговорите с знатоками, ежели не затруднит, и сообщите мне Ваше мнение.

18. 1. 20. Ваш Ленин.

XVI ГОДОВЩИНА СО ДНЯ СМЕРТИ В. И. ЛЕНИНА

ТОРЖЕСТВЕННО - ТРАУРНОЕ ЗАСЕДАНИЕ В БОЛЬШОМ ТЕАТРЕ

На фронтоне Большого театра — алые стяги, между колоннами ярким светом вспыхивает слово, знакомое всему трудовому человечеству, — Ленин.

Зал театра заполняют представители трудящихся столицы — рабочие, инженеры, ученые, бойцы и командиры Красной Армии, партийные, советские, комсомольские работники, присутствует много знатных людей страны — Герои Советского Союза, орденоносцы. Они собрались, чтобы почтить память гения революции, основателя большевистской партии, создателя Советского государства—В. И. Ленина.

Торжественно выглядит зал. Здесь в траурные дни 1924 года прозвучали слова великой клятвы товарища Сталина. С тех пор прошло шестнадцать лет. Клятва выполнена. За эти годы партия, руководимая товарищем Сталиным, прошла величайший путь борьбы и побед.

В 18 часов 50 минут появляются товарищи И. В. Сталин, В. М. Молотов, Л. М. Каганович, К. Е. Ворошилов, М. И. Калинин, А. А. Андреев, А. И. Микоян, Л. П. Берия, Н. М. Шверник, Г. М. Маленков, Н. А. Булганин, А. С. Щербаков, М. Ф. Шкирятов, Г. М. Димитров, С. М. Буденный, А. Е. Бадаев, Ем. Ярославский, В. П. Прогин и другие. Собравшиеся стоя приветствуют Ленинско - Сталинский ЦК ВКП(б), верного хранителя заветов Ленина и великого продолжателя его дела — товарища Сталина. Горячая волна всенародной любви несется к великому вождю народов.

Открывая траурное заседание, тов. Калинин произносит краткое вступительное слово. Он говорит о бессмертии ленинизма, о великом, всепобеждающем учении, которое оставил трудящимся Ленин и которое так гениально развил и развивает товарищ Сталин.

По предложению тов. Калинина присутствующие почтили память В. И. Ленина вставанием. Звучат скорбные звуки траурного марша.

Слово для доклада получает секретарь МК и МГК ВКП(б) тов. Щербаков.

* * *

После заседания состоялся концерт, посвященный памяти В. И. Ленина. В концерте приняли участие видные мастера искусств столицы. (ТАСС).

ТЕЛЕФОНОГРАММА

ЗАВКОМУ И ВСЕМ РАБОЧИМ I ГОСУДАРСТВЕННОГО АВТОМОБИЛЬНОГО ЗАВОДА

Многоуважаемые товарищи! Я получил от председателя вашего завкома тов. Смирнова сообщение о выпуске двигателей и приглашение на праздник 7.IV.

Поздравляю вас, товарищи, с успехом работы и с годовщиной курсов автомобильных механиков. От всей души желаю бодрой работы, которая, несомненно, принесет дальнейшие успехи. Особенно велико значение ваших успехов с точки зрения всей массы рабочих и крестьян, ибо развитие производства двигателей, при обилии в России нефти, обещает возможность поставить дело снабжения дешевыми и практичными двигателями крестьянского хозяйства. Во что бы то ни стало надо добиться еще и еще успехов в деле производства двигателей.

Лучшие пожелания и коммунистический привет!

Ленин.

7 апреля 1921 г.
(„Правда“ 21/I.40 г.).

ОПЕРАТИВНЫЕ СВОДКИ штаба Ленинградского военного округа

В течение 21 января на фронте ничего существенного не произошло. На всех направлениях — поиски разведчиков, местами артиллерийская перестрелка.

Наша авиация вела разведывательные и боевые полеты.

* * *

В течение 22 января на всех направлениях происходили мелкие стычки разведывательных частей, в ряде районов имела место артиллерийская перестрелка.

Наша авиация производила разведывательные полеты.

* * *

В течение 23 января на Ухтинском и Реболском направлениях поиски разведчиков. На Петрозаводском направлении боевые действия отдельных пехотных отрядов. На Карельском перешейке артиллерийская перестрелка и поиски разведчиков.

Наша авиация производила разведывательные и боевые полеты.

В ленинградском филиале музея Ленина

ЛЕНИНГРАД, 23 января.

У входа в Ленинградский филиал музея Ленина сооружен помост. На нем установлен исторический броневик, с башни которого Ленин выступил с речью перед тысячами рабочих, встречавших его в день возвращения из эмиграции 16 апреля 1917 года.

Вчера у знаменитого броневика состоялся многолюдный митинг, на котором выступили с речами участник встречи Ильича на площади финляндского вокзала Быков, бывший председатель солдатского комитета бронеотряда в 1917 году Черкошин и другие.

22 января Ленинградский филиал музея Ленина осмотрели более 11 тыс. экскурсантов. Более 3 тыс. человек побывало в шести ленинских квартирах — музеях и комнатах Ленина в Смольном.

(ТАСС).

Заветы Ленина воплощены в жизнь

Доклад товарища А. С. ЩЕРБАКОВА 21 января 1940 года на торжественно - траурном заседании в Большом театре, посвященном XVI годовщине со дня смерти В. И. Ленина

Товарищи!

Прошел еще один год с того дня, когда неумолимая смерть оборвала жизнь Владимира Ильича **Ленина** — организатора нашей партии, учителя и вождя трудящихся всего мира. Истекший шестнадцатый год со дня смерти товарища Ленина — даже в условиях бурных советских темпов — был годом особенным, насыщенным крупнейшими событиями исторического значения.

Это был год, когда происходил исторический XVIII с'езд нашей партии, на котором товарищ **Сталин** развернул программу дальнейшего движения вперед, к коммунизму. Доклад товарища **Сталина** на XVIII с'езде партии открыл дорогу в будущее нашей страны, указал путь к конечной цели борьбы — к победе коммунизма.

Шестнадцатую годовщину со дня смерти **Ленина** наша страна отмечает, вступив в новую полосу своего развития, в полосу завершения строительства социализма и постепенного перехода к коммунизму.

1939 год был годом новых побед социалистического хозяйства.

Опубликованное на-днях сообщение Госплана СССР о росте промышленного производства, погрузки грузов на железных дорогах и розничного товарооборота в 1939 году — новое свидетельство тому, что социалистическое хозяйство неуклонно идет в гору.

Советский народ с удовлетворением прочел, что государственная промышленность увеличила производство на 14,7 процента, и что производительность труда поднялась на 17 процентов.

С особым удовольствием советские люди прочли сообщение о том, что оборонная промышленность выросла на 46,5 процента.

Успехи промышленности, новый под'ем стахановского движения, новые победы колхозов, рост кадров, разносторонние и могучие проявления творческой инициативы советского народа — все это свидетельствует о дальнейшем замечательном расцвете сил социализма.

Закончившиеся недавно выборы местных советов депутатов трудящихся еще раз и с новой силой показали, как усилилось Советское государство, как продолжает крепнуть морально - политическое единство советского народа, как непоколебима его сплоченность вокруг большевистской партии, советского правительства и товарища **Сталина** (**бурные аплодисменты**).

На этих выборах, как и на предыдущих, полностью победил сталинский блок коммунистов и беспартийных. Рабочие, колхозники, интеллигенция вновь голосовали за Всесоюзную Коммунистическую партию большевиков, потому, что убеждены в правильности ее политики, убеждены в том, что эта и только эта политика обеспечивает народные интересы.

1939 год замечателен крупнейшими международными успехами нашей страны, ростом влияния СССР среди рабочих и трудящихся всего мира.

Страна социализма всегда была другом малых стран и народов. Внешняя политика СССР всегда была направлена против поджигателей войны, за мир, за дружбу народов. Особенно обильные плоды эта политика принесла в минувшем году. В 1939 году, по меткому выражению главы советского правительства товарища **В. М. Молотова**, капиталистическому миру пришлось немного потесниться и отступить, а Советский Союз продвинул свои границы значительно на запад.

В дружную семью народов СССР включились освобожденные героической Красной Армией от гнета польских панов наши единокровные братья, населяющие Западную Украину и Западную Белоруссию.

Как видите, товарищи, истекший шестнадцатый год со дня смерти **В. И. Ленина** был годом поистине замечательным, памятным и дорогим. Это был год нового торжества ленинско - сталинских идей, год дальнейшего воплощения в жизнь ленинских заветов.

Ленин был вождем пролетарской партии, гением революции, величайшим мастером революционного руководства.

Это был горный орел, не знающий страха в борьбе, руководитель высшего типа.

Шестнадцать лет прошло с тех пор, как ушел от нас товарищ **Ленин**. У древней Кремлевской стены, в мавзолее, лежит тело **Ленина**. Миллионы людей со всех концов нашей страны и всего мира стекаются, чтобы взглянуть на него, поклониться праху его и чтобы сказать — **Ленин живет!**

Ленин живет — в великом и бессмертном ленинском учении. Он живет в построенном в нашей стране по ленинским начертаниям социалистическом обществе.

Ленин живет в силе и мощи им и **Сталиным** созданной большевистской партии, в борьбе трудящихся всего мира за свое освобождение от капиталистического рабства.

Ленин будет жить в веках, жить в сердцах миллионов.

Ленин живет в славных делах, которые творит советский народ под руководством его великого продолжателя, нашего вождя и учителя — товарища **Сталина** (**бурные аплодисменты, все встают. Овация**).

I.

Страна социализма растет и развивается в условиях капиталистического окружения, в постоянной борьбе с этим окружением.

Между миром социализма и капиталистическим миром особо ожесточенная борьба происходит в экономической области.

Ленин учил нас:

«Производительность труда, это, в последнем счете, самое важное, самое главное для победы нового общественного строя... Капитализм может быть окончательно побежден и будет окончательно побежден тем, что социализм создаст новую, гораздо более высокую производительность труда». (**Ленин, т. XXIV, стр. 342**).

И еще **Ленин** учил нас:

В октябре 1917 года рабочий класс победил капитализм политически, установив свою политическую диктатуру. «Но этого мало. Война неумолима, она ставит вопрос с беспощадной резкостью: либо погибнуть, либо догнать передовые страны и перегнать их также и экономически... Погибнуть или на всех парах устремиться вперед. Так поставлен вопрос историей». **Ленин, т. XXI, стр. 191**).

Задача — догнать и перегнать была выдвинута еще в 1917 году, в дни, когда Россия и без того в экономическом отношении отсталая страна в результате империалистической войны находилась на краю пропасти, накануне экономического краха.

А ведь царская Россия была невиданно отсталой, нищей и полудикой страной, ее оборудование орудиями производства не шло ни в какое сравнение с любой промышленно - развитой капиталистической державой.

Характеризуя невероятную, вопиющую отсталость царской России, Ленин говорил, что Россия XX века стоит ниже рабской Америки, то-есть Америки, в которой еще было рабство негров.

Царская Россия, занимая по территории шестую часть земного шара, по численности населения — третье место в мире, производила промышленной продукции всего лишь 2,7 процента от мирового производства.

К тому же надо добавить, что экономически Россия являлась полуколонией англо - французского империализма, а подлинными хозяевами угольного Донбасса, нефтяного Баку, черной и цветной металлургии и т. д. были иностранные капиталисты.

Помещики и буржуазия не только не могли преодолеть эту невероятную отсталость, но, наоборот, Россия из года в год все больше и больше отставала от передовых капиталистических стран.

Задача — догнать и перегнать экономически самые передовые капиталистические страны — стала знаменем боевой программой большевистской партии и советского народа. Социалистическая индустриализация страны — таков был ключ к решению этой задачи.

Рабочий класс, крестьянство, интеллигенция проявили чудеса героизма и самоотверженности в годы сталинских пятилеток. Эта борьба принесла свои результаты. На шестнадцатом году после смерти **Ленина** СССР по технике производства и темпам роста нашей промышленности догнал и перегнал главные капиталистические страны. Однако этого мало.

На XVIII с'езде партии товарищ **Сталин** задачу — догнать и перегнать главные капиталистические страны экономически — поставил во всей остроте, он сказал:

«Мы перегнали главные капиталистические страны в смысле техники производства и темпов развития промышленности. Это очень хорошо. Но этого мало. Нужно перегнать их также в экономическом отношении. Мы это можем сделать, и мы это должны сделать. Только в том случае, если перегоним экономически главные капиталистические страны, мы можем рассчитывать, что наша страна будет полностью насыщена предметами потребления, у нас будет изобилие продуктов, и мы получим возможность сделать переход от первой фазы коммунизма ко второй его фазе».

Экономически более передовой является та страна, в которой выше размер промышленного производства на душу населения, чем больше производится товаров в расчете на душу населения, тем выше хозяйственное развитие страны.

И если с этой меркой мы подойдем к нашему хозяйству, то надо признать, что мы еще отстаем от главных капиталистических стран. По об'ему промышленного производства СССР отстает только от Соединенных Штатов Америки, но по уровню производства на душу населения мы отстаем от США, от Германии, Англии, Франции.

XVIII с'езд партии поставил перед страной новую задачу — в течение 10 — 15 лет догнать и перегнать главные капиталистические страны и в экономическом отношении. Эта задача трудящимися нашей страны под руководством партии, советского правительства, под руководством товарища **Сталина** будет решена.

На чем зиждется наша уверенность?

В 1913 году по об'ему промышленного производства на душу населения Россия отставала больше, чем в 20 раз от Америки, в 14 раз от Англии, почти в 8 раз от Франции. За годы сталинских пятилеток промышленная продукция СССР в мировом производстве выросла с 2,7 процента в 1913 году до 15,8 процента в 1938 году.

Наша страна вышла из войны, по выражению **Ленина**, «до полусмерти истерзанной империалистической войной и империалистическими хищниками» (т. XXII, стр. 443) и восстановила довоенный уровень производства к 1927 году. После этого за 12 — 13 лет промышленность СССР выросла в десять раз. И это в то время, когда промышленность капиталистических стран продолжает топтаться вокруг довоенного уровня. Для капиталистического мира в целом для увеличения продукции в десять раз потребовалось не менее 80 лет.

Таковы большевистские темпы — они явно свидетельствуют о нашем преимуществе.

Так же обстоит и с темпами роста производительности труда. В среднем производительность труда в СССР растет в четыре — пять раз быстрее, чем в любой капиталистической стране.

По свидетельству буржуазного писателя Денни, в Америке один процент собственников сосредоточивал в своих руках 59 процентов всего национального богатства, а в Англии менее двух процентов всего числа собственников владело 64 процентами всего национального богатства.

Разумеется — огромная часть этого национального богатства растрачивалась и растрачивается на непроизводительное потребление, на удовлетворение всякой блажи верхушки эксплоататоров.

В советской стране эксплоататорские классы ликвидированы. Весь народный доход идет на социалистическое воспроизводство и на под'ем материального уровня жизни трудящихся. Это тоже наше преимущество.

В капиталистическом хозяйстве действует такой разрушительный фактор, как кризисы, которые совершенно не свойственны нашему советскому хозяйству.

Один буржуазный экономист подсчитал, что расходы на империалистическую войну 1914 — 1918 гг. составили более 80 миллиардов довоенных долларов. Эта сумма превосходит все национальное богатство таких стран, как Франция, Италия, вместе взятых.

Но еще большие опустошения производят капиталистические кризисы. Подсчитано, что с 1929 по 1935 год в капиталистическом мире выплавлено чугуна меньше на 250 миллионов тонн и стали на 276 миллионов тонн по сравнению с тем, что могло бы быть получено при сохранении за эти же годы уровня производства 1929 года.

Это значит — за годы кризиса потеряно металла столько, что его было бы достаточно для того, чтобы построить 800 тысяч километров железных дорог с полным их оборудованием, то-есть построить более половины железных дорог земного шара.

А если к этому прибавить десятки миллионов безработных, вытолкнутых из производительного труда, то трудно не только подсчитать, но даже и представить всю разрушительную силу экономических кризисов.

Советский строй избавлен от этого неизлечимого порока капиталистического строя. Советский строй знает только одну закономерность — движение вперед и вперед. Это еще одно наше преимущество.

Сравнивая наше неудержимое движение вперед по сравнению с капиталистическим миром, **Ленин** еще в 1922 году писал:

«Быстрота общественного развития за последнее пятилетие прямо-таки сверхестественная, если мерить на старые мерки... Основная причина этого громадного ускорения мирового развития есть вовлечение в него новых сотен и сотен миллионов людей».

Люди сами творят свою историю, чем больше людей сознательно участвуют в этом процессе, тем выше и выше темпы общественного развития.

Миллионы и миллионы советских людей неустанно двигают вперед социалистическую индустриализацию, ибо она — индустриализация — изо дня в день повышает материальное благополучие трудящихся. В этом тоже одно из наших огромных преимуществ перед капиталистическим строем.

Капиталистическая индустриализация сопровождалась неисчислимыми страданиями для рабочих и крестьян. Маркс в «Капитале» описал жуткую картину развития капиталистической промышленности в Англии. За 90 лет, прошедших после промышленного переворота, то-есть за время, соответствующее трем поколениям английской расы, хлопчатобумажная промышленность пожрала девять поколений рабочих.

В буквальном смысле — горы трупов рабочих, море слез их жен и детей — вот цена капиталистической индустриализации.

Социализм избавил наш народ от этих нечеловеческих страданий и лишений, с которыми обычно связано индустриальное развитие при капитализме. Социализм дал возможность не только создать могучие производительные силы, но и впервые в истории целиком поставил их на службу народу.

Социалистическая индустриализация у нас означала — ликвидацию безработицы, сокращение рабочего дня, рост материального благополучия трудящихся. Вот почему советский народ преисполнен неукротимым желанием — под руководством партии и советского правительства претворить в жизнь историческую задачу — догнать и перегнать главные капиталистические страны и экономически.

Третья сталинская пятилетка означает огромный шаг вперед на пути решения этой основной экономической задачи.

Но за выполнение третьей пятилетки надо по-большевистски драться, надо самоотверженно работать. Бороться за выполнение третьей пятилетки — это значит повседневно, изо дня в день бороться за выполнение плана 1940 года, за выполнение плана каждой отраслью промышленности, каждым предприятием и колхозом.

Начавшееся сейчас по почину инструментальщиков социалистическое соревнование за выполнение плана пятилетки по повышению производительности труда в четыре года вскрывает огромные наши возможности. Все дело в том, чтобы до конца использовать эти возможности, не только давать больше продукции, но и повышать ее качество, экономить сырье, электроэнергию.

Третья сталинская пятилетка безусловно будет выполнена, и тогда мы подымем уровень производства примерно в 15 раз выше довоенного. А это с точки зрения решения основной экономической задачи означает, что СССР обгонит Францию, приблизится к уровню Англии и Германии по размерам промышленного производства на душу населения.

Правда, мы будем еще в два с лишним раза отставать от Америки, но только в два, а не в двадцать раз.

Решить основную экономическую задачу — догнать и перегнать передовые страны — мы не можем в рамках третьей пятилетки. Для решения этой задачи необходим срок 10 — 15 лет, но что эта задача будет решена, в этом у нас нет сомнения. План, намеченный большевистской партией, намеченный **Сталиным**, — говорит наш народ, — не может быть не выполнен, он наверняка будет выполнен (**бурные аплодисменты**).

II.

Товарищ **Ленин** завещал партии всеми силами укреплять союз рабочих и крестьян. Сплошная коллективизация и на этой основе ликвидация кулачества как класса означает самое радикальное разрешение вопроса о нерушимости союза рабочих и крестьян. Решение этой задачи означало такой глубочайший революционный переворот, который равнозначен «по своим последствиям революционному перевороту в октябре 1917 года». («Краткий курс истории ВКП(б)»).

Колхозный строй отметил первое десятилетие своего существования. Срок с точки зрения исторического развития небольшой. Но какие гигантские изменения произошли в советской деревне, как преобразилось крестьянство!

Сейчас нет нужды приводить общие данные о победе наших колхозов, об их передовой технике, энерговооруженности и т. д.

Но я хочу напомнить некоторые факты, свидетельствующие о том, из какого ада вывели, или, лучше сказать вырвали крестьянство наша партия, советская власть, **Ленин** и **Сталин**. Хочу показать это на примере двух деревень — Новоживотинное и Моховатка, Воронежской области. Эти деревни представляют интерес потому, что кадет Шингарев оставил о них описание в своей книге «Вымирающая деревня». Разумеется, что он не описал и не мог их описать хуже, чем это было в действительности.

Правда, истинной причины прямо-таки ужасающей нищеты этих деревень Шингарев не вскрыл. А причина эта была до очевидности проста. До революции 170 крестьянских семей названных деревень имели 350 га надельной земли, или 0,3 га на душу населения, а рядом помещик имел 10 тысяч гектаров земли, то-есть в 30 раз больше, чем 170 крестьянских семей.

Крестьяне жили в состоянии систематической голодухи! У подавляющего большинства крестьянских хозяйств этих деревень своего хлеба до нового урожая нехватало, а одна четверть жила круглый год на покупном хлебе.

Многие крестьяне по полтора года не хлебали щей. Сахара потребляли в год менее фунта на человека, мыла — полтора фунта в год, керосина — полтора—два фунта на душу в год.

Целый ряд дворов не имел капусты, огурцов, мяса, целые семьи не имели молока в течение круглого года. Население этих деревень хронически недоедало и вымирало. Из десяти лет в пяти годах смертность превышала рождаемость, а в среднем прирост за год составлял три человека на одну тысячу живущих. Это и есть вымирание. Грамотных было — мужчин в одной деревне 32 процента, в другой — 16 процентов; женщин в одной деревне — 2 процента, в другой грамотных не было вовсе.

И вот это нищее хозяйство облагалось многочисленными сборами и налогами: казенным, поземельным, губернским и уездным земельными сборами, мирскими сборами, страховыми платежами. Многие хозяйства не в состоянии были уплатить 3—4 рубля подати, а одних недоимок числилось до 24 рублей 50 копеек на двор.

И чем дальше — тем хуже. Через 6 лет после первого обследования Шингарев сообщает: «С несомненностью можно утверждать, что произошло ухудшение, и даже серьезное ухудшение».

Империалистическая война принесла новые опустошения. Количество безлошадных дворов поднялось с 38 процентов до 47 процентов, число хозяйств без всякого скота — с 3 процентов до 19 процентов и т. д.

Так ведь это же не жизнь, а ад!

А ведь эти деревни — не исключение; 65 процентов бедняков, 30 процентов безлошадных, 15 процентов беспосевных, 34 процента безынвентарных крестьянских хозяйств — такова была общая картина по стране.

Крестьянин неизбежно оказывался перед перспективой «медленного, мучительного вымирания. Крестьянин был доведен до нищенского уровня жизни: он помещался вместе со скотиной, одевался в рубище, кормился лебедой; крестьянин бежал от своего надела, куда только было куда бежать, даже откупаясь от надела, платя тому, кто соглашался взять надел, платежи с которого превышали его доходность.

Крестьяне голодали хронически, и десятками тысяч умирали от голода и эпидемий во время неурожаев, которые возвращались все чаще и чаще». — Так писал **Ленин**, (Собр. соч., том IV, стр. 101 — 102).

Вот почему, куда перед крестьянством встал вопрос — или гибнуть, или вручить свою судьбу рабочему классу, — крестьянство пошло за рабочим классом. Октябрьская революция вырвала крестьянство из кабалы и нищеты. Крестьяне получили от советской власти более 150 миллионов десятин земли.

Вместе со всем крестьянством крестьяне деревень Ново - Животинное и Моховатка тоже получили землю — теперь земля приходится в расчете на одну душу населения больше в 7 с половиной раз.

Советская власть оказала деревне огромную помощь в деле восстановления и развития производительных сил сельского хозяйства.

Но партия **Ленина—Сталина** всегда, постоянно и прямо говорила крестьянству, что разрыв его с помещичье-капиталистическим строем есть только первый шаг по пути избавления от вековечной нищеты, по пути зажиточной, культурной жизни. **Ленин** говорил:

«Если мы будем сидеть по-старому в мелких хозяйствах, хотя и вольными гражданами на вольной земле, нам все равно грозит неминуемая гибель...». (**Ленин, т. XX, стр. 417**).

Товарищ **Сталин** учил:

«Для того, чтобы окончательно освободиться от старых пут, для этого недостаточно одного лишь разгрома эксплоататоров. Для этого нужно еще построить новую жизнь, построить такую жизнь, которая давала бы возможность трудящемуся крестьянину улучшать свое материальное и культурное положение и подниматься вверх изо дня в день, из года в год. Для этого надо поставить новый строй в деревне, колхозный строй». (**Сталин. «Вопросы ленинизма», стр. 413**).

Крупная социалистическая промышленность двигалась вперед гигантскими темпами. Единоличное, раздробленное крестьянское хозяйство по сравнению с темпами социалистической промышленности еле-еле плелось. В 1926—1929 годах среднегодовые темпы прироста промышленной продукции составляли 23,7 процента, а сельского хозяйства — около одного процента. Это значит единоличное хозяйство развивалось темпами во много раз медленнее, чем крупная социалистическая промышленность, и являлось тяжелой гирей на ногах социалистического хозяйства.

Техническое вооружение подавляющего большинства крестьянских хозяйств было крайне убогим. Механизировать же карликовые крестьянские хозяйства, состоявшие нередко из десятков лоскутных полосок, было задачей совершенно невозможной.

Крестьянское хозяйство дробилось и дробилось, становилось все более мелким. С октябрьских дней количество хозяйств увеличилось с 16 до 25 миллионов. В результате этого катастрофически падала товарность сельского хозяйства, — к 1927 году крестьянское хозяйство давало товарного хлеба всего лишь около 12 процентов своей валовой продукции.

К этому времени «хотя сельское хозяйство в целом и перевалило через довоенный уровень, валовая продукция его главной отрасли — зернового хозяйства — составляла лишь 91 процент довоенного уровня, а товарная часть зерновой продукции, продаваемая на сторону для снабжения городов, едва доходила до 37 процентов довоенного уровня, причем все данные говорили о том, что есть опасность дальнейшего падения товарной продукции зерна» (История ВКП(б), стр. 273).

Являясь тяжелой гирей для социалистической промышленности, мелкое, раздробленное, индивидуальное крестьянское хозяйство и для себя-то не имело никаких перспектив, оно обрекало крестьянина на полунищенское прозябание. Таким образом, историческая неизбежность перехода к крупному механизированному, коллективному хозяйству диктовалась, с одной стороны, кровными интересами социалистического строительства в целом, с другой стороны — кровными интересами самого крестьянина.

Правда, был еще один путь, на который тащили троцкистско-бухаринские капитулянты, — это путь кулацкого, капиталистического укрупнения хозяйства. Но крестьянство однажды, при столыпинщине, уже этот путь испытало и знало, что этот путь означает переход земли от середняков к кулакам, разорение основных масс крестьянства, обречение трудящихся на голод и нищету, а в советских условиях, кроме того, реставрацию капитализма.

Крепкая экономическая необходимость продиктовала крестьянству переход к колхозам.

Вернемся к деревням Ново-Животинное и Моховатка, что получили они от колхозного строя? Соха и косуля, коса и серп — эта дореволюционная «техника» в основном сохранилась и до колхозной деревни. Созданные в этих деревнях колхозы «Красный Октябрь» и «За власть советов» с 1931 года обслуживаются МТС — тракторами, тракторными сеялками, автомобилями, комбайнами и другими сложными сельскохозяйственными машинами. Сами колхозы имеют свой собственный сельскохозяйственный инвентарь — веялки, культиваторы, сортировки зерна, сенокосилки и т. д. За 8 лет колхозной жизни машиновооруженность этих колхозов повысилась в 8 раз.

(Окончание на 3 стр.).

ПРОВАЛ ПОХОДА ПРОТИВ „ДЕЙЛИ УОРКЕР“

ЛОНДОН, 20 января. (ТАСС). Семь лидеров конгресса тред-юнионов во главе с Ситрином, озлобленные тем, что газета «Дейли уоркер» сообщает рабочим массам правду, разоблачая политику сотрудничества Ситрина и компании с правительством в развязывании второй империалистической войны, обвинили «Дейли уоркер» в «клевете» и «дискредитации», требовали в своем иске запрещения выхода «Дейли уоркер».

Вчера на закрытом заседании суда слушалось это «дело». Претензии Ситрина и других оказались настолько смехотворными, что судьи вынуждены были отказать Ситрину и его приспешникам в иске.

ГИБЕЛЬ АНГЛИЙСКОГО ТАНКЕРА

БЕРЛИН, 22 января. (ТАСС). Германское информационное бюро передает, что 20 января у юго-западного побережья Англии во время пробного рейса, вследствие взрыва затонул английский танкер «Карон и Ривер», водоизмещением 7.807 тонн. Экипаж танкера спасен.

МАССОВЫЕ ЗАБОЛЕВАНИЯ В АНГЛИЙСКОЙ АРМИИ

ЛОНДОН, 22 января. (ТАСС). Корреспондент агентства Рейтер, находящийся во Франции с английской экспедиционной армией, сообщает о многочисленных простудных заболеваниях среди английских солдат.

ПРЕСЛЕДОВАНИЕ КОММУНИСТОВ ВО ФРАНЦИИ

РИМ, 22 января. (ТАСС). Агентство Стефани сообщает, что полиция арестовала в Гренобле, на юго-западе Франции, руководителя нелегальной коммунистической организации.

Военный трибунал Марселя вынес суровые приговоры группе обвиняемых в антивоенной пропаганде. Некоторые приговорены к заключению на срок до 4 лет.

Военные действия в Китае

В ЦЕНТРАЛЬНОМ КИТАЕ.

В юго-восточной части провинции Хубэй китайцы атаковали Янсинь и Синьтаньпу. Шоссейная дорога между этими пунктами перерезана.

В северо-восточной части этой провинции 15 января японцы безуспешно атаковали китайские позиции в районе Суйчжоу. По официальным данным с 16 по 20 января японцы потеряли в этом районе убитыми и ранеными около 3 тыс. человек. Сбит один японский самолет, подбито несколько танков.

В начале января в провинции Аньхуэй китайская артиллерия обстреляла два японских транспорта на реке Янцзы. Имеются убитые и раненые.

Китайские войска атаковали станцию Лунтань, к востоку от Нанкина. Японцы потеряли убитыми около 100 человек.

В СЕВЕРНОМ КИТАЕ.

В юго-восточной части провинции Шаньси в результате трехдневных боев в районе южнее Хугуаня японцы потеряли более тысячи человек. В этой части провинции отряды китайских войск подошли к южным и западным окрестностям города Чжанзы.

* * *

16-17 января четыре японских военных корабля бомбардировали Чженьхан, провинция Чжэцзян. 19 января японские самолеты бомбардировали окрестности Нинбо. (ТАСС).

Процесс над секретарем американской компартии Браудером

НЬЮ-ЙОРК, 23 января. (ТАСС). 23 октября прошлого года полиция арестовала генерального секретаря ЦК компартии США Браудера по обвинению в том, что он якобы дал ложные сведения при получении паспорта. После ареста Браудер был освобожден под залог.

На-днях начался судебный процесс над Браудером. Агентство Бритиш юнайтед пресс заявляет, что никогда еще в истории США не было столь скоропалительного суда над видным общественным деятелем.

На процессе кроме защитника, с речью выступил сам Браудер. Он показал, что все выдвинутые против него обвинения построены на лжи и формальном крючкотворстве. Он подчеркнул, что обвинение не смогло выдвинуть против него никаких фактов, которые говорили бы о неправильных или незаконных действиях с его стороны.

«Я горжусь, — заявил в заключение Браудер, — тем, что являюсь коммунистом; секретарем компартии».

Невзирая на явную необоснованность, суд приговорил Браудера к четырем годам тюремного заключения и 2 тыс. долларов штрафа. Впредь до разбора апелляции в высших судебных инстанциях Браудер освобожден под залог.

Многотысячный митинг памяти Ленина в Нью-Йорке

НЬЮ-ЙОРК, 23 января. (ТАСС). Вчера в Мэдисон сквер гарден состоялся митинг, посвященный памяти Ленина. Присутствовало 20 тыс. человек. Несколько тысяч человек не сумело попасть на митинг.

С большой речью выступил секретарь американской компартии Браудер. Он сказал: «Ленин не умер — он живет в своем великом ученике, продолжателе — Сталине, который привел Советский Союз к социализму.

Сталин возглавляет борьбу народов всех стран за мир против империалистической войны».

Далее Браудер подчеркнул, что он с гордостью выслушал приговор, вынесенный ему за его деятельность во имя рабочего класса. Процесс, организованный против меня, — заявил он, — является лишь эпизодом в политике правящего класса, направляемой на вовлечение американского народа в войну. Правительство уступило давлению реакции, уничтожая социальное законодательство, подготавливая базу для вовлечения США в империалистическую войну. Правительство уступило также реакционным элементам в их требовании начать поход против компартии, ее руководителей, ибо компартия стоит в первых рядах борьбы против войны. Закончившийся сегодня судебный процесс является ударом против всего рабочего движения, потому, что он поощряет реакцию на новые выступления против всех прогрессивных элементов, отстаивающих права рабочих, борющихся против войны. Компартия, — заявил Браудер, — будет продолжать борьбу против войны в защиту интересов рабочего класса.

Участники митинга приняли резолюцию, в которой потребовали отмены приговора суда над Браудером.

Движение в США против помощи белофиннам

НЬЮ-ЙОРК, 21 января. (ТАСС). Известный адвокат Манчестер резко высказался против ведущейся в США реакционерами кампании помощи белофиннам. Манчестер подчеркнул, что СССР сделал Финляндии вполне приемлемые предложения, но последняя отклонила их.

„Газета «Нью-Йорк таймс» сообщает о многочисленных фактах протеста актеров против оказания помощи белофиннам. Массовое движение протеста среди актеров вынудило профсоюз театральных работников об'явить, что актеров не будут принуждать выступать в организуемых реакционерами «благотворительных спектаклях» в пользу белофинляндии.

НЬЮ-ЙОРК 23 января. (ТАСС). Газета «Дейли уоркер» пишет, что Тампский профсоюз работников табачной промышленности (Флорида) послал сенатору демократу Пепер письмо, в котором протестует против помощи белофиннам, указывая, что она втягивает США в войну.

Газета сообщает, что американский студенческий союз выступает против оказания помощи белофиннам какой бы ни было форме.

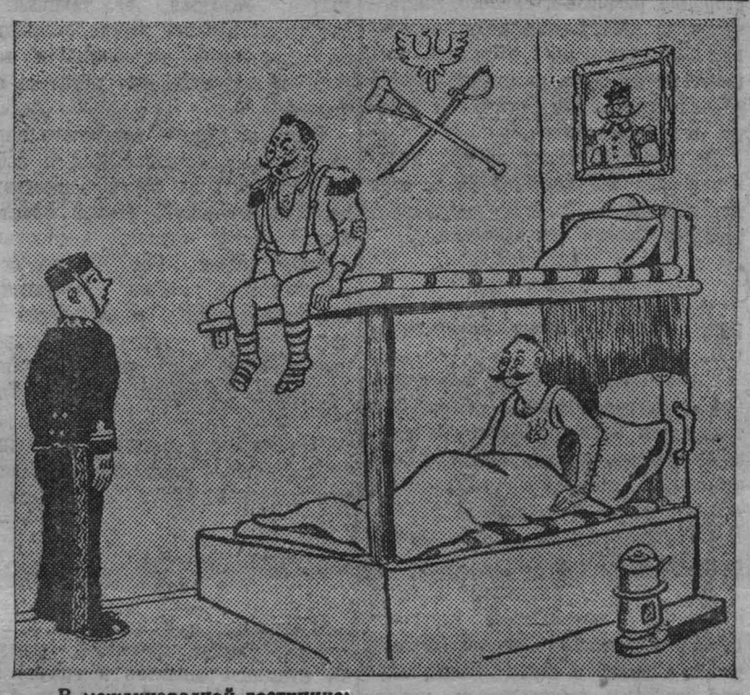

В международной гостинице:
— Мосье паны, вам придется потесниться, мы ждем новых жильцов из Финляндии. Фото-клише ТАСС.

ВЫСТУПЛЕНИЕ ШВЕДСКИХ РАБОЧИХ ПРОТИВ ПОДЖИГАТЕЛЕЙ ВОЙНЫ

СТОКГОЛЬМ, 21 января. (ТАСС) Попытки реакционных элементов втянуть Швецию в войну решительно осуждаются шведским народом. Многие профсоюзные организации открыто выступают против провокационной деятельности поджигателей войны. По сообщению газеты «Дагенс нюхетер» 7 тысяч металлистов промышленного центра Эккилетуна осудили происки шведских поджигателей войны, пытающихся по заданию своих империалистических хозяев втянуть Швецию в войну. Профсоюзная организация деревни Фрикшенде приняла решение, в котором выражает решительный протест против тех, кто пытается втянуть шведский народ в войну за интересы, чуждые шведскому рабочему движению.

ПРИБЫЛИ АНГЛИЙСКИХ КАПИТАЛИСТОВ

ЛОНДОН, 21 января. (ТАСС). Наряду с усилившимся наступлением на жизненный уровень английского рабочего прибыли английских капиталистов все возрастают. Торговая фирма «Вулворт» имеет прибыль 7,5 миллиона фунтов стерлингов, доход авиационной компании «Хаукер-Сиддли» увеличился на 200 тыс. фунтов стерлингов в год.

Газета «Дейли уоркер» пишет, что происходившие переговоры между горняками и шахтовладельцами по вопросу об увеличении зарплаты провалились. Шахтовладельцы отказались удовлетворить требования горняков. Федерация горняков решила создать делегатское собрание с обсуждением вопроса о забастовке.

ЭКСПЛОАТАЦИЯ ТУЗЕМНОГО НАСЕЛЕНИЯ В АНГЛИЙСКИХ КОЛОНИЯХ

В связи с войной английские власти усилили эксплоатацию туземного населения в колониях. Это можно видеть на примере английских колониальных владений — Нигерии и Камеруна, расположенных на западном побережье Африки, населенных главным образом неграми.

Английские власти Нигерии и Камеруна издали распоряжения, на основе которых они имеют право применять в принудительном порядке труд туземного населения для военных нужд. Если по ранее существовавшим правилам английские власти имели право привлекать к принудительным работам одновременно не более 25 проц. взрослых мужчин города или селения, то теперь к этим работам может быть привлечено 75 проц. населения. Предусматривается крайне мизерная оплата.

(ТАСС).

НА АВИАЛИНИИ МОСКВА—БЕРЛИН

21 января открылось воздушное сообщение по международной авиационной линии Москва — Берлин. (ТАСС).

ВЫСТАВКА В МУЗЕЕ АРКТИКИ

Вчера в музее Арктики открылась выставка, посвященная дрейфу ледокола «Седов».

На выставке представлены материалы, характеризующие заботу партии и правительства о седовцах, приветствия товарищей Сталина, Молотова экипажу «Седова» в дни первой и второй годовщин дрейфа, текст выступления товарища Калинина по радио. Выставка отражает предварительные итоги научной работы седовцев.

(ТАСС).

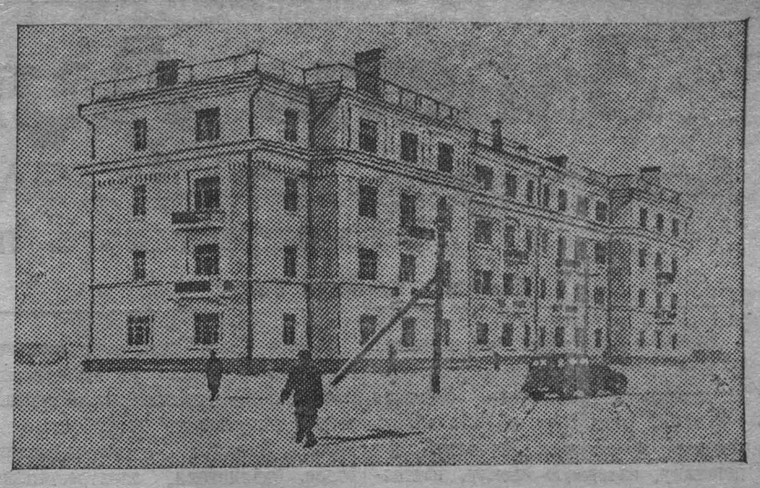

На снимке: Новый 32-квартирный дом, выстроенный на Омской улице. Фото Шестакова.

Ленинские дни в Кемерове

Вместе со всей страной 21 января трудящиеся Кемерова чтили память В. И. Ленина. Городским комитетом ВКП(б) было выделено больше 60 докладчиков. На предприятиях, заводах, фабриках состоялись торжественно-траурные заседания с докладами «16 лет без Ленина под руководством товарища Сталина по ленинскому пути». На бывших избирательных участках агитаторы проводили беседы о жизни и деятельности Владимира Ильича Ленина.

В клубах города были организованы фотомонтажи и витрины, отражающие жизненный путь великого вождя и учителя. В ряде предприятий и учреждений выпущены стенные газеты, посвященные 16 годовщине со дня смерти В. И. Ленина. В школах города с учащимися были проведены беседы о жизни и деятельности Владимира Ильича.

Трудящиеся западных областей Белоруссии вступают в избирательную кампанию

Заместитель председателя Белостокского облисполкома депутатов трудящихся тов. Притыцкий в беседе с корреспондентом ТАСС сообщил:

— С большой радостью встретили трудящиеся западных областей Белоруссии указы Верховных Советов СССР и Белорусской ССР о выборах в Верховные Советы СССР и БССР.

Ярко осветила нашу жизнь Сталинская Конституция. Совсем недавно трудящиеся западных областей справляли всенародный праздник — день выборов в Народное собрание, провозгласившее советскую власть на освобожденной земле. С такой же радостью и ликованием мы будем избирать депутатов в социалистические парламенты — Верховные Советы СССР и БССР.

Нам предстоит выдвинуть тысячи передовых людей в члены окружных и участковых избирательных комиссий, широко развернуть агитационную, массово-раз'яснительную работу. Мы будем раз'яснять народу принципы большевизма, рассказывать об огромных достижениях Советского Союза.

Избирательная кампания в Верховные Советы СССР и БССР вызовет новый под'ем творческого энтузиазма трудящихся. Белорусский народ с большей энергией будет крепить мощь, множить славу своей родины.

(ТАСС).

Выборы в Верховные советы УССР от западных областей Украины

КИЕВ, 21 января. Указом Президиума Верховного Совета УССР 24 марта 1940 года назначены выборы в Верховный Совет УССР от Волынской Дрогобычской, Львовской, Ровенской, Станиславской, Тарнопольской областей. Выборы будут проводиться в соответствии с Конституцией УССР, Положением о выборах в Верховный Совет УССР. Создаются 80 избирательных округов по выборам в Верховный Совет УССР.

(ТАСС).

Ребята играют в „седовцев“

Из бесед воспитательниц детсада № 31 ребята знали о дрейфе «Седова». Сейчас, когда им сообщили о возвращении героического ледокола на родину, все ребята были безграничнo рады. Они принялись строить модель ледокола «Г. Седов» и сейчас в детском саду прибавилась еще новая игра — игра в «седовцев».

МАРШАЛОВА.

Гордимся нашим земляком

ОРЕХОВО-ЗУЕВО, 20 января. Указом Президиума Верховного Совета Союза ССР за образцовое выполнение боевых заданий на фронте борьбы с финской белогвардейщиной, проявленные при этом отвагу и геройство, младшему командиру Федору Ивановичу Лопатину присвоено звание Героя Советского Союза с вручением ордена Ленина и медали «Золотая звезда».

Коллектив завода кислородных приборов, где до армии Федор Лопатин работал слесарем, с большой радостью встретил известие. Вчера на заводе состоялся митинг. Выступивший диспетчер завода Столетов сказал:

— Федор Лопатин работал вместе со мной в ремонтном цехе. Он был инициативный производственник, отлично выполнял все задания. Мы очень рады, что наш земляк, воспитанник завода Федор Лопатин заслужил почетное звание Героя Советского Союза. Мы гордимся нашим земляком — отважным сыном родины.

(ТАСС).

Ответственный редактор А. ВОЛОСТНЫХ.

Ледокол „И. Сталин“

Вся наша страна была обрадована вестью о том, что ледокол «И. Сталин», разрубая тяжелые льды, подошел к ледоколу «Г. Седов», чтобы вывести его и его героическую команду из ледового плена.

Что же это за ледокол, который мог пробиться в наиболее суровое зимнее время далеко в Арктику? Что это за ледокол, который легко противостоит сжатиям льда огромной силы и раскалывает лед четырехметровой толщины? Мы с радостью можем ответить: это наш, целиком советский корабль, он построен советскими людьми, из советских материалов, на советских заводах.

Флагман (ведущий корабль) арктического флота ледокол «И. Сталин» — самый большой ледокольный корабль в мире. Он построен в Ленинграде судостроительным заводом имени Серго Орджоникидзе.

Около ста конструкторов в короткий срок спроектировали этот гигантский корабль, десятки заводов изготовляли для него металлические конструкции, механизмы, машины, оборудование.

Длина ледокола 106 метров, ширина 23 метра, водоизмещение 11 тысяч тонн. По высоте ледокол «И. Сталин» можно сравнить с шестиэтажным домом.

Корпус корабля имеет чрезвычайно жесткую конструкцию. Наружная обшивка его состоит из двенадцати поясьев, из которых 4 имеют двойную обшивку. Толщина листов обшивки 20 — 25 миллиметров, а в местах двойной обшивки — 40—45 миллиметров. Для крепления металлических частей корабля понадобилось более миллиона заклепок.

Яйцевидная форма корабля позволяет ему выдерживать сжатия льдов чудовищной силы. Ледокол обладает такой крепостью и силой, что способен таранить сплошные ледовые поля толщиной в четыре и даже больше метров.

Девять мощных паровых котлов питают три паровые машины по 3.300 лошадиных сил каждая. Диаметр каждого котла — около 5 метров; через него свободно может пройти автомобиль. На ледоколе установлены 4 грузовых электрокрана с мощностью по три тонны каждый; два крана — по полторы тонны, две грузовых лебедки — по чтыре тонны каждая. Баластно - спасательный насос ледокола может в течение часа перекачать 1.500 тонн воды из одного отсека в другой.

Научно - техническое оснащение корабля делает его пловучей лабораторией Советской Арктики. На ледоколе имеются гидрохимическая, биологическая, фотографическая лаборатории. Самые современные приборы позволяют научным работникам ледокола вести сложные научные наблюдения и исследования.

Для ледовой разведки на борту ледокола имеются специальные самолеты.

По богатству и мощности радиостанций корабль далеко превосходит все суда гражданского флота. Две радиостанции ледокола во всякую минуту связывают его с любой точкой нашей страны.

Во время плавания команда ледокола может слушать московские радио - концерты, смотреть звуковые кино - фильмы, читать книги в богатой судовой библиотеке. Для команды на ледоколе устроены просторные каюты, не больше чем на четыре человека каждая. Некоторые помещения корабля отделаны карельской березой, буком, орехом и другими ценными сортами дерева.

Команда имеет всегда свежий хлеб, выпекаемый корабельной механизированной хлебопекарней. Механизированная кухня, ванны, душ дополняют культурно - бытовое обслуживание команды.

Флагман советского арктического флота ледокол «И. Сталин» был спущен на воду 13 августа 1937 года.

Построенный советскими рабочими, инженерами, конструкторами, ледокол «И. Сталин» является ярким показателем высокой техники и культуры советского судостроения, гордостью арктического флота и всего советского народа.

В. И.

ГОРТЕАТР
26—27—Павел Греков с. т. 97, 98
28—Сынишка с. т. 99.
29—30—Овод с. т. 100, 101
СКОРО! Севильский цырюльник.

КИНОТЕАТР „МОСКВА“
С 25 января демонстрируется звуковой художественный фильм
ПАРАД МОЛОДОСТИ
Начало сеансов: в 4-6-8-10 ч. Касса с 3 ч.
26-28-29-30 ТАНЦЫ.

Артели „Трудовой путь“
ТРЕБУЕТСЯ
бухгалтер материальной части.
178—1

ГОСЦИРК
Телефон 5-90, 3-39.
Сегодня представления в 3-х отделениях
Французская борьба
БОРЮТСЯ ТРИ ПАРЫ:
1-я пара—З горуйко—Белявский.
2-я пара—Орленок—Аузонио.
3-я пара—Рощин—Калишевич.
Арбитр Л. К. ГЕБАУЭР.
Начало представления в 8 часов вечера.
Касса с 4 часов дня.
Завтра, 26 января—выходной день.

Кузбассетьстрою
ТРЕБУЮТСЯ:
инженер или техник (строитель или электрик) на должность прораба в отдел и машинистка. Обращаться: Советская № 8, отдел кадров, телефон № 3-29.
186—1

Артели „Кожобувь“ ТРЕБУЮТСЯ:
старший бухгалтер, секретарь-кассир и рабочий для работы на лошади.
Обращаться: ул. Сталина, № 40, телеф. 4—50. 179—1

ГОРФО ИЗВЕЩАЕТ ГРАЖДАН,
что начисление земельной ренты и налога со строений на 1940 год закончено, платежные извещения разосланы. Первый срок уплаты — не позднее 10 февраля с. г. Во избежание очередей в госбанке, платежи можно вносить не дожидаясь срока уплаты (причем, можно вносить всю сумму за год), не получившие извещения, в том числе и вновь-застройщики, обязаны справиться в горФО — по левому берегу, по правому—в Кировском и Рудничном райФО. Платежи вносятся: по левому берегу—в отделение госбанка, по правому—в Кировский и Рудничный райФО.
Налог с крупного рогатого скота, транспортных средств (лошади, мотоциклы, велосипеды) и регистрационный сбор с владельцев собак (срок уплаты истек 20 января с. г.) вносятся в горкомхоз (здание горсовета, внизу). За неуплату в установленный срок начисляется пеня.
7—1 ГОРФО.

Упол. Облита № В—20236. Гор. Кемерово, типография изд-ва «Кузбасс». Заказ № 16. Тираж 13.000.

Заветы Ленина воплощены в жизнь

Доклад товарища А. С. ЩЕРБАКОВА 21 января 1940 года на торжественно-траурном заседании в Большем театре, посвященном XVI годовщине со дня смерти В. И. Ленина

(Окончание. Начало на 2 стр.).

До революции крестьяне деревень Ново-Животинное и Моховатка сеяли только рожь и просо. Колхозы «Красный Октябрь» и «За власть советов» кроме этих культур сеют пшеницу, сахарную свеклу, подсолнух.

Валовой сбор ржи и пшеницы на душу населения и на хозяйство увеличился больше, чем в три раза*). Кроме того, собирается урожай подсолнуха, сахарной свеклы, бахчевых, овощей — то, что раньше или вовсе не сеялось, или почти не сеялось. Колхозы имеют животноводческие фермы и почти все колхозники имеют скот. До революции хозяйство этих деревень было потребительским, теперь оно стало производящим и товарным (по зерновым от 31 до 52 процентов, картофелю от 19 до 26 процентов, по бахчевым от 42 до 81 процента, по сахарной свекле 100 процентов). Колхозы сегодня увеличивают свои основные фонды на 20—30 тысяч рублей, то-есть осуществляют расширенное воспроизводство.

Естественный прирост населения утроился, а смертность сократилась больше, чем в три раза.

Потребление, разумеется, не идет ни в какое сравнение с тем, что было. Например, по данным Московского института экономики**), потребление пшеничной муки увеличилось больше, чем в 10 раз, сахара (с конфетами) — в 15 раз, рыбы — больше, чем в 6 раз, молока — втрое, овощи, бахчевые теперь есть в каждом дворе и т. д. и т. п. В обиходе появились такие продукты, как печенье, фрукты и другие — то, о чем раньше крестьянам и во сне не снилось.

Раньше основным видом обуви были лапти, теперь — сапоги, ботинки; колхозники носят вместо домотканной одежды костюмы; ряд колхозниц имеет шелковые и атласные платья.

Эти данные о хозяйственном росте колхозов представляют тем больший интерес, что указанные колхозы отнюдь не являются передовыми. Больше того, в этих колхозах имеются существенные недостатки, при устранении которых рост благосостояния колхозников пойдет куда быстрей.

Культура этих деревень, как небо от земли, отличается от того, что было до революции.

В селе Ново-Животинном имеются школа-десятилетка с интернатом, музыкальное училище, и колхозные ребята разучивают Чайковского и Баха. Имеются кинопередвижка, радио, библиотека, электростанция, амбулатория, аптека, родильный дом, ясли, детский сад. Многие молодые колхозники и колхозницы учатся в высших учебных заведениях, немало вышло интеллигенции из этих колхозов. Да разве все пересказешь, что получили крестьяне от колхозного строя! Осуществляя заветы Ленина, партия, советская власть, товарищ Сталин обеспечили крестьянству полнокровную человеческую, зажиточную и культурную жизнь (аплодисменты).

А ведь это только начало! Всесоюзная сельскохозяйственная выставка показала, чего могут добиться колхозы и колхозники.

Колхозница Сергеева собрала урожай пшеницы 101 центнер с гектара. Колхозница Юткина получила урожай картофеля 1.217 центнеров с га — урожай, какого не знает история земледелия. Колхозница Барановская получила льноволокна без малого 22 центнера с гектара. Колхозница Чалова собрала урожай свеклы 1.037 центнеров с га.

А сколько колхозников и колхозниц получают удой молока 5—6 тысяч литров из корову! Есть уже целые районы, которые надаивают молока 3 тысячи литров на корову.

В массе крестьянское хозяйство пока еще не может достигнуть таких рекордных урожаев. Одно ясно — при том условии, если местные партийные и советские организации будут лучше, конкретнее руководить сельским хозяйством, если сумеют использовать огромные резервы, какие вскрывают стахановцы — социалистическое, колхозное хозяйство проявит чудеса роста, обеспечит изобилие сельскохозяйственных продуктов и для государства и для себя.

А крестьянство, стоявшее рянсе на грани вымирания, вырвавшееся из вековой нищеты, поднявшееся при колхозном строе до полнокровной человеческой жизни, никогда не свернет с этого пути, будет бить смертным боем, будет бить всякого, кто бы ни попытался отнять эту колхозную жизнь, завоеванную в боях под руководством Ленина, под руководством Сталина (бурные, долго не смолкающие аплодисменты).

III.

Строить коммунизм — это значит не только двигать в гору промышленность и сельское хозяйство, повышать производительность труда, создавать изобилие продуктов. Строить коммунизм — это значит перестраивать людей, осуществлять их коммунистическое воспитание. Трудящимся нашей страны пришлось семимильными шагами наверстывать упущенное за столетия забитого и темного существования. С точки зрения темпов развития культуры наша страна не знает себе равной в истории.

Враги революции злорадствовали над тем, что большевики предприняли безрассудное дело насаждения социализма в некультурной стране. Но враги просчитались. Политический и экономический переворот, осуществленный Великой Октябрьской социалистической революцией, создал могучие предпосылки также и для переворота культурного, для подлинной культурной революции. Теперь эта культурная революция осуществляется в нашей стране, осуществляется как составная часть великой социалистической перестройки.

В наших высших учебных заведениях больше учащихся, чем во всех странах Европы, вместе взятых. Свыше миллиона учителей и научных работников воспитывают подрастающее поколение, 70 тысяч библиотек раскинулось по всей стране, но их нехватает, чтобы удовлетворить рожденных за годы революции, жадных до книг, новых читателей.

По данным последней переписи, выходит, что у нас свыше 13 миллионов человек имеют законченное среднее образование и больше миллиона — высшее образование. Из всего числа лиц, имеющих среднее образование, — не менее 85 процентов получили это образование при советской власти, а из всего числа лиц, имеющих высшее образование, — не менее 70 процентов получили это образование при советской власти.

Вот она, народная интеллигенция, выученная и воспитанная советской властью!

Вот замечательные плоды линии партии на создание своей социалистической интеллигенции!

После XVIII с'езда партии, после выступления товарища Сталина о роли народной интеллигенции рост кадров социалистической интеллигенции пойдет еще быстрее.

Миллионными тиражами выходят в свет труды величайших умов человечества — Маркса — Энгельса — Ленина — Сталина, произведения классиков литературы и всех отраслей науки и знаний.

Коммунистическое сознание куется не только в школах, кружках, клубах, театрах, кино, не только посредством книг и газет, оно куется в борьбе за коммунизм, сама жизнь наша перестраивает, перевоспитывает людей и является лучшим учителем трудящихся.

Хочу на нескольких примерах показать, как выросло сознание советского человека и как он, советский человек, далеко ушел в своем сознании от старого.

Отношение к женщине Ленин всегда рассматривал, как верный признак подлинной культурности, истинный, а не показной признак цивилизации.

Социализм не только провозгласил освобождение женщины, он создал условия для ее широкого участия в творческой работе. Колхозы освободили крестьянку от экономической зависимости. Женщины доказали всю условность представления о некоторых профессиях, как о специфически мужских.

В наших высших учебных заведениях учится вдвое больше женщин, чем во всех странах Европы. Недавно закончившиеся выборы в местные советы депутатов трудящихся выдвинули к рулю управления государством более 422 тысяч женщин, почти 33 процента всего состава депутатов.

Новое отношение к женщине — величайшее завоевание социалистической культуры и свидетельство роста социалистического самосознания. Наш народ вправе гордиться такой победой.

Или возьмите национальный вопрос.

Молодое поколение советских граждан даже не подозревает о страшных проявлениях национальной розни, опустошительных погромах, которые провоцировались помещиками и капиталистами и которые нередко приводили к физическому уничтожению целых городов, как это было в городе Шуше — в Закавказье.

А теперь коммунизм стал целью, об'единяющей все народы нашей многонациональной родины.

Многовековое культурное наследство отдельных народов становится достоянием всех советских людей. Декады национального искусства, юбилеи великих поэтов — русского, украинского, грузинского, армянского, осетинского и других народов — становятся общенародными праздниками, а национальные герои — героями всего Советского Союза.

Такова сила социалистической культуры, сближающей трудящихся различных национальностей. Это ли не свидетельство роста социалистического сознания!

А какой переворот должна была произвести советская власть в сознании крестьянства, чтобы его — крестьянина, веками привыкшего копаться на своей собственной полоске, веками привязанного к своему клочку земли, — повести по пути общего коллективного труда!

Однако, — как сказал товарищ Молотов, — «нельзя не признать, что общественно-культурный уровень широких слоев еще поднялся совершенно недостаточно, если судить с точки зрения перспективы коммунизма». А страна, строящая коммунизм, может судить только с точки зрения таких перспектив, никакая другая мерка для нас не годится. Это значит, что достигнутое нас удовлетворить не может.

Задача коммунистического воспитания трудящихся и преодоления пережитков капитализма в сознании людей поставлена в решениях XVIII с'езда партии как одна из самых решающих задач.

Пережитки капитализма еще сохранились в сознании людей. Сознание людей отстает в своем развитии от фактического их положения. Капитализм даже после своей гибели сопротивляется новому строю силой привычек миллионов, внедренных вековой работой на хозяина. Эти остатки старых, отживших взглядов стремится поддержать капиталистическое окружение.

И на предприятиях, и в колхозах есть еще немало людей, цепляющихся за мелкособственническую мораль — «своя рубашка — ближе к телу», «мне бы хапнуть побольше, а тау хоть трава не расти»; немало есть еще захребетников, стремящихся побольше урвать с государства, с колхоза, самим ничего не делать, пожить за счет труда других.

В Сталинской Конституции труд рассматривается как обязанность каждого гражданина. Нашим принципом является — «кто не работает — тот не ест». Есть еще, однако, люди, попирающие эти принципы. На предприятиях это — лодыри, рвачи и летуны, гоняющиеся за длинным рублем, нарушители трудовой дисциплины.

В колхозах — это крестьяне, прикрывающиеся званием колхозника, использующие колхоз исключительно в целях личной наживы, пренебрегающие общественным трудом, непомерно раздувающие личное хозяйство, занимающиеся торгашеством.

Такие элементы получают отпор от честных рабочих и колхозников и чем дальше, тем решительнее.

Но задача коммунистического воспитания не ограничивается только перевоспитанием отсталой части трудящихся.

Есть миллионы людей, честно работающих, готовых жизнь отдать за дело социализма, но у многих из них в сознании еще остались следы прошлого, родимые пятна капитализма. Вспомните хотя бы такой факт, который описан у Шолохова в «Поднятой целине». Колхозник Майданников, в прошлом середняк, сознательно относится к колхозу, но какая борьба происходит и у него с частнособственническим прошлым!

«...Иду мимо лошадиных станков, чужие кони стоят — и мне хоть бы что, а как до своего дойду, гляну на его спину... на его меченое левое ухо, и вот засосет в грудях, — кажись, он мне роднее бабы в эту минуту. И все норовишь ему послаже сенца кинуть, попыревстей, помельче...»

Навыки, пережитки и предрассудки прошлого сказываются еще и в отношении к труду, к общественной собственности, в противопоставлении общественных и личных интересов.

И как ни велики наши успехи, как ни быстро растут ряды передовых советских людей, — трудности перевоспитания миллионов и миллионов трудящихся нельзя преуменьшать.

Новые задачи, стоящие перед страной, обязывают всех наших людей, всех без исключения трудящихся, еще выше и выше поднимать свой общественно-культурный уровень, овладевать революционной теорией.

Вот почему надо усиленно работать над тем, чтобы воспитать в каждом рабочем, колхознике, трудящемся понимание того, что его работа, небольшая на первый взгляд, является важной частицей большого общего дела, что работа каждого — не частное, а государственное дело, что результаты личного труда каждого скажутся на общих итогах социалистического строительства в целом.

В многообразном проявлении лучших качеств советских людей рождается образ нового человека, всесторонне развитого, смелого, настойчивого в достижении цели, человека, ломающего все и всякие препятствия на пути, человека, беспредельно преданного советской родине, делу коммунизма.

Воспитывать таких людей, культивировать эти качества среди всех трудящихся — к этому призывает товарищ Сталин (аплодисменты).

IV.

Товарищи!

Мы построили социализм, а это и есть выполнение основного завета товарища Ленина.

Эту историческую победу обеспечила наша большевистская партия под руководством товарища Сталина (продолжительные аплодисменты).

За 16 лет, прошедших со дня смерти Ленина, наша партия прошла ни с чем не сравнимый в истории путь борьбы.

Победа социализма в нашей стране далась не легко, она есть результат борьбы с многочисленными врагами народа и партии. Не случайным является, что в борьбе большевистской партии против всех антипартийных оппозиций и групп, скатившихся затем в антисоветское контрреволюционное болото, центральным вопросом был вопрос о возможности строительства социализма в одной отдельно взятой стране.

Именно по этому коренному вопросу социалистической революции агенты иностранных разведок — троцкисты, бухаринцы, рыковцы вкупе и влюбе с реформистскими прихвостнями буржуазии всех стран — старались отравить душу рабочих и крестьян, посеять яд сомнения в возможность победить, построить социализм. Главное, чего добивались враги, — подорвать в рабочем классе веру в свои силы, в правоту своего дела.

А без веры в свои силы, без уверенности в правоте своего дела не может быть движения вперед. Армия, не уверенная в победе, наверняка терпит поражение. Пытаясь отравить ядом сомнения трудящихся, враги надеялись отвратить народ от борьбы за социализм, надеялись реставрировать капитализм и увековечить капиталистическое рабство.

Но враги просчитались. Умер Ленин, но жива была партия. Знамя ленинизма высоко поднял великий продолжатель дела Ленина — товарищ Сталин ((бурные аплодисменты).

Революционная теория, обогащенная и двинутая вперед партией и товарищем Сталиным, дает возможность партии ориентироваться в обстановке, понимать внутреннюю связь событий, предвидеть их ход. Поэтому события не застают партию врасплох.

На происки капиталистического окружения, пытавшегося подорвать страну социализма путем засылки своих агентов в наши ряды, партия ответила решительным укреплением Советского государства, Красной Армии, советской разведки, всех других органов государственной власти и беспощадной борьбой против шпионов, диверсантов, вредителей и убийц.

Пока существует капиталистическое окружение, борьба капитализма против нашей страны будет обостряться и принимать все более и более острые формы.

Весь исторический опыт строительства социализма в нашей стране показывает, что переход к коммунизму в условиях капиталистического окружения нельзя осуществить без того, чтобы постоянно не крепить мощь Советского государства.

Следуя указаниям товарища Сталина, партия усиленно работает над тем, чтобы еще выше поднять мощь и организованность единственного пока социалистического государства.

Партия, разгромив врагов, выкорчевав подлые гнезда предателей, агентов иностранных разведок, стала такой могучей и монолитной, как никогда. А враги партии и народа и впредь будут стираться с лица советской земли.

Звание члена партии поднялось на небывалую высоту, ибо теперь весь народ видит в коммунистах свою передовую, лучшую часть. Весь народ поддерживает все начинания партии, зная, что у партии нет других целей, как интересы народа.

К нашей стране, к нашему народу обращены взоры трудящихся всего мира, со страной социализма связаны лучшие надежды человечества. Трудящиеся всех стран следят за каждым нашим шагом вперед, зная, что успехи рабочих СССР — ударной бригады мирового пролетариата — есть их успехи, дело, за которое мы ведем борьбу, есть дело пролетариев всего мира.

Советский Союз высоко несет знамя интернационализма, самоотверженно выполняет свои обязательства по защите народов, которые обращаются к нему за помощью. В истекшем году любимая народом Красная Армия в героических боях на берегах Халхын-Гола отстояла границы и независимость Монгольской Народной Республики. Освободительный поход Красной Армии на Запад вырвал Западную Украину и Западную Белоруссию из плена польских панов.

Сейчас наша доблестная Красная Армия выполняет великую миссию освобождения финского народа из-под ярма маннергеймовских банд, обеспечивает оборону Ленинграда, а, стало быть, и оборону всей страны.

Мы шлем свой горячий большевистский привет бойцам, командирам и политработникам Ленинградского военного округа и Краснознаменного Балтийского флота (продолжительные аплодисменты).

Иностранная продажная печать — служанка империалистической, особенно англо-французской буржуазии — фабрикует измышления в отношении Красной Армии одно чудовищнее другого. Некоторые из особо осатанелых клеветников даже пищат что-то насчет интервенции против СССР, похода против страны рабочих и крестьян. Видимо, про этих господ сказано, что если бог кого захочет наказать, то прежде всего лишит разума. Эти люди потеряли рассудок, а вместе с ним и память.

Они запамятовали, что были нещадно биты Красной Армией у Тихого океана и Ледовитого, у Черного моря и Балтийского, в Средней Азии и в Архангельске, на Украине и в Сибири.

А кто их бил? Их била Красная Армия страны, которая переживала небывалую разруху, была раздета и разута, голодная, без техники. И вот такая Красная Армия опрокинула интервентов четырнадцати держав и заставила их убраться восвояси.

Ныне энтузиазм советского народа, его непреклонная воля к победе умножены на самую передовую военную технику. Тыл и фронт в нашей стране спаяны несокрушимым единством. Вот почему всем поджигателям войны, мечтающим об интервенции, о нападении на нашу страну, советский народ, уверенный в своих силах, спокойно, но грозно говорит: «Попробуйте, сунтесь!»

Что касается финских трудящихся, то не за горами тот день, когда они навсегда будут избавлены от гнета белофиннов — наймитов империализма.

* * *

Товарищи!

16 лет идет наша страна без Ленина, по ленинскому пути, под руководством товарища Сталина.

Недавно трудящиеся нашей страны и всего мира отмечали 60-летие товарища Сталина и почти 45-летие его революционной деятельности.

45 лет революционной работы — это по времени вся история нашей партии — от разрозненных кружков до самой могучей в мире партии, руководящей социалистическим государством, это — история борьбы за основы самой могучей в мире партии, руководящей социалистическим государством, это — история борьбы за основы партии, за организацию и укрепление ее, за ее победы. Имя товарища Сталина связано со всей этой борьбой, с борьбой рабочего класса под руководством партии за власть, за социализм.

Рабочий класс в качестве своих вождей выдвинул таких титанов мысли, какими были Маркс, Энгельс, Ленин, каким есть Сталин.

Сила таких людей, как Маркс, Энгельс, Ленин, Сталин, в том, что они возглавили самый передовой класс, за которым будущее, — рабочий класс, возглавили потребности экономического развития современного человеческого общества, возглавили борьбу трудящихся за новый общественный строй.

В истории человечества было немало выдающихся личностей, но они возглавляли интересы группы или класса какой-либо одной страны, самое большее — национальные интересы одной страны.

Такие вожди, как Ленин и Сталин, возглавляют чаяния и надежды рабочего класса и угнетенных всего мира.

У нас сейчас так повелось, что стахановцы, ставящие новые рекорды производительности труда, полярники, осваивающие Арктику, летчики, совершающие во славу советской родины героические подвиги, ученые, делающие мировые открытия, — все они совершают все это именем Сталина и с именем Сталина.

Красноармейцы идут в бой с лозунгом — за Сталина!

Все это потому, что лозунг «Вперед! За Сталина!» означает — «Вперед, за дело трудящихся, за лучшие и благороднейшие чаяния всего трудового и прогрессивного человечества, вперед, за дело Ленина!» (Бурные, продолжительные аплодисменты).

Товарищи!

Перед нами много нерешенных задач, Не будем закрывать глаза — на нашем пути будет много препятствий и трудностей. Нам предстоит еще немало суровой борьбы. Но мы преодолеем любую трудность, опрокинем любые препятствия, ибо нас ведет великая большевистская партия и с нами Сталин — знамя, сплачивающее миллионы людей, зовущее к борьбе за торжество коммунизма.

Да здравствует товарищ Ленин!

Да здравствует товарищ Сталин! (Бурные, продолжительные аплодисменты. Все встают. «Интернационал». Овация).

---

*) По данным 1937 года.

**) Другие сведения о колхозах «Красный Октябрь» и «За власть советов» — также по данным этого института.

---

21 января в Москве

21 января, в 6 часов 50 минут вечера, улицы, площади, переулки столицы оделись в траур. На всех домах появились алые флаги, окаймленные черным крепом. Москва отмечала 16 годовщину со дня смерти Ленина.

Трудящиеся свято хранят в своих сердцах память о великом вожде. Непрерывен могучий людской поток к ленинскому мавзолею. Много посетителей побывало в Центральном музее В. И. Ленина. В здании музея большие красные стяги, обрамленные траурной каймой. В центре большой портрет Владимира Ильича. Музей посетили рабочие, работницы красноармейцы, командиры, студенты высших учебных заведений, учащиеся московских школ.

13 кинотеатрах столицы демонстрировались исторические, художественные, документально-хроникальные фильмы о жизни и деятельности Владимира Ильича Ленина.

В клубах состоялись 95 литературных вечеров на тему: «Ленин в художественной литературе и творчестве народов СССР».

Тысячи агитаторов провели на фабриках, заводах беседы о жизни и деятельности Владимира Ильича.

Стахановцы, ударники московских предприятий 21 января стали на ленинскую вахту, добились больших производственных успехов. (ТАСС).

Траурное собрание, посвященное 16-летию со дня смерти В. И. Ленина

21 января в театре «Красный факел» состоялось траурное собрание представителей партийных профсоюзных, комсомольских общественных организаций Новосибирска, посвященное 16-летию со дня смерти гения пролетарской революции, основателя, вождя большевистской партии — Владимира Ильича Ленина.

Собрание открыл председатель городского исполнительного комитета депутатов трудящихся тов. Бесов. Под звуки траурного марша собравшиеся встают, чтобы почтить память гения человечества великого Ленина.

В почетный президиум собрания избираются члены Политбюро ЦК ВКП(б) во главе с верным продолжателем дела Ленина — товарищем Сталиным. В зале долго не смолкает овация в честь того, кто высоко несет великое непобедимое знамя Ленина — в честь товарища Сталина.

С докладом «16 лет без Ленина под руководством товарища Сталина по ленинскому пути» выступил секретарь обкома ВКП(б) по пропаганде тов. Соколов.

Собрание с большим воодушевлением приняло письмо товарищу Сталину.

(Обл. (ТАСС).