Ж01363

ПРОЛЕТАРИИ ВСЕХ СТРАН, СОЕДИНЯЙТЕСЬ!

КУЗБАСС

ОРГАН КЕМЕРОВСКОГО ГОРКОМА ВКП(б) И ГОРОДСКОГО СОВЕТА ДЕПУТАТОВ ТРУДЯЩИХСЯ, НОВОСИБИРСКОЙ ОБЛАСТИ

№ 168 (4511) 20 сентября 1940 г., пятница. Цена 10 к.

ЦЕНТРАЛЬНАЯ ГОР БИБЛИО

СЕГОДНЯ В НОМЕРЕ:

ПЕРВАЯ СТРАНИЦА.

Передовая — Боевая задача местных Советов.

Г. Замятина — Перевыполняют план.

День нашей страны.

ВТОРАЯ СТРАНИЦА

Е. Белевич — О движении и развитии в природе и обществе.

А. Погодин — Воспитать в массах коммунистическое отношение к труду.

Д. Паюсов — История ВКП(б) учит бороться и побеждать.

ТРЕТЬЯ СТРАНИЦА

А. Францев — Заметки о воспитании.

Проверяем исполнение Указов Президиума Верховного Совета СССР от 26 июня и 10 июля 1940 г.

С. Вяткин — Экономить топливо.

ЧЕТВЕРТАЯ СТРАНИЦА

Е. Жуков — «Новая политическая структура» в Японии.

Англо - германская война.

Подготовка германского вторжения в Англию.

Военные действия в Африке.

М. Кукушкин — Итоги летнего сезона охоты.

БОЕВАЯ ЗАДАЧА МЕСТНЫХ СОВЕТОВ

Сегодня открывается пятая сессия городского Совета депутатов трудящихся. Сессия обсудит вопрос большой важности — о подготовке жилищ трудящихся к зиме.

Большевистская партия и советское правительство вопросам жилищного строительства уделяют исключительное внимание. На ремонт домов правительство отпускает огромные средства. Предприятия и учреждения города Кемерова получили в нынешнем году на эти нужды 2 миллиона 92 тысячи рублей. Отпуская средства, правительство обязало каждого руководителя по-хозяйски, во-время и рационально их использовать.

Как же проведен ремонт жилищ в нашем городе? Совершенно неудовлетворительно.

Из 279 домов, которые необходимо было отремонтировать, отремонтировано всего 126. Это меньше половины.

План ремонта жилищ не выполнен ни по одной организации города. Особенно неблагополучно с ремонтом жилищ на заводе имени XVIII с'езда ВКП(б) (начальник коммунального отдела Яковлев). Здесь использовано на ремонт квартир всего 13,5 процента средств, отпущенных правительством. Плохо обстоит дело с ремонтом жилищ трудящихся на правобережном комбинате (нач. коммунального отдела Балашов). Из 120 домов, подлежащих ремонту, отремонтировано всего 62 дома. Не лучше положение и на коксохимзаводе (нач. коммунального отдела Смирнов), а также на гидрогенизационном заводе, тресте Кемеровоуголь и жилуправлении горкомхоза. Положение тревожное. Не благополучно дело обстоит и с качеством ремонта.

Например, в доме № 76-а, по Красноармейской улице, ремонт которого производила ремонтно-строительная группа горжилуправления, новая крыша протекает. Обваливается штукатурка, в только что отремонтированном доме № 51, по улице Рабочей и т. д.

Нужно потерять всякое чувство ответственности перед государством, чтобы ремонт квартир трудящихся производить так, как его произвели в тресте № 30. Качество ремонта здесь исключительно низкое. Например, жильцы квартиры № 9 (Клубная № 12), жалуются на то, что вновь сложенные в квартире печи дымят, отремонтированные двери не закрываются, а в щели окон дует ветер. В плане же жилуправления треста значится, что ремонт этого дома закончен на 100 процентов. Также отремонтированный «на 100 процентов» дом № 4, по Рудничной улице, требует повторного капитального ремонта. Здесь во время ремонта (весной) засыпку простенков производили шлаком, перемешанным со снегом. Теперь этот шлак осел и стены оказались пустыми. Такое же качество ремонта домов № 3 и 4 по улице Клубной, по улице Карла Маркса № 37 и др.

Деньги, отпущенные государством тресту № 30 на ремонт квартир, по существу брошены на ветер.

Аналогичных фактов низкого качества ремонта домов немало имеется и по коммунальному отделу коксохимзавода, и завода имени XVIII с'езда ВКП(б), и по Кировскому и Рудничному районам.

Рабочий коксохимзавода тов. Федоров, в заявлении на имя горисполкома, пишет:

«Я живу с семьей на Нижней колонии, в доме № 72, с 1927 года. Дом этот приходит в негодность. Весной и осенью здесь целое наводнение. Фундамент дома гниет, полы тоже, двери разваливаются. В коммунальном отделе завода знают, что ремонт дому необходим, но ремонт не производят. А квартплату по 72 рубля в месяц я плачу аккуратно».

Заявление рабочего Федорова прямой укор нерадивым коммунальникам коксохимического завода. Это укор и дирекции завода, не заботящейся об удовлетворении законных требований рабочих.

Забота о сохранении жилого фонда — серьезная, важная задача руководителей предприятий и учреждений. Несвоевременный ремонт жилищ наносит большой ущерб городскому хозяйству.

Надо сказать, что и горисполком, в частности постоянная коммунальная комиссия (председатель тов. Негодяева), слабо осуществляет повседневное руководство и контроль в деле ремонта жилищ. За весь 1940 год горисполком ни разу не заслушал, как руководители предприятий и коммунальных отделов организуют ремонт жилищ, не потребовал своевременного выполнения плана ремонта в срок и высокого качества.

Указ Президиума Верховного Совета СССР об ответственности за выпуск недоброкачественной продукции по сей день не применен к бракоделам в ремонте жилищ трудящихся. Это положение необходимо решительно исправить. Бракоделы, безответственно, преступно относящиеся к порученному им делу, не должны остаться безнаказанными.

Горисполком, партийные организации предприятий и учреждений, каждый хозяйственный руководитель обязаны принять все меры и добиться в кратчайший срок выполнения плана ремонта жилищ с высоким качеством работ.

Нет сомнения, что пятая сессия городского совета с большевистской прямотой вскроет все недостатки в этой работе и наметит пути для их немедленной ликвидации.

В оставшиеся считанные дни до наступления холодов, необходимо полностью закончить ремонт квартир, выполнить план. Проявить большевистскую заботу об удовлетворении бытовых нужд трудящихся — дело чести городского Совета депутатов трудящихся и каждого партийного и хозяйственного руководителя.

Прием министра общественных работ Дании господина Г. Ларсен тов. В. М. Молотовым

18 сентября председатель Совнаркома и Народный Комиссар иностранных дел СССР товарищ В. М. Молотов принял министра общественных работ Дании господина Г. Ларсен.

Успехи горняков шахты „Центральная-Ирмино“

Новую победу одержали горняки шахты «Центральная-Ирмино» имени Сталина. 17 сентября они закончили девятимесячный план угледобычи. С честью выполняет свои обязательства забойщик Синяговский. За последние девять дней он вырубил 326 тонн угля — около трех норм.

(ТАСС).

V сессия городского Совета

20 сентября с. г., в 7 часов вечера, в гортеатре (Дворец труда) созывается пятая сессия городского Совета депутатов трудящихся.

Повестка дня:

1) О состоянии жилого фонда и подготовке его к зиме. (Докладчики: директор КХЗ — Максимов, директор завода имени XVIII с'езда ВКП(б) — Лисицын, правобережного комбината — Франкфурт, треста № 30 — Целуковский и горкомхоз — Стариченко; содоклад председателя коммунальной комиссии Негодяевой).

ГОРИСПОЛКОМ.

ПЕРЕВЫПОЛНЯЮТ ПЛАН

На заводе имени XVIII с'езда ВКП(б), в цехе тов. Федорова развертывается социалистическое соревнование за достойную встречу 23-й годовщины Великой Октябрьской социалистической революции. Во всех сменах и бригадах началась проверка социалистических договоров. Мастера, машинисты, аппаратчики принимают на себя новые обязательства. В связи с этим бригадиры тов. Булавин, Бочанов и профорг тов. Родионов, организовали витрины показа лучших стахановцев, мастеров культурной работы.

С каждым днем в цехе крепнет производственная дисциплина, повышается качество работы. В сентябре коллектив цеха выполняет производственное задание на 103 процента, добился снижения потерь по основному сырью по сравнению с предыдущими месяцами на 4—5 проц.

Образцы дисциплинированности и культурности в работе здесь показывают десятки стахановцев.

Лучших показателей добился аппаратчик тов. Гришуль, завоевавший первое место во всесоюзном социалистическом соревновании рабочих ведущих профессий. Хорошо работают многоагрегатники тт. Коновалова, Рычихин, Горьков, Бочанов, Иванов. Пример стахановского труда здесь также показывают молодые мастера смен тт. Смирнова, Бубенчиков, Новиков.

Коллектив цеха тов. Федорова может работать производительнее, но этому сейчас начинают мешать коксохимики. Они подают сырье с перебоями. Вследствие этого ежедневно здесь по нескольку часов машины крутятся вхолостую. Коксохимики должны держать ответ, почему они подают сырье с перебоями и таким образом срывают нормальную работу завода им. XVIII с'езда ВКП(б).

Указ Президиума Верховного Совета СССР об ответственности за выпуск недоброкачественной продукции повысил ответственность начальников цехов, смен и каждого рабочего за соблюдение стандарта, мобилизовал на ликвидацию брака.

Если по цеху, которым руководит тов. Соболев, в июле было выпущено 65 проц. продукции первого сорта, то в августе этот показатель улучшился на 15 проц. По цеху, где начальником тов. Горбачев, первым сортом в июле выпущено 26 проц. продукции, в августе эта цифра увеличилась до 50 проц. Выпуска продукции ниже стандарта не было.

За прошедший месяц улучшилось качество продукции и в цехе тов. Назарова. Нестандартная продукция, правда, еще есть, но уменьшилась по сравнению с июлем на 75 проц.

В августе ни один цех не имел брака.

Итоги прошедшего месяца показывают, что коллектив завода имени XVIII с'езда ВКП(б) имеет все возможности выпускать продукцию только первого сорта.

Г. ЗАМЯТИНА.

На снимке: слесарь-инструментальщик смолоразгонного цеха коксохимического завода тов. С. Кочин. Под его наблюдением находятся все механизмы цеха и работают безаварийно.

Фото Г. Носковца.

На Всесоюзной сельскохозяйственной выставке

Всесоюзная сельскохозяйственная выставка продолжает привлекать тысячи посетителей. В сентябре здесь не менее многолюдно, чем летом. Даже в пасмурные дни выставку посещают по 25—30 тысяч человек, а в минувшее воскресенье на ней побывало около 70 тысяч человек.

15 сентября выставка вступает в пятый месяц своей работы. За 4 месяца ее осмотрело 4 миллиона человек.

В сентябрьские дни выставка стала еще красочнее. Павильоны пополнились новыми экспонатами урожая 1940 года.

Новые экспонаты свидетельствуют о большом урожае, которого добились в этом году колхозы и совхозы страны.

В густой зелени садов блестят первые желтые листья. Полуторафунтовые антоновки и другие великолепные сорта яблок и груш отягощают ветки деревьев мичуринского сада.

В стендах павильонов — горы фруктов, овощей нового урожая. В павильоне «Московской, Тульской, Рязанской областей» появились клубни картофеля весом по 500 — 800 граммов.

На овощных участках вытянулись стройными рядами пудовые кочаны капусты, алеют сочные помидоры, весом полкилограмма каждый, отливают золотом бухарские дыни, выращенные на корнях тыкв.

На экспонатном участке можно видеть в натуре летние посадки картофеля. Ботва его еще в полной силе. Клубни продолжают развиваться.

В павильоне «Зерно» выставлены работы селекционера Державина, который создает хлеба, дающие два урожая в год: первый урожай — зерно, второй — корма.

Осень умножила богатства выставки. Еще ярче выглядят плоды социалистического земледелия.

(ТАСС).

Под боевые знамена Красной Армии и Военно-Морского Флота

Тысячи советских патриотов уже получили назначение в различные роды частей. Советская молодежь идет в армию здоровой, закаленной, всесторонне подготовленой.

На призывном пункте Ленинского района Москвы первым к столу комиссии подошел призывник Рудольф Вячеславович Менжинский — сын выдающегося организатора и руководителя борьбы с контрреволюцией Вячеслава Рудольфовича Менжинского. В характеристике призывника сказано: «Рудольф Менжинский. 1922 года рождения. Комсомолец, выпускник 32 школы Ленинского района. Дисциплинирован, трудолюбив, скромен». Призывная комиссия Ленинского района зачислила Рудольфа Менжинского в войска НКВД.

Четко и организованно прошли первые дни призыва в Ленинграде. Через призывные пункты проходили юноши, среди которых десятки уже получили боевую закалку на фронте борьбы с финской белогвардейщиной.

Замечательное пополнение посылают в Красную Армию трудящиеся Тулы. 49 процентов призывников — стахановцы. Большинство имеет по нескольку военных специальностей.

ТОРГОВОЕ СОГЛАШЕНИЕ МЕЖДУ СССР и ДАНИЕЙ

18 сентября 1940 г. в Москве между Союзом ССР и Данией подписано соглашение о товарообороте и платежах.

Соглашением определен товарооборот между обеими странами на первые шесть месяцев действия соглашения в сумме 14,4 млн. датских крон, по 7,2 млн. датских крон с каждой стороны.

Союз ССР будет закупать в Дании суда, дизели, электромоторы, компрессоры, прессы и другое оборудование.

В обмен на эти товары Союз ССР будет поставлять в Данию хлопок и его отходы, керосин, бензин, апатиты и др. товары.

(ТАСС).

День нашей страны

ДОРОГА ЭЛИСТА—ДИВНОЕ ПОСТРОЕНА

16 сентября завершено строительство шоссейной дороги Элиста—Дивное. Замощено 96,7 километра. Дорога соединяет столицу Калмыцкой АССР с железнодорожной станцией Дивное. 111 участников строительства награждены почетными грамотами.

На строительстве подготовлены 760 мостовщиков и много других квалифицированных работников. 961 человек обучен грамоте, 3.176 — сдали нормы на оборонные значки.

Состоялись многолюдные митинги возвращающихся в свои колхозы строителей. В принятых резолюциях колхозники выражают глубокую благодарность партии, правительству и товарищу Сталину за отеческую заботу о калмыцком народе.

ЭЛЕКТРИФИЦИРОВАННЫЙ УЧАСТОК НА ВОЛГЕ

На плесе Работки-Кстово реки Волги организован опытный электрифицированный участок. На протяжении 25 километров все бакены, ранее освещавшиеся керосиновыми лампами, заменены электрическими. Они снабжены турбинами, которые, используя течение воды, дают электрическую энергию.

Такой способ освещения впервые введен на реках СССР. Он улучшает видимость знаков и дает возможность значительно сократить штат бакенщиков.

Подсобное хозяйство Глуховского хлопчато-бумажного комбината (Московская область)— инициатора обращения о создании при всех промышленных предприятиях подсобных хозяйств, снабжает столовые, детские сады, ясли, больницу и буфеты комбината свежими овощами, молоком, мясом и другими продуктами. На снимке: сбор капусты на полях совхоза для столовых комбината. Справа — директор совхоза И. Т. Низовский молодым агрономом А. А. Ефименко.

Фото ТАСС.

ПОДСОБНОЕ ХОЗЯЙСТВО ЗАВОДА ИМЕНИ ИЛЬИЧА

При металлическом заводе имени Ильича (Мариуполь) около 10 лет существует подсобное хозяйство. Сейчас в нем насчитывается 1306 голов крупного рогатого скота, 330 свиней, имеются огороды, сад. За 8 месяцев этого года подсобное хозяйство дало рабочим 970 тонн молока, много говяжьего и свиного мяса, овощей, фруктов, арбузов, дынь. Оно работает рентабельно.

В ответ на призыв коллектива глуховцев всемерно развивать подсобные хозяйства при промышленных предприятиях, рабочие завода имени Ильича решили соорудить плотину, организовать большую пасеку.

(ТАСС).

ПЕРВЫЙ ХЛЕБ ИЗ КОЛХОЗНОГО АМБАРА

В селе Шляхтинцы (Тарнопольская область) 17 сентября, в радостный памятный день освобождения народов западных областей Белоруссии и Украины от панского ига, крестьяне сельскохозяйственной артели имени Ленина получали первый хлеб из колхозного амбара. О социалистическим государством, которое закрепило за колхозом навечно землю и помогло поставить общественное хозяйство, члены молодой артели расчитались зерном первого обмолота. Возвращена семенная ссуда.

(ТАСС).

ОБЕСПЕЧЕННАЯ СТАРОСТЬ

В Львове за последние шесть месяцев комиссия по назначению пенсий установила свыше 8.500 пенсий престарелым и инвалидам труда, общая сумма выплаченных пенсий уже достигла 1 миллион 300 тысяч рублей.

С пенсий были сняты 4.300 генералов, офицеров, жандармов, служителей религиозных культов и других лиц, эксплоатировавших чужой труд.

Дома для престарелых и инвалидов взяты на городской и областной бюджет. В этом году на их содержание ассигновано 4 миллиона 286 тысяч рублей. Многие инвалиды изъявили желание работать. Свыше тысячи человек из них объединены в семнадцати инвалидных артелях.

В ПОМОЩЬ САМОСТОЯТЕЛЬНО ИЗУЧАЮЩИМ МАРКСИЗМ-ЛЕНИНИЗМ

О ДВИЖЕНИИ И РАЗВИТИИ В ПРИРОДЕ И ОБЩЕСТВЕ

Характеризуя вторую черту марксистского диалектического метода, товарищ Сталин пишет:

«В противоположность метафизике диалектика рассматривает природу не как состояние покоя и неподвижности, застоя и неизменяемости, а как состояние непрерывного движения и изменения, непрерывного обновления и развития, где всегда что-то возникает и развивается, что-то разрушается и отживает свой век» (там же).

Еще древнегреческие философы рассматривали природу в состоянии движения и развития. Однако, верно схватывая «общий характер всей картины явлений» (Энгельс), они не могли при тогдашнем уровне науки об'яснить многие частные явления. А пока не были научно об'яснены частные явления природы, неясной оставалась и общая картина мира.

Следовательно, необходим был следующий этап в истории познания. На этом новом этапе развития науки и философии особое развитие получили математика и механика. Ученые ставили себе главной задачей точное, детальное исследование отдельных явлений природы. Для этого они вырывали отдельные предметы и явления из их естественной или исторической связи и исследовали их каждое в отдельности, в отрыве друг от друга и не в процессе развития, а в состоянии покоя.

На основе изучения явлений природы естествознание накопило огромное количество конкретного, фактического материала. Но усвоенный естествоиспытателями способ изучения отдельных явлений природы оставил «привычку рассматривать предметы и явления природы в их обособленности, вне их великой общей связи, и в силу этого — не в движении, а в неподвижном состоянии, не как изменяющиеся существенным образом, а как вечно неизменные, не живыми, а мертвыми. Перенесенное Бэконом и Локком из естествознания в философию, это мировоззрение,—пишет Энгельс, — создало характерную ограниченность последних столетий — метафизический способ мышления» («Анти-Дюринг», стр. 19. 1938).

Метафизика рассматривает предметы и явления природы не в процессе их развития, не в движении, а в состоянии покоя и неизменности. Метафизики не признают развития природы и общества. По их мнению, в мире происходит только механическое движение — перемещение тел в пространстве. Ничего качественно нового не возникает, по их мнению, в результате такого движения: земля вращается вокруг оси, ночь сменяет день, за днем следует ночь, животные рождаются, растут и умирают, на смену умершим приходят новые особи того же самого вида, в человеческом обществе происходит смена поколений — движение происходит бесконечно, но в результате его не происходит ничего качественно нового и мир остается в общих чертах таким же, каким он был сотни тысяч лет назад; неизменна солнечная система, неизменна поверхность Земли, планеты, неизменны число звезд и самые виды животных и растений.

Такое воззрение на мир господствовало в течение нескольких столетий.

Первую брешь в этом метафизическом мировоззрении пробил философ Кант, опубликовавший в 1755 году «Всеобщую естественную историю и теорию неба». Кант доказал, что существующие небесные тела являются актом божественного творения, а имеют продолжительную историю развития*).

Время, когда нашей солнечной системы еще не существовало и место ее заполняла материя, находившаяся в разреженном состоянии. Под влиянием сил притяжения и отталкивания из этой разреженной материи постепенно образовались отдельные вращающиеся небесные тела.

Английский геолог Ляйелль (1797 — 1875) в своем капитальном труде, «Основы геологии», дал новое об'яснение процесса происхождения земной поверхности. Он доказал, что современная поверхность земной планеты сильно отличается от прежней поверхности, существовавшей много веков назад. В результате действия ряда естествен-

*) Из сказанного, однако, не следует, что Кант был философом-материалистом. В противоположность философскому материализму Кант отрицал возможность познания мира и его закономерностей, не веривал в достоверность наших знаний. Он считал, что мир полон «вещей в себе», которые не могут быть познаны наукой. Эти идеалистические взгляды Канта и других идеалистов Энгельс подверг уничтожающей критике.

ных сил: воды, воздуха, смены температур и т. д. — поверхность земли существенно изменялась на протяжении тысячелетий.

Великий английский натуралист Чарльз Дарвин (1809 — 1882) в своем труде, «Происхождение видов путем естественного отбора», создал гениальную теорию развития органического мира. Он опроверг метафизическую теорию о постоянстве и неизменности видов животных и растений и показал, как под действием естественных причин изменяются органические особи, как эти изменения, вначале скрытые и незначительные, приводят под действием борьбы за существование и естественного отбора к образованию новых видов животных и растений.

Великие открытия в области естествознания опровергли метафизическое учение о неизменяемости природы и подтвердили правильность диалектики, рассматривающей природу в непрерывном движении и изменении. «Все твердое было разложено, все неизменное улетучилось, все признававшееся вечным стало считаться преходящим, вся природа предстала находящейся в вечном потоке и круговороте».

Марксистская диалектика, философски обобщившая открытия в области естествознания, является наиболее глубоким и свободным от односторонности учением о развитии. В противоположность метафизике она понимает движение не только как перемещение тел в пространстве. Движение есть изменение вообще. Оно имеет различные формы. Самой простой, элементарной формой движения является механическое перемещение в пространстве. Эта форма движения свойственна всем предметам природы, но она отнюдь не является единственной формой движения, она вовсе не исчерпывает многообразное развитие природы и общества.

Каждая форма бытия материи имеет специфическую (только ей свойственную) форму движения. Одну форму движения имеют электроны, протоны и другие внутриатомные частички материи; иную форму движения представляют соединение и диссоциация атомов, превращение одних химических веществ в другие химические вещества; своеобразной формой движения являются теплота, колебание и движение молекул. Жизнь как форма существования белковых тел имеет особые законы развития, несводимые к более простым — механическим, химическим и т. п. — законам движения материи. Наконец, явления общественной жизни развиваются по специфическим законам общественного развития. Чем сложнее явление, тем сложнее и многообразнее форма его развития.

***

Метафизики рассматривают человеческое общество не в движении и развитии, а в состоянии покоя и неизменяемости. Они толкуют об обществе вообще; недостатки существующих общественных порядков они об'являют заблуждениями правителей. Буржуазные ученые считают, что общество не может существовать без частной собственности и эксплоатации. Частная собственность, личная нажива и обогащение являются, по их мнению, единственным стимулом деятельности людей, единственной основой прогресса. Идеологи буржуазии еще в период первых буржуазных революций провозгласили право частной собственности священным и неприкосновенным. Они об'являли ее «вечным принципом», «незыблемой основой» всякого общества.

Маркс и Энгельс опровергли эти глупые сказки апологетов буржуазии и нанесли сокрушительный удар метафизическому взгляду на общественную жизнь. Они показали историю общества как закономерный естественно - исторический процесс развития социально-экономических формаций.

Отдельные явления общественной жизни и общество в целом находятся в неустанном движении, изменении, развитии. В процессе материального производства совершенствуются орудия труда, развивается техника производства, изменяются сами люди. Производительные силы на определенной ступени своего развития вступают в конфликт с производственными отношениями, в недрах которых они развивались. Наступает эпоха ломки старых производственных отношений, происходит революция, кладущая начало новому, более развитому и прогрессивному общественному строю. Так, на протяжении истории первобытнообщинная формация была заменена рабовладельческой, от рабовладельческого строя человечество перешло к более прогрессивному — феодальному строю, от него — к капиталистическому, а в настоящее время на одной шестой части нашей планеты капиталистические порядки заменены уже новыми — социалистическими — общественными отношениями. Вместе с изменением материальных условий жизни общества более или менее быстро происходят изменения и в общественных надстройках: в политических учреждениях, правовых нормах, моральных устоях, в сфере политических идей, в области науки, философии, искусства.

Поэтому нельзя говорить о «незыблемых» общественных порядках, о «вечных принципах» частной собственности и эксплоатации, о «вечных идеях» подчинения крестьян помещикам, рабочих — капиталистам. Было время, когда этих «принципов» и «идей» не существовало, настанет время, когда они сделаются достоянием истории. Если феодальный строй в силу необходимых, от воли и сознания людей не зависящих законов развития общества был заменен строем капиталистическим, то и последний в свою очередь с неизбежностью будет заменен во всем мире новой, более прогрессивной, социалистической общественной формацией.

Товарищ Сталин писал в 1906 году в газете «Ахали цховреба»:

«Говорят, что жизнь заключается в непрерывном росте и развитии, и это верно: общественная жизнь не является чем-то неизменным, застывшим, она никогда не останавливается на одном уровне — она в вечном движении, в разрушении - созидании. Недаром говорил Маркс: «вечное движение, вечное разрушение - созидание — такова сущность жизни». Поэтому - то в жизни всегда существует новое и старое, растущее и умирающее, революция и реакция — в ней непременно что-нибудь умирает и в то же время непременно, что-нибудь рождается» (цит. по книге Берия «К вопросу об истории большевистских организаций в Закавказье», изд. 1-е, стр. 115).

Общество находится в состоянии непрерывного обновления и развития, в каждый данный момент в нем имеются элементы старого и элементы нового. «Когда новое только что родилось, старое всегда остается, в течение некоторого времени, сильнее его, это всегда бывает так и в природе и в общественной жизни» (Ленин. Т. XXIV, стр. 340).

Будущее принадлежит не старому, отживающему, а новому нарождающемуся и идущему вперед.

«Для диалектического метода, — подчеркивает товарищ Сталин, — важно прежде всего не то, что кажется в данный момент прочным, но начинает уже отмирать, а то, что возникает и развивается, если даже выглядит оно в данный момент непрочным, ибо для него неодолимо только то, что возникает и развивается» («Вопросы ленинизма», стр. 537. 11-е изд.).

Новому, молодому, прогрессивному принадлежит будущее. Пусть в данный момент это новое еще очень слабо, но оно растет, силы его увеличиваются с каждым днем, оно крепнет и развивается. Рост его является необходимым, закономерным. Остановить, преодолеть его невозможно. Неизбежно наступит момент, когда оно станет сильнее старого и победит.

«Молодое растет и возьмет верх, несмотря ни на что», — писал Ленин (Соч. Т. XVI, стр. 623).

Когда в нашей стране победила Октябрьская социалистическая революция, силы и традиции старого мира были весьма велики. Значительное время страна оставалась аграрной. Силы старого мира в деревне еще преобладали над молодыми побегами нового.

Но новое росло, крепло в борьбе со старым, развивалось и победило старые силы внутри нашей страны. Вопрос «кто кого» решен в нашей стране окончательно и бесповоротно в пользу нового, в пользу социализма. Теперь наша страна превратилась в могучую социалистическую державу.

Общественная жизнь находится в беспрестанном движении, развитии, обновлении, разрушении и созидании. Значит, нужно всегда рассматривать ее в развитии, исследовать элементы старого и элементы нового, возникающие в жизни. В газете «Ахали цховреба» в 1906 году товарищ Сталин писал: «Куда идет жизнь, что умирает и что рождается в жизни, что разрушается и что созидается — вот вопросы, которые должны, в первую очередь интересовать нас» (цит. по книге Берия «К вопросу об истории большевистских организаций в Закавказье», стр. 115).

В жизни общества всегда есть старое и новое, умирающее и нарождающееся. Некоторые слои общества защищают старые, капиталистические порядки, стремятся их упрочить и предотвратить наступление революции. Другие слои общества заинтересованы в решительном ниспровержении существующего строя, так как он препятствует их развитию. Есть и такие общественные группы, которые хотя и не являются активными защитниками старого строя, но не имеют будущности, не развиваются, а раскалываются, теряют почву под ногами.

Марксистский диалектический метод учит «ориентироваться не на те слои общества, которые не развиваются больше, хотя и представляют в настоящий момент преобладающую силу, а на те слои, которые развиваются, имеют будущность, хотя и не представляют в настоящий момент преобладающей силы» (Сталин «Вопросы ленинизма», стр. 540. 11-е изд.).

В 80-х годах XIX века громадное большинство населения России составляло крестьянство. Российский пролетариат в то время представлял незначительное меньшинство населения.

Народники ориентировались на крестьянство, считали его главной революционной силой в России. Русские марксисты, борясь против взглядов народников, доказывали, что не на крестьянстве, а на пролетариат должны революционеры возложить свои главные надежды. Единоличное крестьянство связано с наиболее отсталой формой хозяйства —с мелким производством — и поэтому не может иметь большой будущности. Оно не растет, а распадается из года в год, оно труднее поддается организации, менее охотно идет на революционную борьбу.

Пролетариат, напротив, связан с наиболее передовой формой хозяйства — с крупным производством, — он растет из года в год, развивается, легко поддается организации, решительно выступает против господствующих порядков, имеет великую будущность. «И именно потому, — указывает товарищ Сталин, — что пролетариат развивался, как класс, марксисты ориентировались на пролетариат. И они не ошиблись, ибо, как известно, пролетариат вырос потом из незначительной силы в первостепенную историческую и политическую силу» (т а м ж е).

Всякое явление общественной жизни марксистская диалектика учит рассматривать в его развитии. Растет ли оно? Имеет ли будущность? Каково направление его развития? Вот вопросы, которые более всего интересуют марксиста.

«Чтобы не ошибиться в политике, надо смотреть вперед, а не назад», — учит товарищ Сталин. Нужно вскрывать то новое, что появляется в жизни, и изучать тенденции его развития. В брошюре «Великий почин» Ленин писал: «Мы должны тщательно изучать ростки нового, внимательнейшим образом относиться к ним, всячески помогать их росту» (Соч. Т. XXIV, стр. 341). Необходимо поддерживать все и всяческие ростки нового, «из которых жизнь отберет самые жизнеспособные» (т а м ж е).

Смотреть вперед, а не назад, не застревать на прошлом, тщательно изучать окружающую обстановку, во-время обнаруживать новые явления в жизни — вот чему учит революционная диалектика Маркса — Энгельса — Ленина—Сталина. Учение марксистской диалектики об изменении и развитии природы и общества воспитывает «чувство нового, — драгоценное качество каждого большевистского работника» (С т а л и н).

Е. БЕЛЕВИЧ.

ВОСПИТАТЬ В МАССАХ КОММУНИСТИЧЕСКОЕ ОТНОШЕНИЕ К ТРУДУ

XVIII с'езд партии работу по коммунистическому воспитанию трудящихся определил как главную политическую задачу партийных и непартийных большевиков. Осуществляя это историческое решение с'езда, наша партия добилась огромных успехов. Эти успехи заметны, прежде всего, в области воспитания у рабочих, крестьян и интеллигенции коммунистического отношения к труду.

Призыв товарища Сталина — перегнать главные капиталистические страны и в экономическом отношении подхватили миллионы трудящихся нашей страны. Идя в ногу со всем советским народом, горняки Кемеровского рудника, включившись в социалистическое соревнование имени Третьей Сталинской Пятилетки, успешно ведут борьбу за увеличение производительности труда, за высокое качество добываемого угля.

На нашем руднике насчитывается 1125 стахановцев, которые благодаря повседневной воспитательной работе партийных организаций, дают образцы высокой производительности труда, пример честного коммунистического отношения к труду. Имена таких мастеров угля, забойщиков шахты «Центральная», как тт. Бобров, Григоревский, Перков, Бурлов и другие известны далеко за пределами рудника. Десятки и сотни замечательных стахановцев-энтузиастов борьбы за высокую производительность социалистического труда имеются на других шахтах рудника. Так, на шахте «Северная» славятся своими делами стахановцы-забойщики тт. Спирин и Леонов, крепильщик Худяков, отребщица Жданова, машинисты врубовых машин тт. Колыхалов и Барабанов; на шахте «Пионер» забойщик т. Гожелев, машинист врубмашины т. Берест и другие.

Но они не ограничиваются тем, что сами перевыполняют задание, большинство из них ведут огромную воспитательную работу среди массы горняков. Например, тов. Бобров новые нормы выполняет на 200—215 процентов, но это его не удовлетворяет. Он требует от технического руководства, чтобы создавались целые участки и шахты, где бы применялось стахановское разделение труда в забоях, чтобы весь коллектив участка мог работать по-стахановски.

Парторганизация шахты «Центральная» поддержала тов. Боброва. Сейчас здесь создана комиссия из инженеров, которая занимается вопросом применения стахановского разделения труда в лавах 2-го участка.

Машинист врубовой машины 4-го участка шахты «Пионер» тов. Берест, при помощи и активном участии секретаря партбюро тов. Пичугина, зав. шахтой тов. Комарова, проводит среди горняков своей шахты большую воспитательную работу, личным примером показывает, как надо бороться за высокую производительность труда. Настойчиво преодолевая косность некоторых инженерно-технических работников на участке, он добился того, что его врубовка — этот сложнейший в шахтных условиях механизм — стала давать высокую производительность. Работая в 93-метровой лаве 2-го Елыкаевского пласта, тов. Берест в августе дал на врубовке 1.360 тонн угля сверх плана и норму цикличности на врубмашину перевыполнил на 2 цикла.

Указ Президиума Верховного Совета СССР от 26 июня дал в руки партийному и хозяйственному руководству шахт Кемеровского рудника мощное оружие борьбы за повышение угледобычи. Уже в первые два месяца действия Указа, шахты добились немалых результатов в области воспитания в массах горняков социалистического отношения к труду. Так, например, если за первое полугодие производительность труда на рабочего по шахтам рудника в среднем в месяц была в 33,68 тонны, то за июль и август она поднялась до 37,17 тонн.

Партийные организации рудника, борясь за успешное проведение в жизнь Указов Президиума Верховного Совета СССР от 26 июня и от 10 июля 1940 года, могут добиться досрочного выполнения годового плана угледобычи. Для этого необходимо шире развертывать стахановское движение, беспощадно бороться с летунством и прогулами, упорно, повседневно вести среди горняков работу по воспитанию коммунистического отношения к труду.

А. ПОГОДИН.

ИСТОРИЯ ВКП(б) УЧИТ БОРОТЬСЯ И ПОБЕЖДАТЬ

Я изучил все 12 глав «Краткого курса истории ВКП(б)». Одновременно с Кратким курсом я изучал отдельные труды классиков марксизма-ленинизма. Основательно поработал над произведениями тов. Ленина: «Детская болезнь левизны в коммунизме», «Что такое «друзья народа» и как они воюют против социал-демократов?», «Государство и революция» и др., и над произведением товарища Сталина — «Вопросы ленинизма» (11-е издание).

Изучение Краткого курса дало мне многое. Я значительно вырос политически. Растет и деловая квалификация. Изучение Краткого курса породило большую потребность продолжать работу над собой, углублять свои знания.

Сейчас я работаю над первым томом «Избранных произведений» Карла Маркса и Фридриха Энгельса.

За последнее время я стал читать и художественную литературу.

Я регулярно провожу беседы и читки с рабочими моей смены на производстве.

Агитационно-массовая работа сплачивает коллектив, способствует дружной работе. В результате ударной стахановской работы моя смена вышла в передовые на участке. В августе месячный план угледобычи смена выполнила досрочно на три дня.

С 1 сентября меня назначили начальником 9-го участка. Сейчас коллектив моего нового участка ведет подготовку монтажных работ. Страна ждет от нас больше высококачественного угля. Мы можем и будем это давать непрерывным потоком.

На основе развертывания социалистического соревнования и его высшей формы—стахановского движения — добьемся выполнения годового плана угледобычи по участку к дню годовщины Сталинской Конституции.

Коллектив моего участка вступает в соревнование с коллективом 4 участка (начальник тов. Барановский). В этом соревновании мы берем на себя обязательства: месячные задания по угледобыче выполнять не менее чем на 110 проц., снизить зольность угля на 1,5 проц. против стандарта, и себестоимость —на 5 проц. К 1 октября подготовить двух мастеров угля забойщиков и двух мастеров крепильщиков; завоевать не менее 5 переходящих мандатов обкома ВКП(б) и облисполкома.

Д. И. ПАЮСОВ,
начальник 9-го участка шахты «Северная».

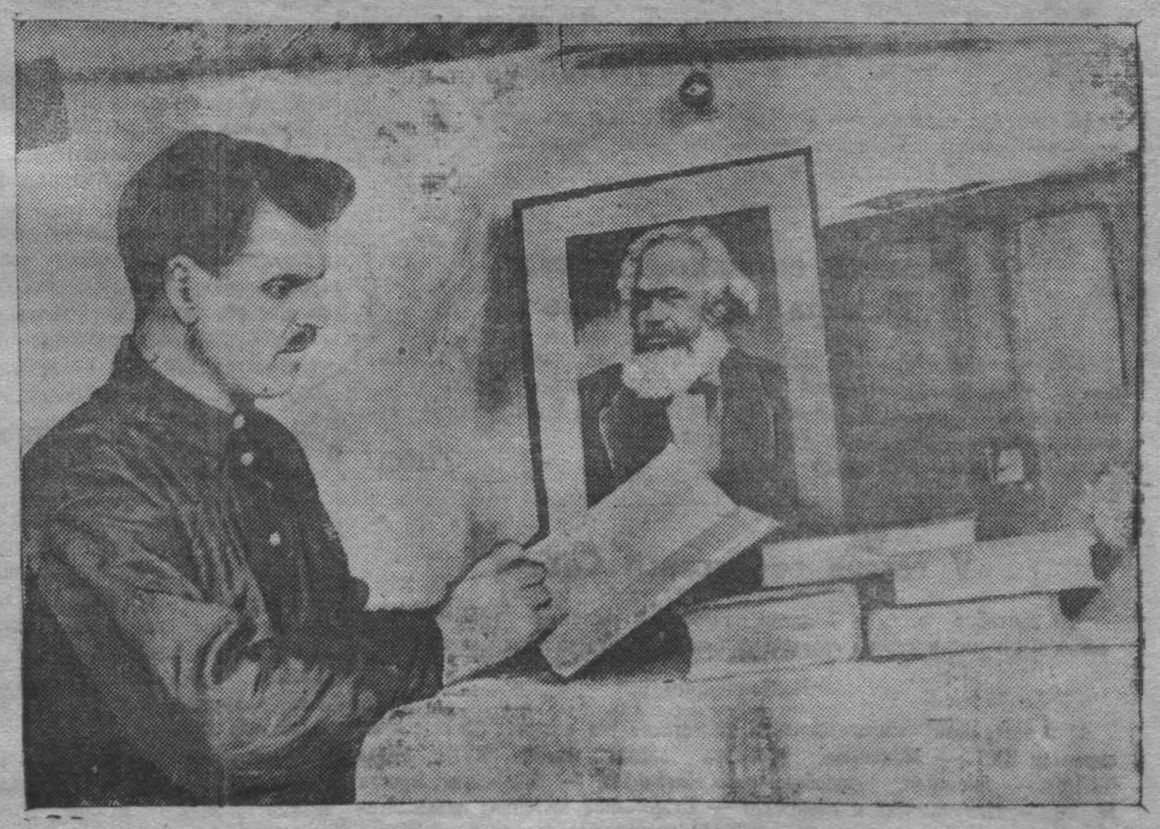

НА СНИМКЕ: стахановец-забойщик шахты „Центральная", беспартийный, тов. А. Д. Афанасьев за изучением „Краткого курса истории ВКП(б)", он уже изучил 6 глав.
Фото Г. Носковец.

ПРОВЕРЯЕМ ИСПОЛНЕНИЕ УКАЗОВ ПРЕЗИДИУМА ВЕРХОВНОГО СОВЕТА СССР ОТ 26 ИЮНЯ И 10 ИЮЛЯ 1940 г.

ВЫТАЩИТЬ КИРЗАВОДЫ ИЗ ПРОРЫВА

В первом полугодии кемеровские кирпичные заводы треста Уралкирпич выполнили производственное задание по выпуску валовой продукции всего лишь на 65,3 процента. По выпуску товарной продукции показатели еще ниже. Не лучше было положение с выпуском продукции по сортам. Кирпича первого сорта выпущено 30 процентов, второго сорта — 97 процентов.

В чем причина плохой работы заводов? Работники управления кирзаводов об'ясняли недостатком и большой текучестью рабочей силы. В этом была доля правды, но не этим только об'ясняется неудовлетворительная работа кирзаводов.

После издания Указа Президиума Верховного Совета СССР о переходе на восьмичасовой рабочий день, семидневную рабочую неделю и о запрещении самовольного ухода рабочих и служащих с предприятий и учреждений, работа кирзаводов не улучшилась. Производственный план в июле выполнен всего на 43,3 процента, а по обжигу кирпича — на 34,9 процента. Кирпич выпускался только вторым и третьим сортом, второго сорта выдано 7,3 процента, а третьего сорта 134,6 процента. Кирзаводы в июле недодали стране 1,5 млн. штук кирпича-сырца.

Почему в июле кирзаводы стали работать хуже, чем работали в первом полугодии? На этот вопрос можно ответить, если посмотреть на данные о производительности труда.

Если в первом полугодии производительность труда составляла 84,4 процента плановой, то в июле она составила всего лишь 50,7 процента. Снижение производительности труда в свою очередь об'ясняется большим количеством аварий механизмов и простоев рабочих, а также увеличением брака, в июле брак кирпича достиг 16 процентов.

Отсюда неудивительно, что финансовое положение кирзаводов далеко не блестяще. Так, например, перерасход фондов зарплаты в пересчете на выполненную программу составил за первое полугодие 115,7 тысяч рублей и за июль — 41,1 тыс. рублей.

В результате имеющихся перерасходов и невыполнения плана по выпуску продукции, произошло удорожание себестоимости, образовались убытки. В общей сложности они составляют 229,9 тыс. рублей.

Отсутствие борьбы по взысканию задолженности со стороны управления кирзаводов, за мобилизацию внутренних ресурсов, затем сложившиеся убытки — все это создало финансовые затруднения. Руководство управления кирзаводов пошло на антигосударственные дела, стало требовать незаконные авансы у строек под кирпич. Таких авансов на 1 августа было получено 479,7 тыс. рублей. Покрыть эти авансы заводы не могли, так как на 1-е августа остаток готовой продукции был на 33 тысячи рублей.

За последние полтора месяца положение на кирзаводах Уралкирпичтреста не улучшилось. Нужны решительные меры, как со стороны Уралкирпичтреста, так и со стороны городских организаций, чтобы в короткий срок выправить работу кирзаводов.

В. РЮМИН,
ст. кредитный инспектор госбанка.

Смена тов. Г. И. Гордеева (коксохимзавод) за первую декаду сентября план выполнила на 108,4 проц., качество кокса хорошее. На снимке тов. Гордеев (в центре) беседует со стахановцами: мотористом тов. М. Хлебуновым и закладчиком печей Тайфаем Усубаевым.
Фото. Г Носковца.

Качество кирпича продолжает оставаться низким

Указ Президиума Верховного Совета СССР об ответственности за выпуск недоброкачественной или некомплектной продукции и за несоблюдение обязательных стандартов промышленными предприятиями внес много нового в работу строителей. Качество работ на строительстве зависит от качества материалов. Поэтому сейчас на строительных площадках заведен порядок — материалы должны пройти лабораторное исследование, а уж потом употребляться в дело.

Раньше на бетонные работы шел запрязненный песок. Это происходило потому, что правиномойки работали без достаточного технического надзора. Теперь правиномойки переконструированы и песок на строительные площадки подается стандартный. Благодаря проведению в жизнь ряда организационно-технических мероприятий, качество бетонных работ на всех площадках значительно возросло.

Известковый завод вырабатывал тощую известь, она давала большие отходы. Это отражалось на темпах и на качестве строительных работ. Работники лаборатории выехали на известковый завод, детально исследовали известковые карьеры, указали наиболее выгодные места выемки известкового камня, помогли наладить режим обжига, после этого качество извести улучшилось.

Однако, с качеством красного кирпича дело обстоит попрежнему плохо. На втором кирпичном заводе организовали лабораторный контроль за технологическим процессом, устранили ряд других недостатков. Между тем кирпич там сейчас выпускается не выше второго серта. Хуже с качеством продукции на кирпичном заводе № 6.

За последние два месяца здесь не добились улучшения качества кирпича. Основной причиной этого является высокая влажность сырья— глины. Влажность глины достигает 30 проц. Надо делать присадку к ней, добавлять в глину молотый кирпич. Однако это мероприятие пока что не осуществлено. Завод продолжает давать бракованный кирпич. Пора покончить с браком.

И. ПЕРМЯКОВ,
начальник стройлаборатории треста № 30.

Лодыри и прогульщики восхищаются

Начальник 5-го участка 2-й конторы треста № 30 Говорухин проявляет непомерную доброту к лодырям и прогульщикам. Плотник Мельников должен был вернуться из отпуска и приступить к работе 27 августа, а вернулся 28. Говорухин не счел это за прогул, потому, что... Мельников во время отпуска брал частные подряды и не успел их закончить. Прогульщик, безусловно, восхищен добротой своего покровителя.

Вольготно здесь живется и лодырям потому, что организация и учет труда поставлены плохо, в бригадах существует уравниловка. Наряды на работу своевременно не дают и закрывают их только в конце месяца. Бригады и звенья не имеют ежедневных и подекадных заданий, не знают норм выработки, работают вслепую. Табельный учет поставлен плохо. В августе у рабочего Назарова потеряно два дня, у плотника Козулина — полтора дня и т д.

На строительстве 17 и 7 домов производственные совещания с рабочими не проводятся. Обмен опытом работы между бригадами отсутствует. Социалистическое соревнование организовано формально.

А. ПЕТРОВИЧ.

Покрывают прогульщика

После издания Указа от 26 июня на правобережном комбинате с каждым днем укрепляется производственная дисциплина, улучшается качество работы. Однако, на отдельных участках здесь еще не перевелись дезорганизаторы производства. Так, например, на участке тов. Берзина слесарь механического цеха Цепелев прогулял три дня. Но табельщик цеха отметил, что Цепелев не выходил на работу «по болезни».

После трехдневного прогула Цепелевым прошел месяц, но он бюллетеня не представил и до сих пор. В самом деле, кто же Цепелеву даст бюллетень, коль он не болел. Руководитель участка Берзин не привлек дезорганизатора к ответственности. Выходит, что он его покрывает, и за это должен отвечать.

С. ШУДЕЮВ.
Н. РЕПИН.

Для крепления нужен сухой лес

На втором участке шахты «Центральная» вынимается Кемеровский пласт, мощностью в 3, 5—4 метра, крепление очистной выемки является самым сложным и трудоемким.

Для того, чтобы достич хороших показателей по добыче угля и доброкачественно закрепить вынутое пространство, потребуется сухой лес. Однако некоторые руководители треста этого положения не учитывают, крепежный лес к нам на участок доставляют выгрузки этого года, сырой, тяжелый и не опикуренный, что сильно тормозит в работе участка.

Коллектив нашего участка неоднократно обращался к руководителям треста, к управляющему тов. Ивонину и к главному инженеру треста тов. Задорину, чтобы они оказали нам помощь, но они отвечают: «Сухого леса нет». На лесосклад от нашего коллектива была направлена комиссия, при проверке оказалось, что там имеется сухой лес выгрузки 1938—1939 года, но заместитель управляющего трестом тов. Кулицкий распорядился на шахту отправлять лес сырой.

Об этих безобразиях мы рассказали в Рудничном райкоме ВКП(б) секретарю тов. Веселову, который обещал нам «дело уладить», но все же нам продолжают доставлять сырой лес.

По поручению коллектива участка: КВАКИН, ШИНКАРЕНКО, ЗАХАРОВ.

ЭКОНОМИТЬ ТОПЛИВО

Своевременная заготовка топлива на зимний отопительный сезон для каждого предприятия и учреждения имеет сейчас первостепенное значение. Горисполком обязал городской отдел народного образования и горздрав своевременно заготовить топливо для школ, детясель и больниц. Зима не за горами. А ряд школ, детясель и другие организации города полностью топливом себя еще не обеспечили. Об'ясняется это одним — плохой работой транспортных артелей «10 лет Октября» и «Ломовик», которые не выполняют решение горисполкома о подвозке топлива. Каждая артель должна была послать гортопу на подвозку угля по 20—25 подвод, работает же их всего от артели «10 лет Октября» — 5 подвод, от артели «Ломовик» — 2 подводы. Председатели этих артелей тт. Нестеров и Скопнев не чувствуют ответственности за выполнение решений горисполкома. Уголь доставляется на предприятия и в учреждения на телегах транспортных артелей, большинство которых не приспособлены для этих целей. Уголь нагружается на телеги до верха, при перевозках сыплется из щелей.

Многие жалуются на плохое качество угля из-за чего, якобы, и бывает перерасход топлива. Но это неверно. Вся беда в том, что хранение угля организовано плохо. Уголь, сваленный под открытым небом, быстро теряет свое качество. По 85 организациям города, которые расходуют по 18.000 тонн угля в год, убыток из-за снижения качества угля по самым скромным подсчетам составляет ежегодно 46.800 рублей. Мы должны умело хранить, бережно расходовать топливо.

С. ВЯТКИН,
директор Кемеровского гортопа.

С РЕМОНТОМ НЕ ТОРОПЯТСЯ

О том, как механический цех шахты «Центральная» готовится к зиме, т. е. ремонтируется ли крыша, отепляются ли цех, вентиляционные ходки и т. п., — обо всем этом должны будут в ближайшем будущем самокритично рассказать сами руководители шахты. Пока же надо сказать, что с этим делом здесь не торопятся.

Не лучше обстоит дело и с подготовкой к зиме жилищ. Ремонта квартир от коммунального отдела треста Кемеровоуголь не добьешься. Например, у меня в квартире (Клубная 26) обрушилось подполье, а в рамах нет нескольких стекол. Уже давно обращался к зав. коммунальным отделом тов. Абызову, но так ничего и не добился.

Видя, что при такой «заботе» о ремонте вряд ли чего добьешься, решил уж не рабочих просить, а только материал, чтобы самим устранить недостатки. Но и материала не дают.

Скоро уже зима. Время ремонта уходит, а мы все еще ходим в коммунальный отдел насчет ремонта и никак не можем добиться того, чтобы люди зашевелились.

А. АФАНАСЬЕВ.

ПИСЬМА В РЕДАКЦИЮ

НЕ РЕАГИРУЮТ НА СИГНАЛЫ О НЕДОСТАТКАХ

Электроосветительная сеть, проходящая по Топкинскому лопу, в жалком состоянии. Столбы подгнили и часть из них уже попадала. Некоторые провода порваны. Освещения в домах, и в частности в доме № 72, нет уже в течение месяца.

14 сентября я был у начальника коммунального отдела завода имени XVIII с'езда ВКП(б) тов. Яковлева. Но он на мою просьбу привести в порядок электролинию, ничего вразумительного не ответил, а лишь обругал надоедливых жителей этого лога.

Следует заставить Яковлева более серьезно относиться к предложениям об устранении недостатков.

Ф. ТАРАСОВ.

ВОЗМУТИТЕЛЬНЫЙ ФАКТ

15 мая начальник коммунального отдела треста № 30 Колосков и комендант Яблоновский предложили жильцам барака № 7 (Клубная ул.) выселиться из квартир на время ремонта, обещав произвести ремонт в течение месяца. Семьи Рябцева, Фадеева и Лещева были вселены временно в бывшую столовую, семьям же Иванова и Манакова не предоставили даже и временной площади.

Ремонт все еще не закончен. До 12 сентября хоть 3 человека, но работали. Дело кое-как двигалось. Но с 12 числа рабочих перебросили куда-то и ремонт барака № 7 совершенно прекратился.

Начались дождливые и холодные дни, а несколько семей все еще живут в неприспособленных для жилья помещениях. Колосков 19 сентября заявил, что вселить в квартиры можно не раньше, как через полтора месяца. Даже председатель постройкома треста № 30 Суркин и тот предлагает нам мириться с такими условиями, «ведь это временно»,—успокаивает он.

Более возмутительного и бездушного отношения к трудящимся и их семьям трудно найти. Мы просим горисполком и горпрокурора помочь нам получить на зиму квартиры, а виновных привлечь к ответственности.

Б. РЯБЦЕВ.

УЛУЧШИТЬ ОБСЛУЖИВАНИЕ БУФЕТОВ

Снабжению буфета при пункте заготзерно зав. рестораном № 5 тов. Орлова мало уделяет внимания. Обеды доставляются сюда плохого качества и не в достаточном количестве. Часто же бывает и так, ч рабочие второй смены и приехавш сдавать зерно колхозники по в Орловой остаются совершенно обедов. За последнее время та случаи были, например, 13 и сентября.

Тресту столовых и ресторанов своевременное и качественное сн жение продуктами буфета заготз но следует обратить серьезное в мание.

Л. БАЛЯКИН

Обсуждаем статью „О воспитании советских детей“

☆ ☆ ☆

ЗАМЕТКИ О ВОСПИТАНИИ

В свете исторических решений XVIII с'езда партии, поставившего задачу коммунистического воспитания в качестве основной задачи партии и государства, ответственность школы и учительства за коммунистическое воспитание детей неизмеримо возросла. Нас теперь не может удовлетворить тот уровень воспитательной работы, который был нормальным, удовлетворительным несколько лет назад. Недопустимы факты недисциплинированности, безответственного отношения школьников к учебе, случаи детского хулиганства, которые были довольно сильно распространены в прошлом учебном году.

В системе воспитательной работы было много недостатков. Вот о них то я и хочу рассказать. Крупнейшим недостатком в педагогической практике прошлых лет является отсутствие у некоторых учителей требовательности к учащимся. В нынешнем году этому недостатку необходимо положить конец. Не должно быть сюсюкания и уговаривания, а побольше разумной суровости. Ранее существовавшая практика, что строгость и требовательность учитель должен проявлять очень осторожно, тактично, даже в такой форме, чтобы ребенок не мог на учителя обидеться, — не выдерживает никакой критики. Такое недопонимание приводит на практике ко многим извращениям в подходе к ребенку.

Выдающийся педагог и писатель Макаренко доказал, что такой подход к ученику недопустим, вреден для ребенка, для общества, для государства, т. к. такой подход содействует воспитанию безвольных, мягкотелых, безответственных людей с вялыми, испорченными нервами.

«А. С. Макаренко доказывал, что подобная нетребовательность есть недологический пережиток, т. к. она вытекает из недоверия к силам детей, из взгляда на ребенка, как на ненормальное и больное существо. Макаренко исходил из того, что в нашей требовательности к ребенку лучше всего выражается наша любовь и уважение к нему. И поэтому его первым воспитательным правилом было — больше требований и требовательности по отношению к ребенку. Он говорил, что вместе с этим надо помогать ребенку, но помогать, требуя, контролируя, проверяя, независимо от того, нравится или не нравится это детям в данный момент. Только требовательностью создается инициатива, ответственность, воля. А «непротивление» и нетребовательность создают безответственность и безволие».

(«Учительская газета» от 7 июня 1940 г.).

Ясно, что грубость и окрики в школьной практике совершенно недопустимы. Необходимо быть только требовательным и последовательным и никогда не отступать от принятых решений, никогда не оставлять без внимания даже малейших нарушений дисциплины со стороны учеников. Каждый проступок учащегося немедленно должен быть вскрыт учителем. Чувства безнаказанности у учащихся не должно быть. Дети должны твердо знать, что если ученик нарушает порядок в школе, то он подлежит наказанию и будет наказан.

Безнаказанность развивает у ученика склонность к анархическим действиям, к воспитанию дурного.

Ясно, что наказание законно входит в число средств, способствующих развитию и укреплению сознательной дисциплины. Осознанное учеником наказание теряет силу принуждения, а приобретает силу самопринуждения; ученик — человек борется сам с собой и в этой борьбе развивает силу воли, чтобы победить в себе склонность к анархии, победить те свои «хотения», которых не желают учитель, школа, общественность, но которые «липнут» к ученику, «заражают» его, как чесотка. Характер и меру наказания подскажет педагогу сама жизнь в каждом отдельном случае, надо только внимательнее присматриваться к каждому отдельному ученику и к каждому отдельному проступку ученика, чтобы наказание было разумным, справедливым и, главное, убедительным.

Некоторые ученики не чувствовали ответственности перед учителем, перед школой, не делали уроки, зная, что нетребовательность школы — верная гарантия их перевода в следующий класс.

В нынешнем учебном году надо, чтобы учителя сначала года взяли уверенный тон, тон требовательности ко всем учащимся и особой строгости к нарушителям дисциплины и порядка. Необходимо сейчас же включить учащихся в полную школьную жизнь, сразу ориентировать на сосредоточение всех их усилий воли и мысли на учебных делах. Создать в школе атмосферу нормальной трудовой жизни, требующую и от учителей, и от учащихся добросовестной работы в полную меру всех своих сил. Нужно постоянно внушать детям, что их успех это не личное дело, а дело общегосударственное, дело всей школы. Надо воспитывать в детях чувство долга, чувство обязанности делать не только то, что занимает, но и то, что не занимает, делать не ради удовольствия, а исполнять свой долг.

Главный принцип коммунистического воспитания — это организация в школе подлинного детского коллектива, воспитание у индивидума коллективных привычек, столь необходимых для строителей коммунистического общества. Таким образом, роль детского коллектива чрезвычайно велика, однако силе коллектива, коллективного воздействия в системе школьного воспитания до последнего времени не придавалось серьезного значения. Сейчас школам необходимо в первую очередь заняться созданием настоящего целеустремленного ученического коллектива. Дать простор детской инициативе и педагогически разумно направлять ее, руководить ею, этим самым мы поднимаем авторитет школьных организаций и ответственность их за дисциплину, за честь своей школы.

Коммунистическое воспитание детей осуществляется государством через школу. Но это не снимает с родителей и общественности ответственности за воспитание молодого поколения.

«Надо, чтобы все дело воспитания, образования и учения современной молодежи было воспитанием в ней коммунистической «морали»— говорил Ильич. Это значит, что и школа и родители, и общественность должны согласованно направить свои усилия в одно русло, действовать в одном направлении. Семья играет огромную, если не решающую роль в воспитании детей. Она оказывает влияние на все развитие ребенка.

«Семья, родители, — говорил Макаренко, — сами должны жить полной, сознательной жизнью граждан советской страны. Тогда они будут стоять на должной высоте, чтобы воспитывать своих детей так, как этого требует наша страна. Это будет залогом того, что дети вырастут достойными гражданами страны социализма».

Родители прежде всего должны полюбить школу, где воспитываются их дети, прививать у детей уважение к учителю.

Между тем есть родители, которые подрывают авторитет педагога в глазах ребенка. Отсутствие требовательности и твердости у родителей развивает разгильдяйство и беспорядочность у детей. В ребенке надо воспитывать волю. Надо правильно дозировать его занятия, а главное надо приучать его обуздывать свои желания. Он должен твердо знать, что можно и чего нельзя.

Очень важный вопрос — вежливость. Грубости у нас еще очень много. А мы ведь должны бороться за чистоту детского языка, за культуру наших ребят.

Расхлябанность в одежде — у нас тоже явление частое. Воспитание аккуратности — один из элементов сознательности и дисциплины. Семья должна воспитывать у детей чувство ответственности за свои поступки, умение противопоставить себя грубые товарищей, которые направляют энергию и волю школьников по нездоровому ру Наши ребята не всегда уваж старших. Родители обязаны зн с кем дружит их ребенок, в ка семье его друзья воспитываются т. д. Словом, успех коммунисти ского воспитания во многом зав от семьи.

Коллектив рабочих, ИТР и слу щих Московского завода «Сер молот» положил прекрасный поч Коллектив инициаторов го замечательного дела вн чил в свои обязательства ветственный пункт: «Добиться, бы дети учились хорошо и лично, относились друг к другу учителям и старшим вежливо. О печить постоянный контроль за у бой своих детей, регулярно обс дать на собраниях коллектива и ги успеваемости. Принять мер ликвидации второгодничества и сева из школы». К этому приз коллективы многих кемеровских водов и предприятий отнеслись ф мально.

А между тем какую огром помощь мог бы дать школе зав ской коллектив, какое огромное благородное поле деятельности о рывается перед всеми обществен ми организациями, предприятия решившими по-большевистски няться коммунистическим воспи нием подрастающего поколен Школы остро нуждаются в именно помощи, какую могли оказать им общественные органи ции. В школах есть неуспевающ Если бы общественность города вз лась по-настоящему помочь этим ре бятам, она сделала бы большое, по лезное дело.

А. ФРАНЦЕВ,
директор школы № 8.

„Новая политическая структура“ в Японии

Движение за создание в Японии так называемой «новой политической структуры» возникло сравнительно давно. Первоначальные выступления с требованиями ликвидации парламентских политических партий, образования «единой партии» и реорганизации парламента относятся еще к 1931—1933 годам, т. е. к периоду начала повышенной наступательной активности японского империализма (оккупация Манчжурии и других районов Северного Китая).

В последующие годы развитие внутриполитической борьбы в Японии, принимавшей временами весьма острые формы, показало, что добиться «национального единства» даже применительно к господствующим классам — буржуазии и помещикам — дело чрезвычайно трудное. Помимо острой классовой борьбы чрезвычайным препятствием на пути к политической консолидации господствующих классов в Японии всегда выступала жестокая конкуренция отдельных отрядов буржуазии, отдельных монополистических трестов и концернов и различных их приказчиков. В самом лагере эксплоататоров выкристаллизовались две основные тенденции, или программы, постепенно об'единившие вокруг себя важнейшие политические группировки.

Каковы эти противоположные тенденции?

Первая из них, получившая кличку «либеральной» (хотя с гораздо большим основанием ее можно назвать консервативной), настаивала на неизменности существовавшей практики политического руководства. Она требовала сохранения прежнего соотношения сил в японской правящей верхушке, при котором абсолютная монархия с ее мощным военно-бюрократическим аппаратом дополнялась системой буржуазно - помещичьих парламентских партий, тесно спаянных с этим аппаратом и поставлявших для него руководящие кадры. При таком соотношении сил в Японии даже сохранялась некоторая видимость буржуазной демократии. Эта система полностью соответствовала интересам старейших монополистических об'единений крупного капитала, которые годами врастали в государственную бюрократическую машину и использовали парламентские партии как один из рычагов для укрепления своего исключительного влияния.

Вторая тенденция, которую в Японии именуют иногда «радикальной», исходила из того, что парламентские привески к абсолютной монархии «устарели» и должны быть отброшены или «обезврежены». Сторонники этой тенденции указывали, что беспощадное подавление революционного протеста трудящихся масс и твердое проведение военной программы могут быть успешно разрешены лишь в том случае, если налицо будет максимальная концентрация власти. Наиболее рьяным носителем этой тенденции была японская военщина, за спиной у которой выступали некоторые крупные капиталисты.

Японская военщина, которая являлась, таким образом, рупором определенных капиталистических групп (так называемых «молодых концернов»), преследовала в то же время и свои собственные, кастовые интересы. Она домогалась полной ликвидации стесняющих ее форм парламентского контроля, который иногда замедлял осуществление авантюристических, агрессивных планов военщины Она домогалась оттеснения парламентских партий и увеличения своего собственного влияния в общей государственной системе.

Война в Китае, где японский империализм напоролся на непредвиденные затруднения — на могучий отпор китайского народа, — чрезвычайно усилила в Японии влияние военных кругов и стоящих за ними групп монополистического капитала.

Установление системы жесткого государственного «регулирования экономики», проводившееся с 1938 года под нажимом военщины, означало постепенное оттеснение «либералов» и выдвижение на первый план сторонников «нового курса» Но полная реализация его наталкивалась на серьезные трудности.

Пользуясь своим влиянием в различных звеньях государственного аппарата (особенно в его верхушке), «либеральные» капиталисты, т. е. старые монополистические об'единения, систематически саботировали проведение в жизнь мобилизационных директив военщины. «Либералы» решительно противодействовали посягательству военных на часть своих прибылей, Они уклонялись от соблюдения норм расходования сырья и топлива, которые предписывались военными властями, Старые монополистические об'единения сопротивлялись также курсу на сжатие невоенных отраслей промышленности, куда были вложены их крупные капиталы, Наконец, «либеральные» капиталисты весьма критически относились к тому, что военщина присваивает себе права главного распорядителя в захваченных районах Китая,

Старые концерны не могли примириться с тем, что военщина «пустила» в Манчжурию только тех капиталистических дельцов, которые прямо с ней связаны (Аюкава). Будучи противниками политики бесцеремонного выталкивания из стран Восточной Азии американских, английских и иных империалистических конкурентов Японии, старые концерны домогались возобновления традиционной японской дружбы с Англией. Соглашаясь на «идеологическую» дружбу с Германией, они всячески противодействовали заключению вполне конкретного военного союза с Германией и Италией.

В течение первого этапа развития второй империалистической войны в Европе, когда англо-французские и германские армии временно застыли в позиционной войне, пропаганда союза с Германией, которую вели японские «радикалы», не имела успеха. Старые монополистические концерны (Мицуи, Мицубиси и т. д.) издавна поддерживали тесный деловой контакт с англо-американским капиталом. Политические партии, придворные круги, бюрократия в огромном большинстве также симпатизировали Англии и, во всяком случае, не помышляли о том, что Германия окажется способной в короткий срок нанести Антанте сокрушительный удар. Японские «либералы» тешили себя надеждой на то, что европейская война побудит Англию особенно дорожить японской дружбой и откроет путь к желанному экономическому сотрудничеству в Китае при сохранении безусловной военно-политической гегемонии Японии.

Неожиданный поворот военных событий в Европе серьезно повлиял на соотношение сил в Японии. Репутация англофильствующих «либеральных» политиков оказалась подмоченной. Аргументация военных кругов, давно настаивавших на тесном контакте с Германией, стала признаваться более обоснованной.

Об'ективные трудности, связанные с ведением затяжной войны в Китае, в свою очередь толкали на проведение срочных реформ и усиливали нажим военщины на «либералов».

Распространение антивоенных настроений в Японии, затронувших даже известную часть буржуазии (преимущественно мелкой и средней), непопулярность военного «контроля над экономикой», разногласия в верхах — все это создает в Японии постоянную атмосферу внутренней неустойчивости. Продолжение войны в такой атмосфере — дело чрезвычайно опасное. Военщина и поддерживающие ее «радикалы» видят средство спасения в устранении всякой легальной возможности для критики действий правительства и армии. Попытки критиковать военщину, предпринятые было весной этого года в парламенте партией Минсейто, уже тогда встретили грозный окрик, который заставил оппозицию замолчать.

Крушение внешнеполитической концепции «либерализма» с его ориентацией на Англию явилось тем толчком, который вызвал очередной правительственный кризис в июле 1940 года. Образование кабинета князя Коноэ положило начало решительному наступлению военщины и «молодых концернов» на позиции «либералов» в государственном аппарате. Парламентские политические партии «самораспустились» под угрозой принудительного роспуска сверху. Большинство министерских портфелей было вручено прямым ставленникам военщины или военной промышленности.

Ликвидировав парламентские партии, правительство Коноэ заявило, что пришел, наконец, час создания «новой политической структуры». Сам премьер-министр выступил с несколькими публичными декларациями, в которых подчеркнул необходимость коренных изменений во всех областях общественной жизни страны.

Ближайшее окружение Коноэ, как официального главы «новой политической структуры», как бы позволяет предполагать, что в Японии могут быть воплощены в жизнь далеко идущие проекты «реформ» в духе требований военщины.

Однако туманный слог высказываний японского премьера и то намеренное косноязычие, которое демонстрируется его сторонниками, свидетельствует о больших трудностях реализации этих широковещательных реформ. Весьма характерно, в частности, что Коноэ остерегается теперь выдвигать проект создания единой правительственной партии (по образцу национал-социалистской партии Германии), как того требовали военные круги. При этом Коноэ ссылается на то, что японская конституция якобы не позволяет воспринять однопартийную систему в том виде, в каком она существует в Германии или Италии.

Действительная причина отказа от «единой» партии лежит, конечно, не в конституции.

Японские «радикалы» не располагают ни поддержкой большинства буржуазии, которая все еще остается «либеральной», ни достаточно надежной массовой базой в стране, которая позволяла бы рассчитывать хотя бы на временный успех новой партии. Реакционно - шовинистические организации, составляющие ядро движения за «новую политическую структуру», слишком слабы и малочисленны для того, чтобы стать основой для массовой политической партии, монопольно управляющей государством. С другой стороны, тесно связанные с крупным капиталом прежние буржуазно-помещичьи парламентские группировки, даже после своего роспуска, сохраняют все же известную общность и, несомненно, еще пользуются влиянием. В парламенте им принадлежит солидное большинство.

Следовательно, если бы правительство Коноэ попыталось немедленно создать свою — не столько единую, сколько единственную — партию, оно должно было бы либо совершенно разогнать парламент, либо распустить его и назначить новые выборы, исход которых крайне сомнителен даже при обычном в Японии полицейском «регулировании» парламентских выборов.

Правительство Коноэ боится рисковать. Оно предпочитает ограничиться созданием «штаба» «новой политической структуры», который на первых порах выполнял бы роль освещательного органа при правительстве. Все же свои мероприятия и «реформы» правительство, очевидно, вынуждено будет проводить чисто бюрократическим путем, поскольку оно не располагает прочной опорой внутри страны. Правительство Коноэ пока предусмотрительно прячет свои «реформы» у себя в кармане. Требования приобщения Японии к «культуре тотальной войны», требования всеобщей милитаризации являются пока единственными конкретными лозунгами, которые связаны с наступлением «эры» «новой политической структуры».

Имеется только одна область, в которой правительство Коноэ пытается сказать «новое» слово: внешняя политика. Это как раз та сфера, в которой военщина торопится наверстать потерянное за время пребывания у власти «либералов» или «примиренцев» типа Ионаи.

Европейская война наглядно показала исключительное ослабление международных позиций английского империализма.

Япония является одним из ближайших претендентов на дележ «освобождающихся» французских, голландских, английских колоний. Кроме того, возрастающая зависимость Англии от американской поддержки делает для Японии невозможным и даже опасным продолжать традиционную англофильскую внешнюю политику.

Правительство Коноэ военными мерами уже продемонстрировало свое решение активно бороться за Французский Индо-Китай и другие подступы к Голландской Индии. Японский министр иностранных дел Мацуока сместил почти весь высший дипломатический персонал заграницей, как воспитанный в «либеральном» духе и потому неспособный проводить активный антианглийский и антиамериканский курс.

Борьба за гегемонию на Тихом океане вступает в новую фазу. Противоречия между империалистами еще более обострились. Именно в этом свете нужно рассматривать и создание «новой политической структуры» в Японии.

Е. ЖУКОВ.

Празднование 500-летия Калмыцкого народного эпоса „Джангар“ в гор. Элисте. На снимке (слева направо): участницы конно-спортивных соревнований, комсомолки—Н. Цагаманджиева, Т. Санджиева и Лиджиева. Фото ТАСС.

АНГЛО-ГЕРМАНСКАЯ ВОЙНА

Германское информационное бюро сообщает следующие подробности налета на Лондон в ночь на 18 сентября:

Бомбы разных калибров были сброшены на доки, водонапорные башни и газовые заводы, на вокзалы и другие важные в военном отношении об'екты. Всюду возникли сильные пожары. Согласно поступившим данным, в восточной части Лондона уничтожены целые жилые кварталы. Грандиозный пожар возник в одном из участков лондонского метрополитена. В районе верхнего течения Темзы пожарные команды пытаются спасти горящие склады.

Днем и ночью неоднократной бомбардировке подвергался Ливерпуль (на западном побережье Англии). Сильно повреждены авиационные заводы. Атакован крупный северный порт Глазго. По словам информационного бюро германские самолеты в последние дни сбрасывали сверхтяжелые бомбы весом до 1.800 килограммов каждая.

По сведениям из Нью-Йорка, немцы усиленно бомбардировали лондонский район Вест-Энд, где сосредоточены богатые особняки и деловые учреждения.

Английские сообщения о последствиях бомбардировок за 18 сентября в основном совпадают с германскими данными. В Лондоне, особенно в его восточной и юго-восточной частях, передает агентство Рейтер, разрушено много жилых домов. Пострадали также промышленные и торговые предприятия. В западной части Лондона повреждена подземная линия метрополитена. Количество жертв среди гражданского населения больше чем в предшествующие налеты. В районе Глазго причинен ущерб промышленным предприятиям.

17 сентября английский разведывательный отряд самолетов береговой обороны предпринял бомбардировку французского побережья в проливе Ла-Манш.

(ТАСС).

Подготовка германского вторжения в Англию

17 сентября, выступая с кратким заявлением о ходе военных действий, английский премьер-министр Черчилль заявил, что противник продолжает концентрацию барж и судов, которые он предполагает использовать для вторжения в Англию и Ирландию. Черчилль отметил также активность английской авиации в борьбе с германскими приготовлениями.

Как передает американское агентство Юнайтед Пресс, в лондонских дипломатических кругах получены сообщения о концентрации свыше 50 тысяч германских солдат к северу от Тронхейма (Норвегия).

(ТАСС).

АЭРОСТАТЫ ВОЗДУШНОГО ЗАГРАЖДЕНИЯ НАД ЕВРОПОЙ

Зарубежные газеты часто сообщают об аэростатах воздушного заграждения, блуждающих над странами Европы. Недавно в Англии ветром сорвало целую вереницу этих аэростатов. Они пролетели над южной и юго-восточной Швецией, волоча за собой стальные троссы. Встречая на своем пути линии высокого напряжения и железные дороги, троссы причиняли им большие повреждения. Целые районы оставались без электричества, поезда простаивали часами.

В Данию ветер пригнал около 40 аэростатов воздушного заграждения. Своими троссами они оборвали электролинии, телеграфные и телефонные провода, повредили многие здания.

(ТАСС).

ВОЕННЫЕ ДЕЙСТВИЯ В АФРИКЕ

Как передает агентство Рейтер, итальянцы продолжают свое продвижение вдоль побережья в Египте. Две итальянских колонны 17 сентября заняли Сиди-Баррани (египетский порт).

Американские корреспонденты пишут, что Соллум (захваченный итальянцами египетский порт) в действительности не был сильно защищен. Там находились лишь небольшие части, а для маскировки были установлены деревянные пушки и танки. Английский план обороны, утверждают корреспонденты, предусматривает завлечение итальянцев вглубь страны, чтобы затем нанести им удар с флангов.

Радиофицировать рабочие поселки

До сих пор радиоузлом Кировского района не радиофицированы рабочий поселок Правотомск и деревня Кемерово.

В радиоузел поступают десятки заявлений рабочих с просьбой провести радио. Но выполнить их вполне законные требования мы не можем, так как радиоузел находится в исключительно плохом состоянии. Линейное хозяйство, организованное еще в 1934 году, требует капитального ремонта и реконструкции. Провода поржавели, слышимость плохая. В каждой точке необходимо поставить конденсаторы, иначе сеть работает и будет работать с перебоями. Усилительной же аппаратуры нехватает.

Несколько раз работники радиоузла обращались к руководителям правобережного комбината за средствами на приобретение дополнительной аппаратуры и материалов для ремонта и расширения радиосети. Но помощи от комбината до сих пор не получили.

Горисполком и горком ВКП(б) должны заинтересоваться состоянием радиоузла Кировского района и помочь нам лучше организовать его работу.

Д. БАЙБАРИН.

Конфискация владений французского миллионера Ротшильда

Агентство Рейтер сообщает, что во Франции конфискована вся собственность, принадлежавшая членам семьи бежавшего за границу миллионера Ротшильда. Конфисковано свыше 90 замков и имений. Все члены семьи Ротшильда лишены французского гражданства.

(ТАСС).

ПОПРАВКА

В статье «Как зеницу ока хранить партийный билет», помещенной в «Кузбассе» за 19 сентября, третий абзац первой колонки следует читать: «Обсудив дело Феоктистова, бюро горкома ВКП(б) вынесло ему строгий выговор с занесением в учетную карточку».

Итоги летнего сезона охоты

В течение двух лет Кемеровское отделение «Заготживсырье» занимает первое место по области. В социалистическом соревновании с отделениями городов Сталинска и Ленинска в текущем году кемеровцы также вышли в число передовых и получили переходящее красное знамя областного управления «Заготживсырье». Многие охотники района и работники аппарата Кемеровского отделения получили право участвовать на Всесоюзной сельскохозяйственной выставке 1940 года.

Летний сезон охоты по Кемеровскому району начался с 1 апреля и продолжался по 1 сентября с. г. План заготовки живсырья за это время выполнен на 105 процентов.

Высоких показателей добились охотники-стахановцы тт. Щербинин Д. и Шайхалисламов М. из колхоза «КИМ», Воскресенского сельсовета, выполнившие план на 220—280 процентов. Холкин У. из колхоза «Новый путь» того же сельсовета — на 250 проц. и другие. Товарищи Щербинин и Шайхалисламов являются участниками Всесоюзной сельскохозяйственной выставки.

Сейчас отделение «Заготживсырья» ведет деятельную подготовку к зимнему сезону, который начинается с 1 ноября этого года. Заключаются договоры с колхозами на выделение лучших охотников, производится заготовка охотничьих припасов и т. д. 96 проц. колхозов, с которыми заключены договоры на охоту, охвачены социалистическим соревнованием, 92 проц. охотников соревнуются индивидуально.

М. КУКУШКИН.

Второй тираж Займа Третьей Пятилетки (выпуск второго года)

23—24 сентября в г. Ворошиловске, Орджоникидзевского края, состоится второй тираж Займа Третьей Пятилетки (выпуск второго года).

В тираже будет разыграно 888 тысяч выигрышей на сумму 138.720.400 рублей, в том числе 74 выигрыша по 3.000 рублей, 370 выигрышей по 1.000 рублей, 3.700 выигрышей по 500 рублей, 74 тысячи выигрышей по 200 рублей и 809.856 выигрышей по 150 рублей.

ИЗВЕЩЕНИЯ

20 сентября, в 7 часов вечера, в помещении Дома партийного просвещения (Дворец труда) проводится лекция на тему: «Роль передовых идей в развитии общества». Читает лектор горкома ВКП(б) тов. Простомолотов.

Стоимость билета 1 рубль.

Билеты можно приобрести в Доме партийного просвещения с 10 часов утра до 9 часов вечера и на предприятиях в партбюро.

ГОРКОМ ВКП(б).

И. о. ответ. редактора С. КАЗАНСКИЙ.

КИНОТЕАТР „МОСКВА“
20 сентября демонстрируется звуковой художественный фильм
„АСАЛЬ“
Начало сеансов: в 4-6-8-10 ч.
Касса с 2 часов дня.
Анонс „Огни большого города“.

ГОРТЕАТР
21 сентября
ЯРМАРКА НЕВЕСТ
последний раз.
22 сентября
СИЛЬВА
последний раз.
В магазине универмага касса с 11 ч. дня до 4 час. 30 мин.
В театре касса с 5 час. до 9 час. вечера
Начало в 8 час. 30 мин. вечера.

Конторе связи
ТРЕБУЮТСЯ
участковые монтеры на телефонную станцию, справиться в отделе кадров.
177—2

Кемеровскому мясокомбинату
ТРЕБУЮТСЯ
бондари, скорняк, шапошники.
178—2

Гортеатру
ТРЕБУЮТСЯ
кочегары и рабочие по двору. Обращаться к секретарю. 2

ТРЕБУЮТСЯ
пастухи. Обращаться: Трудовая ул., № 60, 3009—2

Учкомбинат горисполкома
производит прием и выдачу заказов
с 11 ч. дня до 20 ч. вечера, перерыв на обед с 15 ч. до 16 час.
3032—2 Дирекция.

Домоуправлению № 1 ГКХ
требуются кочегары.
Справиться: контора домов „Искра“.
3010—2

ПРОДАЕТСЯ
БАЯН И РАДИОЛА.
Справиться: хлебозавод ФЗК.

НУЖНА ДОМРАБОТНИЦА
Железнодорожная, 136.

Коллектив горкома ВКП(б) выражает глубокое соболезнование товарищу по работе
КАЙГОРОДОВУ Павлу Петровичу
по поводу смерти его сына
ТОЛИ
МЕСТКОМ

УЧКОМБИНАТ ГОРИСПОЛКОМА
ИМЕЕТ В ПРОДАЖЕ
Олифные, безолифные и эмальные краски разных цветов.
Корзины, колесную мазь, оконную замазку, бруски и точила.
Здесь же требуются бондари, плотники и чернорабочие. Справиться: ул. Мичурина, 54.
Дирекция.

МН884. Гор. Кемерово, типография изд-ва газеты «Кузбасс». Заказ № 163 Тираж 13.000.