701360

ПРОЛЕТАРИИ ВСЕХ СТРАН, СОЕДИНЯЙТЕСЬ!

КУЗБАСС

ОРГАН КЕМЕРОВСКОГО ГОРКОМА ВКП(б) И ГОРОДСКОГО СОВЕТА ДЕПУТАТОВ ТРУДЯЩИХСЯ, НОВОСИБИРСКОЙ ОБЛАСТИ

№ 165 (4508) 15 сентября 1940 г., воскресенье. Цена 10 к.

СЕГОДНЯ В НОМЕРЕ:

ПЕРВАЯ СТРАНИЦА.

Передовая — За большевистский порядок в городском хозяйстве. (Передовая «Правды» за 14 сентября 1940 года).
В Наркоминделе.
VIII городская комсомольская конференция.
День нашей страны.

ВТОРАЯ СТРАНИЦА

Партийная жизнь.
Хроника подготовки к призыву.
Юр. КОРОЛЬКОВ — Армия и народ.
Образцово подготовить предприятия к зиме. (Передовая «Правды» за 13 сентября 1940 г.).

ТРЕТЬЯ СТРАНИЦА

М. ГОРБУНКОВ — Комсоды должны работать лучше.
А. ПУЗЫРЕВ — Больше внимания физкультурной работе.

ЧЕТВЕРТАЯ СТРАНИЦА

Академик А. ГРИГОРЬЕВ — Новейшие достижения советской географии.
Германские газеты о положении в Лондоне.
Выступление Черчилля.

За большевистский порядок в городском хозяйстве

Мероприятия большевистской партии и Советского правительства, направленные на укрепление здоровья советских людей, улучшение их быта и повышение культуры, получили совершенно исключительный размах. Широко известна у нас в стране и далеко за ее пределами сталинская забота о живом человеке. Товарищ Сталин уделяет много времени таким вопросам, как реконструкция городов, строительство жилищ, благоустройство улиц. Вспоминая историю генерального плана реконструкции города Москвы, тов. Л. М. Каганович пишет, что план этот возник после того, как «на политбюро товарищем Сталиным был поставлен вопрос об обеспечении населения топливом, водой, о жилищном хозяйстве и о плохом состоянии мостовой на Арбатской площади». Вот стиль государственного деятеля, которому должны учиться все советские работники, от малого до большого!

В нашей стране вопросам благоустройства, чистоты и порядка в городах уделяется так много внимания потому, что они имеют непосредственное отношение к здоровью населения. На коммунальное хозяйство, в том числе на поддержание чистоты в городах, государство отпускает ежегодно сотни миллионов рублей. Исполкомы Советов располагают достаточным аппаратом, с помощью которого они имеют возможность устранить все, что придает облику городских улиц серый, тусклый вид. Наши предприятия изготовляют специальные машины-автоцистерны, мусоровозы, поливочные и подметальные машины, которые можно встретить на улицах не только Москвы и Ленинграда, но и многих областных и республиканских центров. Мы не говорим уже о том, что большинство коммунальных отделов имеет в своем распоряжении множество автомашин, на которых вывозится мусор. Административное разделение на районы, проведенное в ряде городов, позволяет исполкомам райсоветов сосредоточить свое внимание на сравнительно небольшой территории. Словом, созданы все условия для успешной работы по благоустройству городов.

И тем не менее многие наши города не могут еще похвастать большими успехами в области благоустройства. Существующие при коммунальных отделах тресты очистки плохо справляются со своими обязанностями, причем исполкомы Советов часто не проверяют их работу, считая зазорным заниматься такими прозаическими делами, как канализация или очистка мусорных ям.

Руководители некоторых исполкомов Советов любят торжественно об'являть в печати о том, что они борются за «образцовую чистоту», вкладывая в это понятие весьма туманное содержание. Не «образцовая», а обыкновенная чистота нужна населению. И не «бороться» нужно, а просто изо-дня в день, по-хозяйски следить за чистотой, не забывая о том, что грязь — это отклонение от нормального положения, следовательно, ее не должно быть вовсе.

Настоящие хозяева городов, кому действительно дороги интересы и нужды населения, обязаны наблюдать за тем, чтобы на дворовых участках не устраивались мусорные свалки, чтобы тротуары не были покрыты грязью, чтобы фонари вечером освещали улицы и город был бы насыщен зеленью. Настоящие хозяева не допустят, чтобы на бульварах и скверах уничтожались деревья и цветочные насаждения; они заинтересуются и обвалившейся штукатуркой на домах, и выцветшими вывесками над магазинами, и обветшалым киоском, безобразящим улицы. Это и входит в обязанность местных Советов, их коммунальных отделов, тем более, что существует специальный штат управдомов и дворников, получающих заработную плату и несущих ответственность за сохранность жилищного имущества, за чистоту дворовых участков.

Могут найтись такие руководители местных Советов, которые в оправдание своей бездеятельности сошлются на то, что у них — нехватает автотранспорта для вывоза мусора. Таким, с позволения сказать, ура-механизаторам можно посоветовать простое средство: заменять грузовые машины там, где их нехватает, обыкновенными лошадьми. Это хотя и нарушит изысканные вкусы некоторых работников, но зато вполне практично.

Отдавая голоса депутатам местных Советов, избиратели справедливо рассчитывали, что их представители в Советах примут участие в работе по благоустройству своего города, по наведению общественного порядка. И те руководители исполкомов Советов, те депутаты, которые в этих вопросах занимают позицию невмешательства, будут, несомненно, осуждены избирателями.

Исполком Моковского Совета недавно принял решение, устанавливающее ответственность за нарушение общественного порядка и правил благоустройства г. Москвы. Отныне лица, виновные в загрязнении территории города, должны штрафоваться в сумме до двухсот рублей. Эта мера в первую очередь заставит призадуматься управляющих домами и комендантов общежитий. Их равнодушное отношение к захламленному виду дворов совершенно нетерпимо. Ни просьбы, ни жалобы обитателей дома — ничто не может нарушить спокойствие некоторых управдомов, между тем их первейшей обязанностью является забота о чистоте и порядке в порученных им домах. Редко можно найти такого управляющего, который периодически посещал бы квартиры своего домового хозяйства, хотя по существующему положению он обязан это делать ежемесячно. Решение исполкома Моссовета имеет в виду также тех граждан, которые нарушают общественный порядок. Органам милиции предоставлено право подвергать таких нарушителей штрафу.

Вслед за исполкомом Московского Совета такое же решение приял и исполком Ленинградского, а также ряд других городских Советов. Эта мера вполне своевременна. Но она даст положительные результаты лишь в том случае, если Советы будут контролировать, как выполняется постановление, не остается ли оно на бумаге. Иначе получится то же самое, что случилось в Пензе. Исполком местного городского Совета своевременно обязал жилищные управления следить за чистотой домов, при чем их управляющие предупреждались, что за нарушение правил они будут подвергаться штрафу до ста рублей.

Издав хорошее постановление, исполком горсовета и его председатель Финогин пальцем о палец не ударили, чтобы проследить, как проводится в жизнь это решение. В результате подавляющее большинство домовладений оказалось в запущенном состоянии. На многих улицах города, не исключая и центральных, появились нечистоты из уборных и помойных ям. Посаженные в скверах молодые деревья были с'едены козами. Дворы находятся в антисанитарном состоянии. Тротуары до того развалились, что пешеходы предпочитают пользоваться мостовыми, тем самым нарушая и дезорганизуя уличное движение.

Таковы результаты равнодушного, бесхозяйственного отношения некоторых исполкомов местных советов к насущным нуждам населения. Таковы итоги невмешательства в состояние городского хозяйства, которые позорным пятном ложатся и на руководителей пензенского городского комитета партии, в течение долгого времени проходившего мимо бесхозяйственной деятельности совета. За развал городского хозяйства в Пензе пришлось снять с работы председателя исполкома горсовета тов. Финогина и заведующего коммунальным отделом тов. Селиверстова, при чем и это сделано было не по почину пензенских партийных органов.

Положение в Пензе должно многому научить местные партийные и советские организации. Партия и правительство требуют от них, чтобы населению создавались максимально благоприятные бытовые условия, чтобы культура проникла во все уголки нашего обихода. Честно и добросовестно работая над укреплением экономической и оборонной мощи социалистической родины, миллионы советских граждан вправе требовать от своих городских и районных Советов, чтобы тот город, в котором они живут, отличался своим благоустройством и порядком, своей опрятностью и культурой. Это — законное желание, ибо в конечном счете оно идет на благо всей страны, на благо всего 193-миллионного советского народа.

(Передовая «Правды» за 14 сентября 1940 года).

В НАРКОМИНДЕЛЕ

В связи с появившимися в иностранной печати сообщениями германского информационного бюро и германского радио о созыве в Вене германским правительством совещания экспертов по международным дунайским вопросам, с целью изменения существующего международно-правового режима Дуная, заместитель Народного Комиссара Иностранных дел тов. А. Я. Вышинский 10 сентября с. г. принял германского посла графа фон-Дер Шуленбурга и сделал заявление о том, что Советский Союз, будучи придунайским государством, не может относиться безразлично к режиму судоходства на Дунае и не может не участвовать в решении вопросов, касающихся Дуная. В виду этого советское правительство надеется получить от германского правительства соответствующую информацию о совещании экспертов в Вене по международным дунайским вопросам.

Германский посол граф фон-Дер Шуленбург ответил, что он по этому вопросу запросит свое правительство.

* * *

12 сентября с. г. заместитель Народного Комиссара Иностранных дел тов. В. Г. Деканозов принял румынского посланника г. Гафенку и сделал ему следующее заявление:

11 сентября с. г., в 13 часов в районе горы Балоаш в 34 километрах юго-восточнее Черновиц, советский пограничный наряд был внезапно обстрелян с румынской территории ружейным и пулеметным огнем. Направляющаяся к месту обстрела другая группа советских пограничников также была обстреляна с румынской стороны.

Советские пограничные части вынуждены были открыть ответный огонь по нападавшим.

Советское правительство отмечает, что до сего времени от румынского правительства не получен ответ на советскую ноту протеста от 29 августа с. г. по поводу провокационных действий со стороны румынских пограничных и войсковых частей.

Между тем, как указано выше, со стороны румынских войсковых частей 11 сентября с. г. имели место новые провокационные действия, на недопустимость которых советское правительство вновь обращает внимание правительства Румынии.

Румынский посланник г. Гафенку заявил, что ответ на ноту советского правительства от 29 августа с. г. им будет вручен Наркоминделу 13 сентября с. г., что касается случая, имевшего место 11 сентября с. г., то будет произведено расследование, и, при установлении виновных, последние будут наказаны.

Сообщение ТАСС

В германской газете «Национаь цейтунг» напечатано сообщение из румынской газеты «Буна вестире» о том будто румынский посланник в Москве г. Гафенку в дни переговоров в венском арбитраже выдвинул предложение о создании советского протектората над Румынией, после чего «положение румынской делегации в Вене стало невыносимым».

ТАСС уполномочен заявить, что указанное выше сообщение газеты «Буна Вестире», перепечатанное газетой «Национаь цейтунг», явно не соответствует действительности и является очевидным вымыслом. Распространение такого рода слухов направлено, как видно, на создание состояния тревоги в Румынии и их следует об'яснить теми же провокационными целями, которыми диктуются повторяющиеся в последнее время с румынской стороны инциденты на советско - румынской границе, вызвавшие, как известно, протест со стороны советского правительства.

Бригада Наркомстроя

В Кемерово 8 сентября прибыла бригада Наркомстроя во главе с инженером Бобковым Иваном Кузьмичем. В бригаду входят известные своими высокими стахановскими рекордами студент промакадемии каменщик Николай Иванович Кожемякин, деревообделочник Федот Семенович Муравьев, приезжавший в Кемерово в 1939 году, штукатур Федор Михайлович Комаров, слесарь-монтажник сантехнических работ Порфирий Никитович Никитин.

Бригада пробудет в Кемерове до 5 октября. За это время она обучит рабочих 2 строительно - монтажной конторы треста № 30 работе стахановскими инструментами и стахановским методом труда. Кроме того, под руководством бригады будет организовано строительство нескольких жилых домов поточно-скоростными методами.

Бригада уже приступила к своей работе, дала заказы на поделку стахановских инструментов, ведет подготовку к организации технической учебы.

Руководители треста № 30 обязаны всемерно содействовать в распространении и закреплении богатейшего опыта бригады тов. Бобкова.

НА СНИМКЕ: комсомолец-забойщик второго участка шахты „Северная" Александр Наймушин. Он выполняет план на 500 процентов.
Фото Г. Носковец.

VIII городская комсомольская конференция

Вчера, в клубе ГРЭС открылась VIII городская комсомольская конференция. Присутствует 245 делегатов и свыше 100 человек городского комсомольского актива.

После избрания делового президиума, конференция под бурные долго несмолкаемые аплодисменты единодушно избирает почетный президиум в составе Политбюро ЦК ВКП(б) во главе с вождем народов товарищем Сталиным.

С отчетным докладом о работе городского комитета комсомола выступил заместитель секретаря горкома комсомола тов. Орехов.

Отчетный доклад ревизионной комиссии сделала тов. Трындина.

После докладов начались прения. Первым выступил тов. Толкупов (горсовет физкультуры и спорта), затем выступил тт. Федорищенко, Козлова. (Кировский район, Чернышева, Хрущев, Коныгин (горком МОПР), Турмас, Устинов, Олинцов, Друшляк.

Сегодня конференция продолжает работу с 9 часов утра в клубе ГРЭС.

Подробный отчет о работе конференции будет дан в следующем номере газеты «Кузбасс».

Литература к годовщине освобождения Западной Белоруссии

МИНСК, 12 сентября. (ТАСС). К первой годовщине освобождения Западной Белоруссии от панского ига из печати выходит много новых книг.

Вышла в свет книга «Западная Белоруссия под панским гнетом и ее освобождение», изданная Академией наук БССР.

Печатаются сборники произведений поэта Ф. Пестрака «На страже», М. Танка «Избранные стихотворения», книга рассказов польской писательницы Е. Сельм «День вчерашний» и роман Последовича «Восстание».

День нашей страны

Новая летающая лодка-амфибия

Закончились испытания новой пассажирской летающей лодки - амфибии «СССР — 59» конструкции инженера Шаврова.

Новая летающая лодка - амфибия представляет собой моноплан. Размах крыльев ее 13 метров, длина 9,4 метра. Дальность полета 1200 километров, «потолок» — 4 тысячи метров и максимальная скорость 220 километров в час.

Летающая лодка - амфибия предназначается для обслуживания речных и озерных районов, для ледовой разведки в Арктике, работы на рыболовных и зверобойных промыслах.

Развитие культуры в Латвийской ССР

РИГА, 12 сентября. (ТАСС). Чуть ли не ежедневно на фабриках и заводах Советской Латвии создаются новые драматические и хоровые коллективы, оркестры. На-днях в одном из лучших театральных залов Риги — в помещении театра драмы Латвийской ССР — состоялся первый вечер художественной самодеятельности профсоюза текстильщиков. Он прошел с большим под'емом. Особый успех выпал на долю ансамбля рабочих фабрики «Делька», рабочих фабрики «Латвияс-Коквилна», исполнивших русские и латышские танцы, и хора фабрики «Светлановы».

200 тысяч книг новым союзным республикам

Трудящиеся Молдавии и прибалтийских Советских республик пред'являют большой спрос на книги.

Секретариат ВЦСПС принял решение об участии профсоюзных организаций в комплектовании библиотек для новых союзных республик. В течение месяца в Москве, Ленинграде, Киеве, Харькове, Горьком и других крупных городах страны должно быть подобрано 200 тысяч книг по различным вопросам.

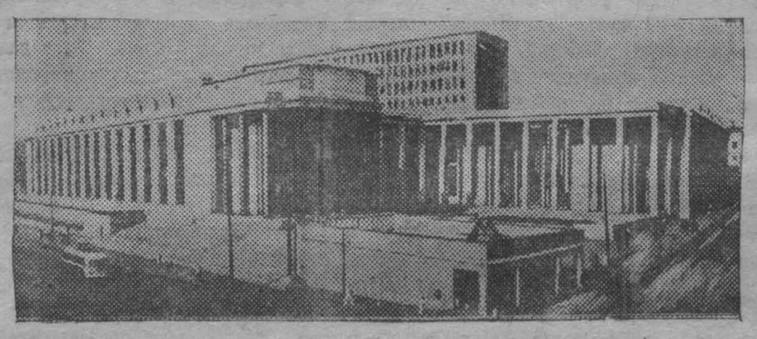

Библиотека имени Ленина (Москва). Фотоклише ТАСС.

Асфальтирование улиц и тротуаров в Кемерове

Кемеровским городским отделом благоустройства намечено заасфальтировать в 1940 году 10 тысяч квадратных метров дорог и тротуаров в городе. Для выполнения этих работ отпущено 250 тысяч рублей. Сейчас уже приступлено к асфальтированию улицы Н. Островского, затем улицы Кирова до Советской. До начала зимы 1941 года работы по асфальтированию этих участков, предполагается закончить.

25 новых хлебозаводов

В текущем году вступают в строй 25 новых механизированных хлебозаводов. Они строятся на Украине, в Белоруссии, Карело-Финской ССР, Средне-азиатских республиках, Дальнем Востоке.

Хлебозаводы, производительностью 60 тонн продукции в сутки, начнут работать в Краматорске, Днепропетровске и Калинине. В ближайшие дни в Минске будет пущен хлебозавод автомат. Производство на нем целиком механизировано.

Шахматный чемпионат СССР

Шестой тур

В шестом туре игра некоторых участников, особенно лидеров чемпионата, была значительно менее смелой, чем в предыдущих. Чувствовалась боязнь испортить проигрышем свое турнирное положение. Бондаревскому, Стольбергу и Макогонову пришлось встретиться 12 сентября с весьма «именитыми» противниками Левенфишем, Лилиенталем и Котовым. Первой закончилась партия Лилиенталь — Стольберг. На 26 ходу противники согласились на ничью.

В партии Макогонов — Котов Макогонов, отклонив предложенную гроссмейстером весьма сомнительную жертву пешки, допустил несколько ошибок и потерял качество. Все же вследствие неточной игры Котова Макогонову удалось получить шансы на ничью. Партия отложена.

Вплотную к лидерам турнира подошел сейчас гроссмейстер Ботвинник, добившийся победы над Петровым.

Эффективной комбинацией закончил Микенас свою партию с Пановым, одержав над последним победу.

В 6 туре отложены партии: Константинопольский — Вересов (с лишней пешкой у черных). Болеславский — Смыслов (очевидно, Смыслову придется упорно бороться за ничью) и Герстенфельд — Рагозин (преимущество у ленинградца Рагозина).

ПАРТИЙНАЯ ЖИЗНЬ

НА СНИМКЕ: секретарь партбюро ст. Кемерово т. Ковалев А.И. проводит беседу с кандидатами в члены ВКП(б) на тему: „Члены партии, их обязанности и права". Фото С. Табашнева.

Перестраиваем работу с кандидатами партии

(Из выступления тов. Овчинникова—коксохимзавод)

У нас не было строгого отбора при приеме в партию. Приняли много политически не подготовленных людей. Это создало не мало трудностей в работе парторганизации.

После пленума горкома ВКП(б) мы начали перестраиваться. Товарищей, подающих заявления о приеме в кандидаты партии предварительно спрашиваем, как он готовится к вступлению в партию, втягиваем их в общественную работу, даем поручения.

Начали мы серьезно заниматься воспитанием кандидатов. Выделили для этого членов партии, которые ведут индивидуальную работу с кандидатами. Результаты уже имеются. Из 26 кандидатов с просроченным кандидатским стажем 12 человек подготовлены к приему в члены ВКП(б).

Хорошо работают на производстве, активно участвуют в общественной работе такие кандидаты партии, как тов. Чудаков (механический цех), тов. Филиппов — один из лучших рационализаторов и изобретателей на заводе, тов. Кудрявцев — электрослесарь, молодой кандидат партии, один из лучших агитаторов.

Взявшись серьезно за работу с кандидатами, мы обнаружили, что ряд товарищей слабо разбираются в политических вопросах, самостоятельно над «Кратким курсом истории ВКП(б)» не работают. Для них решили создать кружок, а 18 человек послали в школу малограмотных.

Установили контроль и оказание помощи самостоятельно изучающим Краткий курс.

Для проверки выполнения партийных поручений кандидатами, и для оказания им практической помощи мы выделили членов ВКП(б), которые вместе с цехпарторгами повседневно ведут эту работу в цехах.

На-днях в горкоме ВКП(б) состоялось совещание секретарей первичных парторганизаций левобережной части города, с вопросом о том, как парторганизации выполняют решения ЦК ВКП(б), а также решения августовского пленума горкома о росте партии и воспитании молодых коммунистов.

На этом совещании выступило ряд секретарей. Часть выступлений мы печатаем сегодня в газете.

Строго руководствоваться указаниями ЦК ВКП(б)

(Из выступления тов. Ковалева—станция Кемерово)

В 1940 году парторганизация станции Кемерова приняла в кандидаты партии 12 человек и из кандидатов в члены ВКП(б) 17 человек. У нас имеется еще 11 человек с просроченным кандидатским стажем, из них 6 с 1938 года и 5 с 1939 г.

Работу с кандидатами мы проводим систематически. Кроме групповых бесед и совещаний практикуем индивидуальные беседы с каждым кандидатом. В процессе работы вскрываем и устраняем недостатки, имеющиеся у отдельных товарищей. Подходим к ним с учетом индивидуальных особенностей каждого.

Например, кандидат партии тов. Зырянов проявлял недисциплинированность: не посещал партийных собраний, не регулярно выпускал стенгазету (как редактор) и т. д. Достаточно было мне поговорить с ним «по душам» и он исправился. Серьезно пришлось поработать с тов. Уймановым, допускавшим брак в работе. Теперь тов. Уйманов замечательный стахановец. Тов. Афонин, занимался пьянкой. С этим товарищем крепко пришлось поработать. Теперь он — лучший помощник машиниста. Были недостатки у кандидатов партии тт. Ивчукова и Сенникова, но работая с ними, воспитывая их, мы выправили и этих товарищей.

Сейчас у нас все кандидаты партии являются стахановцами и ударниками. Большинство из них самостоятельно изучают «Краткий курс истории ВКП(б)» 11 человек занимаются в кружке, изучают 4 главу.

Успехов в работе по росту партии и воспитанию молодых коммунистов наша парторганизация добилась потому, что она строго руководствуется указаниями Центрального Комитета ВКП(б).

Недостатки устраним в короткий срок

(Из выступления тов. Пронина—энергокомбинат)

В партийной организации энергокомбината 48 кандидатов партии. Поэтому воспитание кандидатов представляет для нашей парторганизации особенно важное значение.

После пленума горкома ВКП(б), который обсуждал вопрос о росте партии и о воспитании молодых коммунистов, мы стали больше уделять внимания этой важнейшей области партийной работы. Чаще стали созывать кандидатов, беседовать с ними. Более внимательно стали относиться к приему в партию. Однако мы имеем еще много серьезных недостатков в отношении работы с кандидатами.

У нас имеются товарищи, у которых давно истек кандидатский стаж. Например, тт. Ерохин и Туров состоят кандидатами с 1931 года. За эти 9 лет мы не сумели подготовить их к вступлению в члены ВКП(б). Туров (директор клуба) по три месяца не платит членские взносы. «Краткий курс истории ВКП(б)» почти не изучает, до сих пор «сидит» над 2-й главой. Ерохин (угленодача) на производстве работает хорошо, но не работает над собой. В мае этого года он утерял кандидатскую карточку, за что получил строгое партвзыскание.

Основным недостатком в работе по воспитанию кандидатов партии у нас является то, что мы до сих пор ведем работу вообще, а конкретного, индивидуального подхода к каждому товарищу не применяем.

Не мало молодых коммунистов у нас быстро выросли. Вот, например, тов. Алтухов. За последние годы он вырос от чернорабочего до высококвалифицированного работника, сейчас работает заместителем начальника машинного цеха.

Наша парторганизация обязана и она в состоянии в короткий срок устранить имеющиеся недостатки в работе по воспитанию молодых коммунистов.

Выполняя Указы Президиума Верховного Совета СССР и решения июльского Пленума ЦК ВКП(б), наша парторганизация значительно повысила свою активность и роль на производстве. Из 63 коммунистов, работающих на производстве, 52 стахановца.

Не изучают „Краткого курса истории ВКП(б)"

Изучение «Краткого курса истории ВКП(б)» — основная задача каждого коммуниста. Ясно, что в обязанность каждого партийного руководителя входит, прежде всего, организовать марксистско - ленинское воспитание членов и кандидатов партии, изучение ими Краткого курса. А для этого руководитель должен сам учиться, показывать пример в овладении марксистско-ленинской наукой.

Но иной точки зрения держится секретарь парторганизации госбанка тов. Мурашков. Изучение истории ВКП(б) он считает частным делом каждого товарища и вмешиваться в это дело он, как секретарь парторганизации, не желает. Поэтому не случайно в парторганизации госбанка коммунисты к изучению Краткого курса относятся, как к второстепенному делу. Большинство товарищей не ушли дальше 3-й—4-й главы.

Не блещет успехами и сам секретарь тов. Мурашков. По его заявлению он изучает 5-ю главу Краткого курса. Но когда его спросили, каково же основное содержание этой главы, он ровным счетом ничего не мог ответить. Это наталкивает на мысль, что Мурашков и не думал изучать ни 5-ю, ни 4-ю главы Краткого курса.

Не случайно поэтому Мурашков в течение 7 месяцев «планирует» провести теоретическое собеседование по 4-й главе Краткого курса и до сих пор это собеседование не проведено. Ведь для того, чтобы провести теоретическое собеседование нужно готовиться. Но Мурашков готовиться к собеседованию не хочет.

Не организует секретарь и партийно - массовую работу среди коллектива рабочих и служащих госбанка. Отдел агитации и пропаганды горкома ВКП(б) в этом году 6 раз присылал своих лекторов для проведения лекций на различные политические темы для коллектива госбанка. Посещение этих лекций не было как следует организовано, работники госбанка лекции посещали плохо, в том числе и коммунисты.

С такой небольшевистской практикой секретаря парторганизации Мурашкова надо решительно покончить. Каждый коммунист обязан изучать «Краткий курс истории ВКП(б)», повседневно, упорно работать над повышением своего идейно - политического уровня, овладевать большевизмом, неустанно вооружать себя знанием марксистско-ленинской теории.

ВОЛКОВ С., ПОДКАУРОВ А.

Хроника подготовки к призыву

20 сентября откроются двери призывных пунктов. Молодежь Кемерова готовится вступить в ряды славной Рабоче - Крестьянской Красной Армии и Военно - Морского Флота, чтобы честно выполнять почетную обязанность — стать защитниками своего социалистического отечества.

На коксохимическом заводе 95 процентов призывников сдали нормы на оборонные значки. Около 20 человек имеют по три и 10 человек по 4 оборонных значка. Ознакомившись на собрании с приказом Наркома обороны СССР тов. Тимошенко об очередном призыве, призывники взяли на себя обязательства подготовить себе смену на производстве. Готовят себе смену аппаратчик тов. Ахметов, слесари тт. Волков, Некрасов, Сизов, токарь Бобарыкин и др.

* * *

Коллектив механического завода Кузбассугля посылает в этом году в ряды Красной Армии и Военно-Морского Флота лучших своих сынов, из которых около 40 процентов комсомольцев, 45 проц. стахановцев и ударников.

Призывники - комсомольцы показывают подлинный пример социалистического отношения к труду. Сборщик котельного цеха, секретарь заводского комитета ВЛКСМ тов. Крылушкин ежемесячно выполняет производственные задания на 241 проц., токарь-многостаночник тов. Титов — на 267 проц., стахановец котельного цеха Гаврушко, — на 175 проц., слесарь тов. Розмыхов—на 146 проц. Каждый из них имеет по 2 оборонных значка.

* * *

Безаварийной стахановской работой встречают день призыва отдельные призывники завода имени XVIII с'езда ВКП(б). Аппаратчик (цех тов. Федорова) т. Гришуль занял первое место по заводу в соревновании рабочих ведущих профессий. Хорошо работают стахановцы - призывники тт. Деришев и Казаков, Гришаев и Гузенко. У каждого из них на груди по 3 оборонных значка (ГТО, ГСО и ПВХО).

На заводе в числе призывников—38 процентов коммунистов и комсомольцев, 47 чел. стахановцев. Однако оборонная работа здесь не на должной высоте. Более 60 призывников до сих пор не имеют ни одно оборонного значка.

* * *

В тресте № 30 подготовка молодежи к очередному призыву в Красную Армию организована, призывники разбиты по группам. Первая группа занимается в кружке по изучению боевой винтовки, которым руководит тов. Железнов. Кружок занимается ежедневно. Вторая группа призывников занимается в кружке по противовоздушной и химической обороне. Руководит кружком инструктор пожарной охраны тов. Бадин.

ПРИЗЫВ

Утрами туманными осени
Спешите попасть на вокзал,
Где скользкие рельсы разбросаны,
И город их в узел связал.

Не слушать гудки беспокойные
Я вас на вокзал приведу, —
Бойцы, молодые и стройные,
Стоят там в неровном ряду.

Беда ли, что плохо построены?
Научатся.
Рослы, крепки,
Теперь уже—родины воины,
Недавно еще — пареньки

Таких вот с оружием мужества
И ясных, великих идей
Встречала Прибалтика дружески,
Как лучших встречают гостей.

А если незванные сунутся
К полям, городам молодым —
Суров будет шаг этой юности,
Уверен,
непобедим.

Осенними днями неясными
Взлетают птенцы из гнезда.
И дымы отбросивши за спину,
Увозят бойцов поезда.

Вл. КАЧИН.

Призывники готовят себе смену на производстве

На Бугурусланских нефтепромыслах (Чкаловская область) призывники готовят себе достойную смену на производстве. Призывник токарь Фарисеев подготовил ученика Николаева, электросварщик Кривоножкин обучил молодого рабочего Лазарева.

Призывники-комсомольцы механической мастерской конторы бурения организовали четыре краткосрочных школы для подготовки токарей и слесарей. (ТАСС).

ДЕЙСТВЕННОСТЬ БОЛЬШЕВИСТСКОЙ АГИТАЦИИ

Партгруппа ремонтно - механического цеха шахты «Центральная» (парторг тов. Шлюхин) является одной из передовых партгрупп на шахте. Коммунисты этого цеха своей агитационной работой и личным примером мобилизуют весь коллектив рабочих на осуществление Указов Президиума Верховного Совета СССР.

В результате этого, в августе коллектив цеха выполнил производственный план по ремонту шахтового оборудования на 208 проц.

Агитаторы - коммунисты: начальник цеха тов. Ковалев и парторг тов. Шлюхин провели большую работу по укреплению трудовой дисциплины. Они с первых же дней после опубликования нового закона о труде взялись за раз'яснение его среди рабочих, довели его до сознания каждого рабочего.

За два с половиной месяца в цехе нет ни одного прогула и опоздания. Значительно поднялась производственная активность рабочих, повысилось качество изготовляемых деталей.

Токарь тов. Епанешников до выхода нового закона нарезал за смену 60—70 болтов, сейчас он изготовляет до 110 болтов в смену, не имея брака.

Кузнец тов. Игонин в августе выполнил производственное задание на 230 проц. Тов. Игонин старый кадровый рабочий, дисциплинированный коммунист и прекрасный организатор на производстве. Он делится опытом своей работы с молодыми кузнецами, мобилизует их на выполнение Указов.

В ремонтно-механическом цехе повседневно проводятся беседы и читки газет. Агитаторы и беседчики, раз'ясняя Указы о труде и качестве продукции, приводят примеры из жизни и работы своего цеха, рассказывают во что обходится государству недоброкачественная продукция.

Действенная большевистская агитация явилась в ремонтно-механическом цехе огромной силой, она помогла в деле выполнения плана и улучшения качества изготовляемой продукции. Сейчас уже не встретить, чтобы по цеху праздно разгуливали люди, теряя дорогое время. Рабочие находятся у станка полностью 8 часов. Коллектив цеха дружно борется за осуществление Указов о труде и качества продукции неуклонно перестраивая всю работу по-новому.

З. КАЩАВЦЕВ.

В КИРОВСКОМ РАЙОНЕ АНТИРЕЛИГИОЗНАЯ РАБОТА РАЗВАЛЕНА

Антирелигиозная пропаганда в Кировском районе находится на очень низком уровне. Этот важный участок работы по коммунистическому воспитанию трудящихся явно недооценивается.

По району насчитывается около 700 членов союза воинствующих безбожников, но они не работают. Руководства ячейками СВБ со стороны районного совета СВБ совершенно нет, потому, что члены пленума райсовета выбыли из района. Остался один председатель райсовета тов. Шулыгин, который ничего не делает по безбожной работе. Дела райсовета СВБ хранятся у меня.

Я неоднократно обращался в отдел агитации и пропаганды райкома ВКП(б) к тов. Червову, а также к тов. Мякину, но они не принимают никаких мер и организация СВБ продолжает оставаться без всякого руководства.

Надеюсь, что городской комитет ВКП(б), а также горсовет СВБ обратят внимание на это недопустимое положение и примут соответствующие меры по налаживанию антирелигиозной работы в нашем районе.

ШМАКОВ.

АРМИЯ И НАРОД

По тракту, густо заросшему старыми, ветвистыми березами, идут войска. Тянутся зеленые, под цвет травы, орудия, гудят тракторы, скрипят повозки. Колонны вооруженных бойцов заняли все дороги. На касках — звезды, за плечами—винтовки. А кругом поля, изрезанные межами, похожие на лоскутные одеяла. Сады подходят к дороге, манят своей тенью. Штыки бойцов цепляются за ветви, обремененные плодами.

Навстречу войскам по обочинам дорог бредут польские солдаты в зеленых длиннополых шинелях, небритые, изможденные. Но сколько счастья в их горящих глазах, на их утомленных лицах. Иногда солдат останавливают, спрашивают, куда они идут. И всюду слышится один ответ:

—Домой! На землю...

Порой солдаты наивно просят взять их с собой, принять в Красную Армию. За двадцать лет много в них накипело горя, ненависти, и хочется свинцом, прикладом выплеснуть эту ненависть в лицо извечным врагам — польским панам. Но солдатам без обиды отказывают, и они идут дальше в свои деревни, к семьям.

Свободно идущие солдаты, нетронутые сады, невытоптанные пашни, крестьяне у околиц, встречающие бойцов хлебом и солью, сломали обычное представление о войне, несущей ужас, бедствие. Это была война без разрушений, война созидающая, а не уничтожающая. Социалистическая армия несла народу не горе, а счастье, радость.

И в то же время кулаки, осадники, жандармы — все, кому дорог был панский строй, уходили в леса, в банды. Под Гродно, у Скиделя, в Августовских лесах сопротивлялись они свирепо, жестоко. Но затихали пулеметные очереди, грохот разрывов, и красные бойцы становились агитаторами. Это была война, где залпы сменялись восторженными аплодисментами, орудийная канонада — многолюдными митингами. Митинги возникали стихийно, и ораторами были рядовые бойцы.

...Местечко Гольшаны. Ветхие кровли, тесные улицы. На улицах толпы — ждут прихода красных бойцов. Местечко — что потревоженный улей. И старые и молодые высыпали встречать Красную Армию.

—Идут! Идут! — раздались голоса. Люди повернули головы, бросились вперед. По улице пронеслись две танкетки, развернулись и так же стремительно исчезли, оставляя после себя только клубы пыли.

А потом, следом за танкистами-разведчиками, потянулись войска: взвод за взводом, рота за ротой. Танкисты остановили на площади машины, откинули люки. Их окружили. Десятки рук тянулись к людям, затянутым в комбинезоны. Женщины поднимали детей, девушки бросали полевые цветы. Сквозь толпу к танкистам пробрались двое крестьян. Они подошли к командиру, протянули ему сложенный вчетверо листок бумаги.

— Вот написали письмо, да не знаем, как отправить, — проговорил один из них. — От всего сердца писали...

На листке бумаги неровными каракулями было написано:

«В Кремль, до товарища Сталина.

Хлеборобы местечка Гольшаны приветствуют Вас. Пусть звезды Кремля вечно светят над нами. Спасибо Красной Армии, которая вызволила нас из тяжкой неволи.

Крестьяне местечка Гольшаны...»

Весь лист был исчерчен подписями, а кое где вместо подписи стояли кресты, поставленные неграмотными.

На всех перекрестках толпились люди, окружившие бойцов. Расспрашивали о советской жизни, говорили сами.

Новые и новые колонны войск пересекали Гольшаны. Во главе части шел капитан. Проходя мимо группы людей, впереди которой стоял дряхлый седовласый старик, одетый в рубище, он отдал честь. Старик растерянно посмотрел на «офицера». Как же так — такой большой начальник и козыряет ему — нищему батраку. Старик сорвался с места, нагнал капитана и безмолвно пожал ему руку.

Исчезли уже из вида передние шеренги бойцов, а старик все смотрел туда, в даль, где за поворотом улицы шагал советский командир.

...И днем и ночью шли красные бойцы от села к селу, от города к городу, короткими решительными ударами опрокидывая врага.

За городом Лида разведчики-танкисты внезапно наткнулись на польский кавалерийский отряд в 200 сабель. Офицеры скомандовали приготовиться к бою. Командир советской машины вышел из танка и зычно крикнул:

...Кто будет стрелять в нас, тот за панов, за шляхту. Переходите к нам.

И произошло невероятное. Не раздалось ни одного выстрела. Кавалеристы разоружили и арестовали офицеров, а сами сдались танкистам.

Всюду по деревням и селам, как только доходила весть о приближении Красной Армии, народ поднимался против своих угнетателей. Крестьяне разоружали жандармов, рабочие создавали отряды милиции, принимали на себя охрану революционного порядка. Угнетенные, обездоленные люди становились полновластными хозяевами. В селении Верцелишки батрак Петр Кирко, возглавивший партизан, после захвата власти прежде всего отдал приказ об охране народного имущества — помещичьих построек, леса, сельскохозяйственных машин, имущества бежавших осадников.

...И когда пришла победа, когда Красная Армия навсегда освободила единокровных братьев от гнета, когда восторжествовала историческая справедливость, свободный народ стал мирно трудиться на свободной земле, прославляя меч, который в руках советского воина несет обездоленным счастье.

Юр. КОРОЛЬКОВ.

Проверяем исполнение Указов Президиума Верховного Совета СССР от 26 июня и 10 июля

ЗА ЖЕЛЕЗНУЮ ДИСЦИПЛИНУ ТРУДА

Прошло два с половиной месяца после издания Указа Президиума Верховного Совета СССР о переходе на восьмичасовой рабочий день, семидневную неделю и о запрещении самовольного ухода рабочих и служащих с предприятий и учреждений. За это время во всех звеньях нашего производства заметно укрепилась производственная дисциплина.

После выхода в свет Указа от 26 июня, заводской комитет сразу же собрал совещание профсоюзного актива, где были обсуждены решения IX пленума ВЦСПС и намечены мероприятия по реализации Указа. Основной упор здесь был взят на то, чтобы довести до сознания каждого работника смысл нового трудового закона и мобилизовать всех честных и добросовестных работников на борьбу с дезорганизаторами производства. В цехах силами профсоюзного актива были проведены беседы на тему о значении Указа. Нарушители производственной дисциплины обсуждались на собрании членов профсоюза. Эти собрания имели большое воспитательное значение, служили большой предупреждающей мерой.

Большую массово - политическую работу в тепловой лаборатории ведет профорг тов. Жерновенко. Он организовал в цехе социалистическое соревнование, проверку социалистических обязательств. В итоге коллектив тепловой лаборатории сейчас занимает второе место в соревновании среди энергетиков. С 15 августа здесь прогулов и опозданий нет, до этого был один прогул.

Активно работает и профсоюзный комитет механического цеха, где председателем тов. Пархоменко. Каждый случай нарушения производственной дисциплины широко обсуждается на цеховом собрании. С 26 августа в цехе не было нарушений производственной дисциплины. Резко сократился брак в работе. Если в июле в цехе насчитывалось 12 случаев брака, то в августе только 4, а в сентябре не было еще ни одного случая.

Хорошо также работает цеховой комитет углеподачи, где председателем тов. Суслов. Этот цех в течение 11 месяцев держит переходящее красное знамя электростанции. Активное участие в профсоюзной работе здесь принимает начальник цеха тов. Переперко.

Однажды 8 человек рабочих конного двора вышли на свои рабочие места с опозданием. Присмотрелись ближе, заметили еще ряд недостатков. Табельная доска не закрывалась, до 29 рабочих не снимали свои номерки, массово-политическая работа также не проводилась. После этого на конном дворе было проведено профсоюзное собрание, где были вскрыты все недостатки и сейчас они устранены.

В управлении капитального строительства плохо обстояло дело с выдачей нарядов, а также допускались частые простои рабочих. По инициативе завкома была организована комиссия, которая изучила этот вопрос. От администрации потребовали ликвидации безнарядной работы и простоев. Сейчас эти недостатки в основном изжиты.

За последние два месяца завком проконтролировал работу отдела капитального строительства, отдела снабжения и машинного цеха. Кроме этого во всех цехах проведены производственные совещания о ходе реализации Указа от 26 июня.

Сейчас основной и главной задачей в работе заводского комитета и всего профсоюзного актива является мобилизация всего коллектива энергетиков на борьбу за выполнение Указа от 26 июня. Добиться прекращения прогулов и опозданий, шире развернуть социалистическое соревнование за безаварийную и экономичную работу электростанции, обеспечить выполнение социалистического обязательства энергетиков — выполнить задание по выработке электроэнергии к 15 декабря, сэкономить в четвертом квартале не менее 5 тысяч тонн условного топлива — вот задачи, над разрешением которых работает сейчас профсоюзная организация.

А. АХМЕТЗЯНОВ,
председатель завкома энергокомбината.

Когда достроят лабораторию?

Выпуск бракованной продукции из участке, где начальником тов. Шиков, явление обыденное. Причины появления брака кроются в том, что на участке нет контроля за технологическим процессом производства, а контроля нет потому что нет лаборатории.

Лаборатория должна быть выстроена еще в марте текущего года. Однако руководители первой стройконторы тов. Румянцев и Затоковой оттягивают срок пуска этого важнейшего об'екта. При этом бездельничает и начальник управления капитального строительства Ананьин. Он не требует от строителей своевременного выполнения заказов. Хуже того, Ананьин сам помогает строителям затянуть пуск лаборатории. Так, например, он еще до сих пор не дал им заказ на покрытие столов метлахскими плитками. Работник управления капитального строительства тов. Белецкая приостановила часть работ по оборудованию помещения «из-за отсутствия чертежей».

6 августа руководители первой стройконторы с помощью руководителей УКС'а попытались недостроенный об'ект сдать в эксплоатацию. Однако это не удалось. Им предложили в трехдневный срок ликвидировать все недоделки.

После этого прошло больше месяца, но до сих пор недоделки в лаборатории не устранены. Лаборатория не сдана в эксплоатацию. На правобережном комбинате все понимают прекрасно, что лаборатория нужна, как воздух. Но, к сожалению, здесь нет никого из тех, кто мог бы заставить Румянцева и Ананьева достроить об'ект.

Н. КЛЮЧНИКОВ.

Комсоды должны работать лучше

На предприятиях и в учреждениях Кемерова насчитывается 240 комсодов, об'единяющих 917 членов. Многие из них проявляют инициативу в работе. К таким, прежде всего, относятся комсоды ГРЭС (председатель т. Кокшаров), мехзавода—(председатель тов. Смоленцев), горбольницы (председатель т. Илларионова) и ряд других, ведущие работу на протяжении ряда лет, накопившие большой опыт в организации общественной помощи финорганам. Мы имеем и молодые комиссии содействия, которые хорошо провели подписку на Заем Третьей Пятилетки (выпуск 3-го года). Комсод учебно - производственного комбината (председатель тов. Розин) за образцовое размещение займа на городском финансовом слете получил переходящее красное знамя горкома ВКП(б) и горисполкома.

Однако в работе наших комсодов, даже выше перечисленных, все еще имеются серьезные недостатки. Крупнейшим из них является то, что они не работают повседневно. Началась кампания по займу,—проведут ее, а потом работа ослабевает или совсем замирает. В прошлом году подписка на заем против первоначальной снизилась почти на 13 процентов. Так оно получается и в нынешнем году. Целый ряд комсодов не сумели закрепить подписку, а работой сберегательных касс, привлечением вкладов почти совсем не занимаются. За один только август комсод завода им. XVIII с'езда ВКП(б) (председатель т. Гурков) растерял подписки на 6,9 тыс. руб. Там же сберегательная касса № 3 проваливает выполнение плана по вкладам — отлив за квартал составляет 38,5 тыс. руб. Комсод ни разу не собирался, работу сберкассы он не контролирует и ничего не делает по привлечению вкладов. Не лучше обстоит дело и на коксохимзаводе (председатель комсода тов Списарев). Здесь растеряли подписки на 12 с лишним тысяч рублей, Комсоды Кировского района растеряли за один месяц свыше 40 тыс. руб. подписки. Платежи по займу управление комбината систематически задерживает. В частности оно еще не расчиталось за II половину августа более чем на 40 тысяч рублей.

Задерживают перечисление взносов и целый ряд других предприятий. Мы не имеем перечислений взносов за вторую половину августа, свыше чем на 100 тысяч рублей. А сроки уже все истекли. Взять хотя бы транспортный отдел треста № 30. Он не перечислил 7 тысяч рублей, а его отдел снабжения — 3 тыс. рублей. Швейфабрика не перечислила 27 тыс. руб. Пищепром — 2,2 тыс. руб. Все это происходит потому, что руководители некоторых предприятий проявляют беспечность в этом деле, а комсоды не следят за своевременным расчетом с подписчиками.

Непосредственное руководство работой комсода должно осуществляться фабрично - заводскими местными комитетами и партийными организациями. Они должны всемерно активизировать работу комсодов. Боевая задача комсодов—это закрепить подписку, ни в коем случае не допускать снижения суммы подписки. Комсоды должны построить работу так, чтобы все вновь поступающие на работу рабочие и служащие имели возможность оформить подписку на новом месте работы немедленно.

Городской комсод тоже значительно ослабил работу, намеченный план мероприятий не выполняет. Председатель его тов. Запорожченко и заместитель тов. Кокшаров после реализации займа не провели ни одного совещания ни с комсодами, ни с бухгалтерами предприятий, ни с финансовым активом. Нам нужна образцовая, четкая работа комсодов и пора за это по-большевистски бороться.

М. ГОРБУНКОВ.

На снимке: Допризывник электросварщик шахты „Северная" комсомолец тов. В. Оленев. В практике его работы не было случаев брака. Он производит сварку горного оборудования прочно и доброкачественно.
Фото Г. Носковец.

Больше внимания физкультурной работе

Физкультура в нашей стране является неот'емлемой частью коммунистического воспитания. Физкультура стала подлинно государственным делом, одним из основных средств укрепления здоровья трудящихся.

Кемеровская физкультурная организация за 1940 год имеет ряд достижений в своей работе. У нас насчитывается 3.415 человек физкультурников, которые занимаются в различных секциях. Лучших спортивных достижений в этом году добились команды обществ «Спартак» и «Динамо».

Нужно отметить, что в физкультурной работе имеется ряд существенных недостатков. По подготовке значкистов ГТО 1-й ступени по городу план выполнен только на 20 проц., а по ГТО 2 ступени и БГТО еще хуже. В соревновании по всем видам спорта в этом году принимают участие лишь два общества: «Динамо» и «Спартак». Частично принимали участие общества завода им. XVIII с'езда ВКП(б), «Угольщик», «Патриот», «Учитель» и «Комбинат», а такие общества как «Рот-фронт», «Медик», «Пищевик», «Старт Востока», «Буревестник», «Строитель Востока», «Восход», «КИМ», «Большевик» и «Молния» — совершенно не принимали участия ни в одном мероприятии. В таком же состоянии учебные заведения и школы. Перестройкой работы физкультурные организации не занимались. Даже в таких обществах, как «Динамо», «Спартак» учебно - секционная работа все еще находится на низком уровне.

Очень слаб рост физкультурных организаций. Широкий общественный актив к работе в обществах не привлечен. В этом вопросе пока ограничились лишь сокращением платного аппарата. Спортивные сооружения в заброшенном состоянии. Кемерово не имеет ни одного спортзала, а имеющиеся физкультурные комнаты и спортплощадки при школах и техникумах не оборудованы. Стадион завода имени XVIII с'езда ВКП(б) влачит жалкое существование.

Большая текучесть физкультурных кадров. За 1940 год 30 процентов совершенно ушли с физкультурной работы, 50 проц. переброшены из одной организации в другую и только 20 проц. работают на прежних местах. Условий для работы не создается, ряд руководителей комсомольских и профсоюзных организаций по сей день смотрят на физкультурную работу, как на второстепенное дело. Пора от этой негодной традиции отказаться. Нужно понять, что физкультурная работа — большая и ответственная, государственной важности работа.

Комсомольские организации должны быть застрельщиками физкультурной работы в городе. Однако, военно - физкультурная комиссия горкома ВЛКСМ (председатель тов. Друшляк) за 2 месяца ни разу не собиралась. Горком ВЛКСМ слабо занимается вопросами физкультуры.

Наступил период подготовки к зиме. В этот подготовительный период нужно проделать большую работу: укрепить организационно спортобщества, навести большевистский порядок в собственном хозяйстве обществ и физкультурных коллективов, организационно оформить спортсекции, подготовить общественный актив, спланировать всю работу на 1941 год и т. д. Для этого необходимо провести отчетно - выборные собрания по обществам и физкультурным коллективам, провести собрание физкультурного актива города с отчетом горкома физкультуры и спорта. Необходимо развернуть большую работу по подготовке значкистов ГТО и БГТО.

Нет сомнения, что VIII городская конференция ВЛКСМ развернет большевистскую критику состояния физкультурной работы и наметит мероприятия, направленные на коренное улучшение физкультурной работы в ближайшее время.

При повседневном руководстве и помощи физкультурные организации могут и должны встать в число передовых организаций в области.

А. ПУЗЫРЕВ.

По следам наших выступлений

„Факты не подтвердились"

В статье «Факты не подтвердились» («Кузбасс» за 25 августа) и в сообщении «по следам неопубликованных писем» под заголовком «Покровители пьяниц перед судом» («Кузбасс» за 5 сентября) сообщалось о пьянстве мастеров геологоразведочного цеха Панина и Гаврилова, о покровительстве этим пьяницам со стороны нач. цеха Субботина и о попытке со стороны главного геолога треста Кемеровоуголь Иванова скрыть прогульщиков.

На-днях дело о прогульщиках и их покровителях разбиралось в нарсуде Рудничного района.

Решением суда старший мастер геологоразведочного цеха Панин приговорен к 6 месяцам исправительно-трудовых работ с вычетом из зарплаты 20 процентов, а сменный мастер Гаврилов — к 4 месяцам исправительно - трудовых работ с вычетом из зарплаты 20 проц.

За покровительство прогульщикам нач. геолого-разведочного цеха Субботин приговорен нарсудом к 1 году исправительно - трудовых работ с вычетом из зарплаты 25 процентов.

За попытку скрыть имевшие место факты прогула, главный геолог треста Кемеровоуголь Иванов осужден на 6 месяцев исправительно-трудовых работ с вычетом из зарплаты 20 проц.

Образцово подготовить предприятия к зиме

Приближается зима. Заводы, шахты, электростанции, транспорт готовятся к работе в зимние месяцы. Большевистские командиры предприятий хорошо знают, что руководить — это значит предвидеть, загодя подготовить фабрику, завод, шахту к бесперебойной работе в зимних условиях.

Большевик - хозяйственник должен заблаговременно принимать нужные меры к тому, чтобы предприятие вступило в зиму во всеоружии. Он обязан неукоснительно следить за тем, чтобы установленные для руководимого им предприятия нормы запасов топлива, сырья, материалов не снижались, чтобы внутризаводской транспорт был полностью подготовлен, чтобы необходимый ремонт был закончен во-время.

Наибольшую ответственность перед страной несут за своевременную подготовку к зиме решающие отрасли нашего народного хозяйства — металлургия, угольная и железорудная промышленность, транспорт, электростанции. От них зависит равномерная работа всей советской промышленности, нормальное биение пульса хозяйственной жизни страны.

Общеизвестно, какое исключительно большое значение для нашего хозяйства имеет работа угольных шахт. Социалистическому государству нужно много угля, чтобы удовлетворить все возрастающие потребности индустрии, транспорта, городов в топливе. Буквально каждая минута работы угольщиков должна быть использована с максимальной производительностью. Надо уже сейчас тщательно проверить, все ли сделано на шахтах для нормальной работы зимой. Уроки прошлой зимы, когда на ряде шахт из-за морозов падала добыча угля, должны быть учтены всеми командирами угольной промышленности. Шахты Уральского треста «Кизелуголь» во время прошлогодних морозов снизили среднесуточную добычу угля с 12.972 тонн в декабре 1939 года до 10.626 тонн в январе, а в отдельные дни она уменьшалась до 7.665 тонн. Многие руководители шахт этого треста проявили полную беззаботность. Зима застала их врасплох. Не были проведены самые элементарные мероприятия. Шахтные стволы не отеплили, запасных угольных складов достаточной емкости, нужных на случай задержек подачи подвижного состава, не устроили, под'ездные пути на поверхности не подготовили. В результате, когда ударили морозы, в ряде мест шахтные стволы замерзли (шахта № 24, «Пионер», «Октябренок» и др.), а из-за неисправности под'ездных путей и связанных с этим многочасовых простоев электровозов уголь и порода смерзались в вагончиках в плотную массу.

Подобные факты наблюдались и на некоторых шахтах и в других бассейнах. Работники угольной промышленности не имеют права допускать повторения прошлогодних ошибок. Они обязаны энергичнее, чем сейчас, развернуть подготовку шахт к зиме.

От правильной подготовки к работе в зимних условиях зависит успех социалистического соревнования, получившего широкое развитие на предприятиях черной металлургии и угольной промышленности, в частности соревнования Донбасса и Криворожья. На металлургических заводах необходимо создать запасы топлива и сырья в установленных для них размерах. Эти запасы ни в коем случае не могут снижаться. В ряде мест об этом забывают. Например, на металлургическом заводе имени Сталина (Донбасс) после постановления СНК СССР и ЦК ВКП(б) о работе черной металлургии взялись, было, за дело с должной энергией. В короткий срок здесь создали нужные запасы. Но вскоре работу ослабили, и в августе нормы запасов известняка снизились почти на две тысячи тонн, а железной руды—на 10 тысяч тонн. На ворошиловском металлургическом заводе имени Ворошилова запаздывают с подготовкой копрового цеха к зиме, хотя он имеет решающее значение для успешной работы основных цехов завода. На всех металлургических предприятиях в доменных, мартеновских, прокатных цехах расположена густая сеть подводящих труб для газа, нефти, воды. Расстройство зимой хотя бы одного незначительного звена в этой сложной системе часто приводит к серьезным авариям, а следовательно, и к снижению выпуска металла.

Поэтому необходимо сейчас, до наступления холодов, тщательно утеплить эту сеть, отремонтировать цеховые помещения. Особое внимание следует обратить на то, чтобы привести в порядок внутризаводской транспорт, который на ряде предприятий находится в запущенном состоянии.

Тщательную подготовку к зиме предстоит провести на железных дорогах. На ряде дорог руководители не извлекли уроков из опыта прошлогодней зимы и плохо готовятся к предстоящей. На Северной дороге в прошлом году первые же морозы серьезно расстроили движение, потому что не был как следует подготовлен паровозный парк. В одном депо Вологда 43 паровоза так плохо подготовили к работе, что котлы их давали течь. Не торопятся на дороге и сейчас с подготовкой к зиме. В конце августа в том же депо Вологда к ремонту отопительной системы и оборудования еще не приступали. Здесь, а также в депо Буй и Данилов не начали еще ремонта поворотных кругов, угольных эстокад. На угольных складах этих депо не отремонтированы настилы. Это ставит под угрозу накопление необходимых запасов угля. Плохо ведутся на Северной дороге и работы по ремонту системы водоснабжения.

Не лучше обстоит дело на Московско-Донбасской дороге. Подготовка путевого хозяйства — обязательное условие бесперебойной работы железнодорожного транспорта в зимние месяцы. Плохо огражденные перегоны и выемки, плохо укрепленные щиты — все это грозит снежными заносами после первой же метели. Между тем из 500 тысяч рублей, отпущенных НКПС на подготовку путевого хозяйства этой дороги, к концу августа было израсходовано только 38 тысяч рублей. Из нужных 45 тысяч щитов к средине августа изготовили только 630.

Решающей задачей наших электростанций является создание на зиму достаточных запасов топлива. У Наркомата электростанций есть для этого все возможности, которые должны быть использованы в полной мере. Одновременно серьезнейшее внимание следует уделить топливному хозяйству электростанций. Пора, наконец, прекратить недопустимые перехоги и чрезмерно большую трату топлива и энергии на собственные нужды. Работники электростанций должны понять, что страна требует от них четкой, безаварийной, планомерной работы в течение круглого года и особенно в период осенне - зимнего максимума. Только приведя в порядок хозяйство станций, экономя каждую тонну топлива и каждый киловатт электроэнергии, работники электростанций сумеют в предстоящий зимний период удовлетворить возросшие потребности народного хозяйства. Промышленным предприятиям в свою очередь необходимо навести образцовый порядок в своем силовом хозяйстве, строжайше экономить электроэнергию, ликвидировать все еще наблюдающееся недопустимое ее расточительство.

Предприятиям легкой промышленности и прежде всего текстильным фабрикам предстоит немедленно форсировать сушку и вывозку заготовленного торфа. До сих пор эта работа идет недопустимо медленно. Наркомат текстильной промышленности СССР обязан усиленно заняться вопросами транспортировки торфа с болот на предприятия. И здесь надо учесть уроки прошлой зимы. Известно, что некоторые текстильные фабрики Кинешмы (Ивановская область) в зимние месяцы 1939-1940 г. работали с перебоями из-за отсутствия топлива. А в тоже время, в десяти километрах от фабрик, на их же торфяных разработках, лежали запасы торфа. Предприятия не могли использовать этот торф вследствие исключительно скверной его транспортировки.

Указы Президиума Верховного Совета СССР от 26 июня и 10 июля создали чрезвычайно благоприятные условия для дальнейшего под'ема всего народного хозяйства. Задача каждого руководителя — полновластного командира производства заключается сейчас в том, чтобы ответственно, по-хозяйски рачительно и экономно, заглядывая вперед, руководить тем участком хозяйства, который ему доверило социалистическое государство, добиваться максимальной выработки продукции высокого качества.

Образцово подготовить предприятия к работе зимой — значит обеспечить бесперебойный выпуск продукции, безусловное выполнение государственных планов, укрепить и еще больше усилить экономическую и оборонную мощь нашей родины.

(Передовая «Правды» за 13 сентября 1940 г.).

НОВЕЙШИЕ ДОСТИЖЕНИЯ СОВЕТСКОЙ ГЕОГРАФИИ

На географической карте СССР до недавнего времени еще было много белых пятен. Отдельные обширные территории нашей страны были изучены крайне незначительно. Перед советской географией встала серьезная задача широкого географического изучения страны. Эта работа получила большой размах.

В этой статье мы коснемся лишь некоторых из последних достижений советской географии.

Особенно много внимания было уделено изучению географии Северного Ледовитого океана и Советской Арктики. В результате дрейфа станции «Северный полюс» на дрейфующей льдине и ледокола «Седов», а также ряда других исследований удалось разрешить основные проблемы географии Северного Ледовитого океана. Теперь мы знаем, что в западной половине Полярного бассейна господствует мощное поверхностное течение в сторону Атлантического океана. В остальных же исследованных частях Ледовитого океана, за исключением западных окраин Европы и района, прилегающего к Берингову проливу, такие поверхностные течения отсутствуют. Льды здесь дрейфуют исключительно под влиянием ветров, испытывая, конечно, соответствующее отклонение, вызванное влиянием вращения земли вокруг своей оси.

Проникающее в Полярный бассейн на некоторой глубине относительно теплое и соленое течение, идущее из Атлантического океана, как установлено, достигает района Северного полюса и сохраняет здесь значительную мощность.

Вместе с тем выяснилось, что значительное число как микроскопических, так и более крупных организмов проникает до района самого полюса, что раньше считалось невероятным.

Ликвидирована и еще одна ложная теория — теория резкого преобладания в районе Северного полюса высокого барометрического давления. Оказалось, что в высоких широтах Полярного бассейна циклонические движения атмосферы почти так же часты, как и в умеренном поясе. Последнее открытие имеет выдающееся значение для правильного понимания климатических процессов в Арктике.

Экспедициями Главного управления Северного морского пути и Арктического института открыто большое количество новых островов на севере Карского моря. Местонахождение некоторых из них было заранее предсказано на основании характера и направления движения морских льдов.

В 1936 году было документально установлено исчезновение острова Васильевского в архипелаге Новосибирских островов. Остров этот был заснят на карту в 1912 году и, очевидно, состоял главным образом из ископаемых льдов, широко распространенных на некоторых Новосибирских островах. Льды, слагавшие остров Васильевский, растаяли в связи с наступившим за последние 20 лет значительным потеплением Арктики, и остров исчез в морской пучине. Ликвидирована и легенда о существовании земли Санникова и земли Андреева: этих островов не оказалось.

Громадны успехи в изучении крупных островов Советской Арктики — архипелага Новосибирского, Новой земли, Земли Франца-Иосифа. Особенно трудны были исследования Северной земли, куда ранее ни разу не ступала нога человека. Экспедиция советских геологов засняла Северную землю на карту, дала первые представления о геологической структуре архипелага и о формах и характере его оледенения, которое оказалось меньше, чем это можно было ожидать.

Из островов, лежащих далее на восток, подробно изучен остров Врангеля. Несмотря на наличие высот, превышающих тысячу метров, здесь не оказалось даже намека на современное оледенение. Самое замечательное, однако, то, что здесь отсутствуют следы и древнего оледенения. Вместе с тем обнаружены веские доказательства того, что остров Врангеля является остатком обширной суши, еще сравнительно недавно составлявшей часть азиатского материка. Очевидно, в этой части материка в ледниковую эпоху господствовал настолько сухой континентальный климат, что оледенение не могло развиться. Состав флоры острова Врангеля доказывает, что в ледниковую эпоху он летом освобождался из-под снегового покрова.

На континенте Азии много нового дало изучение его крайнего северо-востока. О строении поверхности отдельных частей этих районов мы знали очень мало. Сейчас на картах этих территорий появилось немало новых хребтов и нагорий, иногда, как выяснено, сказочно богатых полезными ископаемыми. Чрезвычайно своеобразно оказалось и строение горного рельефа. Большинство складчатых горных хребтов представляет собою окраины обширных нагорий, тоже складчатых по своей структуре, но сильно сглаженных на поверхности.

Исследования советского периода внесли полную ясность и в спорные ранее вопросы о размерах и характере древнего оледенения северо-востока Азии.

Выяснилось, что здесь, в горах и на нагорьях, оледенение было развито, но климат был слишком сух и континентален, чтобы позволить ледникам заполнять обширные низменные впадины, прилегающие к горам. Однако в этих впадинах снег в ледниковые периоды местами тоже накапливался, сохраняясь и летом. Постепенно он превращался в скопления неподвижного фирнового льда, т. е. продолжительное время пролежавшего и смерзшегося снега. Эти фирновые скопления во многих местах оказались прикрытыми суглинистым наносом талых вод, который был захвачен вечной мерзлотой и прикрыл собой льды, сохранив их ввиде так называемого каменного льда. В ледниковую эпоху часть низменностей была свободна от льдов. Поэтому здесь могли существовать растения и животные, хорошо приспособившиеся к суровому климату. После ледниковой эпохи эти животные и растения распространились по современной тундровой зоне.

Обратимся теперь к крайнему югу Союза—к Советской Средней Азии. И здесь географическое познание страны сделало большие успехи. В горных районах Средней Азии открыто много новых ледников; режим некоторых из них детально изучается. Открыта высочайшая вершина Союза — пик Сталина — высотой в 7495 метров. Впервые изучены строение поверхности, образование пород и геология многих районов Памира, до того почти неизвестных.

Еще поразительнее результаты исследований советского периода в обширных среднеазиатских пустынях. Эти пустыни, в первую очередь Каракумы, привлекли к себе громадное внимание, так как с их изучением связана труднейшая, но и увлекательнейшая проблема их освоения.

В результате большой работы все наши представления об этих пустынях вкорне изменились. Обычно принято представлять себе, что пустыни лишены воды, и поэтому роль воды в пустынном ландшафте ничтожна. Однако это не так. Выяснилось, что обширные, находящиеся здесь пески принесены сюда реками, стекающими (и ранее стекавшими) с соседних гор. Всюду, где ветер достаточно силен, рельеф песчанных пустынь, некогда созданный реками, перестроился на эоловый (ветровой). Если в песчаной пустыне современный рельеф является в основном детищем ветра, то в пустынях других типов основным рельефообразующим фактором является как поверхностный, так и карстовый (подземный) размыв текущими водами; атмосферные осадки, хотя и в небольшом количестве, выпадают здесь ежегодно.

Исследования последних двух десятилетий убедили нас также в том, что свыше 85 проц. песчаных пустынь покрыто растительностью и представляют собой хорошие пастбищные угодья, по крайней мере для менее требовательных к пище пород скота. Аналогично, как оказалось, дело обстоит и с грунтовыми водами.

В большей части пустынь Средней Азии (особенно в песчаных) грунтовые воды имеются почти всюду, но они содержат настолько много солей, что негодны для употребления. Там, где пресную воду нельзя получить ни посредством артезианских скважин, ни путем проведения каналов, отводящих воду от рек, текущих с гор, проблема пресной воды стояла весьма остро.

В прошлом году Институту географии Академии Наук удалось найти простой способ получения пресной воды. Для этого соленая вода при помощи ветряного двигателя поднимается зимой из колодцев на специально устроенные площадки, где она ночью замерзает и превращается в соленый лед. Жидкий соленый рассол спускают с площадки. Оставшийся лед под лучами дневного солнца начинает подтаивать. Первые порции воды получаются солоноватые, их тоже сбрасывают. Остальной лед, тая, дает хорошую пресную воду. Воду эту в зимние месяцы нужно заготовить на весь год. Конечно, этот метод применим лишь там, где хотя бы 4 месяца в году температура падает ниже 0°.

Академик А. ГРИГОРЬЕВ.

Москва.

Сортавала—старинный карельский город. Одной из его достопримечательностей является памятник Вяйнемейнену—герою карело-финского народного эпоса „Калевалы". „Старый верный Вяйнемейнен" изображен на памятнике играющим на кантеле. На снимке: памятник Вяйнемейнену в Сортавале. Фотоклише ТАСС.

АНГЛО-ГЕРМАНСКАЯ ВОЙНА

По сообщению верховного командования германской армии, английским самолетам, летавшим ночью 13 сентября над северными и западными районами Германии, удалось сбросить бомбы лишь на населенные пункты и одну из деревень, причинив им незначительные повреждения.

В ночь на 13 сентября германские самолеты снова бомбардировали портовые сооружения и доки Лондона и Ливерпуля. Отмечены новые пожары и взрывы.

Как сообщает германское информационное бюро, германские разведывательные самолеты установили, что некоторые районы Лондона сейчас невозможно узнать. Сброшенные германскими самолетами бомбы, неслыханной до сих пор пробойной разрушительной силы, причинили огромный ущерб нефтехранилищам, промышленным предприятиям и холодильникам по обеим сторонам Темзы.

По английским сообщениям, во время налетов германской авиации на Лондон 12 сентября было убито 165 человек, ранено 420 человек. Заградительный огонь зенитной артиллерии в ночь на 13 сентября помешал крупным соединениям германских самолетов достигнуть центральной части Лондона и вынудил их сбросить бомбы на предместье города.

Корреспонденты американских газет указывают, что английские зенитные орудия использовали новые приспособления, определяющие звуки приближения самолетов противника и автоматически нацеливающие орудия на эти самолеты. В ночь на 12 сентября английские зенитные орудия выпустили 500 тысяч снарядов.

Крупные силы английской бомбардировочной авиации продолжали бомбардировать военные об'екты противника. Были совершены налеты на железнодорожные станции, товарные склады и места сосредоточения неприятельских барж, на аэродромы Германии и Голландии.

ВЫСТУПЛЕНИЕ ЧЕРЧИЛЛЯ

11 сентября с речью по радио выступил английский премьер - министр Черчилль. В своей речи он сказал, что немцы ведут широкую подготовку к вторжению в Англию. В германских, голландских, бельгийских, французских гаванях на всем протяжении от Гамбурга до Бреста сосредоточено большое количество германских судов. Германские войска ожидают приказ вступить на борт этих судов.

Мы, сказал Черчилль, не можем сказать, когда будет предпринята попытка высадить войска на наше побережье. Однако никто не должен забывать о том, что широкое вторжение может быть начато в любое время в Англии, Шотландии, Ирландии или одновременно во всех трех странах.

Вооруженные силы Англии, заявил Черчилль, готовы встретить противника в воздухе, на море и на суше. В настоящее время Англия имеет авиацию, по численности большую, чем когда либо раньше. Побережье хорошо укреплено. Помимо регулярной армии, имеется полтора миллиона вооруженных лиц, входящих в состав охраны.

В заключение Черчилль выразил уверенность, что, несмотря на разрушения воздушных бомбардировок, Англия сумеет добиться окончательной победы.

(ТАСС).

ГЕРМАНСКИЕ ГАЗЕТЫ О ПОЛОЖЕНИИ В ЛОНДОНЕ

Германская печать заполнена сообщениями о разрушительной бомбардировке Лондона германской авиацией. Газеты указывают, что нормальная жизнь многомиллионного города нарушена.

Газета «Берлинер берзенцейтунг» пишет, что Лондон горит, окутан дымом. Лондонские власти обратились к населению с призывом тщательно экономить воду. Некоторые дома лишены газа. 11 сентября германская авиация сбросила большое количество зажигательных бомб на склады муки, сахара и других продовольственных товаров. В результате возникшего пожара склады уничтожены. Снабжение многомиллионного города затруднено, транспорт, дороги перегружены, некоторые из улиц разрушены. В некоторых районах города ощущается недостаток товаров продовольствия.

(ТАСС).

Положение во французском Индо-Китае

Американское агентство Юнайтед Пресс передает, что японцы перебросили войска численностью в 4 тысячи человек из Лончжоу (юго-западная часть Гуанси) к границе французского Индо-Китая.

Далее агентство указывает, что переговоры между японцами и властями французского Индо-Китая фактически прерваны. Японцы повидимому ожидают инструкций из Токио.

* * *

Представитель военного совета Китая заявил, что власти французского Индо-Китая договорились с японцами о месте и сроках высадки японских войск на территории французской колонии для того, чтобы перебросить эти войска к китайской границе.

В целях самообороны китайское правительство отдало войскам приказ взорвать мост Хэкоу (на границе Юньнани и Индо-Китая), разобрать путь Юньнань-Аннамской жел. дороги. Если несмотря на это французские власти будут продолжать переговоры с японцами и дадут согласие на пропуск японских войск, китайская армия вынуждена будет перейти границу Индо-Китая и дать отпор японцам.

(ТАСС).

О качестве дорог

На ремонт дорог ежегодно отпускаются большие средства и все же их состояние плохое. Особенно в плохом состоянии дорога возле завода имени XVIII с'езда ВКП(б) она вся в провалах. Ехать здесь с грузом — чистое мучение.

Плохое качество дорог отражается на работе автотранспорта: замедляет его движение и вызывает быстрый износ машины. Однако директора предприятий и горкомхоз с этим, очевидно, не желают считаться. Мирится с таким положением почему то госавтоинспекция.

И. КОРЕНЕВ.

Ремонт цирка

Главное управление государственных цирков ассигновало для ремонта кемеровского госцирка 50 тысяч рублей. В нынешнем году внутреннее оборудование цирка значительно улучшится. Будет изолирована конюшня, расширено и переоборудовано фойе, пол в фойе будет зацементирован, а также будут переоборудованы буфеты. Сейчас производится внутренняя и наружная побелка и покраска помещения. Ремонт будет закончен не позднее 10 октября.

Открытие зимнего сезона 1940—1941 года намечено в последних числах октября.

СУД

Хулиган Дорофеев

Перед судом он стоит с наглой улыбкой на лице. На вопросы судьи отвечает неохотно, со злобой:

— Что ты меня спрашиваешь? Тебе все известно — ну и суди.

Трудно сразу разобраться, что это за человек. Кажется, что сидит он не на скамье подсудимых, а где - нибудь в ресторане за рюмкой водки — в развалку. С членами суда он считает нужным разговаривать на «ты», не подчиняется правилам судебного процесса.

Подсудимый называет себя Дорофеевым Николаем Петровичем, 1908 года рождения. За его плечами многолетний стаж хулиганской «деятельности». Даже вот совсем недавно, в начале 1940 года он судился за хулиганство по ст. 74 ч. 1 УК и был приговорен к штрафу. Но это видимо не подействовало. Сейчас «старый знакомый» снова перед лицом народного суда отвечает за свои проступки.

— Расскажите, как случилось, что вы подняли дебош в общественном месте?

Очень просто. Я психически больной и отвечать за себя не могу.

Но ответить пришлось. Справка врача, представленная суду, говорила, что обвиняемый в здравом уме и вполне соображает, что делает.

Дорофеев выполнял работу для школы медсестер. Лодырь по призванию и хулиган по «профессии», он решил получить деньги не окончив дело. Придя к директору школы, Дорофеев потребовал оплаты за работу. Но даром деньги не дают. Тогда хулиган поднял дебош, начал кричать, топать ногами, выражался нецензурными словами. Когда его попросили прекратить шум и быть сдержанным, он в ответ схватил стул и пытался ударить им работника школы. Хулигана увели в отделение милиции, но он и тут не унимался.

— Вы знали об Указе Президиума Верховного Совета СССР от 10 августа? — спрашивает судья подсудимого.

Подсудимый молчит.

Свидетельские показания полностью уличают хулигана. И он вначале, упорно отрицая пред'явленные обвинения, вынужден был признать себя виновным. Дорофеев осужден на два года тюремного заключения.

***

Сегодня пятый день работы дежурной камеры народного суда в Кемерове. Действительность показала, что организована она вполне своевременно и значительно стимулирует работу милиции. Однако в работе дежурной камеры есть и недостатки. Прежде всего помещение, которое ей отвел горисполком, недооборудовано, как следует не освещено, не оперативно работают некоторые отделения милиции. Так, 4 и 3 отделения плохо и не полностью оформляют дела на хулиганов, что тормозит нормальную работу дежурной камеры.

ИЗВЕЩЕНИЯ

17 сентября, в 7 часов вечера, в помещении горкома ВКП(б) проводится инструктивное совещание руководителей, агитколлективов, зав. агитпунктами, докладчиков. Повестка дня:

а) О коммунистическом отношении к труду (докладчик тов. Бибиков).

б) О международном положении (докладчик тов. Матвеев).

---

18 сентября, в 7 часов вечера, в помещении клуба энергокомбината состоится общегородское собрание агитаторов. Повестка дня:

1. Лекция о коммунистическом воспитании трудящихся и задачи преодоления религиозных пережитков. Лектор т. Казанский.

2. О выполнении Указа Президиума Верховного Совета СССР от 26 июня 1940 года и задачи агитаторов. Докладчик тов. Когаловский.

---

20 сентября, в 7 часов вечера, в помещении Дома партпросвещения (Дворец труда) проводится лекция на тему: Роль передовых идей в развитии общества. Читает лектор горкома ВКП(б) тов. Простомолотов.

Стоимость билета 1 рубль.

Билеты можно приобрести в Доме партпросвещения с 10 часов утра до 9 часов вечера и на предприятиях в партбюро.

Горком ВКП(б).

И. о. ответ. редактора С. КАЗАНСКИЙ.

ГОРТЕАТР

15 сентября

ГОЛУБАЯ МАЗУРКА

В магазине универмага касса с 11 ч. дня до 4 час 30 мин.

В театре касса с 5 час. до 9 час. вечера

Начало в 8 час. 30 мин. вечера.

КИНОТЕАТР „МОСКВА"

15-16 сентября демонстрируется звуковой художественный фильм

„ГОПСЕК"

Начало сеансов: 15-го в 12-2-4-5.30-7 8.30-10 ч.

Касса с 10 часов утра.

С 17-го **„АСАЛЬ"**.

Мехпрачечная банно-прачечного треста ГКХ

производит приемку белья в стирку

в неограниченном количестве от частных лиц и организаций города. Приемка белья производится ежедневно с 10 час. до 7 час. вечера кроме понедельников. 1

Тресту „Кемеровоуголь"

ТРЕБУЮТСЯ:

бухгалтер - ревизор и старший бухгалтер на самостоятельный баланс для работы в аппарате треста. Обращаться к главному бухгалтеру с 8 до 4 дня. 2961—а

Кем. стройтехникуму

ТРЕБУЮТСЯ

на строительство общежития каменщики, плотники, кочегары, электрослесари, слесари по отоплению, чернорабочие мужчины и женщины, землекопы, сторожа, уборщицы и коновозчики. Обращаться: строительный техникум, Барнаульская, 18, телефон 1-38 к директору. 21—2

ВНИМАНИЮ ПОДПИСЧИКОВ

на подписные издания КОГИЗ'а

Кемеровской экспедицией подписных изданий КОГИЗ'а получены и выдаются подписчикам следующие названия:

Альбом наглядных пособий по истории ВКП(б)—выпуски 3, 4, 6, 7, и 9.
Большая Советская энциклопедия—тома: 41, 42, 44 и 45.
ГЕЙНЕ—тома: 1 и 3-й.
ГОРЬКИЙ—Собрание сочинений том 3-й.
Д. ДИДРО—Сочинения тома: VII-й и IX.
ЖИЗНЬ ЖИВОТНЫХ—том: III-й.
История гражданской войны в СССР выпуск 1 (большого формата).
ЛЕРМОНТОВ—Собрание сочинений том 1.
Малая Советская энциклопедия, том 8-й.
МАЯКОВСКИЙ—тома: 1-й, 2-й, 3-й, 7-й.
МОЛЬЕР—тома: III-й IV-й.
ТЕХНИЧЕСКИЙ СЛОВАРЬ.
ТЕХНИЧЕСКАЯ ЭНЦИКЛОПЕДИЯ—тома: 2, 4, 5, 6, 7, 11.
ЩЕДРИН—тома: 1-й и 2-й.

Подписчиков, неполучивших еще указанные книги, просим получить.
Адрес: гор. Кемерово, ул. Советская, № 68, КОГИЗ.

175—2

В МАГАЗИНЫ КОГИЗ'а

поступили в продажу в большом ассортименте

КАНЦЕЛЯРСКИЕ ТОВАРЫ:

папки для бумаг, скоросшиватели, бювары настольные, корзинки для бумаг, угольники, линейки конторские, ручки дорожные, чернильницы настольные и непроливашки, чернильные приборы—мраморные и на стекле, карандаши, стекло настольное, счеты конторские, краски акварельные, краски масляные, и другие канцелярские товары. 173—2

С 12-го сентября установлены следующие часы работы,

смотрового кабинета дезостанции горздрава:

в понедельник, вторник, среду, четверг и пятницу с 13 до 20 час., в субботу с 8 до 15 час.

Горному техникуму

ТРЕБУЕТСЯ

на постоянную работу библиотекарь.

Дирекция.

Педучилищу

ТРЕБУЮТСЯ:

секретарь учебной части, кладовщик, комендант-кассир, кочегары и уборщицы.

МН983 Гор. Кемерово, типография изд-ва газеты «Кузбасс». Заказ № 160. Тираж 13.000.