701208

ПРОЛЕТАРИИ ВСЕХ СТРАН, СОЕДИНЯЙТЕСЬ!

КУЗБАСС

ОРГАН КЕМЕРОВСКОГО ГОРКОМА ВКП(б) И ГОРСОВЕТА. НОВОСИБИРСКОЙ ОБЛАСТИ

№ 13 (4356) 20 ЯНВАРЯ 1940 г., суббота Цена 10 коп.

СЕГОДНЯ В НОМЕРЕ:

Передовая «Правды» за 19 января 1940 г. — Подкрепить обязательства практическими делами.

А. М. Пустошный, — Спутник Г. Я. Седова в походе к Северному полюсу — Слава покорителям Арктики (1 стр.).

В Наркоминделе (1 стр.).

Партийная жизнь — Решительно улучшить работу кружков (2 стр.).

М. Зоркий — Ленин и крах второго интернационала (2 стр.).

Ш. Абдрашитов — Школа—важнейший участок работы комсомола.

В. Карский — А. И. Герцен (к 70-летию со дня смерти 3-4 стр.).

Письма в редакцию — Библиотека и бюрократы.

Опровержение ТАСС (4 стр.).

Заседание английской палаты общин (4 стр.).

Германская печать об англо-французских планах (4 стр.).

Война в Европе (4 стр.).

Военные действия в Китае (4 стр.).

Деление западных областей Белоруссии на районы (4 стр.).

Подкрепить обязательства практическими делами

(Передовая «Правды» за 19 января 1940 года).

Прошло немного времени со дня напечатания в «Правде» обращения коллектива Московского инструментального завода с призывом — выполнить задание пятилетки по росту производительности труда в четыре года. Призыв этот нашел живейший отклик в рабочем классе, среди технической интеллигенции нашей страны. Широко разлилось движение советских патриотов за высокую, достойную социалистического общества, производительность труда, за досрочное выполнение заданий пятилетки в этой области, за дальнейшие хозяйственные успехи нашей родины.

Соревнование имени Третьей Сталинской Пятилетки будет проходить в нынешнем году прежде всего под лозунгом выполнения в четыре года задания пятилетки по росту производительности труда. Этот лозунг подготовлен новыми формами стахановского движения, возникшими в прошлом году. Именно многостаночное движение и совмещение профессий не только привели непосредственно к повышению производительности труда, но и со всей остротой поставили вопрос о качественном улучшении хозяйственного и технического руководства на предприятиях. А ведь движение за высокую производительность труда властно требует улучшения всех качественных показателей работы промышленности.

Коллективы целых предприятий, цехов, отдельные стахановцы включаются в это замечательное движение и берут на себя определенные обязательства. Разгорается соревнование между родственными предприятиями, охватывая целые отрасли промышленности. Призыв московских инструментальщиков был подхвачен коллективами машиностроительных заводов — «Красный пролетарий», Кировского завода, Новокраматорского завода, Уралмаша, завода «Фрезер», станкозавода имени Орджоникидзе, Ижорского завода, Коломенского машиностроительного завода и другие. В движение включились гиганты автотракторостроения — Харьковский, Сталинградский и Челябинский тракторные заводы, автозавод имени Сталина, автозавод имени Молотова. Горячо была поддержана эта замечательная инициатива на предприятиях оборонной промышленности, общего машиностроения и других отраслей.

Коллектив Московского завода «Серп и молот», включаясь в борьбу за выполнение пятилетки по производительности труда в четыре года, бросил клич ко всем металлургам нашей страны. Работники хлопчатобумажной промышленности Московской области обратились с призывом организовать всесоюзное социалистическое соревнование текстильщиков за выполнение в четыре года задания пятилетки по производительности труда. Моссовет и МГК ВКП(б) учредили переходящее красное знамя, которое будет вручаться лучшей фабрике хлопчатобумажной промышленности Москвы и Московской области по результатам работы за каждый квартал.

В движение включились предприятия ряда отраслей легкой промышленности, пищевой, местной промышленности. Среди них — обувные фабрики: «Парижская коммуна», «Буревестник», ряд швейных фабрик, кондитерские фабрики «Красный Октябрь» и «Большевик», табачная фабрика «Дукат» и многие другие предприятия. Кожевники столицы заявили, что их отрасль может и должна выполнить пятилетнее задание по производительности труда даже в три с половиной года.

Не может быть сомнений, что это движение будет распространяться и шириться и впредь, охватывая все новые предприятия, все новые отряды рабочего класса СССР. Вместе с тем очевидно, что настало время подкрепить обязательства практическими делами. От призывов в общей форме пора переходить к разработке глубоко продуманных планов практических действий, а главное— к осуществлению этих действий. Слово большевиков — крепкое слово! За ним всегда должны следовать дела.

Можно смело сказать, что нет ни одного предприятия, которое не располагало бы полнейшей возможностью выполнить свои обязательства. Но одно дело — **иметь** резервы, другое дело — **вскрыть** их и, что особенно важно, **реализовать** эти резервы полностью.

На днях в «Правде» напечатан ряд выступлений на совещании, состоявшемся в народном комиссариате тяжелого машиностроения. Речь шла о мероприятиях, намечаемых коллективами отдельных заводов для реализации своих обязательств. Важно помнить, что это лишь самые первые шаги большого и серьезного дела.

Главное сейчас — давать больше продукции с меньшим количеством людей. Производительность труда измеряется средней выработкой, которая приходится на одного занятого в промышленности. Отсюда ясно, что всякого рода бесхозяйственность, в чем бы она не состояла, не может не отражаться на производительности труда, не может не снижать ее. Пора понять, что решительное искоренение бесхозяйственности во всех ее видах и проявлениях — непременное условие победы в борьбе за высокую производительность труда. Ведь несомненный факт, что потери в производстве — из-за простоев, брака, расточительного расходования сырья, топлива, электроэнергии — у нас все еще велики.

Так, например, по тяжелому машиностроению одни лишь потери от брака за 11 месяцев истекшего года выразились в сумме 126,6 миллиона рублей. Невыходы на работу с разрешения администрации за тот же период времени составили более 820 тыс. человеко - дней. Миллионы часов теряются из - за простоев.

Московские хлопчато - бумажники в своем обращении с полным правом призывают текстильщиков СССР сберечь миллионы метров за счет сокращения лоскута и брака, ликвидировать простои оборудования, снизить стоимость ремонта машин, беречь старые детали и экономить металл. Такие же возможности добиться лучших результатов работы путем изгнания потерь открыты перед любой отраслью промышленности.

Рост производительности труда означает рост выработки на одного рабочего. Но с народнохозяйственной точки зрения важно не только давать больше продукции, но и давать ее с меньшими затратами сырья, топлива, электроэнергии, различных материалов производства. Задача не только в том, чтобы уменьшить затрату труда, падающую на единицу продукции, но и в том, чтобы систематически работать над снижением расходных норм электроэнергии, топлива, сырья, добиваться уменьшения количества материалов производства, приходящихся на единицу продукции.

Возможности в этом отношении огромны. Так, например, Кольчугинский завод им. Орджоникидзе за 9 месяцев прошлого года сэкономил 837 тонн цветных металлов.

Завод резко увеличил использование лома цветных металлов, не снизив качества продукции. К сожалению, на многих предприятиях еще не научились по-настоящему бороться за рациональное расходование сырья. Это относится, в частности, ко многим отраслям пищевой промышленности, имеющим дело с особенно ценными видами сырья. Потери на сахарных заводах в текущем производственном сезоне составляют 3,21 проц. против установленного предела в 2,5 процента. Овощные цехи Главконсерва в 1939 году перерасходовали 160 тонн масла.

Чтобы выполнить принятые обязательства, необходимо на деле обеспечить внимание к экономике производства. Точно знать, во что обходится государству работа каждого предприятия, производство каждого продукта, — важнейшая обязанность хозяйственных и партийных руководителей, инженерно-технических работников. Экономическая безграмотность и беззаботность — злейшие враги хорошей работы.

Борясь за выполнение взятых на себя обязательств, коллективы предприятий и их руководители должны помнить, что

«Если мы будем по-настоящему воевать с бесхозяйственностью, по-большевистски поднимем использование техники, будем дальше развивать стахановское движение и усилим борьбу за повышение производительности труда и за внедрение не на словах, а на деле научно-технических достижений во все отрасли народного хозяйства, мы получим такой под'ем народного хозяйства, под'ем промышленности, под'ем сельского хозяйства, под'ем транспорта и всех других хозяйственных отраслей, какого мы еще не видели, какой возможен только на базе окрепшего социалистического общества» (Молотов).

Награждение орденами и медалями бойцов и командиров Красной Армии

За образцовое выполнение боевых заданий командования на фронте борьбы с финской белогвардейщиной и проявленные при этом доблесть и мужество Президиум Верховного Совета СССР наградил орденами и медалями Советского Союза 2.606 человек. Из них: орденом Ленина — 38 человек, орденом «Красное знамя» — 713 человек; орденом Красная звезда» — 377 человек; медалью «За отвагу» — 817 человек; медалью «За боевые заслуги»—661 человек.

Поименной список всех награжденных публикуется в газетах «Правда», «Известия» и «Красная звезда».

Это награждение является новым свидетельством горячей любви партии Ленина — Сталина и советского правительства к Красной Армии, высокой оценки ими действий бойцов, командиров, комиссаров и политработников, которые во славу своей родины с доблестью и отвагой, не щадя своей крови и даже самой жизни, образцово выполняют боевые задания командования.

Вручение орденов и медалей Союза ССР

16 января председатель Президиума Верховного Совета СССР товарищ Калинин вручил ордена и медали большой группе передовиков сельского хозяйства Таджикской ССР, награжденных за выдающиеся успехи в сельском хозяйстве, особенно за перевыполнение плана по хлопку.

Бурными аплодисментами встречают награжденные появление в зале товарища Калинина.

Один за другим знатные люди Таджикистана под дружные аплодисменты собравшихся подходят к председателю Президиума Верховного Совета СССР получают из его рук награду.

Награды вручаются также ряду руководящих работников республики. Среди них первый секретарь ЦК КП(б) Таджикистана Протопопов, третий секретарь Исаев Таджитдин, председатель Совнаркома Курбанов Мамадали, председатель Президиума Верховного Совета Таджикской ССР Шагадаев Минавар и другие товарищи.

После вручения орденов и медалей товарищ Калинин в краткой приветственной речи сердечно поздравил товарищей с получением наград и пожелал им новых успехов в их работе.

Высокая награда воодушевляет нас на новые подвиги

ЛЕНИНГРАД, 17 января.

Сегодня в частях действующей армии с огромным воодушевлением прошли митинги, посвященные указам Президиума Верховного Совета Союза ССР о присвоении звания Героев Советского Союза и о награждении орденами и медалями красноармейцев и начальствующего состава Красной Армии.

Бойцы, командиры и политработники с чувством великой радости и гордости встретили новое проявление любви партии и советского правительства к Красной Армии.

В резолюциях и выступлениях на митингах бойцы, командиры и политработники заверяют большевистскую партию, советское правительство и товарища Сталина, что и впредь будут свято выполнять священную клятву воина Красной Армии и покроют новой славой свои боевые знамена.

Боец Н-ской части Астафьев на митинге сказал:

—Обещаем бить врага до полного его уничтожения. (ТАСС).

В НАРКОМИНДЕЛЕ

17 января заместитель народного комиссара иностранных дел тов. Лозовский вручил поверенному в делах Швеции г-ну фон-Эйлеру ответ наркоминдела на ноту шведского правительства от 16 января с. г., в которой шведское правительство заявило протест по поводу того, что советские самолеты летели 14 января над шведским островом Калакс недалеко от города Люлес и якобы сбросили бомбы, причем шведское правительство просило правительство СССР принять меры с целью избежать повторения подобных случаев в будущем.

В ответ на эту ноту наркоминдел сообщил в своей ноте, что по полученным сведениям действительно имел место случайный перелет двумя советскими самолетами шведской границы, вследствие трудности точной ориентировки ввиду большой снежной метели. Советское правительство выразило сожаление по поводу случившегося.

17 января наркоминдел передал также ответную ноту норвежской комиссии в Москве в связи с ее нотами от 15 и 16 января, в которых был заявлен протест против перелета норвежской границы советскими самолетами 12 и 14 января в районе Сванвик-Ваггетем.

В своей ноте наркоминдел сообщил, что по полученным сведениям действительно имели место три факта случайного перелета норвежской границы советскими самолетами 12 и 14 января с. г., об'ясняющиеся исключительно неблагоприятными атмосферными условиями, затруднившими ориентацию для летчиков. Советское правительство выразило сожаление по поводу случившегося.

Тов. Морозов, кандидат в члены ВКП(б), работает сменным мастером водородного цеха гидрогенизационного завода. Работает безаварийно, план выполняет на 120—130 процентов.

Фото Толстихина.

НА ПУТИ К БОЛЬШОЙ ЗЕМЛЕ

БОРТ ЛЕДОКОЛА «И. СТАЛИН», 17 января. (РадиоТАСС). Ночь с 16 на 17 января доставила много хлопот. Буксир, на котором тянули «Седова» несколько раз обрывался, приходилось его сращивать и снова закреплять. Все время шли в крупно битом льду, сильно сплоченном. К шести часам утра оказались в полосе небольшого сжатия, вынужденно стали около семи часов. С парохода «Сталинград» сообщили, что подошли к кромке льда. В полдень медленно начали двигаться вперед и около 18 часов встретились с «Сталинградом». Поставили его между ледоколами «И. Сталин» и «Седов». Будем брать уголь и воду.

И. ПАПАНИН.

ОПЕРАТИВНАЯ СВОДКА штаба Ленинградского военного округа

В течение 17 января на всех направлениях поиски разведчиков и на отдельных участках редкая ружейная и артиллерийская перестрелка.

Наша авиация произвела разведывательные полеты и несколько бомбардировочных атак по железнодорожным узлам и военным об'ектам. В завязавшемся воздушном бою сбито 11 самолетов противника.

* * *

В течение 18 января боевая деятельность на фронте выразилась главным образом в поисках разведчиков и в ряде районов в артиллерийской перестрелке.

Наша авиация производила разведывательные полеты.

Опровержение штаба Ленинградского военного округа

1. Английская газета «Дейли геральд» сообщает, что нашей авиацией «серьезно разрушен один из рабочих кварталов Хельсинки». Это сообщение не соответствует действительности. Авиация Красной Армии не бомбардировала и не бомбардирует город Хельсинки и тем более рабочие кварталы этого города.

2. Немецкое агентство Трансоцеан сообщает, что труп замерзшего командующего 44 советской дивизией Виноградова найден будто бы в секторе Суомуссалми финскими войсками. Это сообщение также не соответствует действительности. Комдив Виноградов находится в районе сорок четвертой дивизии.

СЛАВА ПОКОРИТЕЛЯМ АРКТИКИ

Болезнь оторвала меня на время от северных морей, с которыми я сроднился за 30 лет работы на судах. Сижу сейчас в деревне под Архангельском и ежедневно с нетерпением жду новых сообщений о команде ледокола «Седов». Хочется побольше знать о жизни седовцев в Арктике. Интересуюсь этим потому, что в районе, где дрейфовал «Седов», мне посчастливилось в 1914 году пробиваться вместе с Георгием Яковлевичем Седовым и матросом Линником.

Радуюсь за экипаж ледокола «Седов», восхищаюсь бесстрашием, и упорством, с каким он переносил тяготы ледового плена. Герой Советского Союза И. Д. Папанин вырвал седовцев из льдов суровой Арктики. Седовцы возвращаются победителями в свою родную семью, к трудящимся Советского Союза.

В дни, когда вся страна готовится к встрече своих мужественных сынов, вспоминается светлый облик Георгия Яковлевича Седова, его трагическая гибель, вспоминаются проклятые мрачные дореволюционные времена.

Невольно возникает вопрос: почему погиб Георгий Седов и почему победили седовцы?

Двадцать суток я с Линником сопровождал Седова к Северному полюсу. Мы шли во льдах, изнемогая от мороза и ветра. И когда Седов не мог уже итти, он сказал нам:

— Мы втроем одиноки, никому там, на Большой Земле, до нас нет дела, кроме родных...

Да, Георгий Яковлевич был одинок! Он отправился в экспедицию без поддержки и помощи. Но Георгий Яковлевич был не из таких людей, чтобы отступить от своей мечты, которую он поставил целью всей своей жизни. Он располагал большой волей, пытливым умом. Этот благородный человек не хотел становиться на колени перед трудностями, перед подлым царским правительством. Седов пошел к полюсу. Он знал, что обрекает себя на гибель, и все же шел... Седов был одинок, тогда, как за судьбой каждого из членов экипажа «Седова» заботливо следила вся страна. Седовцы знали, что в трудную минуту советское правительство, товарищ Сталин окажут им помощь.

Седовцы жили в большой дружбе, работали коллективом, помышляя только об общем деле. Каждого из них вдохновляла на героические подвиги высокая мысль — прославить свою родину новыми научными открытиями. Не то было в нашей экспедиции на «Фоке». Немногие, кроме Г. Я. Седова, стремились постигнуть тайны Арктики.

Седовцы еще и еще раз доказали всему миру, что сила человека — в коллективе, в стремлении служить своему народу, своей великой родине. Каждый седовец — воспитанник великой партии Ленина — Сталина.

Георгий Седов шел на подвиг также во славу своей родины и своего народа. Но смелые мечты отважного полярника не доходили до народных масс. Народ знал тогда только нужду, беспросветную темноту, тяжелую кабалу.

Богатырски поднялся советский народ! Любая благородная мечта осуществляется у нас в стране со сказочной быстротой. Живи Георгий Седов в наше время, он, может быть, находился бы среди отважных пятнадцати завоевателей Арктики, возвращения которых так восторженно ожидает вся страна.

— Вперед... только вперед!

Эти слова Георгий Седов произнес перед смертью. От «Фоки» в то время нас отделяли четыреста километров сплошного льда, двадцать суток тяжелого перехода. Трудный это был переход. Георгий Яковлевич чувствовал себя очень плохо. Силы покидали его с каждым часом. Но он рвался все вперед и вперед. Никогда не забыть мне последних дней пребывания с Седовым в безмолвии льдов. Перед тем, как проститься с миром, Георгий Седов обмороженными руками писал в дневнике, который я с Линником принес обратно на Большую Землю:

«Увидели выше гор впервые милое, родное солнце. Ах, как оно красиво и хорошо! При виде его в нас весь мир перевернулся. Привет тебе, чудеснейшее чудо природы! Посвети нашим близким на родине, как мы ютимся в палатке, больные, удрученные на 82 градусе северной широты...».

В день, когда сделана эта запись, мы впервые увидели солнце. Георгий Яковлевич умер у меня на руках. Мы похоронили его на острове Рудольфа, выдолбив киркой ложе и завалив могилу камнем. Над могилой были поставлены лыжи, принадлежавшие Седову. Здесь же мы положили флаг, который Георгий Яковлевич мечтал водрузить на Северном полюсе. Его мечту осуществили славные сталинцы — четверка папанинцев, героические советские летчики, водрузившие на Северном полюсе флаг Советского Союза.

От могилы Седова до «Фоки» мы пробивались сквозь льды двенадцать суток. Мы несли с собой записи Георгия Яковлевича и светлую память об этом замечательном человеке.

«Фока» с трудом пробился к Архангельску. Обшивку с него мы сожгли в топке: не чем было разогревать котлы. Встретили нас, как пасынков. На родине мы почувствовали себя еще более несчастными. Никто не интересовался нами. Возвратились мы нищими. Никто не помог нам.

Другая встреча ожидает теперь храбрецов Арктики. Народ с нетерпением ждет своих славных сынов.

Большевики осуществили мечту Георгия Седова. Северный полюс не только открыт, — на нем не раз побывали советские люди. Полярные моря бесстрашно пересекают корабли под красным флагом Советского Союза. Эти корабли я хорошо знаю. За последние десять лет мне в качестве лоцмана приходилось их проводить от Архангельска и к Архангельску. Знаю я и «Седова». На нем был десятки раз. И каждый раз, когда я вел этот корабль, мне хотелось крикнуть, чтобы услышала вся страна:

— Слава советской науке!

— Слава великому Сталину!

А. М. ПУСТОШНЫЙ — спутник Г. Я. Седова в походе к Северному полюсу.

ПАРТИЙНАЯ ЖИЗНЬ

Решительно улучшить работу кружков

ЦК ВКП(б) в своем постановлении от 16 августа 1939 года, о постановке пропаганды марксизма-ленинизма в Белорусской ССР, Орловской и Курской областях указал на то, что надо «упорядочить работу кружков так, чтобы были обеспечены самостоятельная подготовка к занятиям в кружках, активное обсуждение теоретических вопросов и серьезное усвоение основ марксизма-ленинизма. Занятия кружков не должны растягиваться на слишком долгий период времени».

В январе 1939 года у нас в ряде организаций приступили кружки к работе. Сейчас мы имеем всего 18 кружков по изучению истории ВКП(б), в них учится членов партии — 88, кандидатов — 86, комсомольцев — 35, беспартийных — 27 человек. Времени прошло уже много. Кружки должны бы были в большинстве своем изучать послеоктябрьский период истории ВКП(б), однако на деле получается другая картина. Большинство кружков заняты изучением 3—4—5 глав и лишь небольшая часть изучает 8 и 9 главы.

Там, где партбюро проявляет заботу о кружках, они работают неплохо, состав слушателей закрепился, есть все основания полагать, что кружок успешно закончит программу. К таким кружкам надо отнести кружок в парторганизации мехзавода, где изучают сейчас 8 главу. Другая картина в кружке ГРЭС. Бюро ГК ВКП(б) утвердило кружок в составе 14 человек. Посещают же и работают в кружке 4—5 человек, часть записавшихся в кружок ни разу не были на занятиях (Румянкин, Бураков, Ерохин). В кружке изучается еще только 4 глава. В столь тяжелом состоянии кружка, прежде всего, повинно партбюро (секретарь т. Козлов). К комплектованию кружка подошли формально, добровольность понята так — записался в кружок, хочешь ходи, хочешь нет. Тогда, как совершенно ясно, что добровольная запись в кружок обязывает коммуниста аккуратно посещать и активно работать в нем. Чем, как несерьезным отношением к кружковой работе можно об'яснить такой факт: кружок не работал в июле и августе месяце потому, что пропагандист был в отпуске. Можно и нужно было выдвинуть заместителя пропагандиста на время его очередного отпуска. Этого не сделано.

В кружке пропагандиста т. Котляр (КХЗ) к началу занятий было 16 человек, выбыло к июню месяцу 9 человек, и записалось новых еще 9 чел. Партбюро КХЗ (секретарь т. Ляпин) работой кружков интересуется мало. Смена пропагандистов, срывы занятий — явление нередкое. Секретарь партбюро правобережного строительства тов. Савченко совершенно не интересуется работой кружка, ни разу не был на занятиях. В парторганизации ГГЗ (секретарь т. Баранов) были случаи срыва занятий потому, что в дни занятий кружка партбюро проводило мероприятия, на которых обязаны были присутствовать кружковцы.

В большой степени успех работы кружков зависит от того, как поставит работу сам пропагандист, как сумеет заинтересовать слушателей. Следует отметить, что состав пропагандистов подобран неплохой, многие имеют большой опыт пропагандистской работы (Лузик, Котляр и др.), но у некоторых пропагандистов нет достаточной ответственности за работу кружка. Большинство пропагандистов встречаются со слушателями только на занятиях. Консультацию, помощь в самостоятельной подготовке слушателей к занятиям не проводят, за исключением немногих (Сахатов — шахта «Северная»).

Пропагандисты не изучают состав кружков. Занятия кружков часто проходят вяло, проводятся по школьному — сначала лекция, а потом беседа, товарищеские дискуссии на занятиях мало практикуются. Наглядные пособия используются редко. Не осуществлена перестройка методов работы кружков в соответствии с решением ЦК ВКП(б) от 14 ноября 38 г., где было сказано, что «работа кружков должна быть построена на основе живой беседы» и «товарищеской дискуссии».

Особо следует остановиться на работе кружков низового звена. Таких кружков в городе организовано 8. Они должны изучать «Краткий курс истории ВКП(б)» в сокращенном об'еме по этапам. Работа кружка рассчитана, примерно, на 30—32 занятия. Это в практике не соблюдается. Например, пропагандисты т. Антонов (шахта «Пионер»), т. Пивнев (трест столовых и ресторанов) проходят историю ВКП(б) по главам и даже по разделам. В этом ничего положительного нет, ибо такое изучение усложняет для малоподготовленных слушателей понимание вопросов теории, и пропагандист не достигает поставленной задачи — овладения слушателями основами марксизма-ленинизма в доступном им об'еме. Прохождение истории ВКП(б) в кружках низового звена растягивается на очень большие сроки. Так, в кружке тов. Шершнева (Кемторг) проведено уже 27 занятий, а проходят еще только 7 главу, в кружке т. Пивнева проведено 30 занятий, прошли только 7 глав. Для того, чтобы закончить изучение истории ВКП(б) им потребуется еще не менее 25—30 занятий, это значит занятия кружка растянутся на два года, что является ненормальным.

Успех работы кружков в большой мере зависит и от того, как отделы пропаганды и агитации ГК и РК ВКП(б) руководят ими. До сих пор руководство кружками осуществляли плохо, часть пропагандистов на бюро ГК ВКП(б) до сего времени не утверждены. (Антонов, Сахаров, Воложанин и др.). Нет достаточной борьбы с текучестью пропагандистских кадров. Так, например, на шахте «Центральная» за этот год сменилось три пропагандиста. Начал работу Плихин, его сменил Белобородов, теперь кружок передан Белорусскому. Причем все они перенимают друг от друга странную традицию — проводить занятия кружка путем читки отдельных глав «Краткого курса истории ВКП(б)». Метод по меньшей мере странный и вредный. Кружок работает под боком у Рудничного райкома ВКП(б), однако эту «мелочь» т. Смитрович не заметил.

Прошедшее 17 января совещание пропагандистов и секретарей партбюро по вопросам кружковой работы указало на эти недостатки в работе кружков и наметило практические меры по улучшению работы. Задача состоит в том, чтобы коренным образом улучшить работу всех кружков, чтобы они заработали по-настоящему.

С. КАЗАНСКИЙ.

Второй месяц нет партсобраний

В парторганизации Рудничного райкома ВКП(б) вот уже второй месяц нет партийных собраний. Итоги такой важнейшей политической кампании, как выборы в местные советы депутатов трудящихся, парторганизация еще не обсуждала.

Агитационно-массовая работа на руднике после выборов местных советов заметно ослабла. Ряд партийных организаций не сумели закрепить успехов агитационно-массовой работы. Вопросы роста партийных рядов и работы с кандидатами, в соответствии с указаниями ЦК ВКП(б), парторг тов. Клешнин не поднимает, они забыты. Тем не менее это не встревожило парторганизацию райкома, она не указала на плохую работу отдельных коммунистов, являющихся руководителями райкома. Такое положение дальше нетерпимо.

Руководители Рудничного райкома ВКП(б) должны решительно перестроить работу своей парторганизации.

Н. КОЗЛОВСКИЙ.

Массовые учения противовоздушной и противохимической обороны

Президиум Центрального Совета Осоавиахима СССР организует в феврале массовые учения противовоздушной и противохимической обороне в жилых домах, школах, учреждениях и на предприятиях. Сначала будут проведены районные показные учения 400 лучших групп самозащиты с участием 20 тысяч человек. С 1 марта по 1 мая состоятся проверочные учения противовоздушной и противохимической обороне во всех домах, школах, учреждениях и на предприятиях, где имеются группы самозащиты и первичные организации Осоавиахима. На этих учениях примет участие более 1 миллиона человек. Учения по ПВХО закончатся всесоюзными соревнованиями лучших групп самозащиты, которые состоятся между 10—13 мая.

Ленин и крах второго интернационала

I

Как только вспыхнула первая мировая империалистическая война, II Интернационал позорно обанкротился. Но крах II Интернационала не был крахом международного рабочего движения, не был крахом того дела, знамя которого было поднято Марксом и Энгельсом. Нашлась такая партия, которая в обстановке чудовищной измены оппортунистических лидеров II Интернационала не только не дрогнула, но еще выше подняла и шире развернула над всем миром знамя борьбы за коммунизм. Нашелся такой вождь, который не только беспощадно разоблачил изменников, но и провозгласил лозунг создания нового, Третьего Интернационала и указал рабочим выход из империалистической войны, путь к победе. Этой партией была партия большевиков; этим вождем был Ленин.

Крах II Интернационала не был случайным, как не была случайной и та позиция, которую заняли Ленин и Сталин в первые же дни войны.

Еще в конце прошлого столетия в рядах II Интернационала, основанного в 1889 году, стал подымать голову оппортунизм. Главной опорой оппортунистов была тонкая, но влиятельная прослойка рабочей аристократии, которую империалисты поставили в привилегированное положение, уделив ей малую толику своих монопольных сверхбарышей.

Шаг за шагом подчиняя себе теорию и практику западноевропейских социалистов, оппортунизм постепенно овладел решающими позициями во II Интернационале. Из партий войны против буржуазии секции II Интернационала превращались в партии мира с буржуазией; учению о революционной борьбе за пролетарскую диктатуру они заменили лжеучением о «мирном врастании капитализма в социализм». Начав с примиренчества к оппортунистам, прикрытого болтовней о «единстве», II Интернационал по горло увяз в трясине оппортунизма.

И в России меньшевики пытались толкнуть рабочую партию на этот путь. Мартовы и Троцкие из кожи вон лезли, чтобы «осчастливить» русских рабочих созданием «по примеру Западной Европы» партии блока рабочих с буржуазией.

Но Ленин и Сталин еще в 90-х годах прошлого века начали подготовительную работу к созданию иной партии, партии нового типа, партии большевистской. В книге «Шаг вперед, два шага назад» (1904 год) Ленин заложил организационные основы большевизма. Выступая в защиту этих основ, товарищ Сталин писал в 1905 году, что партия не должна быть «похожа на гостеприимную патриархальную семью, которая готова принять всех сочувствующих»; напротив, необходимо, чтобы партия «полностью уподобилась крепости, двери которой откроются лишь для достойных»*. В борьбе с русскими оппортунистами Ленин и Сталин создали такую партию, которая действительно стала незыблемой революционной крепостью. О ее гранитные стены неизменно разбивались все ее враги.

*) И. Сталин, «Класс пролетариев и партия пролетариев» (статья в газете «Пролетариатис брдзола». На русском языке опубликована впервые в № 23—24 «Большевика» за 1939 год, стр. 68—73).

II

Первые шаги большевизма в России были одновременно и его первыми шагами на международной арене. Наша страна стала центром международного революционного движения. Каждый коренной вопрос нашей революции становится поэтому и коренным вопросом революции международной. Каждый удар, нанесенный Лениным и Сталиным экономистам, меньшевикам, троцкистам, ликвидаторам, был в то же время метким ударом по оппортунизму и центризму во всем II Интернационале.

Задолго до 1914 года Ленин предостерегал против оппортунистической скверны во II Интернационале. Ленин последовательно изобличал открытый оппортунизм одних и неустойчивость других с.-д. лидеров. Ленин поддерживал и сплачивал левые, интернационалистические элементы в рабочем движении Запада. Ленин предупреждал западноевропейский пролетариат, что лидеры II Интернационала, слова которых обычно противоречат их делам, в момент готовившейся буржуазной войны перебегут в лагерь империалистов и забудут все то, о чем они, с.-д. лидеры, сами твердили накануне.

В предвоенные годы во II Интернационале было произнесено немало хороших слов о нараставшей угрозе войны. На копенгагенском конгрессе II Интернационала (1910 год) было решено, что социалисты в парламентах будут голосовать против военных кредитов. Два года спустя очередной конгресс II Интернационала (в Базеле) торжественно заявил, что пролетарии откажутся убивать друг друга во имя роста прибылей буржуазии. За несколько дней до начала войны 1914 — 1918 гг., с.-д. лидеры клялись в своих газетах, что они не допустят пролития хотя бы единой капли рабочей крови из-за какого-то там австро - сербского конфликта.

Но вот заговорили пушки, и вожди II Интернационала немедленно сбросили с себя маски. Они оказались откровенными и ярыми прислужниками империалистической буржуазии. В тех странах, где это было угодно буржуазии, социал-демократы вошли в состав правительств военного времени. Во всех почти воюющих странах с.-д. депутаты угодливо голосовали за военные кредиты. Они стали подручными империалистических штабов.

Так совершился крах II Интернационала. «II Интернационал перестал существовать. Он распался на деле на отдельные социал-шовинистические партии, воюющие друг с другом» («Краткий курс истории ВКП(б)», стр. 158).

III

Разнуздав стихию войны, империалистическая буржуазия не предполагала, что в рядах рабочего класса какой-либо из воюющих стран найдется сила, способная схватить за руку организаторов мировой бойни и превратить войну между империалистическими государствами в войну рабочего класса против империалистической буржуазии. Действительно, в западноевропейских странах лишь небольшое меньшинство социалистов осталось на позициях интернационализма; к тому же борьба этого меньшинства была неуверенной и непоследовательной. Левые с.-д. все еще не решались порвать до конца с социал-шовинистами — открытыми, вроде Вандервельде и Плеханова, и скрытыми, вроде Каутского и Троцкого.

Но уже в самом начале войны раздался ясный и уверенный голос Ленина. В ноябре 1914 года ЦК большевистской партии в своем манифесте призвал создать взамен сгнившего и распавшегося II Интернационала — III Интернационал. Ленин и большевики стали немедленно собирать силы для претворения этого лозунга в жизнь.

Выступление большевиков в феврале 1915 года на конференции социалистов стран Антанты в Лондоне; циммервальдская конференция осенью того же года; кинтальская конференция 1916 года — таковы общеизвестные вехи этой борьбы. Буржуазия и ее с.-д. наемники неистовствовали, когда на весь мир прозвучал брошенный Лениным лозунг: «Превратить войну империалистическую в войну гражданскую!» Этот лозунг, вопреки всем ухищрениям буржуазии, все глубже проникал в сознание масс.

Чтобы создать почву для нового Интернационала, надо было прежде всего разоблачить до конца главарей социал-шовинизма и центризма. И Ленин использует каждую возможность, чтобы открыть западноевропейским рабочим глаза на измену их бывших лидеров.

В замечательной работе «Крах II Интернационала» (1915 год) Ленин вскрывает причины этой измены и нещадно бичует контрреволюционных болтунов, все еще именующих себя социалистами, хотя они бесстыдно отреклись от социализма и рабочего класса.

Ленин предостерегает рабочих против неверного мнения о том, будто II Интернационал «только» прекратил свою деятельность на время войны и «потом» заживет снова по-старому. Нет, назрел и вскрылся «отвратительный гнойный нарыв»: II Интернационал издает «нестерпимый трупный запах». Ленин настаивает на том, чтобы рабочим была сказана вся правда: II Интернационал политически умер, трусливо отрекся от своей роли и заслуживает лишь презрения со стороны каждого честного пролетария.

Ленин показывает, что обе разновидности социал-шовинизма: и грубый шовинизм Плеханова и более тонкий, «примирительно - слащавый шовинизм» Каутского — исходят из одной и той же позиции и заслуживают в равной мере быть выброшенными в мусорную яму истории.

И тот и другой шулерски искажают Маркса; и тот и другой нагло обманывают рабочих, подменяя диалектику софизмами; Каутский лишь перещеголял открытых шовинистов по части самого омерзительного лицемерия. Свою верную службу империалистам центристы типа Каутского и Троцкого прикрыли иезуитской болтовней о «борьбе за мир». «Каутский превратил марксизм в самую отвратительную и тупоумную контр-революционную теорию, в самую грязную поповщину» (Ленин, т. XVIII, стр. 259).

Ленин дал научный ответ на вопрос о том, как могли лидеры II Интернационала превратиться в виртуозов предательства. Об'яснение лежит в условиях конца XIX и начала XX века, когда оппортунизм постепенно вызревал в лоне с.-д. партий. Но вот пришел кризис, созданный войной, и он «сорвал покровы, отмел условности, вскрыл нарыв, давно уже назревший, и показал оппортунизм в его истинной роли, как союзника буржуазии» (там же, стр. 279).

Ленин пророчески говорит о великом будущем большевистской партии в России. Эта партия всей своей историей подготовлена к тому, чтобы в решающий момент противопоставить холопской политике Вандервельде и Каутского действительно революционную, последовательно - революционную политику.

Ленин об'явил войну империалистической войне. Но он вовсе не был противником всякой войны. Большевики никогда не были сладенькими пацифистами. Непримиримые враги захватнических, несправедливых войн, они предупреждали рабочий класс, что его обязанность — поддерживать каждую справедливую войну, т. е. войну освободительную, незахватническую, направленную против угнетателей. Уже тогда, в 1916 году, Ленин предсказывал, что в случае победы пролетариата в одной из стран буржуазия других стран будет стремиться напасть на социалистическое государство. «В этих случаях, — писал Ленин, — война с нашей стороны была бы законной и справедливой. Это была бы война за социализм, за освобождение других народов от буржуазии» (Ленин, том XIX, стр. 325).

В годы первой мировой империалистической войны творческий марксизм благодаря Ленину сделал новый гигантский шаг вперед. Подвергнув научному анализу высшую и последнюю стадию капитализма — империализм, — Ленин пришел к выводу, что ввиду неравномерности экономического и политического развития капиталистических стран возможна победа социализма первоначально в немногих или даже в одной, отдельно взятой капиталистической стране.

Таким образом, Ленин на основе учения Маркса и Энгельса создал новую законченную теорию социалистической революции. Эта теория окончательно опрокидывала догмы потерпевшего крушение II Интернационала. Она открывала рабочим отдельных стран перспективу победоносной революционной борьбы. Она стала основой, из которой исходили большевики в своей дальнейшей борьбе.

В октябре 1917 года эта героическая борьба привела к победе Великой Октябрьской социалистической революции, к всемирноисторическому триумфу ленинской теории. Международная партия Ленина — Сталина — Коммунистический Интернационал — еще не была к тому времени организационно оформлена. Но октябрьская победа уже означала решающую победу Третьего Интернационала над Вторым.

«Эра господства II интернационала и социал - демократизма в рабочем движении кончилась.

Наступила эра господства ленинизма и III Интернационала» (Сталин, «Вопросы ленинизма», стр. 209, изд. 10).

IV

Ленин и Сталин неоднократно предупреждали, что кровавой бойни 1914—1918 гг. недостаточно для того, чтобы насытить империалистического зверя. До тех пор, пока существует капитализм, неизбежны захватнические, грабительские войны. В 1930 году товарищ Сталин с трибуны XVI с'езда ВКП(б) говорил: «Буржуазные государства бешено вооружаются и перевооружаются. Для чего? Конечно, не для беседы, а для войны. А война нужна империалистам, так как она есть единственное средство для передела мира, для передела рынков сбыта, источников сырья, сфер приложения капитала» («Вопросы ленинизма», стр. 353, изд. 10).

Вторая империалистическая война, давно предсказанная большевиками, стала фактом. Но теперь партия Ленина — Сталина — уже не горсточка пролетарских революционеров, кующих в глубоком подполье основу для будущей победы, как это было в 1914—1916 гг. В нашей стране воздвигнуто социалистическое общество, уверенно идущее вперед, к высотам коммунизма. На страже Советской страны стоит могучая Красная Армия и Красный Флот. Во всем мире все лучшее и прогрессивное тянется к Советскому Союзу — единственной стране, где навсегда уничтожены все виды угнетения.

Больше двух десятилетий прошло со времени окончания первой мировой империалистической войны. За эти годы Советский Союз был главным препятствием на пути провокаторов войны. Если бы не Советский Союз, если бы не его последовательная, настойчивая политика мира, пожар второй империалистической войны вспыхнул бы на много лет раньше. Если бы не Советский Союз и его политика мира, то ареной этой войны уже сегодня был бы весь мир.

Виновниками того, что разразилась новая империалистическая война, являются наряду с прямыми поджигателями войны и герои II Интернационала — те самые, на лбу которых еще с 1914 года горит каинова печать предателей рабочего класса.

Эту войну мог бы предотвратить или во всяком случае отсрочить могучий фронт рабочих всех стран. Но социал-демократические вожаки, все эти Блюмы, Ситрины, де-Брукеры, упорно саботировали попытки коммунистов создать такой фронт борьбы против провокаторов войны. А теперь мы видим рыцарей II Интернационала в их испытанной роли: они снова услужают буржуазным правительствам и генеральным штабам, маскируя империалистический характер войны.

Снова, как в 1914 — 1918 гг., мнимые социалисты под флагом «защиты отечества» пытаются одурачить народы своих стран и отравить их ядом звериного шовинизма. Они вопят о национальном единении», а на деле гонят рабочих и крестьян на убой. Они ревностно помогают капиталистам травить и преследовать коммунистов.

На этот раз черная измена этих господ еще гнуснее и позорнее чем 25 лет назад. Тогда социал-предатели лакействовали перед двумя империалистическими коалициями, сцепившимися в борьбе за передел мира, и вместе со «своей» буржуазией изрыгали проклятия по адресу империалистических конкурентов. Теперь негодяи из II Интернационала не ограничиваются этим. Теперь они вместе со своими империалистическими хозяевами изрыгают проклятия по адресу первого в истории социалистического государства рабочих и крестьян. Социал-лакеи особенно усердствуют, раздувая бесстыднейшую антисоветскую кампанию, в которой первое место занимает проституированная пресса II Интернационала.

Кто облегчил империалистам возможность разыграть в Абиссинии и в Манчжурии кровавый пролог второй империалистической войны? — Ситрины и Блюмы, «социалисты» на побегушках при банкирах Лондона и Парижа! Мудрено ли, что именно Блюмы и Ситрины задыхаются от бешенства, «протестуя» против освобождения Западной Украины и Западной Белоруссии от польско-шляхетского ига.

Кто помогал душить республиканскую Испанию, поддерживая архиподлую политику «невмешательства»? — Все те же Ситрины и Блюмы, штатные лакеи англо-французской буржуазии! Мудрено ли, что именно они теперь громче всех взывают о «помощи» маннергеймовской белой Финляндии.

Рабочий класс капиталистических стран по вине социал-демократических лидеров снова ввергнут в пучину войны, голода и белого террора.

Но 1940 год — не 1914 год. Рабочий класс всего мира знает о существовании СССР и любит его, отечество трудящихся всех стран. На весь мир горят рубиновые звезды Кремля. Коммунисты в капиталистических странах учатся на героическом примере русских большевиков, на примере великой партии Ленина—Сталина, которая в 1914—1917 гг. сумела указать рабочему классу выход из ада войны и завоевала победу на одной шестой части земной суши.

М. ЗОРКИЙ.

В доме-музее

Ежедневно в дом-музей Ленина в Ульяновске, где с 1878 по 1887 годы жила семья Ульяновых, приходят трудящиеся со всех концов советской страны. В книге регистрации за десять лет отмечено 450 тысяч посетителей. Среди них свыше 700 иностранцев из США, Испании, Дании, Германии и других стран. Только в 1939 году в доме-музее Ленина побывало более 57 тысяч человек.

В городе на высоком берегу Волги сооружается памятник Ленину. Открытие его состоится 22 апреля в 70-ю годовщину дня рождения Ленина.

Сталин в художественной литературе

В государственном литературном музее открылась выставка: «Сталин в художественной литературе». Собранные здесь экспонаты, книги, брошюры, письма трудящихся, высказывания советских и иностранных писателей отображают выдающуюся роль товарища Сталина в организации большевистской партии в строительстве социалистического государства.

(ТАСС).

Школа — важнейший участок работы комсомола

X пленум ЦК ВЛКСМ в своем постановлении «О работе комсомола в начальной и средней школе» записал: «Обязать комсомольские организации и их руководителей покончить с недооценкой работы комсомола в школе, как с крупнейшим недостатком в работе всего комсомола. Комсомольские организации обязаны по-большевистски взяться за ликвидацию крупных недостатков работы комсомола в школе и в кратчайший срок обеспечить решительное улучшение деятельности комсомольских организаций и пионерских отрядов».

Это постановление пленума имеет исключительно важное значение во всей жизни и деятельности ленинско-сталинского комсомола. За выполнение решения X пленума должны сейчас бороться все комсомольские организации города.

В школе № 41 насчитывается около полуторы тысячи учащихся, среди них 128 комсомольцев (секретарь комитета тов. Воскобойников). В школе 8 комсомольских групп, 28 пионерских отрядов. Нельзя сказать, что комсомольская организация не работала по укреплению дисциплины в школе, поднятию качества учебы и улучшению пионерской работы. Этими вопросами она занималась, но далеко недостаточно.

Ученик шестого класса, комсомолец Воробьев был недисциплинированным, распущенным, он не слушал преподавателя, часто оскорблял своих товарищей, за стеной школы хулиганил. Комсомольская организация не раз на собраниях разбирала поведение ученика Воробьева, беседовали с ним члены комитета, но все это ничуть не повлияло на Воробьева. Он продолжал свое. По требованию комсомольской организации дирекция исключила его из школы.

Комсомолец Криволапов, ученик 9 класса «Б», являясь пионервожатым, в первой четверти учебного года разложил работу пионерского отряда, был недисциплинированным, за что разбирался на групповых и общекомсомольских собраниях. Комсомольцы указали Криволапову на его недостатки, и он обязался их ликвидировать. Криволапов сдержал свое слово. Сейчас он продолжает руководить пионерским отрядом и наладил его работу.

Комсомольцы школы занимались и проверкой работы ученического комитета. Учком работал без плана, не боролся за поднятие качества учебы. Комитет комсомола на заседании ставил отчет предучкома Цеханович. На комитете указали на недостатки и обязали составить план работы. Проверку выполнения договоров соцсоревнования комсомольская организация вела аккуратно.

В соревновании между классами и комсомольскими группами первенство занимает десятый класс, где из 16 учащихся только 4 неуспевающих. Отдельные комсомольцы в классе показывают образцы учебы. Ученик Качин за вторую четверть учебного года из 12 предметов имеет успеваемость только по одному предмету «хорошо», по остальным 11 предметам учится на отлично. Такую же успеваемость имеет и комсомолец Оречкин. Ученица 8-го класса «Б», комсомолка Зуевская из 11 предметов имеет 4 «отлично» и 7 «хорошо», Кучерова — 10 «хорошо» и 1 «отлично». Из 13 человек в группе только два неуспевающих. Абсолютная успеваемость составляет 85 процентов.

Совершенно неудовлетворительно работает комсомольская организация школы № 18 (секретарь комитета тов. Колесник). Из 900 учащихся комсомольцев всего 18. Дисциплина и борьба за качество учебы среди комсомольцев отсутствует. Количество отличников учебы насчитывается здесь только единицами. Этого не отрицает и сама тов. Колесник:

— По укреплению дисциплины и повышению качества учебы, — говорит она, — наша организация по существу еще сделала очень мало.

И это действительно так. Комсомольская организация ограничилась лишь тем, что ставила один раз на собрании доклад директора школы и на этом успокоилась. Борьба за ликвидацию недостатков, имеющихся внутри школы, отсутствовала. В дальнейшем от такой работы нужно отказаться.

От всех комсомольских организаций сейчас требуется большевистское выполнение постановления X пленума ЦК ВЛКСМ, направленного на укрепление и под'ем работы в школе. В этом должны комсомолу оказать помощь партийные и профсоюзные организации, а также сами родители учащихся.

Ш. АБДРАШИТОВ.

Областное собрание комсомольского актива

17 и 18 января в Новосибирске проходило областное собрание комсомольского актива по решениям X пленума ЦК ВЛКСМ. На собрание с'ехались учителя, директора школ, вожатые пионерских отрядов, заведующие отделами народного образования и комсомольцы-учащиеся.

С докладом о решениях X пленума ЦК ВЛКСМ выступил секретарь обкома комсомола тов. Шишкин. Он подробно остановился на роли школы в системе социалистического государства.

Выступившие в прениях секретарь комсомольского комитета 50 школы (Новосибирск) Трещева, Анчарук (секретарь Троицко-Пышинского райкома комсомола), Швецова (секретарь Шегарского райкома ВЛКСМ) и другие, подвергли критике работу обкома и горкома ВЛКСМ за слабое руководство комсомольскими организациями школ.

С содержательной речью выступил на собрании секретарь обкома ВКП(б) тов. Пуговкин. Он выдвинул ряд практических задач по реализации решений пленума ЦК ВЛКСМ.

Собрание полностью одобрило решения X пленума ЦК ВЛКСМ.

С огромным под'емом собрание послало приветствие великому вождю народов и другу советской молодежи товарищу Сталину.

За хорошую успеваемость во втором полугодии

Наша татарская школа (Рудник) с латинского алфавита перешла на русский алфавит с 1 сентября 1939 года. Для первого и второго классов учебники и наглядные пособия на новом алфавите мы получили из Казани. В первом полугодии учебного года программный материал по таким предметам, как математика, родной язык, биология, геология и география пройден полностью.

Правда, отсутствие учебных пособий по русскому языку, литературе, истории, книги для чтения на русском и родном языке для 3—4 классов затрудняло усвоение программного материала. Несмотря на это мы добились абсолютной успеваемости по 1—4 классам 60,3 процента, по 5 и 7 классам — 72,5 проц.

В школе широко развернулось социалистическое соревнование между учащимися и среди коллектива учителей. Заключен договор соцсоревнования со школой № 6. После каждой четверти договор проверяется. К концу второй четверти на первое место в соревновании вышел шестой класс. Он дал хорошие показатели в учебе. В этом классе образцовая дисциплина. Через каждые пять дней подводились итоги соревнования и вывешивались на доску для всеобщего обозрения.

Среди преподавательского состава образцовой работой с учащимися выделяется учительница 2 класса т. Тартыкова, добившаяся абсолютной успеваемости 79,5 проц. Кроме того, т. Тартыкова работает по ликвидации неграмотности среди взрослых. Не плохо организует перемены с ребятами и увлекательно строит уроки учительница Х. Шагнахметова. Она руководит школьным драмкружком.

Между звеньями и отрядами пионерской организации организовано социалистическое соревнование. Пионеры часто проводят вечера, пионерские костры и сборы. Комсомольская организация борется за повышение успеваемости и постановку отличной дисциплины в школе.

Работают кружки художественной самодеятельности, хоровой, литературный, ПВХО, физкультурный и литературный кружок на родном языке. Преподаватели держат тесную связь с родителями, проводят с ними беседы о воспитании ребят. Можно часто видеть родителей на занятиях. Они беседуют с учителями, справляются об успеваемости и поведении своих детей. За вторую четверть проведено 3 общих родительских собраний. Столько же было проведено классных родительских собраний.

Родительский комитет, председателем которого является тов. Гильмутдинов, оказал школе большую помощь в налаживании воспитательной работы. Ученик Галимов вел себя плохо, не подчинялся режиму, родительский комитет совместно с учителями обратил на него серьезное внимание, побеседовали с родителями этого ученика и сейчас он является отличником учебы.

Педагогический коллектив взял на себя обязательство ни одного ученика не оставить за бортом школы.

ШАГИАХМЕТОВ,
директор школы № 15.

На снимке: стахановец мехцеха шахты „Центральная" А. В. Шлюхин за работой на токарном станке. Тов. Шлюхин награжден значком „Отличник социалистического соревнования наркомугля СССР".

Фото Толстихина.

Повышают производительность труда

Кемеровская промыслово - кооперативная артель «Темп» (председатель артели тов. Подкауро) Кузбасского леспромхоза, в прошлом году достигла значительных производственных побед. Годовой план она выполнила на 116 процентов и дала мебельной продукции сверх плана на 123 тыс. руб.

Не останавливаясь на достигнутом, коллектив артели обязался план 1940 года по выпуску мебельной продукции, увеличенный на 300 тыс. рублей, выполнить за 9 месяцев. К выполнению этого обязательства здесь есть все условия. Надних заканчивается оборудование и вступает в эксплоатацию машиностолярный цех. Пуск этого механизированного цеха позволит еще выше поднять производительность труда и широко внедрить женский труд.

В январе стахановцы и ударники артели, обсуждая призыв московских инструментальщиков выполнить задание пятилетки по росту производительности труда в 4 года, обязались выработать продукции на 120 тыс. рублей, вместо 85 тысяч рублей по плану. Это обязательство не расходится с делом. За 15 дней января артель выпустила мебельных изделий на 57 тыс. рублей или выполнила полмесячное задание на 132 процента. Дано продукции сверх задания на 14.500 руб. Из 72 рабочих, 64 являются стахановцами и 8 человек ударниками. Невыполняющих норм нет. Бондарный цех по праву является стахановским. Он ежемесячно перевыполняет планы по выпуску продукции. Хорошие показатели имеет и столярный цех. Стахановцы этого цеха тт. Герасимцев и Яковенко выполняют нормы на 250—300 процентов. В январе месячное задание ими выполнено за 15 дней. Высокую производительность труда дают бондари стахановцы тт. Лупников, Солдаткин и Крылобов, выполняя каждый не менее полуторых норм.

Л. СУРКОВ.

ПИСЬМА В РЕДАКЦИЮ

Библиотека и бюрократы

Трудно сказать, что послужило толчком для этой истории, вернее игры во «всеобщее переселение», затеянной Рудничным райкомом союза угольщиков, зато одно ясно, финал этой неумной игры явно перерос местные рамки и потребовал решительного вмешательства не только ЦК союза угольщиков Востока, но и двух прокуроров — городского и областного. Не вмешался только районный прокурор тов. Бредихин.

Два с лишним месяца назад, райком союза угольщиков решил территориально обособиться от райсовета. Договорились: — ты переходишь в одно крыло здания, я — в другое, а между — переборка...

Реализация такого безвинного, на взгляд, желания несжившихся соседей, негаданно затруднилась из-за... центральной библиотеки. Она случайно оказалась в крыле облюбованном райсоветом (ведь надо же случиться!).

Но выход был найден. Библиотеке отвели бывшее помещение райсовета, которое вместе с прочими кабинетами переходило райкому.

Неоднократные заявления зав. библиотекой Городилова о совершенной непригодности отводимого помещения, в смысле его размеров, противопожарных мер и культурного обслуживания читателей, всячески обходились. Указывалось так же и о том, что постановление президиума ВЦСПС от 15 февраля 1937 года и президиума Новосибирского областного комитета за № 332 от 15 февраля 1938 г. категорически требуют от местных организаций создания библиотекам всех необходимых условий.

Все это осталось, как говорят, втуне. Мало того, исполняющий обязанности завкультотделом райкома Антипин на все эти основательные требования отвечал угрозой:

— Мы найдем такого человека, который перейдет...

За словом последовало действие. По инициативе Антипина, при попустительстве председателя райкома Копейко, вопреки здравому смыслу был сфабрикован официальный приказ об увольнении Городилова.

Между тем, еще до этого глупого приказа, из ЦК союза угольщиков Востока, от областного и городского прокуроров были присланы на этот счет весьма ясные письма, где категорически предлагалось прекратить факты возмутительного отношения к библиотеке. Кстати, копии этих писем имеются и у прокурора Рудничного района тов. Бредихина.

Несколько о работе культурного отдела в целом. Сравнительно недавно кинотеатр «Шахтер» был райкомом, как говорится, «свален с шеи» передан тресту кинофикации вместе с кружковыми комнатами, хотя от ЦК союза подобных указаний не было. Кинотеатр сейчас в безобразном состоянии. Культурно-массовая работа не ведется. Культотдел живет по принципу: «Теперь моя хата с краю...». На шахте «Пионер» недавно был закрыт красный уголок шахтер-татар.

Удивительным спокойствием отличается и Рудничный горрайком ВКП(б)!

ДМ. УСОЛЬЦЕВ.

Не допустить развала артели „Новый мир"

Артель «Новый мир» имеет художественный, музыкальный, столярный, зеркальный, портновский, парикмахерский и транспортный цеха. Такое разнохарактерное группирование цехов говорит о том, насколько серьезно надо относиться к работе, чтобы артель выполняла свои обязательства. Но председатель ее т. Макаров работает несерьезно. и артель находится в очень тяжелом положении.

Ярким фактом, свидетельствующим о безответственной работе Макарова является тяжелое финансовое состояние артели. Задолженность по заработной плате достигла трех месяцев, а дебиторская задолженность составляет свыше двадцати тысяч рублей.

Принятый на работу в качестве старшего бухгалтера Аксенюшкин развалил работу бухгалтерии, учет до того запущен, что сейчас невозможно установить причину столь тяжелого финансового состояния артели. Нет ни одного счета, который бы не был запутан. В бухгалтерии работают пять счетных работников при 35—37-тысячном месячном обороте (хорошим трем счетным работникам и делать было бы нечего). Кстати, не лишне сказать и о том, что Макаров, принимая Аксенюшкина, знал, что тот осужден за развал работы бухгалтерии в артели «Трудовой путь». Результат «работы» Аксенюшкина сейчас зафиксировали соответствующим актом ревизионной комиссии от 15 октября. Этот акт Макаров держит под спудом. Акт ревкомиссии изобличает в нехороших делах и самого Макарова. Он например, взял артельную лошадь и целый день провозился с убоем своей коровы, строя себе дом, он использовал артельный транспорт, оплатив за это только одну треть.

Артельное хозяйство находится в исключительно безобразном состоянии. Невозможно даже установить кто является членом артели. Трудовая дисциплина развалена. Выход на работу и уход с работы не контролируется. Правил внутреннего распорядка также нет. Члены артели устава не знают.

Среди членов артели есть хорошие работники-стахановцы, как например, тт. Лебедев, Поляков, Захаров и другие. Но видя такой развал артельного хозяйства, они склонны уйти из нее.

Дальше артель оставаться в таком состоянии не может. Нужно принять решительные меры к ее оздоровлению.

Г. С—в.

А. И. ГЕРЦЕН

(К 70-летию со дня смерти).

21 января 1870 года умер Александр Иванович Герцен — один из замечательнейших русских людей прошлого века, революционный демократ, писатель, «сыгравший великую роль в подготовке русской революции» (Ленин).

70 лет отделяют нас от этой даты, но память о Герцене, о его замечательной жизни и революционной деятельности живет до сих пор.

По-разному оценивали идейное наследство Герцена представители разных классов. Либералы и консерваторы пытались осквернить память писателя, зачислив его в свой лагерь. После революции враги советского народа фальсифицировали чистый облик революционера Герцена, пытаясь выдать его за обычного либерала в политике, идеалиста в философии.

Советский народ оценивает Герцена так, как оценивал его наш великий учитель Владимир Ильич Ленин. В статье «Памяти Герцена», посвященной 100-летию со дня его рождения, Ленин писал:

«Чествуя Герцена, мы видим ясно три поколения, три класса, действовавшие в русской революции. Сначала — дворяне и помещики, декабристы и Герцен. Узок круг этих революционеров. Страшно далеки они от народа. Но их дело не пропало. Декабристы разбудили Герцена. Герцен развернул революционную агитацию.

Ее подхватили, расширили, укрепили, закалили, революционеры-разночинцы, начиная с Чернышевского и кончая героями «Народной Воли». Шире стал круг борцов, ближе их связь с народом. «Молодые штурманы будущей бури» — звал их Герцен. Но это не была еще сама буря.

Буря, это — движение самих масс. Пролетариат, единственный до конца революционный класс, поднялся во главе их и впервые поднял к открытой, революционной борьбе миллионы крестьян...

Чествуя Герцена, пролетариат учится на его примере великому значению революционной теории;— учится понимать, что беззаветная преданность революции и обращение с революционной проповедью к народу не пропадает даже тогда, когда целые десятилетия отделяют посев от жатвы; — учится определению роли разных классов в русской и международной революции» (Ленин, т. XV, стр. 468—469).

* * *

Герцен родился 6 апреля 1812 г. в Москве, в дворянской семье.

Еще с детских лет Герцен подружился с будущим поэтом-революционером Николаем Огаревым. Оба они увлекались поэзией Пушкина и Шиллера, вместе тяжело переживали казнь декабристов, которая, по словам Герцена, разбудила у них «ребяческий сон души». Полные ненависти к самодержавному режиму, юноши в 1828 году на Воробьевых горах в Москве поклялись бороться с произволом, тиранией и угнетением.

«Садилось солнце, — вспоминал об этом дне Герцен в «Былом и думах», — купола блестели, город стлался на необозримое пространство под горой, свежий ветерок полувал на нас; постояли мы, постояли,

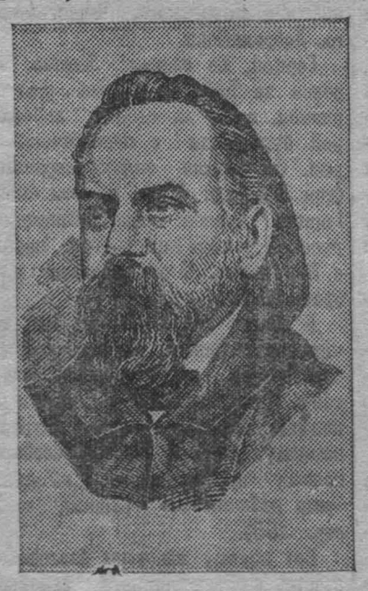

оперлись друг на друга и, друг обнявшись, присягнули, в виду всей Москвы, пожертвовать нашей жизнью на избранную нами борьбу». Клятва была выполнена, детское содружество перешло потом в великую дружбу двух революционеров.

В 1829 году юный Герцен поступил в Московский университет. Вместе с Огаревым он организовал кружок, члены которого увлекались философией, политическими вопросами, идеями французского утопического социализма. В 1834 году за смелость мысли и вольнодумство, «опасное для общества», Герцен и Огарев были арестованы. После девятимесячного пребывания в тюрьме Герцен был сослан в Пермь, а затем отправлен в Вятку, где прожил около трех лет. В начале 1838 года его перевели во Владимир. Год он прожил в Петербурге, после чего его вновь арестовали и сослали на этот раз в Новгород.

В 1842 году Герцен в Москве, но его тянет из затхлой атмосферы крепостнической России на свежий воздух, заграницу. Четыре года добивался Герцен разрешения на заграничный паспорт, только в 1847 году он уехал в Париж.

К этому времени Герцен уже сформировался как замечательный художник и публицист. Годы ссылки не прошли для него даром: внимательное наблюдение за жизнью России, изнывавшей под игом Николая Палкина, позволило писателю дать яркую и острую критику царивших в стране крепостнических отношений.

Герцен раскрывает перед читателями все стороны русской действительности того времени: произвол, невежество, самодурство, дикость нравов.

Приподнимая занавес над «темной ночью» николаевской эпохи, Герцен делится с читателями собственными переживаниями и сомнениями, своим стремлением к активному участию в жизни. Художественные произведения Герцена 40-х годов (роман «Кто виноват?», повести «Доктор Крупов», «Сорока-воровка» и др.) звучали как обвинительный акт против самодержавия и крепостничества.

Особенной силы мастерство Герцена как художника и публициста достигло в его огромном произведении «Былое и думы». Под этим названием писатель об'единил ряд художественных очерков, которые рисуют грандиозную картину целой эпохи (40—60-е годы), воспроизведенной замечательным мастером слова вдумчивым наблюдателем.

Перед читателем проходят детские годы писателя, картины старой Москвы, жизнь Московского университета, типы русской провинции, портреты европейских политических деятелей, события революционной борьбы на Западе. По широте охвата эпохи, по богатству образов и красок, по блеску стиля «Былое и думы» стоят в ряду с шедеврами мировой литературы.

* * *

Герцен жил в такое время, когда, по словам Ленина, «передовая мысль в России, под гнетом невиданно дикого и реакционного царизма, жадно искала правильной революционной теории, следя с удивительным усердием и тщательностью за всяким и каждым «последним словом» Европы и Америки в этой области» (т. XXV, стр. 175).

Герцен жадно следил за развитием передовой теоретической мысли на Западе, жадно искал правильной революционной теории. С юношеских лет он увлекался естественными науками, затем французским утопическим социализмом, в частности учением Сен-Симона с его возвеличением роли науки в развитии общества. Внимание Герцена привлекла также философия Гегеля. Герцен становится идеалистом-гегельянцем, но, к чести его, надо сказать, что он усвоил самое главное и ценное из идеалистической философии Гегеля — ее «рациональное зерно», то есть ее диалектический метод.

Герцен сумел оценить революционное значение Гегеля. Он называл диалектический метод философии Гегеля «алгеброй революции», увидев в этом методе его истинное прогрессивное содержание: учение о развитии, о постоянном непрерывном движении и изменении вещей и явлений в природе и обществе, борьбу нового со старым. Герцен правильно сумел истолковать знаменитую гегелевскую формулу: все что действительно, то разумно, и что разумно, то действительно, — связав ее с «неразумностью» существующего строя в крепостной России прошлого века.

Заслуга Герцена заключается и том, что он не остановился на идеалистической философии Гегеля, но пришел от нее к материализму Фейербаха. При этом, как показывают философские работы Герцена 40-х годов («Диллетантизм в науке», «Письма об изучении природы»), он пошел в некоторых вопросах дальше Фейербаха. Став материалистом, он не отбросил диалектику Гегеля, как это сделал Фейербах, а сохранил ее.

(Окончание на 4-й стр.).

Опровержение ТАСС

В номере от 29 декабря 1939 года, недавно полученном в Москве, германская газета «Франкфуртер цейтунг» в статье об истории финляндской области Петсамо писала, что будто бы «возвращение области Петсамо относится к важнейшим требованиям, которые были пред'явлены Финляндии и о которых Молотов говорил в своей речи от 31 октября».

ТАСС уполномочен заявить, что советское правительство никогда не пред'являло требования о возвращении Советскому Союзу области Петсамо и ничего подобного не говорил тов. Молотов ни в речи от 31 октября, ни в других речах. Указанное сообщение «Франкфуртер цейтунг» является вымыслом.

Протест против помощи белофиннам

ЛОНДОН, 18 января. (ТАСС).

На заседании Нотингемского кооперативного общества отклонена резолюция, призывающая к оказанию финансовой помощи банде Маннергейма. Во время обсуждения резолюции подчеркивалось, что маннергеймовская Финляндия используется как плацдарм для расширения империалистической войны.

Выразили свой протест против посылки военных материалов белофиннам одно из отделений национального Союза муниципальных рабочих Фалхема (Лондон), одно из отделений Шеффилдского союза железнодорожных служащих, отделение национального союза служащих в Уэндсворте (Лондон), 500 человек присутствовавших на митинге в Местеге (Уэльс), отделение об'единенного Союза паровозных машинистов и кочегаров в Торнтоне.

Литовская печать о дрейфе „Седова"

КАУНАС, 18 января. (ТАСС).

Литовские газеты публикуют многочисленные статьи и телеграммы о дрейфе седовцев, о замечательном походе ледокола «И. Сталин».

«Лиетувос жиниос» сегодня поместила большое фото ледокола «И. Сталин» и его капитана Белоусова. Газета указывает, что ледокол является самым большим в мире.

«Северный морской путь, — пишет «Овентблат»,—имеет жизненно большое значение. Еще совсем недавно считали, что Арктика непобедима. В наши дни Арктика живет полнокровной жизнью. Ледоколы и торговые суда Советского Союза свободно курсируют [illegible] с востока на запад и обратно».

Совет министров Болгарии одобрил экономическое соглашение с СССР

СОФИЯ, 18 января. (ТАСС).

Болгарское агентство сообщает, что вчера совет министров одобрил заключенный между Болгарией и СССР договор о торговле и мореплавании и соглашение о товарообороте и платежах.

Заседание английской палаты общин

ЛОНДОН, 17 января. (ТАСС). Вчера на первом после рождественских каникул заседании палаты общин выступил премьер Чемберлен, посвятивший значительную часть речи отставке военного министра Хор-Белиша. Члены палаты надеялись услышать исчерпывающее об'яснение причин отставки и связанных с нею разногласий в кабинете, однако, выступление Чемберлена разочаровало многих: премьер говорил больше намеками и в заключение заявил, что не может подробно осветить причины отставки Хор-Белиша.

Коснувшись политики английского правительства в отношении Финляндии, Чемберлен признал, что английское правительство посылает в бело - Финляндию военные материалы, «которые могут быть отправлены без ущерба для нужд Англии».

На том же заседании палаты общин бывший военный министр Хор-Белиша выступил с личным заявлением по поводу своей отставки.

Напомнив, что он руководил военным министерством два с половиной года, Хор-Белиша заявил, что в министерстве время от времени обнаруживались расхождения по различным вопросам. В этой связи Хор-Белиша упомянул о попытках так называемой «демократизации» армии (вернее ее офицерских кадров в связи с значительным увеличением армейских контингентов в военных условиях).

Так как противодействие подобной «демократизации», видимо очень сильно, Хор-Белиша поспешил обезопасить себя от возможных нападок: «я не считаю, заявил он, что мы делаем армию слишком демократичной».

Хор - Белиша считает, что инициатива его отставки исходит не от армии и заявляет в заключении, что он не смог принять предложение Чемберлена о переводе его в другое министерство. «Я не могу быть уверенным, — заявил он, — что соображения, убедившие премьера произвести эту перемену, позволят мне работать со всей энергией в другом министерстве».

Выступивший на заседании коммунистический депутат Галлахер заявил, что в свое время члены палаты ничего не слыхали о посылке большого количества военных материалов в Польшу. В Финляндию же английское правительство посылает снаряжение. Политику английского правительства в отношении Финляндии, — сказал он, — определяют ее экономические ресурсы. Во всем мире имеется только два месторождения никелевых руд, одно из которых находится в Финляндии.

«Никто не осмелится заявить мне, — продолжал Галлахер,—что Чемберлен или английское правительство заботятся о финляндском народе. Они не заботятся даже о народе Англии».

«Я выступаю против того, чтобы рабочие несли жертвы в империалистической войне», — заявил в заключение Галлахер.

Германская печать об англо-французских планах

БЕРЛИН, 18 января. (ТАСС).

Германские газеты продолжают печатать статьи об англо-французских планах расширения войны. «Национ цейтунг» в передовой указывает, что англо-французские поджигатели войны перенесли свои усилия в этом направлении на Скандинавию. В целях расширения войны они распространяют ложь об угрозе скандинавским странам, предлагая им свою «помощь».

Такую же опасную идею ведут они на юге Европы, пытаясь любой ценой вызвать там беспокойство.

«Берлинер Берзен-цейтунг» отмечает, что французские и английские империалисты заняты сейчас поисками в Европе новых плацдармов войны. Ближний Восток, Балканы и Северная Европа должны, по расчетам Англии и Франции, явиться тем плацдармом, откуда союзники могут донести фланговые удары Германии. С этой целью они уже заранее начали обрабатывать общественное мнение.

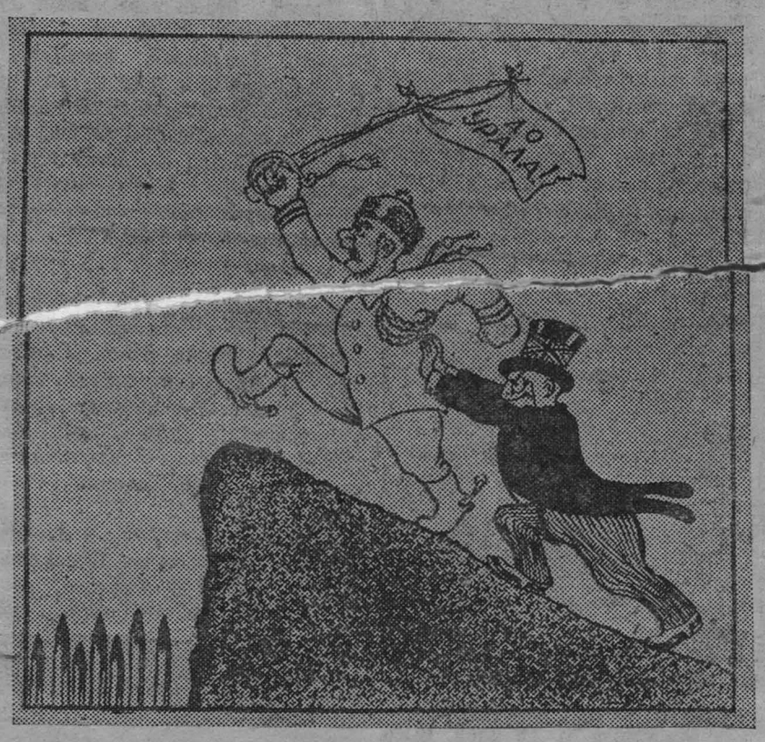

„Английский толкач". Рис. М. Отарова.

Фото-клише ТАСС.

ВОЙНА В ЕВРОПЕ

На западном фронте

ПАРИЖ, 17 января. (ТАСС). Сообщается, что вчера на фронте происходили обычные действия патрулей.

БРЮССЕЛЬ, 17 января. (ТАСС). Агентство Бельга передает, что германские войска ввели в действие дальнобойные орудия, что заставило французов эвакуировать несколько деревень между Апаком и Тионвилем.

ЛОНДОН, 17 января. (ТАСС). По сообщению Рейтер английский патруль имел столкновение с германским отрядом. Англичане не понесли потери, с германской стороны убит один человек.

Война на море

НЬЮ-ЙОРК, 16 января. (ТАСС). По подсчетам Нью-Йорк таймс, с начала войны потоплено 138 английских пароходов, 13 французских 24 германских и 98 судов нейтральных стран — всего 273 парохода водоизмещением более 990 тысяч тонн.

БРЮССЕЛЬ, 17 января. (ТАСС). 15 января в Атлантическом океане торпедировано и затонуло голландское грузовое судно «Арендскерк». Команду в 65 человек подобрал итальянский пароход.

О гибели трех английских подводных лодок

ЛОНДОН, 18 января. (ТАСС).

Английское морское министерство сообщает, что в потопленной английской подводной лодке «Сихорс» погибло 5 офицеров и 34 рядовых, на подводной лодке «Андин» 4 офицера и 26 рядовых и на подводной лодке «Старфиш» 5 офицеров и 34 рядовых. Министерство добавляет, как передавала германская радиостанция, что часть команды «Андин» и «Старфиш» спасена. Однако имена их пока неизвестны.

Германское сообщение о потопленных подводных лодках

БЕРЛИН, 17 января. (ТАСС).

Германское информационное бюро сообщает, что потопленная военно-морскими силами Германии английская подводная лодка «Андин» была одной из новейших. Вооружение ее состояло из шести торпедных аппаратов и одного орудия калибром 7,6 сантиметра. В команде числилось 40 человек.

Пропавшая без вести английская подводная лодка «Старфиш» вступила в строй в 1934 году. Мощность вооружения и численность команды такие же как у «Андин».

Английский ответ на протест США.

НЬЮ-ЙОРК, 18 января. (ТАСС). По сообщениям Ассошиэйтед пресс, английское правительство послало ответ на протест США по поводу задержания американской почтовой корреспонденции. Содержание ответа пока неизвестно.

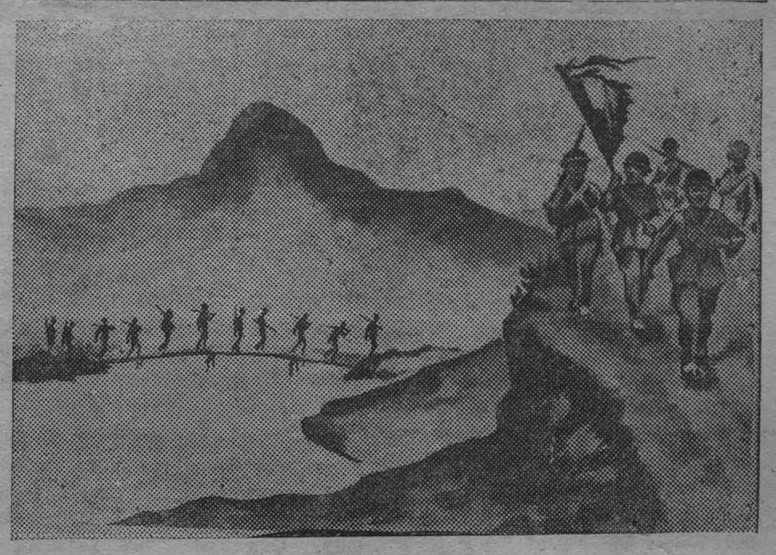

Художественная выставка „Искусство Китая" в государственном музее восточных культур (Москва). На снимке; репродукция с картины „Поход 8-й Народной революционной армии". (Работа акварелью на бумаге художника Цзян Тао, 1939 г.). Фото-клише ТАСС.

Преследование Мартина Андерсена

КОПЕНГАГЕН, 18 января. (ТАСС).

Как сообщает газета «Политикен», на заседании нижней палаты датского риксдага во время обсуждения финансового законопроекта группа консерваторов внесла предложение о лишении писателя Мартина Андерсена Пексе за его выступления в защиту Народного правительства Финляндии государственного пособия. Решения по этому вопросу нижняя палата не приняла, так как в самой группе консерваторов, внесшей это предложение, обнаруживались разногласия.

Военные действия в Китае

В ЮЖНОМ КИТАЕ

Левый фланг китайских войск очистив от японцев районы Цундуа и Ньюбэицзы, северо - восточнее Кантона, продвигается к Цзэнчэну восточнее Кантона. В южном секторе Кантон-Ханькоуской железной дороги китайцы продолжают наступать в районе станции Яньценью и начали обходное движение в направлении на станцию Синькай, в 25 километрах севернее Кантона, с целью ударить в тыл японских войск, находящихся в районе станции Яньценью.

На юге провинции Гуанси в районах севернее и южнее Наньнина продолжаются бои с переменным успехом. 14 января в районе Наньнина китайцы, напав на японскую моторизованную колонну, уничтожили 20 военных грузовиков.

В ЦЕНТРАЛЬНОМ КИТАЕ

На северо-востоке провинции Хунань 14 января отражена атака японцев вдоль Кантон-Ханькоуской железной дороги.

На юге провинции Хубэй отбито наступление японцев северо-восточнее Тунчэна. Японцы понесли большие потери.

В центральной части провинции Хубэй северо-восточнее Чжуцяна 13 января начал наступление японский отряд в 10 тыс. человек. После двухдневных боев японцы, понеся крупный урон, вынуждены были отойти. Китайцы захватили много трофеев.

В СЕВЕРНОМ КИТАЕ

На юго-востоке провинции Шаньси 13 января отбита атака японцев в районе Цзэчжой.

Подробности пожара в Сидзуока

ТОКИО, 16 января. (ТАСС).

По сообщениям газет пожар, вспыхнувший вчера в городе Сидзуока, продолжался 14 часов. Сгорело 10 тысяч домов — больше трети города. Без крова осталось 60 тысяч человек. Много раненых. Убытки достигают 80 миллионов иен.

Деление западных областей Белоруссии на районы

МИНСК, 17 января. (ТАСС).

Указом Президиума Верховного Совета БССР от 15 января упразднено существовавшее деление Барановической, Белостокской, Брестской, Виленской и Пинской областей БССР на уезды. Одновременно установлено деление этих областей на районы и создан 101 новый район. Барановичи, Лида, Белосток, Гродно, Ломжа, Брест, Вилейка, Пинск выделены в самостоятельные административно - территориальные единицы областного подчинения.

Почему в цирке нет вешалки?

Цирк — культурное, зрелищное учреждение. Казалось бы, дирекция цирка должна была побеспокоиться о том, чтобы и культурно обслуживать зрителей. А что происходит на деле? Вешалка с самого начала сезона не работает, зрителям приходится сидеть одетыми. Имеется существенный недостаток и в работе буфетов. Продают, например, бутерброды и другие закуски, а кушать их приходится стоя, потому что нет столиков.

Эти недостатки надо в ближайшее время устранить. Цирк надо сделать действительно культурным учреждением, обслуживающим широкие массы трудящихся нашего города.

В. ТУРУКИН.

ЗАНЯТИЯ ОБОРОННОГО АКТИВА

На днях военно - физкультурный отдел горкома ВЛКСМ провел первое организационное занятие оборонного актива, где присутствовали 25 секретарей и членов комитета ВЛКСМ. Был рассмотрен и утвержден план работы, дальнейшие оборонные мероприятия.

Такие занятия в дальнейшем будут проходить регулярно два раза в месяц.

Оборонные кружки в школе

В школе № 41 регулярно ведется работа в оборонных кружках. Организованы 5 кружков по стрелковому делу, три — ПВХО, 2 ГСО и кружок Осоавиа. Руководителями кружков работают комсомольцы. Недавно при школе организовалась осоавиахимовская организация.

ИЗВЕЩЕНИЕ

21 января, в 7 час. вечера, в помещении кинотеатра «Москва» состоится траурное об'единенное заседание пленумов горкома ВКП(б), горкома ВЛКСМ и сессии горсовета, посвященное 16 годовщине со дня смерти В. И. Ленина.

Вход по пригласительным билетам.

Члены пленума ГК ВКП(б), ГК ВЛКСМ и депутаты горсовета проходят по своим мандатам.

ГК ВКП(б).
ГК ВЛКСМ.
ГОРИСПОЛКОМ.

Ответственный редактор
А. ВОЛОСТНЫХ.

А. И. ГЕРЦЕН

(Окончание. Начало на 3-й стр.).

Герцен своими философскими работами поднялся на уровень передовых мыслителей Европы, он шел по пути Маркса и Энгельса, преодолевая недостатки старого материализма и гегелевской диалектики. «Герцен вплотную подошел к диалектическому материализму и остановился перед — историческим материализмом.

Эта «остановка» и вызвала духовный крах Герцена после поражения революции 1848 г.» (Ленин, том XV, стр. 464—465).

* * *

При об'яснении явлений общественной жизни Герцен оставался идеалистом-просветителем. Он не в силах был правильно, т. е. с материалистических позиций, вскрыть коренные движущие силы в общественной жизни. Герцен еще не видел перед собой такой реальной общественной силы, как революционный пролетариат, и не знал, что только победа пролетариата приведет к решительному обновлению старого общества.

Будучи в 1847 году в Париже, Герцен имел возможность лично убедиться в хваленой буржуазной демократии, ее несправедливости, лицемерии, фальши. Разочарованный, Герцен уехал в Италию, однако, услышав о революции во Франции, вновь возвратился в Париж.

С восторгом встретил Герцен первые громы революции, но после июньского (1848 г.) поражения пролетариата он испытал горькое разочарование. Он увидел, как лилась кровь парижских пролетариев под руками палача Кавеньяка, увидел новое укрепление монархии.

В «Письмах из Франции и Италии» Герцен дал глубокую критику буржуазного общества. В очерках «С того берега» он подробно описал разгром пролетариата в 1848 г. и крушение своих надежд на революцию. Буржуазная конституция и европейская цивилизация низко пали в глазах Герцена.

Глубокий скептицизм и пессимизм, охватившие Герцена в эти годы, Ленин об'ясняет «крахом **буржуазных иллюзий** в социализме». Социализм революционного демократа Герцена, как указывает Ленин, принадлежал к числу разновидностей буржуазного и мелкобуржуазного социализма, вообще домарксовского социализма. Герцен не мог понять буржуазно-демократической сущности революции 1848 года, а также и буржуазной природы предстоящей русской революции. «Духовная драма Герцена, — писал Ленин, — была порождением и отражением той всемирноисторической эпохи, когда революционность буржуазной демократии **уже** умирала (в Европе), а революционность социалистического пролетариата **еще не** созрела» (Ленин, том. XV, стр. 465).

После краха своих надежд на европейскую революцию Герцен вновь обращает взоры к России; он жадно следит за ее развитием, предлагает свою программу «социализма». Однако Герцен, по словам Ленина, «видел социализм» в освобождении крестьян **с землей**, в общинном землевладении и в крестьянской идее «права на землю» (там же, стр. 466). В этом смысле Герцен явился основоположником народнических теорий, в которых, по словам Ленина, не было «ни грана социализма».

Герцена, конечно, нельзя ставить на одну доску с народниками 90-х годов: то, что для последних было их собственной виной, то для Герцена было исторической ошибкой. Герцен в 40-х годах не видел революционного русского народа.

В силу этого Герцен временами склонялся от демократизма к либерализму; одно время он даже питал надежды на милость и доброту царя. Отсюда к началу 60-х годов, когда Герцен понял, что в России есть революционный народ, он безоговорочно повернул к революционному демократизму. «...При всех колебаниях Герцена между демократизмом и либерализмом, демократ все же брал в нем верх», — писал Ленин (т. XV, стр. 567).

В начале пятидесятых годов Герцен пишет блестящую статью «Русский народ и социализм», в которой горячо протестует против существовавшего заграницей ложного представления о России как о стране сплошного варварства.

В 1853 году в Лондоне Герцен организовал «Вольную русскую типографию». Он печатал в ней ежегодник «Полярная звезда» (1855—1869), а затем знаменитый «Колокол» (1857—1867). Эти издания Герцен предназначал для русского народа, обращаясь к нему с призывом к борьбе против угнетателей. «Колокол» беспощадно бичевал крепостничество, самодержавие, требовал освобождения крестьян и свободы угнетенным национальным меньшинствам. Герцен смело звал к ломке крепостного строя. Он твердо верил, что после этого Россия пойдет вперед, по пути прогрессивного развития. Нелегальными путями проникая в Россию, «Колокол» производил здесь огромное впечатление. Его читали нарасхват. Враги трудового народа боялись огненного слова Герцена.

* * *

Герцен был пламенным патриотом, он любил свою родину, любил русский народ. Имя Герцена стоит в одном ряду со славными именами великих русских революционных мыслителей и патриотов, рядом с именами Белинского, Чернышевского, Добролюбова.

Герцен, по словам Ленина, «боролся за победу народа над царизмом, а не за сделку либеральной буржуазии с помещичьим царем. Он поднял знамя революции» (том XV, стр. 468). В этом смысле Герцен явился предшественником русской социал-демократии, наравне с Белинским, Чернышевским и Добролюбовым.

К концу своей жизни, как подчеркивает Ленин, Герцен «обратил свои взоры... к **Интернационалу**, к тому Интернационалу, которым руководил Маркс, — к тому Интернационалу, который начал **«собирать полки»** пролетариата, об'единять **«мир рабочий»...»** (Ленин, т. XV, стр. 465).

Вот почему мы чтим благородную память революционного демократа, патриота и великого художника-публициста А. И. Герцена.

Могучий и счастливый советский народ, живущий под солнцем Сталинской Конституции, не забывает тех, кто в диких условиях русского царизма самоотверженно пропагандировал «вольное русское слово» и боролся за лучшую жизнь.

В. КАРСКИЙ.

ГОРТЕАТР

20—21 **Овод** с. т. 91—92.
22—**Васса Железнова** с. т. 93.
23—днем **Белеет парус** с. т. 94.
вечером **Овод** с. т. 95.
24—**Овод** с. т. 96.
С ОРО! **Севильский цирульник.**

КИНОТЕАТР „МОСКВА"

20 января новый звуковой художественный фильм

УЧИТЕЛЬ.

Начало сеансов: в 4-6-8-10 ч. Касса с 3 ч.
В ФОЙЕ ИГРАЕТ ДЖАЗ.

Энергосбыту требуются:

4 инженера-электрика, техник-электрик, кассир-инкассатор Адрес: г. Кемерово, поселок ГРЭС, № 19, Энергосбыт.
5—2 **Дирекция.**

ГОСЦИРК
Телефон 5-90, 3-39.

Сегодня выходной день.

21 января представление в 3-х отделениях.

Французская борьба

борются три пары:

1-я пара—решительная борьба до результата
Орленок—Загоруйко.
2-я пара—решительн. схватка до результата
Ян Краузе—Гардин.
3-я пара—**Белявский—Шевченко.**
Арбитр Л. К. ГЕБАУЭР.
Начало представления в 8 часов вечера.
Касса с 4 часов дня.
23 января днем большое представление.
Начало в 1 час дня. Борьба.

Горфо и горкомхоз доводят до сведения граждан, имеющих:

транспортные средства (лошадей, велосипеды, мотоциклы), крупный рогатый скот и владельцев собак, что они **ОБЯЗАНЫ** не позднее 20 января 1940 г. внести в кассу горкомхоза (помещение горсовета вниз), установленную постановлением президиумом горсовета от 8 декабря 1938 г. сумму налога и сбора за 1940 год.
3—2 **Горфо. Горкомхоз.**

Упол. Облита № В—20228. Гор. Кемерово, типография из-зва «Кузбасс». Заказ № 13. Тираж 13.000.