ПРОЛЕТАРИИ ВСЕХ СТРАН, СОЕДИНЯЙТЕСЬ!

КУЗБАСС

ОРГАН КЕМЕРОВСКОГО ГОРКОМА ВКП(б) И ГОРСОВЕТА, НОВОСИБИРСКОЙ ОБЛАСТИ

№ 90 (1496) 18 МАЯ 1939 г., четверг Цена 10 коп.

СЕГОДНЯ В НОМЕРЕ:

ПЕРВАЯ СТРАНИЦА

Отлично подготовиться к призыву в Красную Армию — Передовая «Правды» за 16 мая 1939 года.

Указ Президиума Верховного Совета СССР о сроках действительной службы в Рабоче - Крестьянском Военно-Морском Флоте.

В 2—3 дня завершить сев, переключить тракторы и живое тягло на паровспашку.

ВТОРАЯ СТРАНИЦА

Великое, непобедимое оружие ленинизма — Консультация.

ПАРТИЙНАЯ ЖИЗНЬ — К предстоящей теоретической конференции городского партийного актива.

ТРЕТЬЯ СТРАНИЦА

Социалистическое соревнование имени Третьей Сталинской Пятилетки.

А. В. Захаров — Важнейшая задача работников прокуратуры.

З. Кащавцев — Опыт работы бригады тов. Аксенова.

Халин — Отлично провести проверочные испытания.

ЧЕТВЕРТАЯ СТРАНИЦА

Антифашистские настроения на германских предприятиях.

Фашистский террор в Испании.

Высылка итальянского дипломата из Франции.

ОТЛИЧНО ПОДГОТОВИТЬСЯ К ПРИЗЫВУ В КРАСНУЮ АРМИЮ

(Передовая „Правды" за 16 мая 1939 года)

Осенью текущего года под знамена Рабоче - Крестьянской Красной Армии и Военно - Морского Флота будут призваны молодые советские граждане, родившиеся во второй половине 1918 и 1919 г.

Призыв в Красную Армию и Военно - Морской Флот — большое и радостное событие в жизни советских людей. Звание воина в нашей стране почетно. Военная служба для советской молодежи является священным долгом, делом чести. С великим энтузиазмом идут в Армию молодые рабочие, колхозники, служащие, чтобы овладеть искусством защиты социалистической родины от врагов.

«Красная Армия и Военно-Морской Флот — могущественная и несокрушимая сила, но это только передовые отряды, аванпосты нашей необозримой армии, которая именуется **великим советским народом» (Ворошилов).**

Когда бойцы Первой Отдельной Краснознаменной армии вели бои с японскими захватчиками, миллионы советских патриотов горели желанием отправиться на Дальний Восток. Не было конца заявлениям молодых советских людей в Народный Комиссариат Обороны с просьбой призвать их досрочно в ряды армии. И не раз, когда японская военщина совершала свои провокационные налеты на советские рубежи, на место одного погибшего в сражении приходили сотни и тысячи новых бойцов—пламенных советских патриотов.

Партия Ленина—Сталина создала Красную Армию, возрастила и взлелеяла ее. Наша Армия — опора мирного труда советского народа, защитница его от внешних врагов. Народ направляет в Армию лучших своих сынов. Об укреплении Армии наш народ думает и заботится непрестанно. Проникновенно и взволнованно высказал свои замечательные мысли о Красной Армии и Военно - Морском Флоте стахановец Мариупольского металлургического завода знатный сталевар Макар Мазай:

«Когда я стою у своей печи и плавлю сталь, я вижу, как наши стахановцы превращают ее в машины, паровозы, орудия, танки, пулеметы, броневики, самолеты, в могущественные боевые корабли. Вижу мою родину, одетую в стальной панцырь, и горю желанием дать больше стали — самой крепкой, самой неуязвимой... Каждый из нас готов по первому зову партии и правительства стать в ряды армии. В груди каждого гражданина нашей страны бьется сердце красноармейца».

В груди каждого советского гражданина бьется сердце бойца! Велико счастье быть воином своей подлинно народной Армии! Множество молодых советских людей мечтают стать летчиками, моряками, артиллеристами, пехотинцами, конниками, отличиться в военном деле. Дни призывов в Крсную Армию отмечаются в семьях трудящихся яркими торжествами, превращаются в мощные демонстрации советского патриотизма, горячей любви к своей родине, величайшей преданности партии Ленина—Сталина и Советскому правительству.

В такие дни отец и мать напутствуют сына:

— Ты идешь в Красную Армию, учись хорошо владеть оружием, будь честным и храбрым воином, умей защищать нашу социалистическую родину, не щадя ни своих сил, ни самой жизни.

Советская молодежь полна мужества, храбрости, благородных стремлений к подвигам во славу социалистической родины. Она стремится быть похожей на героев—летчиков, на славных богатырей Хасана, она завидует своим сверстникам, которым выпало счастье громить врагов нашей родины и возвеличить славу советского оружия.

Призывники текущего года—это стахановцы заводов и полей, здоровые, физически закаленные люди, прошедшие большую общественно-политическую школу, люди с широким культурным кругозором. Достаточно указать, что среди призывников нынешнего года многие окончили техникумы и вузы, — четверть всех призываемых имеют образование в размере от четырех до девяти классов средней школы. Вспомним, что в 1912 году одна треть новобранцев царской армии была совершенно неграмотной.

Движимая высокой социалистической сознательностью, молодежь еще до прихода в армию и флот старается получить зачатки военных знаний и физически подготовить себя к военной службе.

В настоящее время идет соревнование призывников Москвы, Ленинграда и Горького. Какой из этих городов лучше подготовит призывников в армию и флот? Призывники ленинградских заводов «Электрик», имени Куликова, «Электроприбор» соревнуются с призывниками московских предприятий — «Пролетарский труд», «Машиностроитель» и Краснопресненским машиностроительным заводом. Много тысяч молодых ленинградцев и москвичей уже стали ворошиловскими стрелками, сдали нормы на значок «Готов к труду и обороне». Немало значкистов подготовлено. Из призывников на предприятиях и в колхозах Приморья, Белоруссии, Украины, во всех республиках и областях нашей страны.

Но нетрудно заметить, что в некоторых местах эта работа предоставлена самотеку. Есть еще у нас такие партийные и комсомольские руководители, которые даже не имеют понятия о количестве призывников на своем предприятии. В комсомольской организации трикотажной фабрики Загорского района, Московской области, например, не знают, кто из молодых рабочих и служащих готовится нынче к военной службе.

Призыв в Красную Армию и Военно-Морской Флот — дело большой государственной важности. Подготовка к призыву развернута своевременно во всех краях и областях страны и проходит значительно лучше, чем в прошлые годы. Однако в некоторых местах, как, например, в Новосибирской и Куйбышевской областях, она оставляет желать много лучшего. Там партийные организации не взялись еще по-настоящему за работу с призывниками. Люди, имеющие оборонные значки, среди призывников этих областей составляют ничтожный процент. Есть и малограмотные люди, встречаются даже неграмотные, хотя и редко. Между тем далеко не всюду налажена общеобразовательная подготовка призывников. В Казахской ССР, например, из числа неграмотных и малограмотных призывников учится только немногим более половины, а в Сталинградской области — и того меньше. Подобное положение не делает чести казахским и сталинградским организациям.

Большая работа выпадает на долю массовых оборонных и спортивных обществ. Они обязаны помочь молодежи овладеть минимумом военных знаний и получить физическую закалку. Нужно предоставить стрелковые тиры Осоавиахима для ежедневных упражнений призывников, выделить лучших спортсменов для работы с ними в гимнастических залах, улучшить работу военных кружков.

Отличное проведение призыва является кровным делом каждой партийной и комсомольской организации. XVIII с'езд ВКП(б) принял решение о создании военных отделов в райкомах, горкомах, окружкомах, обкомах, крайкомах и ЦК компартий Союзных республик. Назначение этих отделов — оказывать «помощь военным органам в деле постановки учета военнообязанных, организации призыва, мобилизации в случае войны, в деле организации противовоздушной обороны и т. д.». (Из устава ВКП(б).

Теперь, когда идет подготовка к очередному призыву, перед военными отделами стоит задача возглавить эту работу. Призыв — первый экзамен для военных отделов, их руководителей и работников.

Партийные организации должны конкретно подойти к решению многообразных вопросов, связанных с очередным призывом. В частности, необходимо усилить работу по политическому воспитанию призываемой в армию молодежи. Нужно послать к призывникам лучших пропагандистов, раз'яснить будущим бойцам цели и задачи Красной Армии и Военно-Морского Флота, помочь усвоить решения XVIII с'езда ВКП(б), подготовить молодежь политически к ответственной и почетной военной службе.

Призыв — серьезный шаг в деле дальнейшего укрепления могущества нашей родины. Подготовим же по-большевистски, на «отлично» новое пополнение вооруженных сил советского государства, дадим Красной Армии и Военному Флоту сильных, храбрых, смелых, дисциплинированных бойцов, достойных великого звания воина Рабоче-Крестьянской Красной Армии и Военно-Морского Флота!

Стахановец-машинист врубовой машины тов. Шерин Л. А. (3 участок шахты „Северная") первым на Кемруднике освоил новую врубовую машину „БШ", на которой за полмесяца взял ухода 65 погонных метров двухпутевого основного штрека, выполняя ежедневно норму на 160—170 процентов. Фото П. Мусюк.

Указ Президиума Верховного Совета СССР

О СРОКАХ ДЕЙСТВИТЕЛЬНОЙ СЛУЖБЫ В РАБОЧЕ-КРЕСТЬЯНСКОМ ВОЕННО-МОРСКОМ ФЛОТЕ

Для повышения боевой готовности Рабоче - Крестьянского Военно-Морского Флота, наилучшего овладения техникой и высококачественной подготовкой специалистов краснофлотцев, ввести следующие изменения в закон об обязательной военной службе, утвержденный ЦИК и СНК СССР от 30 августа 1930 года:

1. Сроки непрерывной (срочной) службы в кадрах Рабоче-Крестьянского Военно-Морского Флота установить:

а) для военно-служащих кораблей и частей флота 5 лет.

б) для военно-служащих береговой обороны 4 года.

2. Оставление на сверхсрочную службу производить на срок не менее 3 лет.

3. Льготу в отношении сокращения сроков службы для лиц, имеющих высшее и среднее образование, проходящих службу в Рабоче-Крестьянском Военно-Морском Флоте, отменить, установив для них общие сроки службы.

Председатель Президиума Верховного Совета СССР

М. КАЛИНИН.

Секретарь Президиума Верховного Совета СССР

А. ГОРКИН.

Москва, Кремль.
16 мая 1939 года.

Металлический голод в Японии

Захватническая война японцев в Китае, все более и более истощает экономику Японии.

16 мая власти столицы Японии —Токио, решили из'ять из школ и канцелярий металлические предметы как то: пепельницы, печки, плевательницы, прутья для оконных занавесок, колонки для газового освещения, чугунные насосы для воды, несгораемые шкафы, старые велосипеды, железные ящики для мусора, старые пишущие машинки, железные полки, железные ножки скамеек и т. д.

Предполагается созвать специальное совещание представителей торговцев ювелирными, галантерейными, косметическими и другими товарами. На этом совещании торговцам будет предложено убрать из витрин всех магазинов изделия из металлов и сдать их в казну. (ТАСС).

ОСВОБОЖДЕНИЕ ДЕ БРУКЕРА ОТ ПОСТА ПРЕДСЕДАТЕЛЯ ВТОРОГО ИНТЕРНАЦИОНАЛА.

Заседавший в Брюсселе Исполком II Интернационала освободил де Брукера от обязанностей председателя II Интернационала. Де Брукер освобожден по его просьбе в связи с достижением им 70-летнего возраста. Председателем II Интернационала избран Альбарда, руководитель парламентской группы социал-демократов в Голландии. (ТАСС).

В два—три дня завершить сев, переключить тракторы и живое тягло на паровспашку

Производственный под'ем колхозников

В колхозе «Дарбс», Б-Промышленского сельсовета, план весеннего сева выполнен в срок и с превышением. Вместо 114 гектаров, посеяно 127 гектаров. Сев зерновых закончен 10 мая. На 15 мая закончена посадка картофеля.

Колхозники, соревнуясь между собой, давали высокую производительность труда на посевной.

Пахари тт. Упит Фриц, Довзит М. и Зайцев М. вспахивали по 1,2—1,5 гектара в день. В последнее время Упит Ф. довел производительность до 1,6 га, при норме 1 гектар.

Колхозники работали с исключительным под'емом. На поля вышли все, вплоть до стариков.

Сторож тов. Тотус Д. кроме своей основной работы еще подвозил и семена. Доярки МТФ тт. Тыпсеева и Альзина пошли на боронование и перевыполняли норму выработки.

Никогда еще колхоз не видел такого под'ема производственного энтузиазма, как в посевную нынешнего года. Воодушевленные решениями XVIII исторического с'езда ВКП(б) и указаниями вождя народов товарища Сталина колхозники борются за высокие сталинские урожаи.

ГОРОДИЛОВ.

В колхозе „Кызыл-Байрак" срывают сев

Руководители колхоза «Кызыл-Байрак», Воскресенского сельсовета, во главе с председателем колхоза Гимазеевым, приступая 30 апреля к посевной кампании, заверили, что они в 8—9 дней полностью выполнят посевной план.

Прошло 16 дней. За это время посеяно всего лишь 102 гектара, вместо 143, или 71 проц. к плану. Не посеяно еще 28 гектаров зерновых. К посадке картофеля и овощей, а также к посеву кормовых трав и прочих культур до 15 мая совершенно не приступали.

Щедрый на слова и на обещания, любитель шума пред. колхоза Гимазеев без смущения срывает план сева. Слова у него расходятся с делами. Гимазеев не руководит колхозниками, а командует. Вместо организации массовой работы с колхозниками, он занимается голым администрированием, грубо нарушает устав сельхозартели.

В горячие дни сева Гимазеев на поля выезжает редко. Приедет, «распекет» всех колхозников и уезжает обратно. Был такой случай: раз Гимазеев напустился на колхозника С. Спиридонова, снял его с работы и приказал не выходить на работу 10 дней. Ни на заседании правления, ни на общем собрании этот вопрос не был поставлен.

Спиридонов 12 и 13 мая обращался к пред. колхоза, просил дать ему работу, но тот не дал. Две лошади, закрепленные за Спиридоновым, стоят без дела. Посевная затягивается, но это ничуть не тревожит ретивого администратора.

Райземотделу и сельскому совету надо принять соответствующие меры к этому пред. колхоза, помочь колхозникам ликвидировать отставание и в ближайшие дни закончить сев в колхозе.

Р. В.

НУЖНА РЕШИТЕЛЬНАЯ ПОМОЩЬ

Для сева зерновых культур все сроки истекли, однако в колхозе «Путь к социализму», Крековского сельсовета, не посеяно еще около 100 гектаров.

Безобразно затянулся сев потому, что председатель колхоза Александров и бригадир полеводческой бригады Колокольцов не обеспечили подготовку к севу, не наладили работу во время сева.

Из руководитлей Кемеровской МТС никого за время сева не было в этом колхозе. Их, видимо, ничуть не тревожит безобразное положение с работой тракторов, и затяжка посевной в колхозе.

БОРЧЕНКОВ, ЗЮДИН.

Приступили к паровспашке

Тракторная бригада № 1 Кемеровской МТС (бригадир Астафьев) выполнила план весеннего сева в колхозе «Первый май», Березовского сельсовета, и первая по МТС переключилась на паровспашку.

Соревнуясь между собой, трактористы тт. Иноземцев и Гусев ежедневно норму, 4 гектара, выполняют на 150—180 процентов. 16 мая за одну смену они вспахали 14 гектаров.

Трактористы Иноземцев и Гусев взяли на себя обязательства выпахать по 1000 гектаров на трактор и завоевать право участвовать на Всесоюзной сельскохозяйственной выставке.

И. Я.

Своевременно и высококачественно провести под'ем паров

Своевременная подготовка паров и хороший уход за ними является одним из важнейших средств в борьбе за высокие устойчивые урожаи.

Пары, как известно, обеспечивают возможность проведения сева в более сжатые сроки, которые играют большую роль в повышении урожая.

Однако, этим не ограничивается ценность паров. Пары, особенно ранние, вспаханные в мае, являются незаменимым средством в борьбе с сорняками. А какое зло, какой громадный ущерб урожаю приносят сорняки — достаточно хорошо известно каждому колхознику.

Опыт весеннего сева нынешнего года должен научить руководителей отдельных колхозов района тому, что без достаточного количества заготовленной с осени земли значительно труднее провести сев в сжатые сроки.

В ряде колхозов затянулся весенний сев. Одна из причин этого в том, что в прошлом году мало было заготовлено паров и зяби.

По району в 1938 году план паров был недовыполнен почти на полторы тысячи гектаров, а план взмета зяби — более чем наполовину. Этот урок надо учесть и не повторить.

Однако, руководители райзо и МТС, а также отдельных колхозов, не извлекли, видимо, урока из этих фактов. На сегодня с паровспашкой дело обстоит неблагополучно.

Из 94 колхозов района 42 колхоза закончили сев еще до 10 мая. Но к паровспашке большинство из них до сих пор не приступило Закончив посевную, люди успокоились.

В колхозе имени Карла Маркса, Мозжухинского сельсовета (пред. колхоза тов. Пыхтеев), большинство колхозников после сева остаются без дела, тягловая сила не используется, к вспашке же паров не приступали. Скотные дворы буквально завалены навозом, но под пары навоз не вывозится.

Колхоз имени Карла Маркса не одинок. В ряде колхозов района такое же положение.

В совхозе «Забойщик» (директор тов. Баранов) после окончания сева, вместо вспашки паров, тракторы переключаются на посторонние, второстепенные работы: на перевозки леса по договорам с различными организациями и т. д.

Надо решительно устранить такое положение. Все тракторы МТС и совхозов и живое тягло колхозов после окончания сева должны немедленно переключиться на взмет паров. Не допускать ни одного дня перерыва между окончанием сева и началом паровспашки.

По плану колхозы района должны до 15 июня вспахать паров 12 тысяч гектаров, в том числе 4 тысячи га майских паров. Кемеровская МТС по договорам с колхозами обязана за этот срок вспахать 5.700 гектаров, Елыкаевская МТС — 3.600 гектаров. 2.700 гектаров паровспашки приходится на живое тягло колхозов.

Выполнить полностью и в срок эти работы — задача исключительной важности.

Руководители колхозов, МТС и совхозов, а также партийные и советские организации должны немедленно по окончанию сева в каждом колхозе переключить тракторы и живое тягло на паровспашку. Вместе с тем необходимо полностью выполнить план вывозки на поля навоза и других местных удобрений. Обеспечить высокое качество пахоты на глубину не менее 18—22 сантиметров, строго соблюдать правила агротехники.

Выполнение плана заготовки паров, как одного из важнейших агротехнических мероприятий, является непременным условием борьбы за успешное выполнение решений XVIII с'езда ВКП(б) и указания товарища Сталина о дальнейшем под'еме сельского хозяйства и завоевании высоких урожаев.

На паровспашке надо так организовать работу, чтобы каждая тракторная бригада, каждый тракторист и каждый пахарь имели ежедневное задание. Опыт лучших передовать всем трактористам и пахарям.

Дело чести партийных и советских организаций села, каждого руководителя и рядового колхозника — досрочно выполнить план вспашки паров в каждом колхозе и совхозе.

КОНСУЛЬТАЦИЯ

ВЕЛИКОЕ, НЕПОБЕДИМОЕ ОРУЖИЕ ЛЕНИНИЗМА

Только что вышли отдельным новым изданием лекции товарища Сталина «Об основах ленинизма», прочитанные в начале апреля 1924 года в Коммунистическом университете имени Свердлова. Эти лекции сразу приобрели величайшее, всемирно - историческое значение.

Чтобы понять все значение этих лекций, необходимо кратко остановиться на основных чертах, особенностях и исторических условиях тогдашнего этапа мировой коммунистической революции и социалистического строительства в СССР.

Каковы эти черты и особенности?

Диктатура рабочего класса упрочилась в СССР, разбив и разгромив армии русской и международной буржуазно - помещичьей контрреволюции. Во всех остальных странах капитализм устоял против первой волны революции. Наступал конец первого тура революций, и намечалась частичная, относительная стабилизация капитализма.

В результате первых годов нэпа в СССР всюду росла и крепла социалистическая промышленность, поднималось сельское хозяйство. Но перед советской властью и партией большевиков стояли тогда невероятные трудности. СССР приходилось с огромными усилиями преодолевать последствия невиданной, небывало тяжелой разрухи, начавшейся еще во время мировой империалистической войны и усилившейся в годы гражданской войны, войны с армиями интервентов. Нужно было покончить с разрухой, поднять полностью подорванные до основания разрухой промышленность и отсталое мелкое сельское хозяйство. Нужно было ликвидировать «ножницы» между ценами на товары промышленности и на товары сельского хозяйства, ибо эти «ножницы» угрожали диктатуре пролетариата, ее основе и высшему принципу — союзу рабочего класса с крестьянством и гегемонии пролетариата в этом союзе.

А главное, нужно было приступать к решению величайшей задачи — к социалистической индустриализации страны. Иначе, как указывал еще В. И. Ленин, мы погибли бы не только как социалистическое государство, но и вообще как самостоятельное государство, стали бы колонией мирового империализма.

Эти сложнейшие исторические задачи приходилось к тому же решать в ожесточенной борьбе с врагами партии и рабочего класса, врагами народа — троцкистами. Не разгромив врагов, нельзя было успешно решить эти задачи. Троцкисты использовали все трудности, стоявшие перед партией и советской властью, тяжелую болезнь, а затем смерть вождя партии большевиков и Коммунистического Интернационала В. И. Ленина для подрыва диктатуры рабочего класса, его союза с крестьянством, для атак на партию. Как теперь известно, лидеры троцкистов уже с первых дней Октябрьской социалистической революции состояли на шпионской службе у разведок капиталистических государств. Уже во время болезни Ленина они начали свои атаки на партию. Смерть Ленина еще более окрылила их. Но рабочие, трудящиеся массы ответили на смерть своего любимого гениального вождя еще большим сплочением вокруг партии большевиков, ответили **ленинским призывом** в партию.

И именно ленинскому призыву посвятил товарищ Сталин свои замечательные лекции «Об основах ленинизма». Необходимо было вооружить ленинизмом кадры нашей партии, кадры братских коммунистических партий. В деле большевизации братских коммунистических партий эта работа товарища Сталина явилась незаменимым, острейшим оружием.

15 лет назад, в дни величайшей скорби трудящихся СССР и всего мира по гению мировой революции, на II с'езде Советов выступил с клятвой отстоять великое дело Ленина его лучший ученик и соратник товарищ Сталин.

Эта великая клятва выполнена. Учение и дело Ленина восторжествовали. Социализм победил в СССР, ликвидирована эксплуатация человека человеком, ликвидированы причины, порождающие классы, осуществлена в основном первая фаза коммунизма, создано невиданное морально - политическое единство советского общества, самое могучее и непобедимое государство в мире, первое социалистическое государство. Выросли, окрепли, закалились в боях братские коммунистические партии, мощной силой стал Коммунистический Интернационал.

Идеи ленинизма все более и более завоевывают миллионные массы пролетариев и трудящихся всего мира. В этом победном шествии идей ленинизма великая историческая роль принадлежала и принадлежит лекциям товарища Сталина «Об основах ленинизма».

По своему значению они занимают место в ряду таких величайших произведений, как «Манифест коммунистической партии» Маркса и Энгельса, «Что делать?», «Две тактики социал - демократии в демократической революции» Ленина и др. «Об основах ленинизма» — это гениальное изложение и дальнейшее развитие ленинизма как марксизма эпохи империализма и пролетарских революций. В этих лекциях дается анализ законов пролетарской революции, пролетарской диктатуры, законов ее стратегии и тактики, законов развития пролетарской партии как руководящей силы революции.

Лекции товарища Сталина нанесли смертельный удар всем врагам ленинизма и прежде всего троцкистам, которые надеялись, что после смерти Ленина им удастся победить ленинизм, извратить его, «подменить троцкизмом».

«Серьезное значение, — как сказано в «Кратком курсе истории ВКП(б)», — имела в деле идейного разгрома троцкизма и защиты ленинизма теоретическая работа товарища Сталина «Об основах ленинизма», вышедшая в 1924 году. Эта брошюра является мастерским изложением и серьезным теоретическим обоснованием ленинизма. Она вооружила тогда и вооружает теперь большевиков во всем мире острым оружием марксистско-ленинской теории». Работа товарища Сталина явилась острейшим оружием партии в непримиримой борьбе за принципы ленинизма, против правых оппортунистов. Эта работа сыграла огромную роль в победе ленинизма во всех братских компартиях.

«Об основах ленинизма» — это непревзойденный образец глубокого понимания духа ленинизма, уменья применять оружие ленинизма в революционной борьбе. Это плод всей предшествующей революционной деятельности товарища Сталина в качестве ближайшего соратника Ленина, в качестве последовательного, до конца верного его ученика. Это итог всей предшествующей революционной борьбы товарища Сталина как вождя большевизма. Каждое слово и положение ленинизма товарищем Сталиным было продумано, проверено, взвешено, отточено на богатейшем историческом революционном опыте. Работа товарища Сталина есть обобщение, **итог развития ленинизма** за тридцать богатых событиями лет (1894 — 1924).

Ленинское учение взято в его развитии. Гениально раскрыто и теоретически обосновано существо ленинизма. Книга товарища Сталина «Об основах ленинизма» дает все основное, что внесено Лениным в марксизм.

Лекции «Об основах ленинизма» знаменуют новую, сталинскую эпоху в развитии марксизма - ленинизма. Это эпоха начавшейся и победоносно развивающейся мировой коммунистической революции, эпоха диктатуры пролетариата и социалистического строительства в СССР, эпоха победы социализма на одной шестой части земли, эпоха борьбы двух миров: капитализма и социализма. Задачами рабочего класса в эту эпоху определяется как содержание и характер вопросов ленинизма, разрабатываемых товарищем Сталиным, так и направление развития марксизма - ленинизма как творческой науки.

Кратко, четко, с предельной ясностью поставлены основные узловые вопросы, основные идеи, разработан план лекций «Об основах ленинизма» в «Плане семинария по ленинизму». Это замечательный исторический и теоретический документ. Уже в этом документе поставлен такой важнейший вопрос, как «диктатура пролетариата в обстановке капиталистического окружения».

Эту основную, важнейшую проблему товарищ Сталин разработал всесторонне, с исключительной глубиной. Значение этой проблемы особо подчеркнуто в докладе товарища Сталина «О недостатках партийной работы и мерах ликвидации троцкистских и иных двурушников» на февральско - мартовском Пленуме ЦК ВКП(б) в 1937 году и в докладе на XVIII с'езде партии, где в законченном виде дана новая, сталинская постановка вопроса о социалистическом государстве в СССР, его функциях, основных фазах развития, о его задачах при постепенном переходе от социализма к коммунизму в обстановке капиталистического окружения. Ни Маркс, ни Энгельс не могли поставить в такой конкретной исторической форме эти вопросы, ибо они жили в другую эпоху, в эпоху восходящего капитализма, и поэтому исходили из того, что социализм не может победить в одной стране, что он может победить только при том условии, если одновременно или почти одновременно произойдет пролетарская революция, по крайней мере, в основных, решающих цивилизованных странах (Франция, Англия, Америка, Германия). О России при этом в 1840—1850—1860-х годах у них еще не было и речи.

Великая историческая заслуга Ленина состоит в том, что он, открыв закон неравномерности экономического и политического развития капитализма в эпоху империализма, обосновал возможность победы социализма в немногих или даже в одной стране и невозможность одновременной победы социализма во всех странах. Ленин восстановил и развил дальше, поднял на новую ступень теорию и тактику пролетарской революции, марксистское учение о государстве, диктатуре пролетариата. Но смерть помешала ему обобщить весь богатейший опыт социалистической революции и диктатуры пролетариата в СССР. То, что не успел выполнить Ленин, выполнил великий продолжатель его дела — товарищ Сталин.

Главное, основное, «то особенное и новое в трудах Ленина, что внес Ленин в общую сокровищницу марксизма», с изумительным мастерством изложено в сталинском определении ленинизма:

«Ленинизм есть марксизм эпохи империализма и пролетарской революции. Точнее: ленинизм есть теория и тактика пролетарской революции вообще, теория и тактика диктатуры пролетариата в особенности» (И. Сталин «Об основах ленинизма», стр. 9).

Это определение гениально, ибо оно глубоко и верно указывает исторические корни ленинизма, отмечает международный характер ленинизма и органическую связь ленинизма с учением Маркса.

Это определение замечательно потому, что оно берет в неразрывном историческом развитии, в неразрывной связи с эпохой, и вдребезги разбивает все схоластические определения ленинизма, все меньшевистско-троцкистские, контрреволюционные попытки противопоставить марксизм ленинизму. Оно гениально потому, что раскрывает сущность ленинизма как творческой науки, развивающейся на основе революционного опыта рабочего движения, об'единяя теорию и тактику, теорию и революционную практику ленинизма в **их единстве.** Оно наносит сокрушительный удар догмам II интернационала, попыткам разорвать теорию и практику ленинизма, превратить марксизм - ленинизм в мертвую схему, в догму.

Определяя сущность, основы и главные требования метода ленинизма, товарищ Сталин показал, в какой исторической обстановке выковались теория, тактика и методы ленинизма.

В лекциях «Об основах ленинизма» мы читаем:

«То, что дано в методе Ленина, в основном уже имелось в учении Маркса, являющемся, по словам Маркса, «в существе своем критическим и революционным». Именно этот критический и революционный дух проникает с начала и до конца метод Ленина» (стр. 26).

Метод Ленина не есть просто восстановление того, что дано Марксом: он «является не только восстановлением, но и конкретизацией и дальнейшим развитием критического и революционного метода Маркса, его материалистической диалектики» (стр. 26).

Таким образом, товарищ Сталин, великий продолжатель дела Ленина, поставил вопрос о ленинском этапе развития материалистической диалектики. 15 лет назад он дал исключительно глубокую характеристику того нового, что Ленин внес в развитие материалистической диалектики. Товарищ Сталин показал, что Ленин обобщил важнейшие достижения науки со времени смерти Маркса и Энгельса и дал в своей книге «Материализм и эмпириокритицизм» критику всех антиматериалистических учений среди марксистов.

Товарищ Сталин в своих лекциях дал в высшей степени яркое, классическое определение революционной теории. Он показал, что революционная теория есть обобщение опыта рбочего движения всех стран, что теория вне связи с практикой революционной борьбы становится беспредметной, а практика, не освещающая себе дорогу теорией, становится слепой. «Но теория может превратиться в величайшую силу рабочего движения, если она складывается в неразрывной связи с революционной практикой, ибо она, и только она, может дать движению уверенность, силу ориентировки и понимание внутренней связи окружающих событий, ибо она, и только она, может помочь практике понять не только то, как и куда двигаются классы в настоящем, но и то, как и куда должны двинуться они в ближайшем будущем» (стр. 28).

Уже тогда товарищ Сталин со всей силой подчеркнул, что «стремление практиков отмахнуться от теории противоречит всему духу ленинизма и чревато большими опасностями для дела». Во всех последующих работах товарища Сталина, особенно в докладе на XVIII с'езде ВКП(б), неизменно подчеркивалась необходимость овладения революционной теорией, овладения законами общественного развития.

Товарищ Сталин, гениальный материалист - диалектик, замечательно глубоко схватывающий диалектику сложнейших исторических, экономических, политических и идеологических процессов, мастерски развивает и применяет диалектику в вопросах революционной теории и тактики.

Возьмем, например, сталинский анализ исторических корней ленинизма, вскрывающий основные противоречия международного и русского империализма, в силу которых Россия стала узловым пунктом противоречий мирового империализма, узловым пунктом мировой пролетарской революции, ее очагом, ее опорой, а поэтому и родиной ленинизма. Этот сталинский анализ разбил вдребезги контрреволюционные троцкистские «теории» о крестьянской и национальной «ограниченности» ленинизма и доказал, что ленинизм есть интернациональное явление, что это теория и тактика международной пролетарской революции, теория, годная для пролетариата всех стран.

В лекциях «Об основах ленинизма» обобщена и развита дальше ленинская теория империализма. Со сталинской глубиной вскрыты и охарактеризованы основные противоречия империализма, их суть, значение, историческая роль. Показано, что противоречия империализма носят катастрофический характер, ибо они неизбежно ведут к военным конфликтам, катастрофам, к империалистическим войнам; показано, что империализм доводит противоречия капитализма до крайней точки, до предела, за которым начинается пролетарская революция.

Исходя из ленинской характеристики эпохи империализма как загнивающего и умирающего капитализма, его высшей и последней стадии как кануна социалистической революции, товарищ Сталин показывает, как в связи с этим изменяется весь прежний подход к вопросам пролетарской революции, к ее предпосылкам и условиям, вся прежняя схема революции, годная для эпохи восходящего, домонополистического капитализма.

Товарищ Сталин исходит из ленинского учения о возможности победы социализма в одной стране и развивает это учение дальше в борьбе со всеми врагами ленинизма. Глубокий, конкретный, диалектический подход товарища Сталина к проблемам революции разбивает все мертвые схемы и догмы II интернационала. Он доказывает, что в эпоху империализма к вопросу о предпосылках пролетарской революции надо подходить с точки зрения всех или большинства стран, с точки зрения мирового хозяйства, ибо отдельные страны и отдельные национальные хозяйства перестали быть самодовлеющими единицами и превратились в звенья единой цепи, называемой мировым хозяйством. Наличие в этой системе некоторых стран, недостаточно развитых в промышленном отношении, не может служить непреодолимым препятствием к революции, если система, или, вернее, так как система в целом уже созрела к революции.

«Теперь нужно говорить о мировой пролетарской революции, ибо отдельные национальные фронты капитала превратились в звенья единой цепи, называемой мировым фронтом империализма, которой должен быть противопоставлен общий фронт революционного движения всех стран... Теперь надо рассматривать пролетарскую революцию, прежде всего, как результат развития противоречий в мировой системе империализма, как результат разрыва цепи мирового империалистического фронта в той или иной стране» (стр. 35), в наиболее слабом звене цепи империализма. Раньше говорили, что пролетарская революция должна начаться раньше всего там, где промышленность более развита, где пролетариат составляет большинство, где культурности больше, где больше демократии.

Нет, это вовсе не обязательно, отвечает ленинская теория революции. И Октябрьская социалистическая революция 1917 года блестяще подтвердила эту теорию.

(Окончание в следующем номере).

ПАРТИЙНАЯ ЖИЗНЬ

К предстоящей теоретической конференции городского партийного актива

Еще 23 апреля на совещании секретарей первичных партийных организаций и директоров предприятий было решено в мае провести теоретическую конференцию городского партийного актива по гениальному произведению Ленина «Что делать?».

Эту конференцию намечено провести 22 мая. Ведя подготовительную работу к ней, отдел пропаганды и агитации горкома ВКП(б) и Дом партийного просвещения для партийного актива организовали 13 мая лекцию по книге «Что делать?», на которой присутствовало 37 человек.

Помимо этого будут проведены при Доме партийного просвещения 3 консультации.

На конференции намечено заслушать 5 докладчиков и 5 содокладчиков по пяти разделам книги. Докладчиками и содокладчиками из'явили желание быть тт. Смитрович, Новиков, Маргун, Щербо, Ефремов, Палкин, Лисицин и др. Всем докладчикам дан рекомендательный список литературы. 19 мая в Доме партийного просвещения созывается совещание докладчиков. На этом совещании каждый из них сумеет окончательно разрешить имеющиеся у него неясности и проверить, правильно ли он построил конспект своего доклада.

Задача партийного актива — в оставшиеся дни усиленно готовиться к предстоящей конференции с тем, чтобы она была образцово проведена, чтобы вся партийная организация города могла получить хороший опыт того, как надо проводить теоретическую конференцию.

КОМСОМОЛЬЦЫ КОЛХОЗА им. КУЙБЫШЕВА НА СЕВЕ

XVIII с'езд ВКП(б) поставил перед комсомольскими организациями колхозов большие задачи в деле борьбы за высокие устойчивые урожаи. Решения с'езда вызвали под'ем в работе кмсомольской организации колхоза имени Куйбышева, Ягуновского сельсовета. Первым долгом комсомольская организация взялась за правильную постановку союзной работы..

Каждый комсомолец взялся за повышение своего идейно-политического уровня, а также за работу по проведению с колхозниками массово-политической работы.

Комсомольцу тов. Н. Жукову поручено проводить занятия с комсомольцами и несоюзной молодежью колхоза по книге «Наша Родина». Тов. П. Лобанову — руководить кружком по изучению устава и программы ВЛКСМ. Тов С. Сандригаловой (учительнице) — раз'яснять колхозникам материалы XVIII с'езда ВКП(б) и т. д. Эти поручения комсомольцы выполняют неплохо. Для проведения занятий и бесед установлены определенные дни.

Политучебой заняты все комсомольцы. Те, кто послабее посещают политкружок, 5 комсомольцев работают самостоятельно над изучением «Краткого курса истории ВКП(б)».

Большим недостатком является то, что отсутствует систематическая консультация для самостоятельно изучающих историю партии. Парторганизация села Ягуново недостаточно оказывает необходимую помощь в этом деле.

Были случаи срыва читок и бесед с колхозниками по вине комсомольца тов. Жукова.

Повышая свой теоретический уровень, комсомольская организация в соответствии с решениями XVIII с'езда ВКП(б) и VIII пленума ЦК ВЛКСМ одновременно стала уделять больше внимания производственным вопросам. Перед началом сева комсомольская организация занялась проверкой семян и готовности сельскохозяйственного инвентаря. Семена были сорные. По инициативе комсомольцев были приняты меры, в результате чего семена были тщательно очищены, пропущены через триер.

В период весеннего сева комсомольцы заняли авангардную роль в соревновании за выполнение и перевыполнение нормы выработки. Комсомолец тов. Кочергин на бороновании выполняет норму от 130 до 160 проц., тов. Аксенов — 150 проц., трактористы-комсомольцы тт. Жуков и Долгополов норму выполняют на 130 проц. и дают экономию горючего в среднем 8 проц.

В результате развертывания соревнования на севе колхоз успешно выполнил посевной план. Комсомольская организация повысила свой авторитет среди колхозников. Правление колхоза во главе с председателем т. Козловым охотно идет навстречу инициативе комсомольцев. Для колхозников полеводческой бригады куплена гармонь, выделены средства на покупку патефона и радиоприемника.

М. РАДЬКО.

К юбилею юных пионеров

23 мая этого года исполняется 15 лет со дня присвоения пионерской организации имени В. И. Ленина. Детское коммунистическое движение в СССР оформлено партией в мае 1922 года, а через два года организации юных пионеров присваивается имя великого Ленина. С 4 тыс. в 1922 году, пионерская организация выросла до 11 миллионов к XVIII с'езду ВКП(б).

Пионерская организация под руководством партии и комсомола воспитывает детей в духе безграничной преданности делу Ленина — Сталина, здоровых, образованных, культурных, людей с сильной волей. Имена таких воспитанников пионерской организации, как Павлик Морозов, Мамлакат Махрадзе, Буся Гольдштейн и др. известны всей стране. Сотни юных ленинцев прославили свою боевую организацию героическими подвигами при задержании нарушителей границ, предотвращении крушений поездов, охране социалистической собственности и т. д.

Пионеры борются за высокую успеваемость, дисциплину и образцовый порядок в школах. Пионерский отряд № 7 школы № 30 (пионервожатый тов. Криволапов) за третью четверть добился 80 проц. абсолютной и 98 проц. общей успеваемости. Класс также вышел на первое место в школе по успеваемости. Дисциплина пионеров этого отряда отличная. Ребята изучили биографии Маркса, Энгельса, Ленина, Сталина, изучают пулемет и винтовку, проводят стрелковые соревнования, строят модели самолетов, танков, паровозов, кораблей и т. д.

Пионерские отряды №№ 10 и 12 четвертой школы (старшая вожатая т. Миляева) добились 100 проц. успеваемости. Абсолютная успеваемость всех пионеров школы составляет 83 проц., успеваемость по школе — 75,5 проц. Отряд № 12 школы № 4 ведет регулярную переписку с бойцами - пограничниками ДВК и Героем Советского Союза Валентиной Гризодубовой. Читая письма советских воинов, ребята хотят стать такими же мужественными, отважными защитниками своей любимой родины, они учатся в кружках ЮВС, ГСО и ПВХО.

Готовясь к своему славному юбилею, пионеры должны еще упорнее развернуть борьбу за отличную успеваемость, дисциплину, успешное окончание учебного года. Большую помощь в этом должны оказать пионерским отрядам комсомольские организации. Между тем, такие комсомольские организации, как гидрогенизационного завода (секретарь Симбирцев), АТЗ (секретарь Москвин) и другие не уделяют должного внимания работе с пионерами, в результате выделенные этими организациями вожатые не бывают в школах.

На основании постановления ЦК ВЛКСМ горком комсомола вынес решение, в котором обязал комсомольские организации и их руководителей провести ряд мероприятий, направленных на улучшение пионерской работы, и усилить руководство пионерами. Комсомольские организации должны обеспечить каждый пионерский отряд хорошо подготовленными вожатыми из числа лучших представителей советской интеллигенции, обеспечить школы инструкторами оборонных кружков и привлечь для проведения бесед с пионерами знатных людей нашего города.

А. РЯПИСОВ.

Социалистическое соревнование имени Третьей Сталинской Пятилетки

Горняки шахты № 5 треста „Несветайантрацит" (Ростовская область) тт. Примак, Бибиков и Кириченко ежедневно выполняют нормы на 230—250 процентов.

На снимке: (слева направо) посадчики Ф. М. Примак, Е. С. Бибиков и помощник врубмашиниста Т. А. Кириченко.

Фотохроника ТАСС.

С каждым днем ширится соревнование

На азотно - туковом заводе с каждым днем ширится социалистическое соревнование имени Третьей Сталинской Пятилетки. Коллектив завода уверенно продолжает набирать темпы в борьбе за повышение производительности труда. Дни мая особенно богаты рекордным выполнением суточных заданий по выпуску готовой продукции. Так, 13 мая суточный план заводом был выполнен на 147,1 процента.

Коллектив завода достиг больших успехов в освоении повышенной на второй квартал производственной программы. План за 16 дней мая выполнен на 117,6 процента. Пятимесячную программу, исходящую из утвержденного годового плана, завод выполнил еще 12 мая.

Наиболее высокие производственные показатели в мае имеет цех т. Рукавишникова. План за 16 дней мая этим цехом выполнен на 120 процентов. Работающая в цехе тов. Рукавишникова, смена тов. Булычева как в апреле, так и в мае в социалистическом соревновании имени Третьей Сталинской Пятилетки продолжает занимать первое место по заводу. Свое задание за 16 дней мая смена т. Булычева выполнила на 124,7 проц.

16 мая на заводе состоялся пленум завкома, обсудивший итоги работы за апрель и результаты общественного смотра оборудования. Цеху тов. Рукавишникова присуждена первая премия, по которой для премирования передовых стахановцев выделяется цеху 1.500 руб. денег, три путевки на южные курорты СССР и 15 путевок в дома отдыха. Вторая премия, по которой выделяется 1.000 руб. денег, 2 путевки на южные курорты и 10 путевок в дома отдыха, присуждена цеху т. Горбачева. Пленум также отметил хорошую работу и удовлетворительные результаты общественного смотра оборудования по газовому цеху, которым руководит тов. Двиняки́н. Для премирования передовых людей этого цеха выделено 300 рублей деньгами, 2 путевки на союзные курорты и 5 путевок в дома отдыха.

Коллектив завода борется за выполнение плана текущего месяца к 20 мая и за переход в ближайшее время завода на работу без государственной дотации.

Г. ПРЕСНЯКОВ.

ЗА ДОСТОЙНУЮ ВСТРЕЧУ ТРЕТЬЕЙ СЕССИИ ВЕРХОВНОГО СОВЕТА СССР

По тресту «Кемеровоуголь» идет впереди по угледобыче шахта «Северная». Стахановцы и ударники этой шахты высоко держат знамя социалистического соревнования имени Третьей Сталинской Пятилетки и готовят достойную встречу дню открытия 3 Сессии Верховного Совета СССР.

За 15 дней четвертый участок, вместо плана в 1.625 тонн, выдал на-гора 2.450 тонн угля, что составляет 150,7 проц. плана. Лучший забойщик т. Пронин все эти дни выполняет новую норму от 200 до 250 проц.

Отличных производственных показателей добились также горняки 3 участка (начальник участка тов. Ткачев). В первой половине мая этот участок выдал на-гора 1.714 тонн, вместо планового задания в 1.521 тонну. Первенство в социалистическом соревновании на этом участке занимает смена горного мастера т. Сахарова. Она систематически выполняет задание по угледобыче на 120 — 130 проц. Свыше двух норм дают забойщики тт. Сырдин и Наумов.

Рабочие и инженерно - технические работники шахты «Северная» обязались полугодовое задание по добыче угля выполнить за 5 месяцев. Свои слова горняки сдерживают по-стахановски. За 15 дней мая шахта дала стране 8.556 тонн, вместо плана в 8060 тонн.

Э. К-в.

Опыт работы бригады тов. Аксенова

Бригада тов. Аксенова работает на 1-м участке шахты «Пионер» в нарезных забоях по верхнему и нижнему пластам. Опыт работы в его бригаде отличается от других тем, что в каждой смене один забойщик одновременно обслуживает 4 забоя: две обрезных печи, основной и параллельный штреки.

В результате хорошей подготовки забоев и правильной организации труда, бригада тов. Аксенова с первых же дней показала высокую производительность труда. 11 мая, работая первый день в 4 забоях, тов. Аксенов выполнил норму на 220 проц., а 13 мая — на 330 проц.

Придя в забой, тов. Аксенов сразу же приступает к бурению скважин. Закончив бурение, он переходит во второй забой, а в первом приступают к отпалке. Пока проветривается первый забой, забойщик успевает пробурить скважины в остальных забоях и возвращается снова в первый для разборки. Вслед за забойщиком идут отгребщики, за отгребщиками — крепильщики. Весь комплекс работы протекает без единой минуты простоя.

В процессе работы забойщика в четырех забоях большую роль в смене занимает электрослесарь. Он обязан правильно установить электросверла, тщательно следить за их работой. Комсомолец тов. Беликбаев, работая в смене электрослесарем, отлично знает свои обязанности. Под его руководством механизмы работают с полной нагрузкой, без аварий и простоев.

В бригаде тов. Аксенова три забойщика. Все они работают по-стахановски.

Широко развернуто социалистическое соревнование имени Третьей Сталинской Пятилетки на 1-м участке шахты «Пионер» и в бригадах, работающих в очистных забоях. Например, смена горного мастера тов. Сырьева за 15 дней мая выполнила в среднем свое задание по угледобыче на 140 процентов. Забойщики тт. Валеев и Дожжаев, крепильщики тт. Пермяков и Левин, отгребщики тт. Кожаахметов и Байзалинов, соревнуясь между собой, выполняют новые нормы от 175 до 230 процентов.

Э. КАЩАВЦЕВ.

ИВОНИН МИРИТСЯ С АНТИМЕХАНИЗАТОРАМИ

6 мая в «Кузбассе» была помещена статья инструктора врубовых машин по стахановским методам труда тов. Маштака, в которой он справедливо называл некоторых руководителей шахт и участков антимеханизаторами. Из 8 имеющихся на руднике врубовых машин работает только одна, на участке тов. Ткачева.

Прошло уже полмесяца, но положение с врубовыми машинами не изменилось. Попрежнему они стоят в складах, в шахтах, в тупиках, заваленные разным хламом. Управляющий трестом Кемеровоуголь тов. Ивонин издал не один приказ о применении графиков цикличности в механизированных лавах, но конкретных мер никаких не принимает.

Тов. Маштак направлен в Кузбасс из Донбасса наркомом топливной промышленности т. Кагановичем, как лучший врубмашинист. Руководители треста и райком ВКП(б) никакой помощи т. Маштаку не оказывают. А инженер шахты «Северная» Кожевин и начальник 4 участка Юров ему цинично заявляют: «Ты нам не нужен, мы и без тебя справимся, поезжай в свой Донбасс».

Недавно в 4 лаве 4 участка шахты «Северная» тов. Маштак с тов. Рыбиным (пом. нач. участка) врубовой машиной ГТК-3 взяли вруб во всю длину лавы и без единого патрона взрывчатых произвели разборку угля. Стахановцы доказали антимеханизаторам, что вполне возможно использовать машину на кемеровских шахтах и увеличить угледобычу в несколько раз. После этого Кожевин и Юров с новой бранью накинулись на тов. Маштака, заявив ему снова: «Не вмешивайся в наши дела, мы больше твоего знаем, за машину мы отвечаем». Тотчас же они распорядились вытащить врубовку из лавы, а выемку угля стали продолжать попрежнему, расходуя взрывчатку.

Такой поступок технического руководителя шахты Кожевина и нач. участка Юрова есть ни что иное как результат упорного антигосударственного игнорирования механизации горных работ, игнорирование высокопроизводительных методов стахановского труда.

Все эти возмутительные факты небезызвестны Рудничному райкому ВКП(б) и управляющему треста Кемеровоуголь Ивонину, но они, видимо, соглашаясь с антимеханизаторами Кожевиным и Юровым, ничего не предпринимают против их антимеханизаторских дел.

ГРИН.

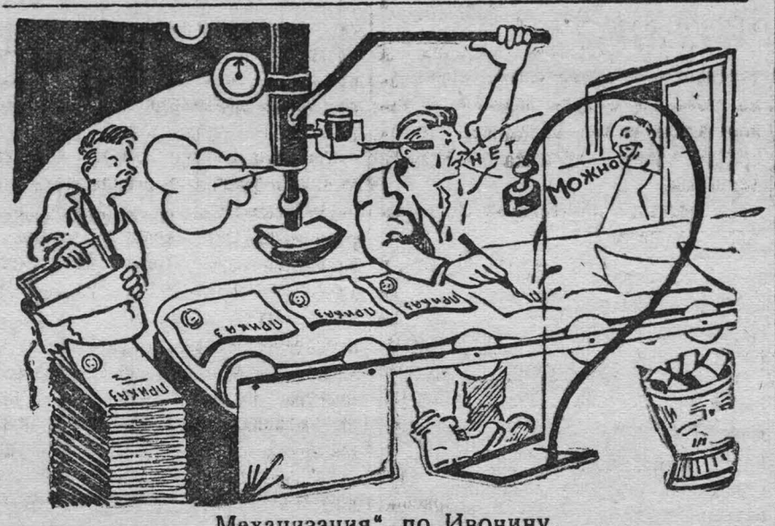

„Механизация" по Ивонину.

Отлично провести проверочные испытания

Школы заканчивают учебный год. 20 мая начинаются весенние проверочные испытания. Учителя и учащиеся подводят итоги своей годовой работы, итоги социалистического соревнования за успешное окончание учебного года. Целый ряд учителей нашего города по-большевистски заканчивают учебный год. Учительницы начальных классов школы № 10 тт. Тебенькова и Трусевич добились абсолютно полной успеваемости. В их классах нет ни одного второгодника. Родители на итоговом собрании единодушно выразили благодарность этим учительницам.

Период испытания является общественным смотром всей работы школ. Вполне понятны те заботы и то напряжение, которое переживают сейчас учителя и ученики. Родителям надо проявить в эти дни исключительное внимание к своим школьникам. Окружить их лаской, заботой. Создать все условия для успешного проведения проверочных испытаний.

Каждая школа должна развернуть ряд мероприятий по организации культурных развлечений для учащихся в дни испытаний: игры на воздухе и т. д. Учащиеся должны каждый день максимально использовать время для повторения пройденного материала: сходить на консультацию, просмотреть свои записи. Проведенная горОНО проверка хода подготовки к испытаниям показала, что в ряде школ имеются упущения: то билеты не так составлены, то расписание нарушает требование инструкции. В 18 школе, например, умудрились к испытаниям заклеить доску показателей соревнований, в то время, когда сейчас особенно надо широко и живо освещать ход соревнования.

Хорошо готовится к испытанию школа № 12 (директор т. Стецурин). Там учащимся предоставлена полная возможность не только консультироваться, но и пользоваться всеми учебно - наглядными пособиями, имеющимися в школе. Неплохо подготовились к испытаниям учителя школы № 30 (директор тов. Манаников), школы № 19 (директор тов. Захаров).

Директора и заведующие школ должны помнить о том, чтобы в дни испытаний для учащихся были созданы все условия, чтобы школьники шли на испытания со знанием своей ответственности перед общественностью, чтобы они были твердо уверены в своих силах и знаниях. Надо устранить всякую спешку, нервозность, бестолковщину, которые подчас наблюдаются в дни испытаний в некоторых школах.

17 мая педагогические советы школ решали вопрос о каждом отдельном ученике, будет ли он допущен к испытаниям. К испытаниям недопускаются ученики, имеющие более трех плохих отметок по основным предметам (кроме пения, физкультуры, рисования). Ученики, имеющие 1—2 плохие отметки, будут проходить дополнительные испытания.

Проверочные испытания — это настоящий праздник для советской школы, поэтому и вся обстановка в школе в эти дни должна выглядеть по праздничному. Надо позаботиться об оформлении школьного здания как снаружи, так и внутри.

Школьные испытания мы должны провести на отлично.

ХАЛИН.

ОБМЕН ОПЫТОМ РАБОТЫ СТАХАНОВЦЕВ ТОРГОВЛИ

Кемеровоторг в 1939 году значительно улучшил свою работу. Торг имеет ряд магазинов, показывающих образцы культурной советской торговли. К таким магазинам можно отнести магазины №№ 41, 40, 53, 63, 2 и др.

Но есть еще и отстающие магазины, не выполняющие план, имеющие растраты, брак и порчу товаров, жалобы со стороны покупателей. Инструктор стахановских методов работы совместно с группой оргтехники при Кемеровоторге поставили своей задачей организовать передачу опыта передовых магазинов, опыт работы отдельных стахановцев перенести в отстающие магазины. Началом послужило проведение обмена опытом стахановских методов работы магазинов №№ 41, 42.

В обмене опытом приняли участие 12 работников торговли, в том числе зав. магазином № 41 — стахановка Тарабыкина, продавцы-стахановцы Корчанова, Старшинская, Соколова и др.

В своем выступлении тов. Тарабыкина сказала: «Я работаю в этом магазине третий год. За это время оборот магазина вырос с 90 тыс. руб. до 140 тыс. руб. До моего прихода магазин работал плохо. Были растраты, порчи товаров, жалобы покупателей. Решила работу поставить по-иному. Переделала выставки. Пополнила ассортимент товара. Все, что было на базе, стало и у нас в магазине. Немало пришлось поработать и со своим штатом. Результаты работы оказались хорошими. В течение всего 1938 года магазин систематически стал перевыполнять план. В 1 квартале 1939 года план выполнили на 114 проц., а в апреле на 122,6 проц. Жалоб со стороны покупателей не стало.

О своей работе стахановка Текутьева сказала: «Я работаю в магазине 4 года. Начала работать с киоскера. Уже работая в магазине, ликвидировала свою неграмотность. Сдала гостехэкзамен. Как я стала стахановкой? Занялась в первую очередь правильным расположением товаров на рабочем месте. Товары, пользующиеся большим спросом, выкладываю ближе к себе. На все товары делаю ярлыки с ценами. Это значительно сократило количество вопросов ко мне со стороны покупателей, сократились ненужные хождения. Большое внимание уделяю художественному оформлению выставок. Я не ожидаю, когда меня покупатель спросит о том или ином товаре, я сама предлагаю ему товар. Это значительно повысило выполнение плана товарооборота».

Выступающие на совещании работники торговли, отметили, что работу магазинов можно было поставить значительно лучше, но этого не позволяют условия магазина. Фронт рабочих мест недостаточный, подсобные помещения маленькие. Сотруднику даже негде пообедать. Дирекция торга и горком союза работников госторговли мало помогают в работе. Передача опыта работы лучших стахановцев до сих пор в Кемторге не организована.

На этом совещании были также продемонстрированы способы упаковки товара и техника отпуска товаров. Московские способы упаковки были продемонстрированы инструктором стахановских методов работы тов. Дмитриевой. Продавцы одобрили этот метод, обязались применять его у себя в магазине.

Первое совещание обмена опытом работы показало свои хорошие результаты. В ближайшие дни намечено провести еще такое совещание. Результаты обмена будут широко распространены по магазинам Кемеровоторга.

КУДРЯШЕВ,
диспетчер Кемторга.

ДМИТРИЕВА,
инструктор стахановских методов труда Кемторга.

ВАЖНЕЙШАЯ ЗАДАЧА РАБОТНИКОВ ПРОКУРАТУРЫ

Решения XVIII с'езда ВКП(б) возлагают на органы прокуратуры, на этот мощный рычаг Советского государства в деле коммунистического воспитания трудящихся, большие обязанности. Выполнить эти обязанности в полной мере можно только при условии широкого вовлечения в работу прокуратуры передовых рабочих, колхозников и советской интеллигенции. Лишь при этом условии органы прокуратуры сумеют поднять качество своей работы на уровень, соответствующий требованиям партии и правительства и указаниям великого нашего учителя и вождя товарища Сталина.

Однако многие городские и районные прокуроры не понимают, что вовлечение в группы содействия прокуратуре передовых рабочих, колхозников и советской интеллигенции и правильная организация работы этих групп содействия являются одной из важнейших форм реализации ленинской идеи вовлечения широчайших масс в управление государством. Не все городские и районные прокуроры усвоили необходимость проведения профилактики в борьбе со всякого рода преступлениями. Это дело находится на низком уровне только потому, что такому важному участку работы, как организация групп содействия прокуратуре, выделение соцсовместителей и общественных обвинителей достаточного внимания не уделялось.

Верх-ирменский районный прокурор тов. Слабодчиков, шегарский прокурор т. Доставалов и каргатский прокурор тов. Гарбусенок оторвались от свего актива, они даже не интересуются секциями революционной законности в сельсоветах и не помогают им организовать работу.

Правда, у нас, в области, есть товарищи, которые неплохо связаны с массами и ведут среди них большую общественную работу. Так, например, татарский прокурор тов. Тарасенко имеет уже в одной трети колхозов района группы содействия прокуратуре. С самого начала весеннего сева он установил с ними тесную связь и получил много сигналов о нарушениях на посевной. По этим сигналам был принят ряд мер, обеспечивающих правильное ведение сева в некоторых колхозах.

Топкинский прокурор тов. Серегин уже организовал 9 групп содействия прокуратуре и получает через них важные сигналы.

Асиновский прокурор тов. Рыбаков систематически бывает в колхозах и в результате этого общения с массами в районе организовано большое количество групп содействия, в которые вошли передовые люди колхозов. К сожалению, подобных образцов хорошей работы у нас еще мало.

Придавая исключительную важность организации групп содействия прокуратуре, бюро Новосибирского обкома ВКП(б) обязало секретарей горкомов, райкомов ВКП(б) и первичные партийные организации оказать работникам прокуратуры соответствующую помощь в деле организации и подбора актива органов прокуратуры — соцсовместителей прокуроров, общественных обвинителей. В своем решении бюро обкома ВКП(б) предложило заслушать на бюро горкомов и райкомов доклады городских и районных прокуроров о ходе реализации приказа прокурора СССР тов. Вышинского об усилении работы с активом органов прокуратуры.

Задача партийных, советских и профсоюзных организаций и работников прокуратуры — создать широкую сеть групп содействия на предприятиях, в колхозах и учреждениях, добиваясь того, чтобы в подавляющем большинстве этих предприятий и учреждений в ближайшее время были организованы группы содействия прокуратуре. В них на основе добровольности и заинтересованности в работе надо вовлекать передовых, преданных делу партии Ленина—Сталина людей.

Надо немедленно развернуть широкую раз'яснительную работу о сущности советского социалистического права, популяризируя советские законы. Укрепляя чувство ответственности и подлинную социалистическую дисциплину труда, нужно добиваться, чтобы члены групп содействия явились проводниками социалистической законности на предприятиях, в учреждениях и колхозах.

Основным содержанием деятельности групп содействия прокуратуре должна быть своевременная сигнализация о всяких извращениях и нарушениях советских законов, порядков, дисциплины и о совершенных или готовящихся преступных действиях.

Так, например, **на фабриках, заводах** группы содействия должны обратить свое внимание на борьбу с хищениями социалистической собственности, на вопросы нарушения правил техники безопасности, аварийности, выпуска недоброкачественной продукции, противодействия стахановскому движению, бесхозяйственности и т. д.

В колхозах внимание групп содействия должно быть направлено на выявление фактов нарушений и извращений сталинского колхозного устава, на хищения социалистической собственности, на антигосударственные тенденции правлений колхозов, на факты невыполнения налоговых обязательств и т. д.

Членам групп содействия даются также отдельные поручения прокурора по проверке жалоб и заявлений, несодержащих в себе признаков уголовного преступления с тем, чтобы окончательное решение по результатам проверки принимал только прокурор.

Наиболее подготовленные члены групп содействия должны привлекаться к выполнению функций общественных обвинителей.

Прокуроры обязаны: периодически созывать совещания членов групп содействия для инструктажа, обмена опытом работы и раз'яснения важнейших законов и правительственных постановлений.

Нужно организовать работу членов групп содействия так, чтобы они являлись проводниками социалистической законности на своем предприятии, в колхозе, в учреждении, популяризируя важнейшие законы и постановления правительства среди своего коллектива. Партийные и профсоюзные организации должны периодически организовывать отчеты членов групп содействия на общих собраниях своего коллектива.

Огромнейшие задачи, поставленные перед работниками прокуратуры городов и районов области, требуют, чтобы организация групп содействия была в течение мая — июня закончена. Для этого у нас имеются все необходимые условия.

Прокурор Новосибирской области
А. В. ЗАХАРОВ.

Антифашистские настроения на германских предприятиях

Антифашистская печать сообщает, что в последнее время среди населения западных районов Германии резко усилилось недовольство фашистским режимом. Недавно дирекция военных заводов «Рейнметалл-верке» созвала собрание рабочих по поводу непрерывно продолжающегося падения производительности труда. В ответ на призыв одного из чиновников, прекратить жалобы на недостаток продуктов питания и работать более производительно, в зале поднялся шум, послышались выкрики: «Долой фашизм», «не дадим себя больше эксплоатировать», «мы не хотим приносить себя в жертву фашизму». Так рабочие потребовали уменьшения рабочего дня и увеличения заработной платы. Фашистский чиновник вынужден был покинуть собрание.

На одном из государственных авиационных заводов, рабочие которого специально подбирались из членов штурмовых и охранных отрядов, было выдвинуто требование увеличения заработной платы. На следующий день, после того, как дирекция ответила на требование рабочих отказом, рабочие не вышли на работу.

Жалобы на низкую производительность труда начинают проникать и на страницы германской печати. Газета «Франкфуртер Цейтунг» вынуждена писать о систематическом падении добычи угля. Предприниматели увеличили рабочий день горняков, но выработка от этого не повысилась.

(ТАСС).

Фашистский террор в Испании

Из Парижа сообщают, что число жертв фашистского террора в Испании непрерывно возрастает. Газеты Мадрида и Барселоны ежедневно печатают огромные списки арестованных. Франкистские власти пытаются иногда обосновать причину ареста. Вот несколько примеров таких «обоснований»:

«Антонио Марин Хомено — социалист, добровольно отправился на фронт, где получил звание лейтенанта.

Антония Дуран Торрес — машинистка, добровольно отправилась на фронт. Носила обмундирование республиканской армии».

(ТАСС).

Высылка итальянского дипломата из Франции

Как сообщает французская печать итальянский консульский агент в Сент-Максим неоднократно публично выражавший свою враждебность по отношению к Франции, получил приказ покинуть французскую территорию в 15-дневный срок.

(ТАСС).

Неудавшаяся газовая атака

В Центральном Китае в районе северо - западнее Гаоаня 12 мая японцы пытались провести газовую атаку. Однако, благодаря изменившемуся направлению ветра, газовая волна была отнесена в сторону японских позиций. Среди японцев много пострадавших.

(ТАСС).

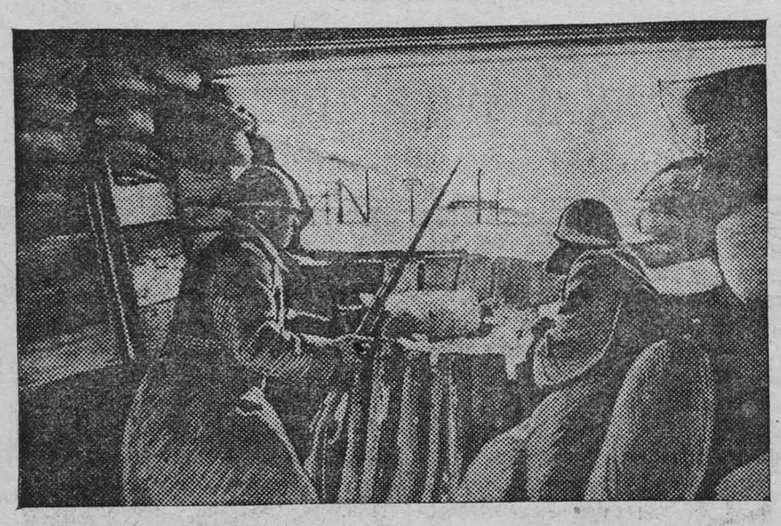

Несмотря на отрицательный ответ Голландии на запрос Гитлера об угрозе ей со стороны Германии, голландское правительство укрепляет свои границы с фашистской Германией.

На снимке: голландские солдаты в укреплении на голландско-германской границе. Фотохроника ТАСС.

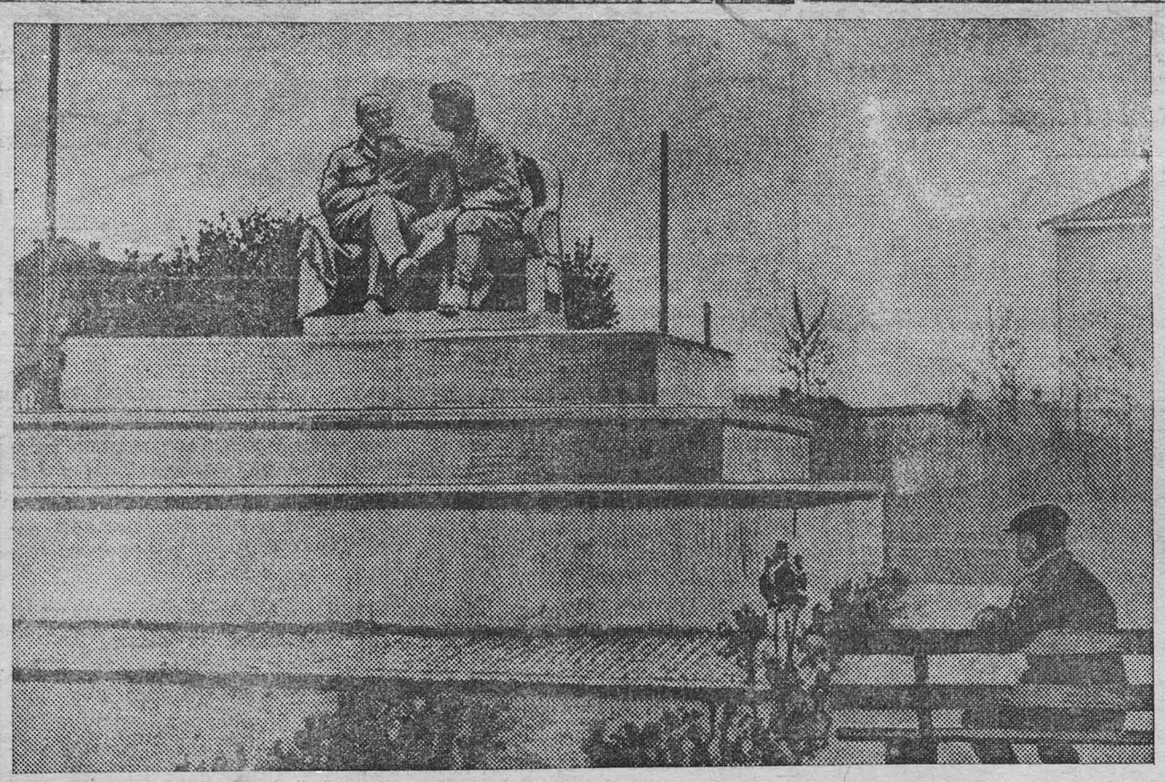

Скульптура Ленина и Сталина, выставленная в сквере около горсовета. Фото П. Мусюк.

Расширить книжный фонд городской библиотеки

Кемеровская центральная библиотека далеко неудовлетворяет требований читателей. Читатели центральной библиотеки, особенно за последнее время, в связи с изучением истории партии и материалов XVIII с'езда ВКП(б), пред'являют большой спрос на общественно-политическую литературу и произведения классиков марксизма-ленинизма. Но общественно-политических книг здесь чрезвычайно мало. Например, книг товарища Сталина «Вопросы ленинизма» последних изданий почти нет.

Не лучше обстоит дело и с художественной литературой. Читатель спрашивает классиков русской и западно-европейской литературы, произведения современных авторов и антифашистских писателей. Но библиотека этой литературы имеет крайне недостаточно. Книга Шолохова «Тихий Дон» отсутствует, книга Л. Толстого — «Петр I» имеется только в одном экземпляре. Таких книг, как «Война и мир», «Анна Каренина», «Воскресение» Л. Н. Толстого, произведения Тургенева, Гоголя также не имеется, или они представлены последними частями.

Необходимо партийным, общественным и советским организациям обратить серьезное внимание на городскую билиотеку, добиться, чтобы книжный фонд был значительно расширен.

ПРОКОФЬЕВА, ПИТКОВА, ДОБРЫНИНА,
практиканты Томского библиотечного техникума.

425 новых значкистов ГСО

За последнее время в городе значительно улучшилась работа организаций РОКК. Сотни членов РОКК ведут большую работу по овладению военно-санитарным делом. Особенно хорошо поставлена военно-санитарная работа в рудничной больнице. Все сотрудники этой больницы имеют значки ГСО 1 ступени, большинство из них готовятся к сдаче зачетов на значок ГСО II ступени.

Неплохо поставлена военно-санитарная работа в школе ясельных сестер. За последние 2 месяца в Кемерово отряд значкистов ГСО увеличился на 425 чел. Из них 50 человек сдали зачеты на ГСО II ступени.

Весенний розыгрыш по футболу

Сегодня продолжается весенний розыгрыш по футболу на первенство города. В розыгрыше принимают участие 12 команд.

На стадионе общества «Азот» играют следующие команды: «Азот» — «Строитель Востока» (Кировский район), «Спартак» — «Учитель», «Азот» — стройтехникум. На стадионе Рудничного района играют «Угольщик» — «Строитель Востока» (КТС 2 команды), «Динамо» — коксовик.

В кроссе имени тов. Шверника сегодня участвуют 10 спортивных обществ.

Ремонт жилищ

В текущем году жилищному управлению горкомхоза отпущено 393 тыс. руб. на ремонт квартир трудящихся. Из этой суммы 259 тыс. руб. будут израсходованы на капитальный ремонт. По плану намечено капитально отремонтировать 22 дома. На текущий ремонт будет израсходовано 44 тыс. руб.

На многих об'ектах ремонтные работы уже начались.

Дневник промышленности за 16 мая

Уч-ки	Нач. участков	План	Выд. тонн	Проц. вып.
	Шахта „Центральная“ (Зав. т. Харитонов)	1069	102	93,7
1	Юбко	310	252	81,3
2	Журавлев	276	186	69,4
3	Сыван	138	99	71,7
4	Миланов	пл. нет	нет	нет
5	Кабанов	190	274	144,2
6	Корниенко	155	191	123,2
	Шахта „Пионер“ (Зав. т. Комаров)	562	575	102,3
1	Рубашкин	120	202	168,3
2	Енютин	169	122	72,2
3	Леоненко	259	251	96,9
4				
	Шахта „Октябренок“ (Зав. т. Гостев)	173	132	76,3

Уч-ки	Нач. участков	План	Выд. тонн	Проц. вып.
	Шахта „Северная“ (Зав. т. Демьяненко)	620	856	138,1
1-2	Рыжев	242	342	141,3
3	Ткачев	117	148	126,5
4	Юров	125	238	190,4
5	Большаков	136	128	94,1
	ИТОГО по тресту „Кемерово-уголь“ (управл. т. Ивонин)	2424	2565	105,8

КОКС (директор т. Петров)

Новый завод (нач. т. Колобов)	93.9
Старый завод (нач. т. Колякин)	90,2
Всего по заводу	93,1

АТЗ (директор т. Лисицин) 120,6 проц.

ТРАНСПОРТ

Работа железной дороги (станция Кемерово) (нач. т. Козырев)
Погружено 77,3 проц. к плану
Выгружено 135,1 проц. к плану

ЭЛЕКТРОЭНЕРГИЯ

Выработано электроэнергии (директор тов. Новокрещенов)—115,4 проц. к плану.

По следам неопубликованных писем

В редакцию поступило письмо рабкора, в котором он сообщал, что по ул. Набережной, Кировский район, в бараках с домохозяйками ни какой агитационно-массовой работы не проводится.

Письмо было направлено для принятия мер в Кировский Райком ВКП(б).

Зав. отделом пропаганды и агитации Кировского РК ВКП(б) сообщил в редакцию, что в эти бараки прикрепили агитаторов парторганизации отдела подсобных предприятий, для проведения агитационно-массовой работы с жильцами.

Агитаторы проводят беседы по материалам XVIII с'езда ВКП(б).

Спортивные товары

Магазин «Динамо» в ближайшие дни получает большую партию спортивных товаров. В том числе: майки, трусы, футболки, спортивные туфли. Кроме того, будут получены параллельные брусья, футбольные покрышки, учебные гранаты, кегли, городки и другие спорттовары.

Установка понтонного моста

Сейчас идут работы по подготовке к установке понтонного моста через Томь. Правобережные фермы уже установлены. Началась установка левобережных ферм. Мост должен быть установлен к 24 мая.

ПРОИСШЕСТВИЯ

Жертва неосторожности. 15 мая шофер Маркин Н. А., проезжая по соцгороду на грузовой машине «ГАЗ-АА», имел в кузове машины четырех детей, в том числе свою дочь и сестру. При толчке на мостовой около дома № 1 КХЗ машина накренилась и двое детей вылетели из кузова на мостовую вниз головой. В тяжелом состоянии они были доставлены в скорую помощь. Через несколько часов сестра шофера скончалась, а у дочери оказался перелом руки.

Ведется следствие.

Извещение

Горком ВКП(б) проводит лекции 21 мая.

1. На хлебозаводе проводится лекция для рабочих и служащих хлебозавода на тему: Международное положение СССР, лектор тов. Крейдун.

2. В красном уголке Кемторга проводится лекция на тему: «Маркс — Энгельс — Ленина — Сталин, о государстве», для работников Кемторга, лектор тов. Когаловский.

3. В клубе гидрогенизационного завода проводится лекция для рабочих и служащих гидрогенизационного завода на тему: о работе Ленина «Две тактики социал-демократии и демократической революции». Лектор тов. Аброськин.

4. В клубе КХЗ проводится лекция для комсомольцев на тему: О работе Ленина «Что делать?». Лектор тов. Казанский.

ГК ВКП(б).

Ответственный редактор
А. ВОЛОСТНЫХ.

За рубежом

Германия и Италия официально заключили между собой военно-политический союз. Перед этим Италию посетили германский министр авиации Геринг, главнокомандующий армией генерал Браухич, министр иностранных дел Риббентроп.

Заключение военно - политического союза не вносит каких-либо существенных изменений в отношения между обоими фашистскими государствами. Ведь и до сих пор они находились в тесном военно-политическом блоке, согласовывая между собой свои выступления и мероприятия.

Но до настоящего времени Германия и Италия скрывали свое военное сотрудничество под видом «оси Берлин-Рим». Секретные военные соглашения они маскировали так называемым «антикоминтерновским пактом». Фашистские агрессоры надеялись обмануть этой неуклюжей маскировкой общественное мнение.

В историческом докладе на XVIII с'езде ВКП(б) товарищ Сталин разоблачил этот фашистский обман. Товарищ Сталин сказал: «... война неумолима. Ее нельзя скрыть никакими покровами».

Ход событий заставляет теперь Германию и Италию отбросить покровы «оси Берлин-Рим» и «антикоминтерновского пакта». Военный союз агрессоров предстал перед всем миром в своем подлинном, неприкрытом виде.

* * *

Английский парламент большинством голосов принял закон о введении всеобщей воинской повинности.

До настоящего времени в Англии была немногочисленная вольнонаемная армия. Регулярная английская армия насчитывала 204 тысячи человек, территориальная армия — 167 тысяч человек, в частях противовоздушной обороны — 80 тысяч человек. На основании нового закона в ближайшее время в Англии будут призваны под ружье мужчины в возрасте от 20 до 21 года. Это увеличит английскую армию приблизительно на 200 тысяч человек.

Защищая законопроект о всеобщей воинской повинности в парламенте, английский премьер-министр Чемберлен заявил:

— Мы находимся в таких условиях, когда каждое государство напрягает все свои усилия к тому, чтобы быть подготовленным к войне, когда подрывается вера в поддержку мира, когда каждый знает, что, если бы началась война, мы оказались бы втянутыми в нее в течение не недель, а часов.

Введение всеобщей воинской повинности в Англии свидетельствует, как и заключение германо-итальянского военно-политического союза, о дальнейшем расширении второй империалистической войны.

* * *

Первомайские дни международный пролетариат отметил массовыми демонстрациями, митингами, забастовками. В Англии, во Франции, в Соединенных Штатах Америки и других странах в первомайских демонстрациях участвовали сотни тысяч рабочих. В Нью-Йорке в шествии по улицам города приняло участие 100 тысяч, в Чикаго — 75 тысяч человек. Под лозунгами пролетарской борьбы первомайские демонстрации были проведены даже в самых отдаленных странах — в Чили, Уругвае, Аргентине, Австралии, Новой Зеландии и других.

В нынешнем году в первомайских выступлениях зарубежного пролетариата получили особенно широкое отражение лозунги борьбы против фашизма и войны. Эти выступления показали со всей силой, что широчайшие слои трудящихся ненавидят фашистских палачей, ненавидят всех поджигателей и провокаторов второй империалистической войны. Крепнут ряды единого пролетарского фронта, народного антифашистского фронта.

В странах фашизма также нарастает мощное антифашистское движение. На фабриках и заводах Германии в первомайские дни распространялось огромное количество революционных листовок. Одна из таких листовок гласила: «Препятствуйте вооружениям, где только можете. Только свержение фашизма обеспечит нам мир. Да здравствует восьмичасовой рабочий день! Ни одной минуты сверхурочной работы для войны». В Италии первомайские дни ознаменовались массовыми арестами рабочих, распространявших антифашистские листовки. Великий китайский народ провел первомайские празднества под лозунгом дальнейшего сплочения в борьбе за независимость родины.

С великой надеждой и любовью взирает мировой рабочий класс на свое отечество — Союз Советских Социалистических Республик. Эти настроения отразила в первомайском номере швейцарская газета «Травай», орган левых социалистов, сторонников единого фронта. «Союз Советских Социалистических Республик, — писала газета, — является теперь великой надеждой для всех народов, жаждущих мира и стремящихся избежать угрозы варварского фашизма... Нам остается расширить на весь мир то, что уже построено на одной шестой земной поверхности».

Победа социализма в СССР поднимает дух пролетариев зарубежных стран, укрепляет в них веру в свои силы, указывает им правильный путь большевистской борьбы: путь Ленина—Сталина.

Н. ФЕДОРОВ.

ГОРТЕАТР
18 днем с. т. 203
18 веч. с. т. 204 Мария Стюарт
Начало вечернего спектакля — в 8 ч. 30 м. вечера, предварительная продажа билетов в кассе универмага, 2-й этаж, с 10 ч. утра до 3 ч. 30 м., касса театра с 4 часов дня до 9 часов вечера.

Кинотеатр „МОСКВА“
18 мая демонстр. звуковой худож. фильм
ДЕТСТВО ГОРЬКОГО
19—20—21 мая
демонстрируется звуковой художеств. фильм
БЕЛЕЕТ ПАРУС ОДИНОКИЙ
Нач. сеанс.: в 4—6—8—10. Касса с 3 ч. дня.
СКОРО — ПУГАЧЕВ.

Клуб поверхностных цехов
18 мая только один день
Заключенные.
(Аристократы)
Начало сеансов: в 6—8—10.
В 2 и 4 часа детские сеансы
Девочка Мая.

Коксохимзаводу требуются:
старший бухгалтер строительства, заведующий расчетным отделом, квалифицированные расчетчики, экономист-плановик ЖКО. Оплата по соглашению. Обращаться к главному бухгалтеру. 103—2

ГОРТЕАТР ТОЛЬКО 2 ДНЯ
21—22 мая ГАСТРОЛИ
популярнейшего русского
НАРОДНОГО ХОРА
имени заслуженного артиста республики М. Е. Пятницкого, в составе 85 артистов.
Художественный руководитель, заслуженный артист республики П. М. КАЗЬМИН.
Музыкальный руководитель, заслуженный артист республики В. Г. ЗАХАРОВ.
Руководитель ансамбля оркестров В. В. ХВАТОВ.
В ПРОГРАММЕ: РУССКИЕ НАРОДНЫЕ ПЕСНИ И ПЛЯСКИ.
В составе балета 16 человек, оркестра—18 человек, Собственные костюмы и реквизиты.
Предварительная продажа билетов в кассе универмага с 10 ч. утра до 3 ч. 30 м. дня с 4 ч. дня в кассе театра.
Начало в 9 часов вечера.
ПРИНИМАЮТСЯ КОЛЛЕКТИВНЫЕ ЗАЯВКИ.

Из-ву газ. „Кузбасс“
ТРЕБУЮТСЯ:
корректор и высококвалифицированный слесарь.

Кемеровской стройконторе облстройтреста СРОЧНО ТРЕБУЮТСЯ:
главный бухгалтер и счетовод-расчетчик.
Обращаться: Советская, 97. 938—2

Кемеровскому отдел. Госбанка
ТРЕБУЮТСЯ:
экономисты, квалифицированные бухгалтера, секретарь.
104—2 Госбанк.

РОДИТЕЛИ И УЧАЩИЕСЯ!
Продавайте подержанные стабильные учебники. Помните, что эти учебники необходимы другим учащимся, что в них есть большая нужда в школах.
Покупка производится всеми книжными магазинами и киосками Кемеровского отделения КОГИЗ'а и представителями школ.
105—2 КОГИЗ.

ПЕДУЧИЛИЩУ
СРОЧНО ТРЕБУЮТСЯ:
кассир-счетовод, машинистка, секретарь, сторожа, дворники.
942—1

АДРЕС РЕДАКЦИИ: улица Сталина, дом № 74. Телефоны: ответственного редактора — 2-24; зам. редактора — 23; секретаря редакции —7-70. Партийного отдела — 8-36; промышленного отдела — 9-55; 22; сельскохозяйственного отдела — 1-67; культурного отдела — 2-37, отдела писем трудящихся — 9-57; отдела об'явлений — 9-35; стола заказов — 8-89; директора типографии—3-96.

Упол. Облита № В—27637. Тип. изд-ва газеты «Кузбасс». Заказ № 351. Тираж 13.000.