ПРОЛЕТАРИИ ВСЕХ СТРАН, СОЕДИНЯЙТЕСЬ!

КУЗБАСС

ОРГАН КЕМЕРОВСКОГО ГОРКОМА ВКП(б) И ГОРСОВЕТА, НОВОСИБИРСКОЙ ОБЛАСТИ

№ 76 (41782) 26 АПРЕЛЯ 1939 г., среда Цена 10 коп.

СЕГОДНЯ В НОМЕРЕ:

ПЕРВАЯ СТРАНИЦА

Передовая — Выше темпы и качество весеннего сева.

Г. Пресняков — Тысячный митинг на азотно-туковом заводе.

Встреча орденоносцев коксохимзавода со стахановцами коллектива.

ВТОРАЯ СТРАНИЦА

О работе организаций ВЛКСМ в связи с решениями XVIII с'езда ВКП(б) — Принято на VIII Пленуме Центрального Комитета ВЛКСМ.

1-е мая — В помощь агитаторам.

ТРЕТЬЯ СТРАНИЦА

Социалистическое соревнование имени Третьей Сталинской Пятилетки.

Письма трудящихся.

ЧЕТВЕРТАЯ СТРАНИЦА

Военные действия в Китае.

Итало-югославские переговоры.

Новые декреты французского правительства.

Выше темпы и качество весеннего сева

Колхозы и совхозы района вступили в период массового весеннего сева. Многие колхозы начали посевные работы на больших земельных массивах. Засеяны первые сотни гектаров зерновых культур.

Большинство тракторных отрядов Кемеровской МТС приступило к посевным работам на тракторах. Наступили боевые дни большевистской борьбы за высокий сталинский урожай нынешнего года.

Первые дни посевных работ показывают мощный под'ем трудового энтузиазма в колхозах. Основная масса колхозников ясно поняла, что задачи борьбы за высокие урожаи, поставленные в докладе товарища Сталина на XVIII с'езде ВКП(б), решаются в дни весеннего сева.

Развернувшееся в колхозах социалистическое соревнование имени Третьей Сталинской Пятилетки за проведение посевной в сжатые сроки, 7—8 дней, при высоком качестве работы, в ряде колхозов успешно претворяется в жизнь. Примером этому могут служить колхозы «Сибирь», «Новый молот», «Красный коммунар», имени Молотова и другие, которые с каждым днем набирают темпы работы на посевной. Здесь колхозники дают образцы стахановской работы. Например, колхозники М. Данилов, М. Николаев, Г. Федоров и др., с первых же дней весенних полевых работ, не взирая на трудности, связанные с выборочным порядком работы, дают перевыполнение нормы выработки, вспахивают за день до 1,2 гектара. Таких людей сотни в колхозах района.

Неиссякаемым источником производственного энтузиазма колхозников является преданность партии Ленина—Сталина и вождю всех трудящихся великому, родному товарищу Сталину.

Колхозный строй воспитал замечательных людей социалистической деревни — ударников и стахановцев, готовых в любых условиях завоевывать большевистские победы.

Нет сомнения, что обязательства колхозников,—посеять быстро и высококачественно, завоевать в нынешнем году высокий урожай, — будут выполнены с честью.

Следует отметить и то обстоятельство, что в нынешнем году впервые за несколько лет тракторный парк Кемеровской МТС вступил в посевные работы в полной исправности. На сегодня нет таких случаев, как было в прошлые годы, чтобы тракторы с первых же дней работы на полях выходили из строя.

Однако, было бы большой ошибкой успокаиваться на достигнутом. В районе много серьезнейших недостатков, которые значительно снижают успехи в борьбе за высокий урожай.

Прежде всего, исключительного внимания заслуживают отдельные отстающие колхозы, такие как имени Калинина, «Победительница», «Дарбс» и др. Здесь есть угроза срыва плана сева. До сих пор эти колхозы не полностью обеспечены семенами, тягловая сила истощена, трудовая дисциплина на низком уровне.

Чтобы вывести отстающие колхозы из прорыва, подтянуть их до уровня передовых, требуется решительная перестройка работы в этих колхозах, необходимо повседневное, конкретное руководство и живая помощь со стороны районных организаций. Однако, райземотдел не изжил еще негодной практики руководства вообще. Руководители МТС не подошли вплотную к осуществлению своей роли и задачи в борьбе за колхозный урожай.

Партия и правительство дали все необходимое для дальнейшего быстрого под'ема социалистического земледелия.

XVIII с'езд ВКП(б) и товарищ Сталин вооружили всех работников сельского хозяйства конкретной, боевой программой борьбы за новые социалистические победы колхозов и совхозов.

Требуется по-большевистски организовать дело на местах, чтобы с успехом выполнять исторические решения с'езда и указания вождя народов товарища Сталина.

Взять такое, всем известное дело, как организация звеньев в колхозах. До сих пор этим вопросом в районе ни райзо, ни МТС, ни сельсоветы, ни парторганизации на местах — никто не занимается. А ведь мы имеем богатый опыт работы ефремовских звеньев. В прошлом году и в 1937 году звено тов. Мирончикова, в колхозе «Вперед к социализму», со своих участков снимало урожай в 45 и более центнеров с гектара. Отличные результаты своей работы дали звенья в колхозах «Первые всходы», «Пчелка», имени Куйбышева и др. Живые, убедительные примеры, говорящие об огромном преимуществе звеньевой организации труда!

XVIII с'езд ВКП(б) указал на необходимость практического применения звеньевой организации труда в колхозах, как одного из способов для повышения урожайности, а также производительности труда и укрепления трудовой дисциплины.

В 90 колхозах района имеется 30 ефремовских звеньев, причем, больше половины из них почти не работает, т. к. руководства со стороны агрономов они не получают.

В передовой за 17 апреля «Правда» писала:

«Сибирь — родина передовой стахановской агротехники зерновых культур. **Ефремовские звенья — вот та новая форма организации труда в колхозах, которая таит в себе неисчерпаемые возможности повышения урожайности.** Надо эту организацию труда применять смелее и решительнее, в широких размерах. И не в отдаленном будущем, а сейчас, когда начинается сев».

Известно, что быстрое и высококачественное проведение сева в ранние сроки обеспечивает высокий урожай. Однако, находятся люди, которые, зная это положение, не борются за его осуществление. Вот, например, предколхоза имени Буденного (Комиссаровский сельсовет) тов. Колмогоров, вместо организации дела в колхозе по быстрейшему завершению посевной, сидит и ждет, когда будет об'явлен в районе массовый сев, теряет самые благоприятные дни для посевной, упускает ранние сроки.

Надо решительно устранить всякое промедление с развертыванием массового сева. Не упускать ни одного дня и часа, все силы колхозов и МТС немедленно включить в посевные работы. Все тракторы, все лошади должны быть максимально использованы на севе.

Решают победу люди. Поэтому необходимо, прежде всего, организовать людей. Каждая бригада должна иметь четкий рабочий план, ежедневный график посевных работ, твердый распорядок дня в полевых, а также в овощеводческих бригадах и строго соблюдать этот распорядок.

Вооружая колхозные массы решениями XVIII с'езда ВКП(б), развертывая социалистическое соревнование на полях, необходимо повышать темпы сева. Надо использовать все средства политического воспитания колхозников (беседы, стенгазеты, доски показателей, поощрения передовиков, жесткая критика недостатков и т. д.), мобилизовать колхозников и рабочих МТС и совхозов на подлинно стахановскую работу. Провести сев быстро и отлично по качеству, прочно обеспечить успехи в борьбе за высокий сталинский урожай нынешнего года.

Весна на полях Союза

После кратковременного похолодания, которое в середине апреля охватило большую часть Советского Союза, снова в большинстве районов установилась теплая весенняя погода.

Полевые работы идут в большинстве колхозов и совхозов страны. Начались весенние работы в Сибири.

На полях Украины, закончившей сев ранних яровых, повсюду появились дружные всходы. Поля Кубани покрыты сплошным зеленым ковром. Посевы колосовых культур развиваются здесь прекрасно. Озимая пшеница местами вышла в трубку и достигает в высоту 40 сантиметров. Началось кущение яровых.

Состояние озимых посевов в Крыму, на Украине и в Краснодарском крае попрежнему преимущественно хорошее.

На Украине началось цветение плодовых деревьев. В субтропических садах Кавказа распускаются листья лимона, мандарина и апельсина. В некоторых районах Грузии скоро начнется первый сбор чайного листа. (ТАСС).

Встретить праздник 1 мая окончанием сева зерновых

Колхоз «Сибирь», Шумихинского сельсовета, сеет нынче 100 гектаров пшеницы и овса.

К посевным работам колхоз приступил одним из первых по сельсовету. Сеяльщик Егор Чураков задолго до выезда на поле заботливо отрегулировал свою дисковую двенадцатирядную сеялку и, как только подготовлены были выборочным порядком первые гектары земли, своевременно выехал сеять. В первый день в нескольких местах засевал небольшие участки. Сеялка шла отлично.

К концу второго дня засеяно пшеницы 16 гектаров, что составляет немного больше четверти всего плана.

Закончить сев зерновых к 1 мая, встретить славный революционный праздник трудящихся всех стран победой на посевной — такова задача колхозников. За успешное выполнение этой задачи с большим под'емом борются колхозники колхоза «Сибирь».

Т. Ч.

Соревнование пахарей

Колхоз «Красный коммунист», Осиновского сельсовета, должен посеять свыше 200 гектаров зерновых культур. Заготовленной земли с осени имеется всего лишь 12 гектаров. Это создает напряженное положение в посевной.

Колхозники еще задолго до весны крепко учли это обстоятельство и тщательно готовились к весне с таким расчетом, чтобы упущенное осенью прошлого года, наверстать нынешней весной.

Как только стаял снег, начали пахоту выборочным порядком. В 12 часов дня 23 апреля первые борозды проложили пахари Данилов Матвей и Николаев Мирон. К вечеру замерили вспаханное. Данилов вспахал 0,83 га (185 процентов к норме выработки), Николаев — 0,8 га (180 процентов).

На второй день Николаев М. вспахал 1,2 гектара. За ним шли другие пахари. Илиндеев Николай и Федотов Григорий в этот день вспахали по 1,18 гектара, Степанов Павел — 1,09 га, Миронов Платон— 1,02 гектара. За первые полтора дня всего вспахано 14 гектаров под посев пшеницы.

Пахали на гористой местности, но это не помешало людям перевыполнить норму выработки. Пахари дрались за первенство в соревновании. Держит его Николаев Мирон. На его полосе далеко виден развевающийся переходящий красный флажок, установленный правлением колхоза для лучшего пахаря.

ЛАРИОНОВ.

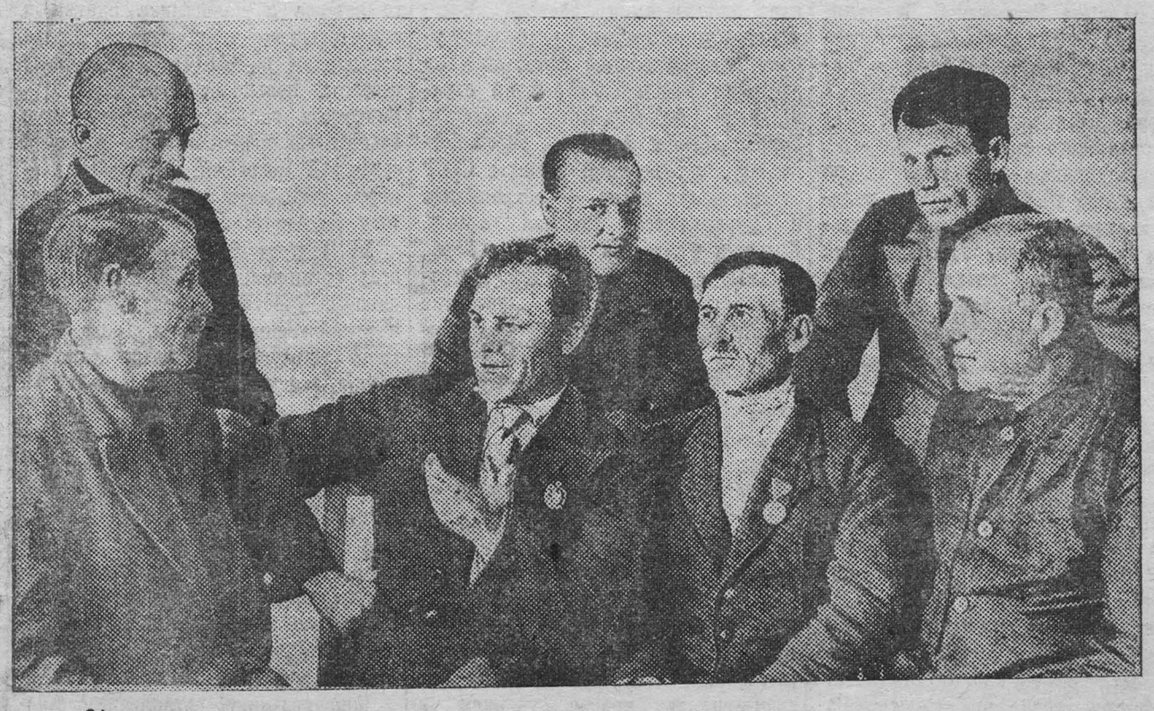

24 апреля в завкоме коксохимзавода состоялась встреча вернувшихся из Москвы С. Г. Карпухина, награжденного орденом „Знак почета", и А. Ф. Нестерова, награжденного медалью „За трудовое отличие", со старейшими работниками завода и лучшими стахановцами.

На снимке: (слева направо) тт. Челиканов, Карпухин, Нестеров, Степачев, (второй ряд) Иванов, Волков и Рыков.

Фото П. Мусюк.

В колхозе имени Буденного сев предоставлен самотеку

В весенне - посевную кампанию надо, как никогда, дорожить золотым временем. Каждый день и час должен быть максимально использован на севе, чтобы не упустить ранних сроков, посеять быстро и во-время. Не даром говорится, что весенний день—год кормит.

Не хочет, видимо, понять этой простой истины председатель колхоза имени Буденного, Комиссаровского сельсовета, тов. Колмогоров.

У этого председателя все расчеты и соображения насчет посевной на редкость просты и не многосложны, и хранит он их в своей собственной голове. На бумаге ничего не хочет записывать. Ни рабочего плана, ни графика посевных работ в колхозе не составлено.

Когда у Колмогорова спросили: когда вы сумеете закончить посев зерновых, он с недоумением ответил: мы же 4 дня назад только начали, а вы уже об окончании спрашиваете.

В колхозе посевные работы начаты 22 апреля. За 4 дня заборонено около 40 гектаров паров и зяби. Всего имеется заготовленной с осени земли 97 гектаров. Весновспашки — 73 гектара, за три дня вспахано 10 гектаров. Посеяно за эти дни 20 гектаров.

Налицо явная затяжка боронования, пахоты и сева. Но это ничуть не смущает руководителя колхоза. Он так и «планировал», в чем он впоследствии сам признался, сев зерновых производить 12 дней. Когда вместе с Колмогоровым подсчитали с карандашом в руках возможности колхоза, то оказалось, что колхоз имеет возможности закончить сев в 6—7 дней.

В колхозе 11 плугов, 9 пар боронов «зиг-заг», 3 конных сеялки, тягловой силы достаточно. Колхозники хотят работать по - стахановски. Имеются десятки людей, которые дают прекрасные образцы ударной работы на полях.

Вот бороновальщики - комсомольцы тт. Молянов и Лапин при норме пять гектаров, заборанивают до 6 гектаров в день, молодые колхозники Мерзляков Т. и Ваганов И. 23 апреля заборонили по 6,04 гектара, а 24-го заборонили по 6,28 гектара.

На пахоте нормы выработки явно занижены: установлено 0,8 гектара в день на плуг.

Явно занижена норма выработки и на сеялке. Имея отличные массивы, удобные для обработки, здесь на 8-рядную сеялку дневная норма выработки установлена 6,5 гектара.

Так работать в посевную нельзя. Надо правлению колхоза, в частности председателю колхоза тов. Колмогорову, немедленно и решительно перестроить свою работу.

Каждый колхозник должен быть вооружен четким планом всех посевных работ и ежедневным заданием для бригады, звена и каждого отдельного человека. Итоги дневной работы надо регулярно подводить на производственных совещаниях бригады с таким расчетом, чтобы добиться перевыполнения планов.

Надо пересмотреть нормы выработки и устранить их занижение. Развернуть шире социалистическое соревнование и провести посевную в сжатые сроки, в 6—7 дней, при высоком качестве работы.

Т. САВЕЛЬЕВ.

Встреча орденоносцев коксохимзавода со стахановцами коллектива

23 апреля вернулись из Москвы передовые стахановцы коксохимзавода тов. С. Г. Карпухин, награжденный орденом «Знак почета», и тов. А. Ф. Нестеров, награжденный медалью «За трудовую доблесть».

В выходной день 24 апреля была организована на заводе встреча награжденных тт. Карпухина и Нестерова с передовыми людьми предприятия за чашкой чая.

В дружественной обстановке награжденные рассказали собравшимся о незабываемых днях, проведенных в Москве.

— Момент, — сказали они, — когда ближайший соратник великого Сталина — Всесоюзный староста Михаил Иванович Калинин вручал нам награды, тепло, по-отечески поздравляя нас с высокой заслугой, во всех подробностях запомнится на всю жизнь.

— Незабываемое впечатление оставил у нас устроенный правительством в лучшей столичной гостиницы «Москвы» для награжденных банкет, продолжавшийся до глубокой ночи. На всю жизнь запомнятся слова выступившего на банкете наркома черной металлургии СССР тов. Меркулова, который призывал упорно бороться за дальнейшее преумножение производственных достижений, всегда быть передовыми

Во время беседы тов. Карпухин рассказал о пройденном им пути до мастера первого класса, о том, как он добился высоких показателей в улавливании бензола. Тов. Нестеров поделился конкретным опытом своей стахановской работы газовщиком, обеспечившей ему лучший по заводу режим (обогрев) коксовых печей.

Ф. Л-гин.

Тысячный митинг на азотно-туковом заводе

Вечером 23 апреля на азотно-туковом заводе состоялся митинг рабочих, инженеров и техников, посвященный награждению завода переходящим красным знаменем Наркомата химической промышленности СССР и ЦК Союза азотсепхимии за производственные достижения в первом квартале.

На митинге присутствовало около тысячи человек. Телеграмму наркома тов. Денисова о награждении завода коллектив азотчиков встретил с большим воодушевлением.

Выступивший с коротким докладом на митинге директор тов. Лисицын отметил основные успехи предприятия за первый квартал, поставившие завод в число передовых по Союзу. Далее, как на один из главных участков борьбы за дальнейшее улучшение работы завода, он указал на необходимость в самое ближайшее время добиться абсолютно безаварийной работы во всех цехах предприятия.

— Коллектив нашего завода, состоящий в основном из молодых кадров рабочих и технической интеллигенции, научился работать со значительным перевыполнением плана. Увеличение плана на второй квартал против первого квартала этого года коллектив встретил с восторгом и также успешно борется за перевыполнение повышенных заданий.

— Но наши успехи могли быть намного выше, если бы не аварии, которые еще имеются у нас и которые, разумеется, с'едают большие проценты дополнительной сверхплановой производительности труда, непростительно снижают производительные возможности нашего завода. Полная ликвидация в корне всех причин, порождающих и вызывающих аварии механизмов и аппаратов, борьба за удлинение межремонтного пробега машин, борьба за дальнейшее укрепление трудовой дисциплины, — все это есть первостепенные условия дальнейших наших производственных успехов в социалистическом соревновании имени Третьей Сталинской Пятилетки.

Выступившие на митинге стахановцы говорили о величии задач, поставленных XVIII с'ездом партии перед химической промышленностью в третьем пятилетии, об обязанностях каждого члена коллектива в борьбе за успешное выполнение и перевыполнение этих задач. Начальник смены стахановец тов. Кузнецов, передового на заводе цеха тов. Рукавишникова, в своем выступлении сказал:

— Награждение нашего завода переходящим красным знаменем — есть большая победа всего коллектива. Она пришла прежде всего в результате ожесточенной борьбы с вражескими элементами, вредившими на заводе, победа пришла в результате очищения нашего завода от подлых фашистских наемников и прочего отребья. Наша первая задача — неустанно крепить и поднимать в дальнейшем революционную бдительность, решительно очищать наш здоровый коллектив от всяких вражеских элементов.

Далее тов. Кузнецов заявил, что его смена широко развернула социалистическое соревнование имени Третьей Сталинской Пятилетки за всемерное использование новых резервных производственных возможностей, за настойчивое внедрение интенсификации и рационализации производства, за строгое соблюдение технологического процесса, за абсолютное устранение аварий, за предельное снижение расходных коэффициентов.

— Моя смена, — сказал он,— уверенно вступила в борьбу за закрепление за собой полученного заводом красного знамени наркомата и ЦК Союза. Кто захочет обогнать нас, тот должен хорошо поработать, зная, что и мы будем свою работу непрерывно улучшать. В этом заключается величие радостного социалистического труда и замечательного социалистического соревнования.

Стахановец цеха тов. Колодеева слесарь тов Волков, рассказав о конкретных примерах организации стахановского труда в этом цехе, от имени своего коллектива заявил:

— Коллектив цеха мне поручил сказать, что он готов по - стахановски перерабатывать любое количество продукции, поступающей из других цехов, перерабатывать быстро, с высокими выходами и высоким качеством. Мы призываем рабочих, инженеров и техников других цехов стахановской работой обеспечить нам условия для дальнейшего непрерывного повышения производительности труда на благо нашей могучей родины, на постоянное закрепление за нашим заводом передового места в стране.

В единодушно принятой на митинге резолюции коллектив обязался с честью бороться за выполнение решений XVIII с'езда ВКП(б), о превращении в третьем пятилетии химической промышленности в одну из ведущих отраслей промышленности СССР, полностью удовлетворяющей потребности народного хозяйства и обороны страны. Производственный план 1939 года коллектив обязался выполнить к 5 декабря, всенародному празднику — Дню Конституции.

Г. ПРЕСНЯКОВ.

О РАБОТЕ ОРГАНИЗАЦИЙ ВЛКСМ В СВЯЗИ С РЕШЕНИЯМИ XVIII С'ЕЗДА ВКП(б)

Принято на VIII Пленуме Центрального Комитета ВЛКСМ

XVIII с'езд Всесоюзной Коммунистической партии (большевиков)— крупнейшее событие в истории нашей социалистической родины, в истории всего международного коммунистического движения.

Доклад товарища Сталина на XVIII с'езде ВКП(б) является великим вкладом в сокровищницу марксизма - ленинизма, замечательным документом нашей эпохи, в котором подведены итоги борьбы трудящихся СССР за утверждение социализма и развернута программа перехода к коммунистическому обществу. Эта величественная программа вдохновляет членов Комсомола, всю советскую молодежь, как и весь наш народ, на дальнейшую борьбу за победу коммунизма.

За годы сталинских пятилеток в СССР завершена техническая реконструкция промышленности и земледелия на основе новой, современной техники. Ликвидированы эксплоататорские классы и причины, порождающие эти классы. Рабочие, крестьяне, интеллигенция сплочены в одну дружную семью. Под'ем промышленности и сельского хозяйства привел к новому росту материального и культурного положения народа.

Укреплена дружба всех народов СССР. Создано и укреплено морально-политическое единство советского общества. Блестящей демонстрацией этого единства явилась победа несокрушимого сталинского блока коммунистов и беспартийных на выборах Верховного Совета СССР и Верховных Советов союзных республик. «Один из важнейших результатов отчетного периода состоит в том, что он привел к дальнейшему упрочению внутреннего положения страны, к дальнейшему упрочению советского строя» (Сталин).

Победа социализма в СССР достигнута в непримиримой борьбе с врагами партии и советского народа — с троцкистско-бухаринскими и буржуазно - националистическими агентами фашистских разведок. Разгром агентов фашистских разведок, пытавшихся поменять строительству социализма в СССР и отдать наш народ в кабалу капиталистам и помещикам, является значительной победой большевистской партии и советского народа в борьбе с капиталистическим окружением.

В борьбе с врагами народа наша партия окрепла и закалилась. XVIII с'езд ВКП(б) наказал несокрушимое единство большевистских рядов, монолитную сплоченность партии вокруг Ленинско-Сталинского Центрального Комитета, вокруг товарища Сталина. «С точки зрения политической линии и повседневной практической работы отчетный период был периодом полной победы генеральной линии нашей партии» (Сталин).

В своем историческом докладе на XVIII с'езде ВКП(б) товарищ Сталин, развивая марксизм-ленинизм, изложил учение о социалистическом государстве, гениально определил изменение функций диктатуры рабочего класса на разных этапах исторического развития.

В результате всемирно-исторических побед социализма отмерла функция военного подавления внутри нашей страны, ибо ликвидирована эксплоатация человека человеком, уничтожены эксплоататорские классы. Вместо функции подавления появилась функция охраны социалистической собственности. Сохранилась и всемерно укрепляется функция военной защиты СССР от нападения извне — сохранились и укрепляются Красная Армия, Красный Флот, так же, как и карательные органы и разведка. Сохранилась и получила полное развитие функция хозяйственно-организаторской и культурно-воспитательной деятельности диктатуры рабочего класса. «Теперь основная задача нашего государства внутри страны состоит в мирной хозяйственно-организаторской и культурно-воспитательной работе. Что касается нашей армии, карательных органов и разведки, то они своим острием обращены уже не во внутрь страны, а во вне ее, против внешних врагов» (Сталин).

Товарищ Сталин обогатил марксизм-ленинизм новым учением о советской интеллигенции, указал на необходимость дружеской заботы об интеллигенции, уважения к ней, сотрудничества с ней во имя интересов рабочего класса и крестьянства.

Великие победы социализма создали в нашей стране все условия для завершения строительства социалистического общества и постепенного перехода от социализма к коммунизму. Эта новая полоса в развитии СССР ставит перед нами новые задачи.

В течение 10—15 лет мы должны догнать и перегнать в экономическом отношении главные капиталистические страны. Только при этом условии СССР осуществит переход от социализма к коммунизму.

С'езд поставил также в качестве основной задачи коммунистическое воспитание трудящихся, ликвидацию пережитков капитализма в их сознании.

Выполнение исторического плана третьей сталинской пятилетки требует неустанного повышения революционной бдительности, разоблачения и беспощадного искоренения троцкистско-бухаринских шпионов и всех иных диверсантов, разведчиков, которые пытаются мешать нашему движению вперед к коммунизму. «Незабывать о капиталистическом окружении, помнить, что иностранная разведка будет засылать в нашу страну шпионов, убийц, вредителей, помнить об этом и укреплять нашу социалистическую разведку, систематически помогал ей громить и корчевать врагов народа». (Сталин).

Во всей гигантской работе по строительству коммунизма Ленинско-Сталинский Комсомол является и является верным резервом и боевым помощником большевистской партии. Под руководством и с помощью Центрального Комитета партии и лично товарища Сталина были разгромлены гнезда подлых врагов народа в Комсомоле. Разгромив и уничтожив вражеские гнезда, Комсомол укрепил свои ряды, как никогда сплотился вокруг большевистской партии, Центрального Комитета ВКП(б), вождя народов товарища Сталина.

Устав ВКП(б), принятый XVIII партийным с'ездом, еще выше поднимает роль Комсомола, как боевого резерва и помощника партии в строительстве коммунизма. Право вступления в ВКП(б) с 18-летнего возраста повышает ответственность Комсомола за идейно-политическое воспитание комсомольцев и всей советской молодежи, обязывает всемерно укреплять и улучшать работу комсомольских организаций.

XVIII с'езд ВКП(б) требует от всех организаций ВЛКСМ более активного участия в государственной и хозяйственной жизни, более быстрого выращивания кадров, подчинения этому внутрикомсомольской работы.

«ВЛКСМ является активным помощником партии во всем государственном и хозяйственном строительстве. Комсомольские организации должны быть на деле активными проводниками партийных директив во всех областях социалистического строительства, особенно там, где нет первичных партийных организаций.

Комсомольские организации имеют право широкой инициативы в обсуждении и постановке перед соответствующими парторганизациями всех вопросов работы предприятия, колхоза, совхоза, учреждения, связанных с задачами устранения недостатков в деятельности последних и оказания им необходимой помощи в улучшении работы, в организации социалистического соревнования и ударничества, в проведении массовых кампаний и т. д.» (Устав ВКП(б).

VIII Пленум Центрального Комитета ВЛКСМ **постановляет:**

1. Обязать все комсомольские организации, всех членов ВЛКСМ настойчиво и упорно работать над успешным проведением в жизнь постановлений XVIII с'езда ВКП(б).

2. Развернуть широкое раз'яснение постановлений XVIII с'езда ВКП(б) среди комсомольцев и советской молодежи, а также помочь партийным организациям в проведении этой работы среди всего населения.

3. Обратить особое внимание всех организаций Комсомола на необходимость решительно улучшить работу по воспитанию всей советской молодежи в духе марксизма-ленинизма, в духе большевизма. Решение этой важнейшей задачи требует от всех комсомольских организаций сочетания практической работы по строительству коммунизма с работой по идейному вооружению советской молодежи. Всей своей работой комсомольские организации обязаны воспитывать у молодежи высокое чувство советского патриотизма, мобилизационной готовности. Каждый комсомолец должен быть готов в любую минуту, с оружием в руках встать на защиту своей родины.

4. Обеспечить более активное участие комсомольских организаций в государственной и хозяйственной работе. Комсомольские организации обязаны с большей активностью помогать партии и правительству в работе по дальнейшему укреплению социалистического государства и всех его органов. Комсомол должен активно бороться за охрану социалистической собственности, за укрепление трудовой дисциплины, за расширение стахановского движения и повышение производительности труда, за активную подготовку и выдвижение кадров, за решение исторической задачи—догнать и перегнать в экономическом отношении главные капиталистические страны в течение ближайших 10—15 лет.

Все участие в государственной и хозяйственной работе комсомольские организации должны строить, исходя из постановлений партии и правительства, с учетом конкретных задач предприятия, учреждения, колхоза, вуза, школы.

5. Проявлять инициативу, поддерживать всякий почин комсомольцев и молодежи, не состоящей в Комсомоле, направленный к успешному выполнению планов третьей сталинской пятилетки

Одобрить инициативу молодежи прожектороного завода им. Л. М. Кагановича и передовиков сельского хозяйства Тульской области об участии молодежи в социалистическом соревновании имени Третьей Сталинской Пятилетки. Вовлечь в соревнование всю молодежь и обеспечить большевистское выполнение принимаемых обязательств.

Возглавить борьбу молодых колхозников и колхозниц за успешное проведение сельскохозяйственных работ 1939 года, за подготовку и право участвовать во Всесоюзной сельскохозяйственной выставке.

На Всесоюзной художественной выставке „Индустрия социализма" в Москве. На снимке: картина художника Д. А. Налбандян. И. В. Сталин, К. Е. Ворошилов и С. М. Киров на Беломорско-Балтийском канале (экспонат выставки). Фотохроника ТАСС.

Поддержать инициативу знатных трактористок о подготовке без отрыва от производства 100 тысяч девушек-трактористок. Широко внедрять звеньевую организацию труда. Всемерно распространять опыт работы лучших звеньев, обеспечить в них передовую роль молодежи.

6. Оказать практическую помощь государственным органам в ликвидации отставания лесной промышленности, морского и речного транспорта. Принять активное участие в заселении Дальнего Востока, в освоении его естественных богатств.

7. Для практической помощи со стороны ВЛКСМ крупнейшим стройкам и решающим участкам народного хозяйства и обороной работы установить шефство всего Комсомола над созданием большого морского и океанского флотов СССР, «Второго Баку» между Волгой и Уралом, развитием Подмосковного угольного бассейна, строительством Дворца Советов, Куйбышевского гидроузла, новой железной дороги —Акмолинск—Карталы и «Амурстальстроя».

Шефство должно носить деловой и практический характер: мобилизация молодежи для работы на новостройках, подготовка кадров строителей и эксплоатационников, борьба за выполнение предприятиями в срок заказов для новостроек, четкая, без опозданий, доставка транспортом оборудования и строительных материалов, налаживание культурно - политической работы, улучшение бытовых условий и т. д.

8. Придавая исключительное значение задаче, поставленной товарищем Сталиным, —дать промышленности кадры из колхозов, — обязать комсомольские организации провести необходимую работу по посылке из колхозов в промышленность ежегодно не менее полутора миллионов молодых колхозников.

Предложить комсомольским организациям предприятий подготовиться к встрече этих кадров, оказать им помощь в приобретении квалификации, в учебе, в благоустройстве быта.

9. Пленум подчеркивает, что на комсомольские организации предприятий, колхозов и учреждений, в которых нет первичных партийных организаций, возлагается особая ответственность за успешное проведение в жизнь директив партии и правительства.

Обязать все горкомы, обкомы, крайкомы, ЦК Комсомола союзных республик обратить особое внимание на работу этих организаций, обеспечить повседневное и конкретное руководство ими.

10. Отмечая неудовлетворительное выполнение постановлений VI Пленума Центрального Комитета ВЛКСМ о создании комсомольских организаций в колхозах, обязать обкомы, крайкомы, ЦК Комсомола союзных республик коренным образом улучшить руководство делом вовлечения в Комсомол передовой колхозной молодежи, обеспечить создание комсомольских организаций во всех колхозах, укрепить малочисленные организации.

11. Пленум отмечает, что обкомы, крайкомы, ЦК Комсомола союзных республик совершенно недостаточно руководят работой комсомольских и пионерских организаций в сельских районах. Учитель, которому доверено дело коммунистического воспитания и образования подрастающего поколения, не пользуется должным вниманием со стороны многих комсомольских организаций. Слабо ведется борьба с второгодничеством, с отдельными фактами хулиганства, плохой дисциплины в школе.

Пленум обязывает организации Комсомола ликвидировать имеющееся в ряде мест неправильное отношение к советскому учителю, оказывать ему повседневную помощь в овладении марксистско-ленинской наукой, в воспитании и обучении детей.

Оказать помощь органам народного образования в выполнении планов подготовки кадров учителей, в ликвидации второгодничества, в выполнении планов школьного строительства, ремонта школ, заготовки топлива, закупки учебников, организации продажи учебников, ученических принадлежностей.

Решительно покончить с недооценкой работы комсомольских и пионерских организаций в школе. Укрепить школьные комсомольские организации, превратить их в действительно активных проводников директив партии и правительства.

В целях укрепления руководства всей работой Комсомола в школе признать необходимым ввести в Центральном Комитете ВЛКСМ, в ЦК Комсомола союзных республик, в обкомах, крайкомах, окружкомах, горкомах должность секретаря по работе среди школьной молодежи и пионеров.

12. В воспитании новых кадров советской интеллигенции большое значение имеет работа комсомольских организаций вузов, втузов, техникумов и научно-исследовательских институтов.

Пленум обязывает горкомы, обкомы, окружкомы, крайкомы, ЦК Комсомола союзных республик обеспечить большевистское и конкретное руководство работой комсомольских организаций вузов, втузов, техникумов и научно-исследовательских институтов.

13. Усилить работу комсомольских организаций по дальнейшему укреплению оборонной мощи Советского Союза. Воспитывать всю молодежь в духе советского патриотизма, беззаветной любви к родине, готовности в любую минуту стать на защиту границ Советского Союза.

Всемерно укрепить связь гражданских комсомольских организаций с комсомольскими организациями Красной Армии и Военно-Морского Флота.

Обязать обкомы, крайкомы, ЦК Комсомола союзных республик помочь организациям Осоавиахима и физкультурным обществам в подборе кадров. Выдвинуть на работу в массовые оборонные и физкультурные организации комсомольцев, активно проявивших свои политические и деловые качества. Принять активное участие в укреплении всей массово-оборонной работы: в улучшении деятельности зарошкубов, тиров, оборонных и физкультурных кружков и т. д. Считать обязательным, чтобы каждый комсомольский активист владел военной специальностью и помог широкому внедрению военных знаний среди молодежи.

(Окончание на 3 странице).

В ПОМОЩЬ АГИТАТОРАМ

1-е МАЯ

В пятидесятый раз трудящиеся всего мира празднуют в этом году свой боевой праздник, праздник международной пролетарской солидарности — день 1 мая.

Боевой характер этого праздника неоднократно подчеркивали основоположники коммунизма.

В предисловии к «Манифесту Коммунистической партии», написанном в 1890 году — в день первой мая́ски, Энгельс писал: «...сегодня, когда я пишу эти строки, европейский и американский пролетариат производит смотр своим боевым силам, впервые мобилизованным в единую армию, под единым знаменем... И зрелище сегодняшнего дня покажет капиталистам и землевладельцам всех стран, что пролетарии всех стран сегодня действительно соединились.

О, если бы Маркс был теперь рядом со мной, чтобы видеть это собственными глазами!»*)

Реформисты и оппортунисты всех мастей постоянно стремились придать первомайскому празднику характер тихой и безобидной мещанской прогулки. Еще в 1904 году Амстердамский конгресс II Интернационала принял решение о необязательности проведения забастовок в день 1 мая. Это был открытый призыв к отказу от революционной борьбы. А в 1914 году изменники делу рабочего класса — лидеры II Интернационала об'явили о поддержке своих правительств в империалистической войне и официально отменили празднование дня 1 мая. Но буржуазии и оппортунистам из II Интернационала не удалось разбить международное единство рабочего класса. Праздник пролетарской солидарности — 1 мая— возродился под боевыми знаменами Коммунистического Интернационала. В первомайском обращении 1919 года Исполком Коминтерна писал: «Коммунистический Интернационал берет в свои руки организацию международного празднования 1 мая».

Рабочий класс рассматривает 1 мая именно как боевой праздник, как праздник боевого единства трудящихся всех стран. В этот день международный пролетариат проводит смотр своих боевых революционных сил, смотр великой борьбы за социализм, за мир и свободу, против капитализма, против голода и нищеты, против империалистических войн, против фашизма.

В нынешнем году трудящиеся капиталистических стран встречают первомайский праздник в условиях все усложняющейся международной обстановки, в условиях все возрастающих противоречий между трудом и капиталом.

Не успев еще оправиться после потрясений экономического кризиса 1929—1933 годов, капиталистический мир очутился в полосе нового кризиса, начавшегося со второй половины 1937 года.

Анализируя состояние капиталистического хозяйства на XVII с'езде партии, товарищ Сталин говорил, что депрессия, наступившая после кризиса 1929—1933 г., будет депрессией особого рода, которая не приведет к новому расцвету промышленности. Этот анализ вождя народов полностью подтвердился.

Кризис захватил уже Соединенные Штаты Америки, Англию, Францию и ряд других стран, не перешедших на рельсы военной экономики. Германия, Япония и Италия, перестроившие свою экономику на военный лад и усиленно развивающие свою военную промышленность, не захвачены еще кризисом. Но он не минует и эти страны: они вступят в него позже, когда неагрессивные страны будут уже вылезать из кризиса. Следовательно, новый кризис будет затяжным и особо изнурительным для капиталистического хозяйства.

Естественным следствием кризиса явился новый громадный рост безработицы. С 14 миллионов в 1937 году цифра безработных возросла к концу 1938 г. до 18 миллионов, не считая многомиллионной армии безработных батраков и частично безработных. Повсеместно происходит снижение заработной платы и удлинение рабочего дня.

Особо упорно наступает капитал на жизненный уровень трудящихся в странах фашистской диктатуры. В Германии законом установлен 10-часовой рабочий день, в военной же индустрии — 14-часовой. Продолжительность рабочего дня в Японии — от 12 до 16 часов.

В результате экономического кризиса, а также вследствие углубления общего кризиса капитализма, до крайности обострились противоречия между империалистическими государствами.

Новая империалистическая война началась и идет уже второй год. Происходит новый передел мира.

Несмотря на то, что фашистская политика захватов бьет по интересам «крупных «демократических» стран — Англии, Франции, США, эти страны — и в первую очередь Англия — отказались от политики коллективного отпора агрессорам, всячески им попустительствуют и развязывают силы войны, надеясь направить эти силы в конечном счете против Советского Союза.

Только великий Советский Союз проводит последовательно политику мира, только к нему — неутомимому и верному стражу мира — с любовью обращены взоры всего трудящегося человечества. Лозунги борьбы за мир, против войны и фашизма будут начертаны на знаменах рабочих и трудящихся всех стран, празднующих свой первомайский праздник. На всех языках народов земного шара еще громче прозвучат 1 мая слова любви и приветствий великой родине трудящихся и угнетенных всех стран — Советскому Союзу.

Непрестанно растут силы Коммунистического Интернационала в капиталистических странах. Численность братских компартий, составлявшая в 1934 году 860.000 человек, теперь поднялась до 1.200.000. Число комсомольцев и примыкающих к коммунистическому союзу молодежи молодых революционеров выросло за тот же период со 110.000 до 746.000 человек.

Несмотря на жестокайший террор, в глубоком подполье ведут свою работу компартии фашистских стран. VII конгресс Коммунистического Интернационала указал всем компартиям мира основной путь борьбы с фашизмом. Это ленинско-сталинский путь об'единения сил пролетариата в единый рабочий фронт, это путь привлечения на сторону рабочего класса всех его союзников, это путь создания антифашистского народного фронта.

Осуществление захватнических планов агрессоров и разбойничьих планов поджигателей агрессии все в большей и большей степени наталкивается на противодействие сил международного пролетариата, сил мирового антифашистского движения.

Сталинское знамя международной пролетарской солидарности будет высоко поднято в день 1 мая во всех странах мира.

Трудящиеся Советского Союза встречают в этом году свой первомайский праздник гигантскими победами всемирно - исторического значения, одержанными под руководством великой партии Ленина — Сталина.

В нашей стране «осуществлена в основном первая фаза коммунизма—социализм» (Сталин).

Все эксплоататорские классы в нашей стране окончательно ликвидированы. Полностью уничтожены причины, порождающие эксплоатацию человека человеком.

Решена труднейшая задача социалистической революции: успешно завершена коллективизация сельского хозяйства. Колхозный строй окончательно окреп и утвердился. Завершена техническая реконструкция всего народного хозяйства СССР.

Победы социализма законодательно закреплены в величайшем документе современности — в великой Сталинской Конституции.

В соответствии с перестройкой экономики страны изменялась и классовая структура ее.

Уже в 1937 году рабочие, служащие и колхозное крестьянство составляли 94,4 процента населения нашей страны; 5,6 процента составляли крестьяне — единоличники, а изуманы и кулаки исчезли совсем.

Непрерывно растет материальное благосостояние трудящихся СССР.

Значительно повысился культурный уровень трудящихся.

За годы второй пятилетки количество учащихся в начальной и средней школе увеличилось с 21,3 миллиона до 29,4 миллиона. Выросла, окрепла и заняла почетное положение в стране новая, социалистическая, подлинно народная интеллигенция, служащая народам СССР верой и правдой.

Рабочие, крестьяне и интеллигенция, составляющие советское государство, живут и работают на основах дружественного сотрудничества. Все больше стирается грань между рабочим классом и крестьянством, стирается грань между этими классами и интеллигенцией. Советский Союз показывает всему миру пример невиданного морально-политического единства всего советского народа, великой дружбы народов.

Велики победы, одержанные трудящимися Советского Союза под руководством своего испытанного боевого руководителя — партии Ленина—Сталина, но еще более грандиозны задачи, стоящие перед советским народом.

XVIII с'езд ВКП(б) определил конкретные задачи, вытекающие из факта вступления СССР в новую полосу развития, в полосу завершения строительства бесклассового социалистического общества и постепенного перехода от социализма к коммунизму.

«Принцип коммунизма состоит в том, — говорит товарищ Сталин, — что в коммунистическом обществе каждый работает по своим способностям и получает предметы потребления не по той работе, которую он произвел, а по тем потребностям культурно-развитого человека, которые у него имеются»*). Это значит, прежде всего, что в нашей стране должно быть обеспечено полное изобилие продуктов и всякого рода предметов потребления.

Мы догнали и перегнали передовые капиталистические страны по темпам развития нашей промышленности и по технике производства.

Но для того, чтобы обеспечить действительное коммунистическое изобилие всевозможных товаров и предметов потребления, СССР должен догнать и перегнать передовые капиталистические страны Европы и США также и в экономическом отношении. Эту задачу, которая должна быть решена в течение ближайших 10—15 лет, большевистская партия выдвинула в качестве основной экономической задачи СССР. Начертанная на первомайских знаменах эта великая задача вселяет в сердца всех трудящихся СССР чувство величайшей радости и гордости.

Решение основной экономической задачи СССР требует всемерного повышения производительности труда. А это может быть достигнуто только при высоко сознательном, коммунистическом отношении к труду каждого трудящегося нашей необ'ятной родины. В новой полосе развития приобретает решающее значение дело коммунистического воспитания трудящихся, дело преодоления пережитков капитализма в сознании людей. Основой коммунистического воспитания является овладение марксистско - ленинской теорией.

Трудящиеся Советского Союза встречают свой первомайский праздник новым под'емом социалистического соревнования, дальнейшее развертывание которого, и особенно его высшей формы — стахановского движения, — является одним из важнейших условий выполнения основной экономической задачи СССР.

Миллионы трудящихся взяли в свои руки знамя Третьей Сталинской Пятилетки. Широко развернулось Всесоюзное социалистическое соревнование имени Третьей Сталинской Пятилетки.

1 мая сотни коллективов предприятий уже будут рапортовать стране о первых итогах этого соревнования.

Весь рабочий класс, все трудящиеся нашей страны единодушно борются за железную трудовую дисциплину, против прогульщиков, лодырей, летунов.

Величие побед, одержанных трудящимися Советского Союза, и грандиозность задач, стоящих перед ними, вселяют в душу каждого советского гражданина чувство гордости за свою страну, заставляют его еще больше любить свою замечательную социалистическую родину. Растет и крепнет чувство патриотизма в великом советском народе.

Слова любви к родине, слова любви и преданности великому вождю, другу и учителю всех трудящихся — товарищу Сталину будут ярко гореть на алых полотнищах и знаменах первомайских колонн.

Советский патриотизм неотделим от чувства пролетарского интернационализма. Советские граждане — патриоты СССР — родины мирового пролетариата. Любить советскую родину, строить коммунизм — это значит делать общее дело пролетариев всех стран, ускорять победу мировой пролетарской революции.

Всеобъемлющее чувство советского патриотизма обязывает каждого гражданина СССР ни на одну минуту не забывать о капиталистическом окружении, о том, что опасность военного нападения на нашу страну растет.

СССР — могучая в военном отношении держава. Это с достаточной убедительностью показали события у озера Хасан.

Наша славная Рабоче-Крестьянская Красная Армия и Военно-Морской Флот, сцементированные лучшими сынами народа, оснащенные первоклассной боевой техникой и руководимые великой партией Ленина—Сталина, являются грозной всекрушающей силой, готовой дать отпор любому, кто посмеет посягнуть на священную советскую землю.

Всемерно крепить военную мощь своей родины — важнейшая и почетная задача каждого гражданина СССР.

В день великого пролетарского праздника 1 мая трудящиеся Советского Союза будут горячо приветствовать свою родную и любимую Красную Армию, будут демонстрировать невиданное в мире единство армии и народа.

1 мая еще раз прозвучит всенародное проклятие презренной троцкистско-бухаринской банде. Дальнейшее повышение бдительности всех трудящихся является верней гарантией против гнусной подрывной работы троцкистско-бухаринских и всяких иных шпионов, вредителей и диверсантов, засылаемых в нашу страну капиталистическими государствами.

В день 1 мая 1939 года народы СССР и трудящиеся всего мира еще раз продемонстрируют свою международную пролетарскую солидарность, свою готовность бороться за победу мировой пролетарской революции, свою верность Коммунистическому Интернационалу и свою беззаветную преданность великому вождю трудящихся всего мира — товарищу Сталину.

И. ПЕТРОВ.

*) Маркс и Энгельс. Манифест Коммунистической партии, Партиздат, 1938 г., стр. 47.

работе организаций ВЛКСМ в связи с решениями XVIII с'езда ВКП(б)

Принято на VIII Пленуме Центрального Комитета ВЛКСМ

(ОКОНЧАНИЕ)

Вести систематическую работу по подготовке достойного пополнения для Красной Армии и Военно-Морского Флота. Обеспечить повседневное руководство комсомольскими организациями специальных школ и комсомольцами-допризывниками.

14. Обязать комсомольские организации более активно помогать партийным, советским и хозяйственным органам в работе по благоустройству городов и сел, в дальнейшем развитии советской торговли, улучшении деятельности клубов, парков, театров, кино. Обязать райкомы, горкомы, обкомы, крайкомы, ЦК Комсомола союзных республик решительно покончить с недооценкой значения комсомольских организаций магазинов, культурных учреждений, предприятий, коммунального хозяйства, улучшить руководство этими организациями и помогать им в разрешении практических вопросов.

Особое внимание уделить организации культурно - бытового обслуживания женской молодежи, заботиться об улучшении работы детских садов, яслей, создавать молодым работницам все условия для учебы, роста, выдвижения.

15. Ввести в практику периодические собрания актива, как в городах, так и в районах, на которых обсуждать различные вопросы, связанные с участием Комсомола в государственной и хозяйственной жизни.

16. Новые условия приема в ВКП(б) возлагают на комсомольские организации большую ответственность за дело идейно-политического воспитания, большевистской закалки комсомольцев и комсомолок.

Пленум обязывает все организации Комсомола повседневно воспитывать у комсомольцев большевистские качества, подготовлять лучшую передовую часть членов ВЛКСМ к вступлению в ВКП(б).

17. В целях быстрого выращивания и выдвижения новых кадров считать возможным избрание на руководящую комсомольскую работу: секретарями обкомов, крайкомов, ЦК Комсомола союзных республик — комсомольцев с 3-летним комсомольским стажем; секретарями горкомов, райкомов ВЛКСМ — комсомольцев с 2-летним комсомольским стажем.

18. Новые задачи Комсомола требуют всемерного усиления и укрепления внутрисоюзной демократии, дисциплинированности и организованности в комсомольских организациях.

Пленум обязывает все комсомольские организации решительно пресекать всякие попытки ущемить права комсомольцев. Раз'яснить всем комсомольцам, что они имеют право критиковать на комсомольских собраниях любого комсомольского работника, требовать личного участия во всех случаях, когда выносятся решения о деятельности или поведении комсомольца, обращаться по любому вопросу в обком, крайком и ЦК ВЛКСМ союзной республики, вплоть до ЦК ВЛКСМ.

19. Не допускать исключения из членов ВЛКСМ за маловажные проступки (неуплата в срок членских взносов, опоздание или неявка на собрание и т. п.). При разборе всех дел об исключениях обеспечить внимательный и чуткий подход, точно и ясно мотивировать причины исключения. Считать неправильным исключение из ВЛКСМ комсомольцев по признакам их родства с социально-чуждыми элементами.

Решения об исключении из членов ВЛКСМ должны утверждаться обкомом, крайкомом ВЛКСМ. До решения обкома, крайкома ВЛКСМ комсомольский билет остается на руках у комсомольца и он имеет право посещать комсомольские собрания.

20. Установить, что утверждение решений об исключениях из Комсомола и апелляции рассматриваются соответствующими комсомольскими организациями не позднее чем в двухнедельный срок со дня их поступления.

21. Предоставить райкомам ВЛКСМ право утверждать решения первичных организаций о приеме в члены ВЛКСМ без вызова принимаемого.

22. Для улучшения всей организационно - практической и идейной работы комсомольских организаций внести изменения в организационную структуру комсомольских органов:

а) Ликвидировать Отдел по работе среди рабочей молодежи, Отдел по работе среди молодежи советско-торговых учреждений и Комиссию по приему и исключению;

б) Иметь следующие отделы ЦК ВЛКСМ:

1) Отдел кадров комсомольских организаций, 2) Отдел организационно-инструкторский, 3) Отдел пропаганды и агитации, 4) Отдел школьной молодежи, 5) Отдел пионеров, 6) Отдел военно-физкультурный, 7) Отдел крестьянской молодежи, 8) Отдел студенческой молодежи.

В обкомах, крайкомах и ЦК ЛКСМ союзных республик: 1) Отдел кадров комсомольских организаций, 2) Отдел организационно-инструкторский, 3) Отдел пропаганды и агитации, 4) Отдел школьной молодежи, 5) Отдел крестьянской молодежи, 7) Отдел студенческой молодежи, 8) Отдел военно-физкультурный.

В окружкомах: 1) Отдел кадров и организационно-инструкторской работы, 2) Отдел пропаганды и агитации, 3) Отдел школьной молодежи, 4) Отдел пионеров, 5) Отдел военно-физкультурный.

В горкомах и райкомах: 1) Отдел кадров и организтрукторской работы, 2) Отдел пропаганды и агитации, 3) Отдел школьной молодежи и пионеров, 4) Отдел военно-физкультурный.

23. В комсомольских организациях, насчитывающих меньше 100 комсомольцев, разрешить создание комсомольских групп по бригадам, агрегатам, классам и т. д.

24. Установить в комсомольских организациях с количеством от 500 до 1.000 членов ВЛКСМ одного освобожденного платного работника; с количеством от 1.000 до 2.000 членов ВЛКСМ — два платных работника; с количеством до 3.000 и выше — 3—4 платных работника.

25. Обязать обкомы, крайкомы, ЦК ЛКСМ напреспублик обеспечить в печати широкое раз'яснение задач Комсомола, поставленных XVIII с'ездом ВКП(б), показ опыта передовых организаций в выполнении решений с'езда, развертывание критики недостатков комсомольских организаций.

***

Пленум призывает членов Ленинско-Сталинского Комсомола и всю советскую молодежь к активной, самоотверженной борьбе за успешное выполнение постановлений XVIII с'езда ВКП(б).

В новой исторической обстановке ВЛКСМ должен показать себя боевым организатором всей советской молодежи, верным помощником большевистской партии, беззаветно преданным великому делу Маркса—Энгельса — Ленина — Сталина.

ДАВАЙТЕ СОРЕВНОВАТЬСЯ, РЕБЯТА

(Письмо бывшего директора Кедровской неполной средней школы, ныне красноармейца, тов. Липатова Е. С. к учащимся школы, которой он руководил).

Здравствуйте дорогие ребята!

Передаю вам боевой красноармейский привет.

Ребята, я сейчас служу в рядах Особой Краснознаменной Приморской Красной Армии. Моя заветная мечта — быть красноармейцем—осуществилась. Быть в рядах славной Красной Армии — это величайшая гордость, это почет. Ведь Красную Армию любит не только наш народ, ее любят и уважают, ею гордятся трудящиеся всего мира.

Наша армия является воплощением чувства патриотизма всего советского народа. Все красноармейцы и командиры — горячие патриоты своей родины. Ведь это наши герои — красноармейцы и командиры — с возгласами: «За родину!», «За Сталина!» шли в бой и громили японскую нечисть у озера Хасан.

Могу вас заверить, ребята, что путь тех, у кого разгорается аппетит на нашу землю — только до границы. Дальше они не пройдут и будут биты, как ядовитые змеи. Я, как и все наши красные воины, буду зорко оберегать неприкосновенность наших границ. А сейчас, ребята, я упорно борюсь за то, чтобы овладеть военным делом только на «отлично» и в этом уже достиг не плохих успехов.

Вы, ребята, будьте уверены, что наше счастливое, радостное детство крепко оберегается Красной Армией, и учитесь также на «хорошо» и «отлично». Для этого у вас есть все условия, созданные заботами партии Ленина — Сталина.

Организуйте социалистическое соревнование между собой. Добивайтесь, чтобы результаты соревнования не расходились с обязательствами. Помните, что советский ученик должен быть честным и правдивым.

Ребята, давайте соревноваться. Свои обязательства я здесь указал, а вы свои — выпишите и сообщите о том, как учитесь.

Крепко жму вам руки.

Е. С. ЛИПАТОВ.

Приморский край, Ханкайский район.

Социалистическое соревнование имени Третьей Сталинской Пятилетки

ШАХТЕРЫ МНОЖАТ ПОБЕДЫ

Коллектив рабочих и инженерно-технических работников 1—2 участка шахты «Северная» (начальник тов. Рыжов) показывает высокие производственные успехи в социалистическом соревновании имени Третьей Сталинской Пятилетки. 23 апреля во вторую смену участок досрочно выполнил апрельский план, выдав на-гора 6.458 тонн угля, вместо заданных 6.350 тонн.

Стахановцы и ударники участка с каждым днем все больше повышают свою производительность труда. Соревнуясь между собой, смены десятников тт. Туркляева и Гришевнучка систематически выполняют сменное задание на 130—140 проц. Средняя производительность труда к месячному заданию у крепильщика т. Сергеева составляет 200 проц. На 170 и 200 процентов в апреле выполняют свою норму забойщики тт. Голованцкий и Гришин. Полторы нормы в среднем имеет отгребщик т. Швалов.

Третий участок (начальник тов. Ткачев) месячное задание по углю выполнил 23 апреля в третью смену. Выдано на-гора 2.805 тонн, вместо 2.758 тонн. Первое место в социалистическом соревновании имени Третьей Сталинской Пятилетки здесь занимает смена десятника тов. Сахарова, которая из месяца в месяц перевыполняет план по угледобыче. На протяжении апреля забойщики тт. Курилов, Сырдин и Наумов ежедневно выполняют задание от 180 до 200 проц.

Коллектив горняков этих двух участков дружно заявил, что они в подарок международному празднику —1 мая добьются еще больших производственных успехов, и взятые обязательства горняков шахты «Северная» в социалистическом соревновании с горняками крупнейшей шахты имени Сталина в Донбассе будут выполнены с честью.

З. К-в.

Апрельский план выполнен досрочно

25 апреля ремонтно-механический завод правобережного строительства выполнил месячный план. Первенство в соревновании имени Третьей Сталинской Пятилетки держит коллектив литейного цеха, который месячный план выполнил на 12 дней раньше срока.

Особенно высоко подняли производительность труда стахановцы и ударники во второй декаде апреля. Так, например, стахановец-слесарь тов. Афанасьев на монтаже 10-дневное задание выполнил на 483 проц. По полторы нормы выработали за это время слесарь тов. Елгин и фрезеровщик тов. Шеленов. Последний сдает свою продукцию с индивидуальным клеймом. Revольверщики на токарной обработке мелких деталей выполнили 10-дневное задание: тт. Пименов на 227,6 процента и Давыдов — на 182 проц. Токари тов. Стариков выработали свыше двух с половиной норм и тт. Сидоренко и Осякин дали каждый более полуторых норм.

Первое место в социалистическом соревновании имени Третьей Сталинской пятилетки в механосборочном цехе по высокой производительности труда занимает слесарное отделение, которое дало выработку—179,3 проц. к плану, и смена мастера станочного парка тов. Павлова — 153,3 процента.

Сейчас коллектив ремонтно - механического завода успешно борется за досрочное выполнение заказов правобережного строительства по его пусковым об'ектам.

Л. СУРКОВ.

НОВЫЙ ПРОИЗВОДСТВЕННЫЙ УСПЕХ

За успешное выполнение производственной программы в первом квартале коллективу Кемеровского участка треста техники безопасности вручено переходящее красное знамя треста.

Не останавливаясь на достигнутых производственных успехах, стахановцы и ударники этого участка в развернувшемся социалистическом соревновании имени Третьей Сталинской Пятилетки 23 апреля во второй смене выдали апрельский план, выдав на-гора 6.458 тонн угля, вместо заданных 6.350 тонн.

Тов. Латыпов Г. А. — стахановец-аппаратчик смоляразгонного цеха коксохимзавода, выполняющий производственное задание до 120 процентов.

Фото П. Мусюк.

ПИСЬМА ТРУДЯЩИХСЯ

На шахте „Пионер" неблагополучно с технической учебой

В первом квартале через комбинат рабочего образования шахты «Пионер» должно было пройти 174 человека, но пропущено лишь 125 человек. План выполнен на 72 процента. Руководители шахты и участков, партийные и профсоюзные организации это важнейшее дело возложили только на работников комбината рабочего образования. Ни нач

Военные действия в Китае

В Центральном Китае продолжаются бои около Унина (северо-западнее Наньчана).

Японские войска возобновили атаки на китайские позиции в районе железнодорожной станции Чапиано (между Чанша и Иочжоу). Японцы широко применяют удушливые газы. Несмотря на это, китайцы отбили все атаки японских частей.

В Северном Китае в провинции Хэнань 20 апреля китайские части третий раз за последние две недели атаковали Кайфын. Им удалось занять железнодорожную станцию, овладеть воротами города. После ожесточенного боя, в котором было убито свыше 200 японцев, китайские части, разрушив станцию и воинские склады, отошли от города.

В западной части провинции Шаньси в районе Линши—Линьфынь, происходят ожесточенные бои. Обе стороны несут большие потери.

В Южном Китае, в результате успешного наступления китайских частей в провинции Гуандун, ими очищено от японцев более 900 пунктов с населением в несколько миллионов человек. (ТАСС).

Наступательные операции китайской армии

Китайская газета «Дагунбао» опубликовала большую статью положений на фронтах. Газета пишет: «Успешное развитие наступательных операций китайских войск на различных фронтах не является переходом к общему контрнаступлению, для которого еще нет соответствующих условий. Успех этих операций показывает нарастающую силу китайской армии, ослабление армии захватчиков. За первую половину апреля китайскими частями очищено от противника более 80 пунктов. Китайские части дважды врывались в крупный город Кайфын. Непрерывные атаки китайских частей на восточном фронте вынудили японцев об'явить военное положение в Шанхае и Усуне. В провинции Гуандун линия фронта приближается к Кантону. За этот период японцы потеряли убитыми свыше 20 тысяч человек».

Газета отмечает, что эти успехи являются результатом высокого морального духа китайской армии, умелого применения тактики внезапных нападений и улучшения вооружения. За 22 месяца войны вооружение китайской армии возросло на 100 процентов. За это же время огневая мощь армии противника уменьшилась на 40 процентов. Усиление китайской армии наиболее заметно в провинции Шаньси. За последний месяц здесь на одного убитого китайского солдата приходится 3 японца. (ТАСС).

ИТАЛО-ЮГОСЛАВСКИЕ ПЕРЕГОВОРЫ

23 апреля в Венеции закончились итало-югославские переговоры, происходившие между министром иностранных дел Италии Чиано и югославским министром иностранных дел Марковичем.

Цель этих переговоров, начатых по инициативе Италии, оторвать Югославию от союза с демократическими державами и вовлечь ее в блок фашистских агрессоров.

В официальном сообщении об итогах переговоров говорится, что итальянский и югославский министры подтвердили «особую сердечность в отношении между Италией и Югославией» и что обе стороны пришли к соглашению о необходимости «углубить сотрудничество между обеими странами, а также между Югославией и Германией как в политической, так и в экономической области».

Во время итало-югославских переговоров обсуждался также вопрос о заключении между Венгрией и Югославией договора о ненападении. Этим соглашением Италия и Германия рассчитывают «успокоить» Югославию и создать у нее впечатление, что положение на Балканах стало устойчивым и Югославии ничего не угрожает.

Немедленно по окончании переговоров в Венеции Маркович был приглашен в Берлин. Это свидетельствует о том, что нажим на Югославию производится одновременно Италией и Германией.

Оценивая итоги итало-югославских переговоров, иностранная печать отмечает, что Югославия пошла на уступки Италии и Германии как в политической, так и экономической области, и что она открыто ориентируется на Рим и Берлин. Эта ориентировка югославского правительства не случайна. Югославские правительственные круги, не тревожась за судьбу страны и ее независимость, видят свою задачу лишь в полном и безоговорочном подчинении своей политики требованиям Гитлера и Муссолини. Руководители югославской политики все более и более втягивают свою страну в кабалу итальянского фашизма. Они заявили недавно, что Югославию не интересуют ни принципы коллективной безопасности, ни англо-французские гарантии по образцу тех, которые были предоставлены Польше и Румынии.

Итальянская печать уже сейчас выбалтывает «секрет» о якобы предстоящем выходе Югославии из Лиги наций и присоединении ее к «антикоминтерновскому» пакту.

Однако, политика подчинения Югославии «оси Рим—Берлин» наталкивается на сильное сопротивление как со стороны югославской общественности, так и со стороны значительной части буржуазии и высшего командования югославской армии, прекрасно понимающих, что сближение с агрессорами может обойтись очень дорого в первую очередь самой Югославии, которая фактически уже сейчас окружена фашистскими государствами и их союзниками (Италия, Германия, Венгрия). (ТАСС).

НОВЫЕ ДЕКРЕТЫ ФРАНЦУЗСКОГО ПРАВИТЕЛЬСТВА

22 апреля во Франции опубликованы 39 новых чрезвычайных декретов, которые имеют в виду увеличение доходной части бюджета страны на 15—17 миллиардов франков. Правительство об'яснило введение этих новых законов необходимостью усилить национальную оборону Франции. Декретами предусмотрено введение новых налогов, сокращение государственных кредитов на различные общественные нужды, введение 45-часовой недели (вместо 40-часовой недели, существовавшей до сих пор) без какого либо увеличения зарплаты, установление специального однопроцентного налога на все потребление. Установлен также порядок, по которому оплата за первые 5 часов сверхурочной работы (сверх 45 часов) должна производиться по нормальному тарифу без всяких надбавок.

Рабочие встретили новые декреты резким недовольством. Ряд профсоюзных организаций заявил свои протесты против этого нового наступления на жизненный уровень трудящихся. Совет профоб'единения железнодорожников решил организовать отпор проведению в жизнь новых законов. Об'единение строителей в первомайском обращении призвало рабочих бороться против нарушения закона 40-часовой рабочей недели. Профсоюзные организации Парижа решили организовать 30 апреля народную демонстрацию протеста против чрезвычайных декретов. (ТАСС).

Падение рождаемости во Франции

Согласно опубликованным в Париже предварительным статистическим данным во Франции в 1937 году умерло 628 тысяч 603 человека и в 1938 году — 646 тысяч 879 человек и родилось в 1937 году 616 тысяч 863 человека и в 1938 году — 612 тысяч 138 человек.

Таким образом смертность во Франции превысила рождаемость в 1937 году на 11 тысяч 740 человек, а в 1938 году — на 34 тысячи 741 человека. (ТАСС).

Испанские фашисты возвращают имущество бывшему королю Альфонсу

Английская печать сообщает, что бывший испанский король Альфонс и другие члены королевского дома получают обратно всю собственность, которая им принадлежала в Испании до провозглашения республики в 1931 году. Министр финансов правительства Франко опубликовал декрет, который отменяет решение испанских кортесов (парламента) о лишении Альфонса всей его собственности. (ТАСС).

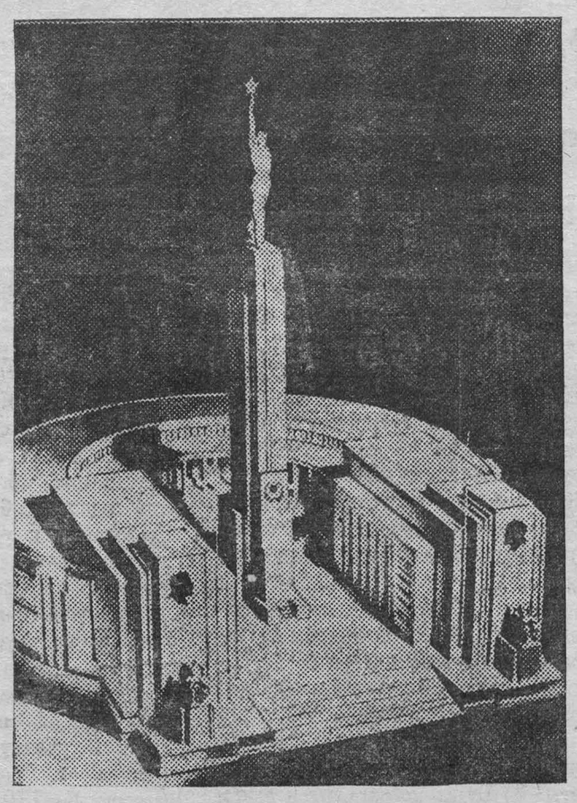

К Международной выставке в Нью-Йорке. Макет павильона СССР — проект архитектора Б. М. Иофана.

Фотохроника ТАСС.

НАКАНУНЕ 1 МАЯ

Предпраздничное настроение наблюдается в станицах советского Дона. В станице Нижне-Чирской на площади, где недавно воздвигнут памятник борцам революции, разбивается новый сад. Казаки в палисадниках сажают деревья и цветы, белят здания, окрашивают изгороди.

Первого мая в станицах и на хуторах состоятся традиционные конно-спортивные состязания казаков — ворошиловских всадников. По инициативе трактористок женского отряда Нижне-Чирской МТС в районе развертывается движение за полное завершение к первому мая сева хлопка, проса и взмета паров. (ТАСС).

Получают значки ГСО

Зимой при школе глухонемых был организован кружок ГСО, в котором занималось 17 человек. На-днях состоялись контрольно-зачетные испытания. Все 17 кружковцев отлично усвоили санитарное дело. Им выдаются значки ГСО. Руководил занятиями этого кружка врач Пронин.

— ЯЗОВ.

Пьеса „Любовь Яровая" в совхозном клубе

Учащиеся и педагогический коллектив Боровской школы деятельно готовятся к 1 мая.

Для обслуживания рабочих совхоза на культстанах, подготовлено четыре инсценировки. 1 мая в клубе совхоза «Забойщик» будет поставлена пьеса Тренева «Любовь Яровая».

А.

91 тысяча новых фельдшеров, акушерок и сестер

Средние медицинские школы страны выпускают в этом году 91 тысяча 200 сестер фельдшеров и акушерок — в два с половиной раза больше, чем в прошлом году.

Выпускники направляются на работу главным образом в сельские местности. Около двух тысяч выпускников выразили желание работать в Приморском и Хабаровском краях, в Читинской области и Бурят-Монгольской АССР. (ТАСС).

20 лет советской промкооперации

Сегодня исполняется 20 лет со дня издания декрета советского правительства «о мерах содействия кустарной промышленности», положившего начало развитию кустарно-промысловой кооперации в Советском Союзе. Декрет был подписан В. И. Лениным и М. И. Калининым.

За истекшие 20 лет промкооперация гигантски выросла. В настоящее время в Советском Союзе имеется 14 тысяч артелей, в которых занято 1 миллион 750 тысяч человек.

Производственная программа промкооперации за последние 10 лет увеличилась в 3 раза и в нынешнем году составляет около 17 миллиардов рублей.

Средний заработок кооперированного кустаря за годы сталинских пятилеток увеличился в 7 раз. Для культурного и бытового обслуживания кустарей и членов их семей промкооперация имеет сотни клубов, тысячи красных уголков, дома отдыха, санаторий, детские сады и ясли. (ТАСС).

Культбригада на посевную

Клуб ГРЭС в первой половине мая направляет в подшефный Шумихинский сельсовет художественную бригаду в составе певцов, плясунов и декламаторов.

Художественная бригада будет выступать с концертами в колхозах: имени Буденного, имени Калинина, «Путь Ленина», «Заветы Куйбышева», «Сибирь» и др.

Участники бригады окажут помощь колхозникам в выпуске стенных газет, проведут беседы о XVIII с'езде партии и о международном положении.

Отдых школьников

Отдел народного образования разработал план проведения летнего отдыха школьников.

Около трех тысяч школьников за лето побывают в пионерских лагерях, 150 человек получат путевки в школьные санатории.

При школах будут оборудованы 17 детских площадок.

Помимо этого, при пионерском клубе и в Кировском районе организуются однодневные базы выходного дня.

Выпуск шоферов

Кемеровская автошкола за период с 1-го декабря по апрель месяц произвела переподготовку шоферов 1 и 2 класса, обучавшихся без отрыва от производства.

60 шоферов, имеющих звание 2 класса, получили звание шоферов 1 класса, 110 человек с 3-го класса подготовлены на шоферов 2 класса.

22 апреля сдали госэкзамены на звание шофера 2-го класса еще 51 человек.

Новые ларьки и киоски

На летний период в Кемерово будут открыты в различных местах города 139 ларьков, киосков и павильонов по продаже прохладительных напитков и кондитерских изделий.

Помимо этого, по городу организуется продажа мороженого, фруктов, кондитерских изделий через лотки.

Дневник промышленности за 24 апреля

Уч-ки	Нач. участков	План	Выд. тонн	Проц. вып.
	Шахта „Центральная" (Зав. т. Харитонов)	983	1105	112,4
1	Юбко	216	209	94,4
2	Журавлев	214	201	93,9
3	Сыван	133	215	161,6
4	Миланов	107	132	123,3
5	Горбунов	153	196	128,1
6	Корниенко	160	157	98,1
	Шахта „Пионер" (Зав. т. Комаров)	717	718	100,1
1	Рубашкин	183	226	123,5
2	Енютин	247	177	71,6
3	Леоненко	270	315	116,6
4	Степанский	до	бычи	нет
	Шахта „Октябренок" (Зав. т. Гостев)	200	164	82

Уч-ки	Нач. участков	План	Выд. тонн	Проц. вып.
	Шахта „Северная" (Зав. т. Демьяненко)	523	выход.	день
1-2	Рыжев	—	—	—
3	Ткачев	—	—	—
4	Юров	—	—	—
	ИТОГО по тресту „Кемерово-уголь" (управл. т. Ивонин)	2423	1987	82

КОКС (и. о. директора т. Киыш)

Новый завод (нач. т. Набивач)	79,4
Старый завод (нач. т. Золотарев)	70,9
Всего по заводу	77,6

ТРАНСПОРТ

Работа железной дороги (станция Кемерово). (нач. т. Козырев)
Погружено к плану 91,5 проц.
Выгружено 102,2 проц. к плану

ЭЛЕКТРОЭНЕРГИЯ

Выработано электроэнергии (директор тов. Новокрещенов)—111,7 проц к плану.

КИНО

„Петр Первый"

(ВТОРАЯ СЕРИЯ)

Шел 1709 год. Необ'ятные просторы и огромные богатства русских земель волновали иностранных захватчиков. Шведский король Карл XII организовал поход на Россию. Он двинул свое войско и через Польшу вторгся на территорию Украины. Шведы грозной лавиной прорывают линию фронта. Русским войскам угрожает опасность.

Петр не дрогнул. Перед своим войском он произносит волнующую зажигательную речь:

—«Воины России! Сей грозный час должен решить судьбу отечества. Не помышляйте, что сражаетесь за Петра, вы сражаетесь за государство, Петру врученное. За род свой, за отечество, вперед!».

Ненависть к врагу, безграничная любовь к своему народу, смелость и героизм Петра воодушевила солдат. Русская армия единым порывом идет в наступление и исход боя предрешен. Шведы были разбиты. Карл XII, мечтавший о победе, бежит в Турцию.

Так начинается вторая серия этого замечательного, мастерски сделанного кинофильма «Петр Первый».

Величественный образ Петра Первого снова оживает перед зрителем. Зритель не забыл этого гениального трудолюбивого человека еще по первой серии фильма, и теперь с неослабеваемым вниманием следит за дальнейшим ходом событий.

С большой силой мастерства и исторической правдивости показана в фильме сцена полтавского боя. Здесь шведы встречают хорошо вооруженную армию и исключительный героизм русского народа. Полтавский бой — это не тот бой, что был под Нарвой в 1700 году, где русские войска потерпели поражение. В полтавской битве шведы столкнулись с могущественной, хорошо вооруженной русской армией. Русский народ отстоял свою независимость.

Но прогресс России, деяния Петра начали беспокоить европейские державы. Англия, Франция и Австрия стали направлять свое острие против России. Изменник родины, сын Петра Первого — Алексей, надеясь на поддержку европейских государств, выступает против отца и готовит военный поход на Россию.

Трогательна и сильна сцена борьбы Петра со своим сыном Алексеем. Если в первой серии Алексей показан трусливым, нерешительным, то во второй серии «Петра Первого» он выступает как изменник отечества, заклятый враг идей своего отца. Дальнейшее пребывание его за границей было опасным. Алексей доставляется в Россию, но и здесь он принимает участие в заговоре против отца. За измену отечества сенат и Петр Первый приговаривают Алексея к смертной казни. Все встречи Петра с Алексеем показаны с величайшим драматизмом.

Фильм заканчивается победой Петра Первого на море. Шведский флот, значительно превосходивший русский по численности, терпит поражение. Молодой, но боеспособный русский флот и здесь показал свое превосходство. Момент морского боя показан грандиозно.

Совершенно ясно и понятно в картине даны образы основных героев: Петр Первый (артист Н. Симонов), Алексей (артист Н. Черкасов), Меньшиков (артист М. Жаров), Екатерина (артистка А. Тарасова) и другие.

Фильм поставлен режиссером В. Петровым по сценарию Алексея Толстого, В. Петрова и Н. Лещенко. Коллектив ленинградской ордена Ленина киностудии «Ленфильм» блестяще справился со своей задачей. Кинофильм «Петр Первый» является одним из крупнейших достижений советской кинематографии и пользуется огромной популярностью у советского зрителя.

Э. КАЩАВЦЕВ.

Извещение

27-го апреля 1939 года, в 7 часов вечера в Доме партийного просвещения (Дворец труда) проводится доклад о международном положении СССР.

Докладчик тов. Соколов.

Горком ВКП(б).

Ответственный редактор А. ВОЛОСТНЫХ.

ГОРТЕАТР

27 сез. тал. 186 **Стакан воды**

28 сез. тал. 187 **Смерть Иоанна Грозного**

Начало вечернего спектакля — в 8 ч. 30 м. вечера, предварительная продажа билетов в кассе универмага, 2-й этаж, с 10 ч. утра, до 3 ч. 30 м., касса театра с 4 часов дня, до 9 часов вечера.

Кинотеатр „МОСКВА"

26—27—28 новый звуковой художественно-историч. фильм, вторая серия

Петр Первый.

26—27—28 нач. в 4—6.10—8.20—10.40. Касса с 3 ч. дня. Играет ДЖАЗ.

СКОРО: Великий гражданин.

Горноспасательной станции (правый берег, около шахты «Центральная») **требуется бухгалтер.**

790—0

Кемеровской электромонтажной конторе „ЭЛЕКТРОМОНТАЖ"

ТРЕБУЮТСЯ:

электромонтеры, электрослесари всех разрядов, плотник, штукатур, бухгалтеры, пом. бухгалтеры, нормировщики. Общежитием обеспечиваются. Обращаться: правый берег, контора механической мастерской „Электромонтаж" (рядом с конторой „Электросеть") к тов. Борисюк. Телефон 4-й коммутатор, № 2-15 и 1-91—2 звонка. 797—2

ТОМСКИЙ ГОСУДАРСТВЕННЫЙ УНИВЕРСИТЕТ

ИМЕНИ В. В. КУЙБЫШЕВА

ОБ'ЯВЛЯЕТ ПРИЕМ СТУДЕНТОВ

на 1939—40 учебный год по очному обучению и экстернату на 4 факультета: **геолого-почвенно-географический, биологический, химический и физико-математический.**

Заявления со всеми документами принимаются до 1 августа, приемные испытания с 1 по 20 августа, начало академзанятий с 1 сентября.

В те же сроки производится прием на заочное обучение по программе педагогического и учительского институтов на 3 факультета: **географический, естественный и физико-математический.**

Поступающие на очное и заочное обучение подвергаются приемным испытаниям по программам, установленным НКП РСФСР.

Поступающие на экстернат приемным испытаниям не подвергаются.

Нуждающиеся студенты стационара обеспечиваются стипендией, а иногородние—общежитием.

Правила программы и справочник по университету высылаются по первому требованию с приложением почтовых марок на 60 копеек.

Запросы и документы направлять по адресу: гор. Томск, Новосибирской области, проспект Тимирязева, 3, Университет, Приемная Комиссия.

Дирекция.

АДРЕС РЕДАКЦИИ: улица Сталина, дом № 74. Телефоны: ответственного редактора — 2-24; зам. редактора — 23; секретаря редакции —7-70. Партийного отдела — 8-36; промышленного отдела — 9-55; 22; сельскохозяйственного отдела — 1-67; культурного отдела — 2-37, отдела писем трудящихся — 9-57; отдела об'явлений — 9-35; стола заказов — 8-89; директора типографии—3-96.

Упол. Облита № В—27611. Тип. изд-ва газеты «Кузбасс». Заказ № 337 Тираж 13.000.