ПРОЛЕТАРИИ ВСЕХ СТРАН, СОЕДИНЯЙТЕСЬ!

# КУЗБАСС

ОРГАН КЕМЕРОВСКОГО ГОРКОМА ВКП(б) И ГОРСОВЕТА, НОВОСИБИРСКОЙ ОБЛАСТИ

№ 73 (4179) 21 АПРЕЛЯ 1939 г., пятница Цена 10 коп.

## СЕГОДНЯ В НОМЕРЕ:

ПЕРВАЯ СТРАНИЦА

Не ослаблять борьбу за трудовую дисциплину — Передовая «Правды» за 20 апреля 1939 г.

Сев начался! По примеру передовых колхозов и совхозов надо быстро включиться в посевные работы выборочным путем.

ВТОРАЯ СТРАНИЦА

Партийная жизнь.

**А. Кудрявцев** — Об одной особенности стенных газет — Вместо обзора печати.

**Халин, Трындина** — Успешно закончить учебный год.

ТРЕТЬЯ СТРАНИЦА

Социалистическое соревнование имени Третьей Сталинской Пятилетки.

Обращение депутатов Верховного Совета СССР ко всем рабочим, служащим, колхозникам и колхозницам Новосибирской области.

**М. Левиков** — Задача — использовать резервы производства.

**К. Петров** — Слет стахановцев ГРЭС.

ЧЕТВЕРТАЯ СТРАНИЦА

Военные действия в Китае.

Заявление Чан Кай-ши.

## НЕ ОСЛАБЛЯТЬ БОРЬБУ ЗА ТРУДОВУЮ ДИСЦИПЛИНУ

**(Передовая «Правды» за 20 апреля 1939 года).**

Постановление Совнаркома СССР, Центрального Комитета ВКП(б) и ВЦСПС о мероприятиях по упорядочению трудовой дисциплины действует уже около четырех месяцев.

За это время постановление, в основу которого легли многочисленные предложения передовых рабочих и служащих, сыграло огромную роль в наведении порядка на предприятиях и в учреждениях. Благотворное влияние постановления СНК СССР, ЦК ВКП(б) и ВЦСПС ярко сказалось на работе промышленности и, несомненно, способствовало росту продукции промышленных наркоматов в первом квартале 1939 года.

Но на этом успокаиваться никак нельзя!

Перед всем советским народом стоит грандиозная и прекрасная задача: в течение 10-15-ти лет перегнать в экономическом отношении главные капиталистические страны. Темпы, которыми будет осуществляться эта задача, в огромной мере зависят от роста производительности труда. Чем быстрее у нас будет возрастать производительность труда, тем скорее мы сможем добиться новых решающих побед в экономическом соревновании с капитализмом. Именно поэтому огромное значение приобретает дальнейшее укрепление трудовой дисциплины, именно поэтому важнейшей задачей является неуклонное выполнение постановления СНК СССР, ЦК ВКП(б) и ВЦСПС.

К сожалению, многие хозяйственники, а также партийные и профсоюзные организации в последнее время ослабили борьбу за высокую трудовую дисциплину. Руководители многих предприятий и учреждений, видимо, считают, что уже все сделано для того, чтобы навести большевистский порядок на предприятиях и в учреждениях.

Они глубоко ошибаются.

На-днях в «Правде» приводился пример такой ни на чем не основанной самоуспокоенности. В начале года руководители Харьковской швейной фабрики им. Осоавиахима горячо взялись за укрепление трудовой дисциплины. Но прошло всего два месяца... и на фабрике успокоились, сочли «кампанию законченной». В результате здесь увеличилось количество прогулов и опозданий. Фабрика сейчас работает плохо, не выполняет плана.

Иные «хозяйственники», вместо борьбы за порядок на производстве, покровительствуют прогульщикам, выискивают всевозможные лазейки для того, чтобы обойти советские законы. Нередко это делается с ведома профсоюзных организаций.

На станции Кавказская дороги имени Ворошилова за грубое нарушение трудовой дисциплины были уволены три грузчика. Но прошло несколько дней, и дезорганизаторы производства были восстановлены на работе. Между тем советский закон строго запрещает принимать на работу уволенных за прогул в то же предприятие или учреждение в течение трех месяцев.

В Крымском совхозе «Профинтерн» трем прогульщикам сначала заботливо сделали предупреждение, а затем — с ведома рабочкома профсоюза — их уволили... по собственному желанию.

Покровительство дезорганизаторам производства является преступлением. Весь смысл постановления правительства, ЦК партии и ВЦСПС, каждая буква этого замечательного документа говорит о необходимости **окончательно ликвидировать нарушения трудовой дисциплины, максимально уплотнить рабочий день.** Ничем не может быть оправдано ослабление борьбы с теми людьми, которые нарушают трудовую дисциплину, прогуливают, опаздывают на работу, бездельничают в рабочее время.

В постановлении СНК СССР, ЦК ВКП(б) и ВЦСПС говорится, что лица, ушедшие с предприятия или из учреждения по собственному желанию или уволенные за нарушение трудовой дисциплины, подлежат обязательному выселению из квартир, принадлежащих предприятию или учреждению. Этот пункт постановления выполняется плохо. Профсоюзные организации, обязанные повседневно следить за тем, чтобы жилищный фонд использовался по-хозяйски, не уделяют этому важному делу достаточного внимания. На ленинградском заводе «Красный треугольник» из 114 уволенных прогульщиков, проживающих в заводских домах и общежитиях, выселено только 29 человек. Иные стахановцы «Красного треугольника» живут в плохих условиях, а заводские квартиры продолжают занимать дезорганизаторы производства!

Многочисленные извращения наблюдаются и в практике государственного социального страхования. Установлен совершенно четкий, ясный порядок оплаты бюллетеней по временной нетрудоспособности. И нередко этот порядок нарушается. На том же «Красном треугольнике» председатель цехового комитета Палей оплатил больничный листок не-члену профсоюза Семенову, как члену союза. В совхозе им. Ворошилова, Курской области, совет соцстраха определял пособие по временной нетрудоспособности в размере 100 проц. заработка тем рабочим, которые имеют право лишь на 80 проц.

Пора решительно покончить с этой антигосударственной практикой. Профсоюзные организации должны помнить, что они полностью отвечают за правильное расходование огромных средств, которые отпускает советское государство на социальное страхование трудящихся.

После опубликования постановления о трудовой дисциплине все наркоматы издали приказы, в которых руководителям предприятий и учреждений предлагалось укрепить кадры табельщиков, установить точные сроки начала и окончания работы, время обеденного перерыва и т. д. Сейчас надо проверить, как эти приказы выполняются.

Борьба за трудовую дисциплину — важнейшая обязанность руководителей предприятий. Немедленное увольнение прогульщиков, наложение взысканий на опаздывающих — эти требования закона должны выполняться без малейших ослаблений. Одновременно надо всемерно усилить массово-политическую работу среди рабочих и служащих. Следует твердо помнить слова товарища Молотова на XVIII с'езде ВКП(б): «... без усиленной работы по воспитанию трудящихся в духе укрепления социалистической собственности и государства, нельзя отсталых людей превратить в сознательных и активных строителей коммунизма».

Огромная роль в решении этой задачи принадлежит профсоюзным организациям, об'единяющим в своих рядах 23 миллиона рабочих и служащих. Профсоюзные организации обязаны воспитывать в массах сознательное отношение к труду «своим обучением, своим влиянием и пропагандой, своей величайшей заботой о производстве и дисциплине» (Ленин).

Усилить борьбу за высокую трудовую дисциплину обязана также наша печать, за последнее время ослабившая внимание к этому делу.

Величественные итоги XVIII с'езда партии большевиков, грандиозные задачи третьей пятилетки вдохновляют людей нашей страны на новые производственные победы. Результатом производственного под'ема в массах являются огромный размах социалистического соревнования имени Третьей Сталинской Пятилетки, новые стахановские успехи не только отдельных людей, но и целых коллективов заводов и фабрик, награжденных орденами. Надо дальше развивать соревнование, вовлечь всех рабочих и служащих в ряды соревнующихся, увлечь отстающих и помочь им выйти в ряды передовиков. Полное использование рабочего дня, высокая производительность труда — первейший долг каждого участника социалистического соревнования имени Третьей Сталинской Пятилетки.

XVIII с'езд большевистской партии в своих решениях потребовал от всех партийных, советских, хозяйственных и профсоюзных организаций обеспечить в предприятиях и учреждениях крепкую трудовую дисциплину и высокую производительность труда. Отсюда наши боевые задачи:

Всемерно повышать трудовую дисциплину, уплотнять рабочий день!

Сурово наказывать дезорганизаторов производства и их покровителей!

Помнить, что от состояния дисциплины на фабриках, заводах, в совхозах, на транспорте и в учреждениях в значительной степени зависит рост производительности труда, зависят темпы выполнения третьего пятилетнего плана!

## Первомайские подарки стране

Трудящиеся страны Советов с огромным под'емом готовятся к 1 Мая, борясь за новые производственные победы.

Включившись в социалистическое соревнование имени Третьей Сталинской Пятилетки, горняки второго участка шахты имени Калинина в Кизеле добились ежесуточного циклования мощной лавы, досрочно выполнили 4-месячную программу. Коллектив участка обязался дать к 1 Мая 8 тысяч тонн угля сверх плана. Досрочно выполнили 4-месячную программу и другие передовые шахты и участки Кизела.

Коллектив Ленинградской обувной фабрики № 1 «Пролетарская победа» обязался дать в апреле сверх плана 25 тысяч пар обуви и с честью выполнил это обязательство. К 19 апреля сверх плана выпущено 25 тысяч 700 пар высококачественной обуви. Сейчас рабочие и работницы «Пролетарской победы» борются за то, чтобы к 1 Мая добиться новых побед.

Коллектив проволочно-прокатного цеха Магнитогорского металлургического комбината имени Сталина 18 апреля выполнил 4-месячную программу. Прокатчики обязались дать к 1 Мая не менее 10 тысяч тонн годовой продукции сверх плана.

(ТАСС).

На снимке М. И. Калинин среди членов семьи Коробовых, награжденных орденами Союза ССР. Слева направо: в первом ряду — П. И. Коробов, М. И. Калинин, И. Г. Коробов; во втором ряду—Н. И. Коробов и И. И. Коробов.

Фотохроника ТАСС.

## Соревнование за честь фабричной марки

Коллектив рабочих и служащих Ленинградской швейной фабрики «Большевичка» обратился с письмом ко всем рабочим, работницам, инженерам, техникам и служащим предприятий легкой промышленности, призывая их к развертыванию социалистического соревнования за честь фабричной марки.

«XVIII с'езд великой партии Ленина — Сталина, — говорится в письме, — подвел итоги замечательных побед социализма и утвердил третий пятилетний план развития народного хозяйства нашей родины. Советская страна вступила в полосу постепенного перехода от социализма к коммунизму.

Наряду с увеличением выпуска изделий широкого потребления — говорится далее в письме, — наша задача высоко поднять качество продукции, чтобы не заграничные, а наши, советские товары были самыми лучшими».

Коллектив фабрики «Большевичка» в своем письме в заключении призывает всех работников легкой промышленности провести это соревнование не только под лозунгом увеличения выпуска товаров широкого потребления, но и под лозунгом борьбы за честь советской фабричной марки, за отличное качество изделий.

(ТАСС).

# Сев начался! По примеру передовых колхозов и совхозов надо быстро включиться в посевные работы выборочным путем

## Началась пахота и боронование

В 2 часа дня 19 апреля колхоз «Новая заря», Силинского сельсовета, начал выборочную пахоту конными плугами. Всего в этот день было пущено в борозду шесть пароконных плугов. Учитывая, что нынешняя весна не богата влагой, колхозники борются за проведение всех весенних работ в предельно короткий срок. Включившись во всесоюзное социалистическое соревнование имени Третьей Сталинской Пятилетки, колхоз принял на себя обязательство провести сев зерновых культур в шесть рабочих дней.

Колхозники приступают к весенним работам с огромным политическим и производственным под'емом. Заключив между собой социалистические договоры, пахари подкрепляют свои обязательства делом. В первый же день пахоты все шесть пахарей значительно перевыполнили свои нормы. Наибольшее выполнение заданий дали пахари Стариков Петр и Комков Яков. Хорошо работали Зычков Николай и Овчинников Александр.

Вчера колхоз начал выборочное боронование зяби. Первыми приступили к работе Пономарев Александр и Бурнасова Анастасия, взявшие на себя обязательства выполнять норму не ниже чем на 130 проц. Специально созданное звено под руководством заведующего хатой лабораторией комсомольца тов. Ляпустина проводит яровизацию семян пшеницы на 60 га. С 22 апреля колхоз начинает сев.

Также вчера начал весеннюю пахоту колхоз «Пчелка», Силинского сельсовета. На работу выехали с 7 пароконными плугами.

**Г. ПРЕСНЯКОВ.**

## Весенний сев проведем в 7 дней

С большим под'емом трактористы тракторных бригад №№ 9 и 10 Кемеровской МТС обсудили обращение стахановцев сельского хозяйства Купинского района и постановление Новосибирского обкома ВКП(б) и президиума облисполкома от 11 апреля о включении в социалистическое соревнование имени Третьей Сталинской Пятилетки.

Тракторная бригада № 10 (бригадир Гулевич) взяла обязательство выработать на каждый колесный трактор в среднем по бригаде не менее 700 гектаров, в переводе на мягкую пахоту, и вызвала на социалистическое соревнование бригаду № 9 (бригадир тов. Веревкин).

Обе бригады обязались: весенний сев провести в 7 рабочих дней и сэкономить горючего на севе 8 процентов; проводить техническую учебу среди трактористов, прицепщиков и сеяльщиков; выпускать стенгазету не менее одного раза в 5 дней.

Поля колхозов, где будут работать бригады, быстро очищаются от снега. Завтра обе бригады приступают к полевым работам.

**Д. ЯЗОВ.**

## Во-время посеем зерновые культуры

Постановление бюро Новосибирского обкома ВКП(б) и облисполкома от 11 апреля «о развертывании социалистического соревнования имени Третьей Сталинской Пятилетки в МТС, колхозах и совхозах Новосибирской области» вызвало под'ем производственной активности рабочих и работниц совхоза «Сухая речка».

Обсуждая это постановление и обращение стахановцев Купинского района, коллектив единодушно взял на себя обязательство — провести весенний сев зерновых культур на площади 420 гектаров в 6 рабочих дней и овощных культур на площади 85 гектаров — в 10 дней при высоком качестве обработки.

Полеводческие бригады тт. Никулина и Всеволодского вступили между собой в социалистическое соревнование имени Третьей Сталинской Пятилетки. Для обеспечения высокого урожая в бригадах развернулась деятельная работа по применению агротехнических мероприятий.

Посев пшеницы будет проведен на половину яровизированными семенами, начата яровизация семян овса. 35 гектаров овса и 15 гектаров пшеницы будут посеяны перекрестным способом. Весь семенной материал протравлен сухим и полусухим способом.

Совхоз вступил в соревнование с соседним совхозом «Новостройка», борется за первенство в соревновании и за получение одной из премий, установленных обкомом ВКП(б) и облисполкомом для передовиков сельского хозяйства.

**КИРЮХИН, МАМУРИН.**

## Первая борозда — для семенного участка

Колхоз «Оборона страны», Красноярского сельсовета (пред. колхоза тов. Князев), к весеннему севу подготовился хорошо. Семена очищены и протравлены формалином, инвентарь отремонтирован еще в январе. Все 15 рабочих лошадей средней упитанности. Конюхи тт. Глушков и Рыбалкин проявляют большое старание в уходе за лошадьми.

Культстан также хорошо оборудован. Здесь имеется чистенькая столовая и кухня. В общежитии колхозников новые топчаны и постельные принадлежности. Для полевой бригады выписано 6 экземпляров газет и 4 разных журнала. Счетовод т. Булгаков в нерабочее время проводит с колхозниками читки материалов XVIII с'езда партии.

18 апреля колхоз начал посевные работы. Первыми приступили к пахоте выборочным порядком пахари тт. В. Храпунов, И. Рыбалкин и Л. Никитин. В первый день они пахали целину для семенного участка. Вспахали 2 гектара, выполнив норму выработки на 100 процентов.

**Н. А.**

## Засеяны первые гектары зяби

Колхоз «Красный флот», Шумихинского сельсовета, хорошо подготовился к весеннему севу. Обращение стахановцев социалистических полей Купинского района нашло в колхозе горячий отклик. Включившись в соревнование имени Третьей Сталинской Пятилетки, колхоз борется за предельно короткие сроки сева.

18 апреля «Красный флот» первым в районе начал весенние полевые работы. В этот день было заборонованo 8 га зяби. Все боронавальщики перевыполнили нормы.

19 апреля в колхозе началась пахота, а вчера были засеяны первые гектары заборонованной зяби.

**Ф. ЛАДОГИН.**

## На посевных работах выполняют по две нормы

В совхозе «Металлоплощадка» сеяльщики А. Синчук и В. Кузнецов с первых же дней посевной норму выработки перевыполняют. На посеве клевера 18 апреля они дали 200 процентов к заданию. На следующий день, 19 апреля, они засеяли 9 гектаров, выполнив норму на 225 процентов.

Хорошие производственные показатели дает бороноволок тов. Н. Панов. В первый день он заборонил 3,7 гектара, выполнив задание на 123 проц., на следующий день заборонил 5 гектаров — 170 проц. к плану. Ф. Малетин заборонил 2,7 га, вместо 1,45 га по норме.

**ИЗОТОВ.**

## Решительно переходить на звеньевую организацию труда

Повышение производительности труда, укрепление трудовой дисциплины в колхозах — важнейшее условие в успешном выполнении задач на посевной и завоевании высоких сталинских урожаев.

Одним из важнейших условий для укрепления труддисциплины и повышения производительности труда, как указал XVIII партс'езд, является решительный переход к звеньевой организации труда.

В ряде колхозов района с организацией труда дело обстоит чрезвычайно плохо. Звеньевая система не применена. На 90 колхозов района имеется всего лишь 26 звеньев. Среди них есть такие, которые не оформлены, за ними не закреплено ни земельных участков, ни лошадей, ни сельхозинвентаря.

Районный земельный отдел не оказывает никакой помощи в работе звеньев, не руководят этим делом и партийно-советские организации на местах.

Дальше разговоров и сердитых слов, произнесенных руководителями райзо и райисполкома, дело не движется. Колхозы вступают в посевную с крупнейшими недостатками в деле организации труда.

В таких колхозах, как «Дарбс» и «Стрела советов», Больше-Промышленского сельсовета, имени Калинина, Шумихинского сельсовета, и др. не только звенья не организованы, но по сей день даже бригады «не утрясены». Рабочая сила в бригадах не расставлена, тягловая сила и сельхозинвентарь за определенными лицами не закреплены. Многие колхозники до сих пор не имеют четкого представления о том, что они будут делать в бригаде на посевной.

Такое нетерпимое положение надо решительно устранить. Руководители райзо и сельсоветов должны оказать непосредственную практическую помощь колхозам в организации труда. В каждом колхозе должны быть организованы не на словах, а на деле звенья высокого урожая.

Развертывая весенне-посевные работы, шире организовать соревнование между колхозами, бригадами, звеньями за быстрое и высококачественное проведение посевной.

**В. К.**

# ПАРТИЙНАЯ ЖИЗНЬ

## Овладеем теорией марксизма-ленинизма

По инициативе некоторых членов партии бюро партийной организации гидрогенизационного завода в конце марта и в первых числах апреля провело 4 собеседования с членами и кандидатами партии, а также с беспартийными руководящими работниками завода, о том, как они работают над повышением своего теоретического уровня. Собеседованиями было охвачено 48 человек, из них 23 человека беспартийных инженерно-технических работников завода.

В дружеской беседе товарищи рассказали, как они работают индивидуально над изучением истории большевистской партии. Многие товарищи поняли величайшее значение постановления Центрального Комитета партии «О перестройке партийной пропаганды в связи с выпуском «Краткого курса истории ВКП(б)» и серьезно работают над изучением истории большевистской партии.

Из беспартийной интеллигенции конструктор тов. Котляр изучил и законспектировал 4 главы «Краткого курса истории ВКП(б)», инженер тов. Рощин изучил 5 глав, из них законспектировал 3 главы. Не отстают в этом деле главный электрик тов. Буров и др. Все эти товарищи, в целях более глубокого изучения истории партии, помимо учебника дополнительно изучают произведения Ленина—Сталина.

Член партии тов. Скубилов изучил 5 глав и три из них законспектировал, кандидат партии тов. Морозов изучил 4 главы, законспектировал — 3, тов. Оречкин изучил и законспектировал 4 главы, тов. Соскин — 5 и т. д. Эти товарищи также широко используют первоисточники при работе над «Кратким курсом истории ВКП(б)».

Присутствовавшие на собеседовании внесли предложение бюро парторганизации провести в апреле теоретические конференции по группам, исходя из степени подготовки каждого самостоятельно изучающего историю ВКП(б). Это предложение было учтено.

До конференции мы провели две групповые консультации. Руководитель тов. Белослудцев смотрел у товарищей конспекты, рекомендовал дополнительную литературу к намеченной теме, советовал, как надо ставить тот или иной вопрос.

15 апреля мы провели 2 теоретические конференции. Одну проводил тов. Покровский, другую—тов. Белослудцев.

Теоретические конференции принесли большую пользу. Товарищи выяснили все вопросы, которые после самостоятельной работы остались для них неразрешенными, и закрепили изученный ими материал. Участники конференции высказали свое пожелание о том, чтобы такие теоретические конференции проводить раз в месяц.

**Г. БАРАНОВ,**
**секретарь бюро парторганизации гидроген. завода.**

## ПЕРЕДОВАЯ КОМСОМОЛЬСКАЯ ОРГАНИЗАЦИЯ

Комитет ВЛКСМ механического завода № 4 (Кировский район) под руководством партийной организации своевременно возглавил возросшую творческую активность молодежи. Стал организовывать и укомплектовывать комсомольские звенья, бригады, цеха.

В результате широко развернувшегося соревнования и стахановского движения имени Третьей Сталинской Пятилетки, комсомольские звенья, бригады и смены показали прекрасные образцы высокой производительности труда.

Комсомолец Коротких выполняет производственные задания на 160—196 проц. Молодая комсомолка Баширимова недавно овладела строгальным делом, и выполняет нормы на 130—135 проц. Неплохо работают комсомольцы Жидяев, Тюрин и др.

В результате соревнования и упорной борьбы за овладение техникой, за два месяца на заводе выросли новые, молодые командиры производства, которые сейчас выдвинуты на руководящие посты. Комсомольцы Антонов, Кузнецов, бывшие токари, ныне работают техническими нормировщиками. Комсомолец С. Афонин сейчас работает мастером цеха, его смена находится в передовых рядах. Комсомолец Будько выдвинут на работу начальника планово-технического отдела. Лучший стахановец, комсомолец Коротких послан на учебу в Москву. Выдвиженцев из комсомольцев и молодежи на заводе много.

Лучшие комсомольцы стахановцы Кокорин, Воробьев, Афонин (начальник электроремонтного цеха), в золотой фонд третьей сталинской пятилетки внесли ряд ценных рационализаторских предложений, которые уже проведены в жизнь. 6 рационализаторских предложений молодого рационализатора Афонина дали заводу большую экономию. Одно из его предложений дает заводу экономию в 42.216 рублей в год.

В целях быстрейшего освоения новейшей техники производства на заводе для молодежи организованы курсы социалистических мастеров. Здесь молодежь повышает свои технические знания.

Сейчас комсомольская организация усиленно ведет подготовку к проведению великого праздника 1-го Мая. По сменам, цехам в обеденный перерыв проводятся занятия оборонных кружков ГСО, ПВХО, ВС. 60 комсомольцев к 1 мая обязались сдать нормы на оборонные значки. Кроме того, в обеденный перерыв 21 комсомольцев - беседчиков и агитаторов проводят с рабочими беседы по изучению материалов XVIII с'езда ВКП(б). Драматический коллектив организовывает для рабочих в обеденные перерывы концерты, в них активное участие принимают комсомольцы Антипов, Кузнецов, Сметана и др. Драмкружок к 1 Мая готовит оперетту «Наталка Полтавка».

За образцовую работу комсомольской организации механического завода № 4, за высокие показатели комсомольцев на производстве и за принятие активного участия в проводимых мероприятиях и общественно-политической жизни завода Кировский райком ВЛКСМ вручил этой организации переходящее красное знамя райкома ВЛКСМ.

Сейчас комсомольская организация взяла на себя обязательство проводить свою работу так, чтобы весь завод выполнил годовой производственный план ко дню третьей годовщине Сталинской Конституции.

**А. РОМВЕЛЬД.**

Культармеец-ликвидатор неграмотности в ремонтно-механическом цехе коксохимзавода комсомолка т. Кузнецова аккуратно проводит занятия с неграмотными.
На снимке: тов. Кузнецова во время урока с группой неграмотных.
Фото П. Мусюк.

## Прием в партию по новому уставу

С большим интересом изучая решения XVIII с'езда ВКП(б), лучшие беспартийные большевики подают заявления о приеме их в партию Ленина—Сталина. Эти люди выражают огромное желание и готовность вступить в ряды партии и под ее знаменем вести борьбу за разрешение грандиозных задач, намеченных с'ездом на 3-ю сталинскую пятилетку.

Почти во всех партийных организациях города оживился прием лучших людей в партию. Если парторганизация Кемторга за весь предыдущий год приняла в ряды ВКП(б) только 18 человек, то в апреле этого года по новому уставу ВКП(б) этой же парторганизацией уже принято 6 человек, и 4 товарища, подавшие заявления о приеме в ряды большевистской партии, оформляются.

По новому уставу парторганизацией Кемторга приняты в кандидаты партии: ранее состоявшие в группе сочувствующих тт. Берзевич В. Г., Татымов П. И., Стук Г. Е. и др. Тов. Берзевич сейчас работает председателем горкома союза госторговли. Он мобилизует всю общественность Кемторга на улучшение работы Кемеровской торговой сети. Экспедитор тов. Татымов аккуратно проводит агитационно-массовую работу среди работников ночной смены. Тов. Стук работает учителем школы взрослых при горкоме госторговли. За 1938 год тов. Стук выпустил из школы 70 человек с знаниями за 4 группы. Одновременно с обучением своих слушателей грамоте, тов. Стук проводит среди них агитационно-массовую работу. Активное участие во всей работе принимают и остальные товарищи, принятые партийной организацией Кемторга в ряды славной большевистской партии.

***

В партийной организации горкомхоза, где за весь 1938 год не приняли в партию ни одного человека, в апреле по новому уставу партии утверждена кандидатом в члены ВКП(б) активная комсомолка тов. Негодяева, и подали заявления в партийную организацию комсомольцы тт. Максимов, Прокопьев и техник тов. Воробьев. Кроме этого, заявления о переводе из кандидатов в члены партии подали товарищи Залыбина и Наумова.

***

В партийной организации ГРЭС по новому уставу уже приняты в кандидаты партии и переведены из кандидатов в члены партии 9 человек. Кроме этого, сейчас подали заявления о приеме в кандидаты партии 5 человек и о переводе из кандидатов в члены партии—3 человека.

**Р. Ш.**

## Как нельзя готовиться к замене комсомольских документов

Горком комсомола распределил всех членов пленума и актив по организациям, возложив на них ответственность за подготовку организаций к замене комсомольских документов.

Некоторые активисты действительно серьезно отнеслись к порученному делу. Товарищи Смирнов—секретарь комитета ВЛКСМ коксохимзавода, Шевцов — Когиз, Вяткин — совхоз № 47, Сухин и другие своевременно и хорошо выполнили поручение горкома комсомола.

Однако, многие комсомольцы, которым была поручена эта работа, проявили недисциплинированность и неряшливость при составлении списков. Из 60 сельских комсомольских организаций подготовились к замене 35. Списки 16 организаций на замену комсомольских документов горком не утвердил и обязал пересоставить, а 9 организаций еще совсем не представили списки в горком.

Члену пленума ГК ВЛКСМ т. Лис было поручено подготовить к замене билетов комсомольскую организацию колхоза имени Кирова, но он до сего времени не сообщил в горком, что же сделано по этому поручению! Нет никаких сведений о том, как выполняется порученная работа и от тов. Голубева (АТЗ), Давиденко (совхоз № 327) и т. д.

Комсомолец тов. Юханов (связь) был послан в колхоз «Новый молот», Мозжухинского сельсовета, провел там собрание и составил списки еще 3 апреля, но вместо того, чтобы сдать списки в горком, носил их в кармане до тех пор, пока не изорвал. Тов. Ахметзянов (ГРЭС) должен был провести собрание по замене комсомольских документов в организации колхоза «Красное знамя». Но он еще не выезжал туда и даже не является в горком комсомола за получением необходимых документов.

Горком комсомола отнесся мягкотело к этим людям, не привлек их к союзной ответственности за срыв такого важнейшего мероприятия. Дальше такая неповоротливость в подготовке к замене комсомольских билетов нетерпима.

**ПРОТАСОВ,**
**инструктор ГК ВЛКСМ.**

### Вместо обзора печати

## Об одной из особенностей стенных газет

Одной из отличительных и очень важных особенностей стенных газет является их местный характер. Стенгазета должна строиться на местном материале, освещать жизнь и деятельность данного предприятия, цеха, учреждения, колхоза. Стенгазета тем полноценнее, чем она больше насыщена местным материалом.

Однако многие стенгазеты на наших предприятиях и в колхозах не отличаются этой особенностью. Редколлегии таких стенгазет увлечены больше погоней за статьями «всесоюзного масштаба», в ущерб материалу на местные темы.

Например, в каждом из 6 номеров стенгазеты «За культуру» (газета Березовской парторганизации), вышедших в текущем году, передовые статьи списаны из журнала «Спутник агитатора» и других источников. Статьи, конечно, хорошие, но они, во-первых, слишком громоздки для стенгазеты, и во-вторых, не затрагивают прямо конкретной жизни колхозов, колхозников, интеллигенции Березовского сельсовета. Например, в номере за 8 марта помещена статья из журнала «Спутник агитатора» на тему: «О Международном женском дне». Эта статья занимает одну треть всей газеты. В этом номере редактор тов. Чумаченко должен был на примерах местных колхозов показать, что «женщина в колхозе —большая сила» (Сталин).

В последнем номере газеты «За культуру» нет ни слова о том, с каким огромным энтузиазмом и радостью встретили колхозники решения XVIII с'езда партии, как они изучают эти решения, с какой решимостью стремятся выполнить указания великого вождя народов товарища Сталина об укреплении колхозов.

То же самое можно сказать о газете «Стахановец», маручакской парторганизации. В специальном выпуске этой газеты к 21-й годовщине Красной Армии и Военно-Морского Флота нет ни одного слова на местные темы. В последующих номерах газета также упорно замалчивает вопрос о том, как обстоит дело с оборонно-массовой работой в колхозах, тогда как этот вопрос для стенгазеты является одним из самых насущных вопросов.

Есть и такие стенгазеты, которые формально как будто занимаются делами своих предприятий, учреждений и колхозов, а на деле теряют местный характер.

В газете «Ударник полей» (колхоз им. Буденного, Шумихинского сельсовета), в номере за 18 марта помещена заметка под заголовком: «По-большевистски провести весеннюю посевную кампанию». В начале заметки перечислены цифры — какое количество гектаров должен засеять колхоз в текущем году, отдельно по каждой культуре. А дальше говорится, что: «Колхозники колхоза им. Буденного, должны бороться во что бы то ни стало посеять раньше в сжатые сроки».

Призыв газеты правильный. Но для того, чтобы хорошо провести сев, нужно к нему хорошо и подготовиться. О подготовке же к севу в заметке ничего не говорится.

Редактор тов. Нецветаев и вся редколлегия газеты «Ударник полей» просмотрели, упустили целый ряд конкретных недостатков, ликвидации которых нужно добиваться всеми силами. Например, в колхозе до сих пор нехватает 20 центнеров семенной пшеницы, 8 тонн картофеля, нет семян овощей. Руководители колхоза не нашли возможным вывезти во-время 3 тонны минеральных удобрений. Социалистическое соревнование в колхозе по-настоящему не развернуто. Получется, что призыв газеты образцово провести посевную является пустышкой, общей декларацией.

После всего сказанного ясно, что подобные газеты не достигают цели и не могут оказывать на читателей должного действия. Это происходит прежде всего потому, что редколлегии таких газет не стремятся постоянно укреплять связь с массами, а оторваны от масс.

А вот пример, который можно привести, как образец убедительной агитации фактами. Как, говорится, гвоздем, основным материалом последнего номера стенгазеты совхоза «Новостройка» является следующий. В центре газеты помещена фотокарточка одной из лучших доярок - стахановок совхоза тов. Плотниковой. Под карточкой дана маленькая заметка. В этой заметке просто сказано, что тов. Плотникова — одна из лучших стахановок совхоза. Телятницей она работает уже 6 лет, в том числе 3 года — телятницей в изоляторе для больных телят. За три года она вырастила для социалистического государства 600 телят, не допустив ни одного случая падежа. И газета призывает всех остальных рабочих совхоза равняться по тов. Плотниковой. Такая агитация куда убедительнее общих фраз.

Стенгазета может помочь каждому человеку на предприятии, в цехе, в колхозе, если он нуждается в поддержке. Стенгазете посилу показывать ежедневно ход соревнования, рассказать, кто и как работал вчера. Стенгазета имеет возможность сообщить читателю, что случилось на предприятии, в цехе, в колхозе вчера, сегодня, два часа тому назад, выпустив экстренное сообщение.

Конечно, стенгазета может и должна доводить до сведения читателей то или иное постановление партии и правительства, ту или иную статью «Правды». Для этого лучше всего следует использовать такой способ. Вырезать из газеты данное постановление или статью, наклеить на особый лист бумаги и вывесить рядом с очередным номером стенгазеты. Одновременно следует в стенгазете выступить с небольшой статейкой о задачах предприятия или колхоза в проведении этого постановления, или в связи с данной статьей.

Редколлегия и рабселькоровский актив могут организовать читки этого постановления или статьи.

Необходимо также в стенгазете помещать отклики рабочих, колхозников, интеллигенции на важнейшие постановления партии и правительства, на важнейшие события в международной и внутренней жизни нашей страны.

Вот при этих условиях стенгазеты оправдают свое назначение — быть боевыми помощниками партийной организации.

**А. КУДРЯВЦЕВ.**

## Успешно закончить учебный год

Несмотря на некоторые успехи в третьей четверти, в целом школы Кемерово все еще не справляются со своими задачами. Абсолютная успеваемость в третьей четверти достигла только 76,2 процента. Это значит, что из 23.500 учащихся имеется 5600 учеников отстающих, т. е. неуспевающих.

Наиболее слабым местом в работе школ является постановка преподавания русского языка и математики. В конце третьей четверти педкабинет гороно провел контрольный диктант с одинаковым текстом во всех школах города и контрольные работы по арифметике в начальных классах.

Анализ этих работ позволил сделать соответствующие выводы. Количество ошибок по русскому языку на одного учащегося по 1—4 классам в среднем колеблется от 2 до 8; по 5—7 классам — от 4 до 10 и по 8—10 классам от 3 до 7. Лучшие диктанты дали учащиеся 5—10 классов школы № 1 (учителя тт. Ольховская, Савина и Деева). По начальным классам лучшие результаты показали учащиеся 20 школы (учительница Попова), 41 школы (учительница Иванова) и 1 школы (учительница Озерных).

По своему характеру большинство ошибок относятся на следующие разделы программы (5—10 классов) — на безударные гласные в корне слова, на правописание падежных окончаний имен существительных и прилагательных, на знаки препинания в сложном предложении и в предложениях с однородными членами. По 1—4 классам преобладают те же самые орфографические ошибки. Причем, здесь имеют место ошибки на правописание мягкого знака в середине слова. В решении контрольных задач по арифметике учащиеся начальных классов не умеют ставить вопросы по ходу решения задачи, не умеют оперировать с именованными числами.

Методические комиссии в школах должны самым тщательным образом проанализировать показатели третьей четверти и наметить конкретные мероприятия к устранению отмеченных недостатков.

Четвертая четверть налагает на учителей особую ответственность за подготовку к уроку. Школы уже приступили к повторению пройденного материала. Урок пройденного требует от учителей большей подготовки, нежели обычный. Надо глубоко закрепить в памяти учащихся все знания, накопленные за год. У отдельных учителей закрепилось мнение, что при повторении пройденного не требуется никакой подготовки к урокам, так как материал учащимся уже знаком, что они и так все отлично запомнят. Учителя школы № 4 одно время даже решили отказаться от использования прекрасно оборудованных кабинетов по физике и естествознанию. Эти глубоко ошибочные тенденции надо в корне пресекать. На уроках при повторении пройденного материала надо как можно больше пользоваться наглядным материалом — таблицами, диаграммами, картами и т. д. Здесь обязательно должны иметь место лабораторные занятия, демонстрация опытов, работа с гербариями, экскурсии и т. д.

В части повторения пройденного материала и подготовки к испытаниям ряд школ и учителей имеют неплохие достижения. Преподаватель естествознания т. Бржезинская (школа № 1) отлично использует наглядные пособия на своих уроках. Учащиеся ее классов дают развернутые ответы. Учительница Бржезинская требует, чтобы учащиеся не только хорошо отвечали на вопросы, заданные учителем, а умели сделать на доске диаграммы и писать формулы, и все это разобрать перед всем классом, дав точные об'яснения. Ее уроки насыщены до предела: все 45 минут используются вполне рационально при активном внимании учащихся. Отлично ведет свои уроки учительница географии т. Крымская. Работая с учащимися, например, по теме «Африка», тов. Крымская добивается, чтобы ученики давали развернутую характеристику растительного мира Африки, делая сравнения с растительным миром других частей света. Ведя повторения пройденного по алгебре, учительница математики А. С. Никитина повторяет с учащимися материал и по арифметике. Учащиеся ее класса дают логические об'яснения при решении примеров на доске, доказывая то или иное положение.

Учитель физики школы № 41 тов. М. Т. Калиниченко при повторении законов Ньютона делает экскурс в историю механики при помощи школьного киноаппарата. Это в значительной степени активизирует восприятие учащихся и заставляет более прочно запоминать материал.

Эти замечательные достижения передовых педагогов должны стать достоянием всего учительства Кемерово. Сейчас, в последнюю четверть, надо использовать все возможности для того, чтобы учащиеся прочно усвоили все те знания, которые они получили в текущем учебном году. Учителя должны помогать учащимся в организации их рабочего времени не только в школе (что само собой разумеется), но и дома.

В этом отношении замечателен почин дирекции школы № 1. Учителя этой школы проверили фактическую нагрузку учащихся домашними заданиями. При этом обнаружено, что учащиеся старших классов, кроме 5—6 уроков в школе, должны ежедневно еще работать по 5 с половиной час., чтобы выполнить задания, полученные на дом. Дирекция школы приняла меры к регулированию домашних заданий с тем, чтобы избежать перегруженности учащихся.

В вопросе подготовки к испытаниям большую помощь школе должны оказать комсомольские и пионерские организации. А надо сказать, что в ряде школ Кемерово комсомольские организации еще не ведут должной борьбы за высокую успеваемость учащихся, мало помогают учителям. До сих пор еще не все пионерские отряды имеют вожатых. В школе № 1 в 7 классах не было вожатых в течение всего этого учебного года. 5 класс «Б» (школа № 30) самый недисциплинированный во всей школе. Ряд учеников этого класса систематически не готовятся к урокам, имеют очень плохие отметки. В течение года в пионерском отряде этого класса сменилось несколько вожатых. Сейчас вожатым здесь работает классная руководительница т. Блинкова. Но как классный руководитель и вожатая Блинкова не ведет соответствующей работы с учащимися. С родителями она совершенно не имеет связи. В результате, в ее классе очень низкая успеваемость — всего 52 процента.

Сейчас 30 школа намечает хорошее мероприятие, которое позволит наладить крепкую связь с родителями, — это организация при школе дня родителей. В этот день все учителя, пионервожатые приходят в школу к 7 часам вечера и проводят индивидуальные консультации для родителей. Это мероприятие ценно тем, что родители сумеют лично беседовать с каждым преподавателем. До сих пор в практике школ родители были знакомы только с классными руководителями, в то время как в классах, где ведется предметное преподавание, работает несколько учителей.

Учительство Кемерово в ответ на обращение заслуженных учителей РСФСР должно еще шире развернуть социалистическое соревнование за улучшение всей учебно-воспитательной работы, за успешное окончание учебного года. Нет сомнения, что при поддержке общественных организаций и родителей учителя Кемерово добьются отличных показателей в своей работе, успешно завершат учебный год.

**ХАЛИН, ТРЫНДИНА,**
**инспектора гороно.**

*Социалистическое соревнование имени Третьей Сталинской Пятилетки*

## График работ выполняется досрочно

Включившись в социалистическое соревнование имени Третьей Сталинской Пятилетки, арматурщики моей бригады взяли на себя обязательство — международный пролетарский праздник 1 Мая встретить выполнением норм не ниже как на 175 процентов и вызвали на соревнование плотников промплощадки КемГРЭСстроя бригады тов. Смагина. Взятое нами обязательство выполняется с успехом.

Укладка бетона в кабельном канале вдоль насосного ряда котельного помещения по графику должна быть окончена 9 апреля. Мы эту работу выполнили на два дня раньше. Также успешно была выполнена и арматурная работа на теплофикационном канале.

В результате производственного под'ема, арматурщики в первой половине апреля дали производительность в 210 процентов к плану. Лучшими стахановцами среди них являются тт. Никитин И., Щеглов, Гапеев и Романов, которые выполняют без брака сложные и ответственные работы. Хорошо работают и соревнующиеся с нами плотники бригады т. Смагина. За 15 дней апреля они выполнили свою норму на 182 процента.

Также достигли хороших показателей в под'еме производительности труда и выполнившие полмесячные нормы: бригада плотников тов. Курохтина — на 200 проц., землекопов т. Степанова—на 182 проц. и штукатуров т. Мингалева—на 162 процента.

**ПОКРЕПОВ,**
**бригадир арматурщиков КемГРЭСстроя.**

## Растут производственные успехи металлистов

Коллектив котельного цеха механического завода «Кузбассуголь» встречает 1 Мая и десятилетний юбилей завода высокой производительностью труда. Значительная часть заказов на оборудование шахт им выполняется досрочно.

Натяжные устройства для одной из шахт треста «Ленинуголь» котельщики выполнили 1 апреля—на 5 дней раньше срока. Стахановская бригада сборщиков т. Серганова, выполняя систематически норму на 200 с лишним процентов, выполнила заказ № 1556 на два дня раньше срока. Для шахты «Капитальная» бригада сборщиков тов. Торопова изготовила на пять дней раньше срока мостовой кран грузопод'емностью в 20 тонн. Бригада котельщиков тов. Чернова на два дня раньше, чем устоновлено по графику, сделала воронки для шахты «Северная».

Рекордную производительность труда показал стахановец т. Еремин. Шестьсот труб для холодильников газа он провальцевал за 49 часов, вместо 248 часов по норме. Задание тов. Еремин выполнил на 506 процентов.

**ЛЕОНБАЛ.**

## Тормозят производственный под'ем рабочих

Коллектив литейного цеха мехзавода «Кузбассугля» с большим удовлетворением встретил призыв краснопролетарцев о проведении социалистического соревнования имени Третьей Сталинской Пятилетки. Стахановцы и ударники обязались выполнить годовую программу досрочно. Однако, начальник цеха тов. Васильев и директор завода не создают условий для стахановского труда.

К неоднократным требованиям рабочих—иметь резерв металла для отливки деталей горного оборудования —и Васильев, и Фролов отнеслись с возмутительным равнодушием. В результате литейный цех с 3 апреля остановил все работы. Весь его коллектив, чтобы не стоять без работы, четыре дня занимался очисткой двора и сбора металла-лома. 8 апреля, когда не оказалось и этой работы, все рабочие были отпущены домой. Лишь 9 апреля металл взаимообразно был взят у азотовцев.

Из фактов массовой растраты драгоценного рабочего времени на простоях в течение пяти дней администрация цеха и руководители завода не извлекли уроков. Несмотря на то, что металла имеется не более как на полмесяца, они и сейчас не принимают решительных мер к снабжению им завода.

**С—тов.**

## ОБЯЗАТЕЛЬСТВО РАБОТНИКОВ ПОТРЕБКООПЕРАЦИИ

Работники потребительской кооперации Кемеровского района в предс'ездовском социалистическом соревновании добились отличных показателей. План товарооборота первого квартала в сумме 3 млн. 290 тысяч рублей выполнен на 116,5 проц. Оптовый план выполнен на 160 процентов.

Сейчас все коллективы сельпо активно включились в соревнование имени Третьей Сталинской Пятилетки. Работники потребкооперации обязуются образцово обслужить колхозников в период весеннего сева. К 1 июня отремонтировать всю торговую сеть, открыть дополнительно 9 новых сельмагов. Сельмаги открываются в Силинском, Осиновском, Мазуровском, Андреевском и др. сельсоветах. План товарооборота 2-го квартала работники потребкооперации обязуются выполнить к 26 июня — к годовщине выборов в Верховный Совет РСФСР, а годовой план товарооборота и план заготовок — выполнить к 5 декабря.

По этим пунктам вызван на соцсоревнование Топкинский райпотребсоюз.

## Слет стахановцев ГРЭС

На Кемеровской ГРЭС состоялся слет стахановцев и ударников, на котором присутствовало около 500 человек. Слет обсудил отчет директора тов. Новокрещенова о хозяйственных итогах первого квартала.

В нынешнем году, благодаря широко развернувшемуся социалистическому соревнованию, электростанция добилась значительных производственных успехов. Квартальный план по выработке электроэнергии станция выполнила на 107 проц. План по отпуску теплоэнергии в феврале выполнен на 198 проц., а в марте — на 268 проц. Число стахановцев выросло до 355 человек.

По докладу развернулись оживленные прения, в которых выступавшие подвергли резкой критике хозяйственных руководителей за ряд еще имеющихся серьезных недостатков в их работе, тормозящих в борьбе коллектива за новые высоты в производительности труда.

Не развернута еще как следует борьба за трудовую дисциплину. В январе было 19 увольнений за прогулы, в феврале — 27 и в марте — 25. Крайне мало уделяется внимания мобилизации коллектива на безаварийную работу. В нынешнем году только за квартал было допущено 12 аварий. Высок еще расход электроэнергии на собственные нужды, недопустимо большой пережог топлива.

С выполнением графиков текущих ремонтов на станции сжились, текущий ремонт затягивается, а это в свою очередь ведет к недоснабжению угольного Кузбасса электроэнергией. Ремонт котла, например, вместо 4 дней по графику проходит обычно от 8 до 20 дней. При этом, качество текущего ремонта часто бывает неудовлетворительное. Был случай, когда при текущем ремонте одной из турбин машинного зала неправильно поставили прокладки, что вызвало аварию и длительную остановку станции.

Плохо работают мельницы. На некоторых из них аварии происходят ежедневно. Моторы и другие механизмы неисправны, в них накаливаются подшипники, происходят задиры и т. п., но руководители мирятся с подобным положением. В транспортном цехе работает разбитый паровоз. На его ремонт за короткий срок истрачено столько денег, что можно было купить новый паровоз. Безобразно работает механический цех. Он систематически затягивает выполнение заказов на детали к машинам станции. На ГРЭС никогда не бывает достаточного количества запасных частей.

Слет принял конкретные решения, обязывающие хозяйственников провести ряд мероприятий, обеспечивающих лучшую работу электростанции.

**К. ПЕТРОВ.**

## По-боевому выполнить приказ наркома

Приказом от 13 марта 1939 г. за № 63 нарком электростанций и электропромышленности тов. Первухин обязал руководителей Востокэнергостроя обеспечить пуск турбины № 4 в мае и котла № 6 в июне 1939 года.

Но руководство КемГРЭСстроя не хочет выполнять этот приказ.

Еще в середине февраля командиры строительства давали заверения, что все подготовительные работы котла № 6 будут выполнены к 1 марта. Этот срок сорван. Даже на сегодня не закончены подсобные цеха — механическая мастерская, арматурная и компрессорная. Не начата еще постройка газогенераторной. Для транспортировки оборудования из склада строится узкоколейка. Начата она примерно с месяц тому назад, а работы выполнены всего лишь на 20 проц., в то время, как там и дел-то всего одной бригаде в 5 человек на пятидневку.

Однако с этими никудышными темпами мирятся руководители 1-го промучастка и КемГРЭСстроя.

Для обеспечения электросварочных работ на монтаже котла № 6, руководители КемГРЭСстроя обязаны сделать постоянную подводку к электросварочным аппаратам. Это также не выполнено.

Хранение оборудования поставлено из рук вон плохо. Например, экранные трубы котла № 6 при разгрузке погнуты и требуют выправки. Все детали свалены в кучи. Такие детали, как основная колонна № 2, при разгрузке была переломлена на две части, а у колонны № 1 перебита ветвь, что было замечено только при подготовке колонны к установке на место.

Плохо обстоит дело и со снабжением подсобными материалами. Например, для отжига концов труб требуются дрова, которых также не подвозят в достаточном количестве, и бригада, работающая на отжиге, простаивает часами лишь потому, что руководители 1 промучастка мало на это обращают внимания.

Коллектив рабочих и ИТР теплоэнергмонтажа на общем собрании, обсудив приказ наркома тов. Первухина о подготовке котла к пуску, обязался выполнить его с честью и смонтировать котел в установленные по монтажному графику сроки.

**Коллективный корреспондент газеты «Кузбасс» — редколлегия стенгазеты «Монтажник».**

Стахановец-забойщик Алексей Петрович Ефремов (1-й район шахты „Центральная"), выполняющий план угледобычи на 200—250 процентов.
Фото П. Мусюк.

## Обращение депутатов Верховного Совета СССР ко всем рабочим, служащим, колхозникам и колхозницам Новосибирской области

Партия и правительство повседневно и неустанно заботятся о материальном благосостоянии трудящихся масс.

Эта забота партии и правительства золотыми буквами записана в историческом документе — Сталинской Конституции:

«Граждане СССР имеют право на материальное обеспечение в старости, а также — в случае болезни и потери трудоспособности.

Это право обеспечивается широким развитием социального страхования рабочих и служащих за счет государства, бесплатной медицинской помощью, предоставлением в пользование трудящимся широкой сети курортов» (ст. 120 Конституции СССР).

Одним из многочисленных мероприятий партии и правительства, направленных на улучшение быта трудящихся, является также и коллективное страхование жизни.

Оно является дополнением к социальному страхованию по оказанию единовременной материальной помощи трудящимся и их семьям на случай смерти или утраты трудоспособности.

На повседневных примерах получения страхового пособия трудящиеся убедились в необходимости страхования жизни. Только по одной нашей области выплачено трудящимся за 9 месяцев 1938 года страхового пособия 1.800.000 руб.

В своих многочисленных письмах трудящиеся благодарят партию и правительство за введение коллективного страхования, благодарят за заботу о людях.

Несмотря на большую популярность коллективного страхования жизни и на значительный его рост за последние годы, количество застрахованных трудящихся все же до настоящего времени в нашей области продолжает отставать. Так, например, из всех рабочих и служащих в нашей области охвачено коллективным страхованием 29 проц.

Неудовлетворительно проводится коллективное, а также индивидуальное страхование среди колхозников, — охвачено по всей области 0,9 проц.

Такое неудовлетворительное состояние работы по охвату коллективным страхованием жизни об'ясняется тем, что финансовые органы и, в первую очередь, страховые работники на местах не уделяют этому важному мероприятию должного внимания.

Не случайно, депутаты Верховного Совета СССР при рассмотрении вопроса о едином государственном бюджете СССР, на II Сессии Верховного Совета, вполне правильно критиковали финансовые органы.

«Плохо занимается Наркомфин вопросами государственного страхования. Мы могли бы при хорошей работе в ближайшее время удвоить и утроить число граждан, страхующих свою жизнь и свое имущество». (Из речи депутата Верховного Совета СССР тов. Никанорова А. Ф.).

Эта заслуженная критика должна послужить для финансовых и страховых работников коренным поворотом в улучшении страховой работы.

Такая неудовлетворительная работа органов Госстраха по охвату коллективным страхованием жизни об'ясняется еще тем, что профорганизации и комсоды не занимаются повседневной работой по коллективному страхованию жизни трудящихся, а исполнительные комитеты и советы не уделяют этой работе должного внимания.

Комсоды, под руководством страховых работников, — непосредственные проводники этого многозначимого мероприятия.

Однако, не на всех предприятиях и организациях существуют комсоды.

Профсоюзные организации не должны оставаться в стороне от этой работы.

Еще в ноябре 1938 года Секретариат ВЦСПС в своем постановлении указал всем профсоюзам на необходимость активизации работы комсодов и оказания практической помощи в работе по коллективному страхованию жизни.

Придавая исключительное значение делу коллективного страхования, обращаем внимание всех профсоюзных органов и комиссий содействия госкредиту, сберделу и государственному страхованию на необходимость развития коллективного страхования жизни среди рабочих, служащих и колхозников, ибо, добиваясь страхования всех трудящихся, мы тем самым способствуем дальнейшему повышению материально - бытовых условий трудящихся и укрепляем финансовую мощь нашей Великой родины, идущей под руководством партии Ленина — Сталина к торжеству коммунизма во всем мире.

Депутат Верховного Совета СССР, заслуженный деятель наук, профессор **В. МЫШ.**

Депутат Верховного Совета СССР **А. Е. КАРТАВАЯ.**

Депутат Верховного Совета СССР **И. А. МНОГОЛЕТНИЙ.**

Депутат Верховного Совета СССР **РЯЗАНОВ.**

## Подготовка к 1 Мая в Кемторге

В организации Кемторга сейчас проводится проверка выполнения социалистических договоров. Готовясь к Первому Мая, стахановцы всех магазинов еще больше развернули массово - производственную работу.

Первомайская комиссия уже обсудила план праздничного оформления магазинов и колонны. Например, над зданием универмага намечается дать светящуюся звезду и надпись «1-е Мая», составленную из больших светящихся букв. Тут же будут укреплены большие портреты основоположников пролетарской революции—Ленина и Сталина.

У входа в магазин на красных полотнищах будут даны выдержки из Сталинской Конституции, над балконом по улице Кирова — портреты членов Политбюро ЦК ВКП(б) и большой первомайский лозунг, над балконом по ул. Сталина — диаграммы роста товарооборота в стране и первомайский лозунг. В окнах магазина будут выставки хозяйственных, промышленных, бакалейных, гастрономических и культурных товаров. В одном окне будет сделан из фанеры макет Кремля.

# Задача — использовать резервы производства

Задача, поставленная XVIII с'ездом партии о превращении химической промышленности в передовую отрасль нашего народного хозяйства, глубокой радостью наполняет сердце каждого рабочего, работницы, инженера, техника и служащего коксохимического завода.

Начавшийся в предс'ездовские дни производственный и политический под'ем в нашем цехе с каждым днем нарастает все больше и больше. Если в феврале наш коллектив выполнил производственный план, то открытие и дни работы с'езда ознаменовал перевыполнением всех производственных показателей. Мартовский план по выпуску товарной продукции мы выполнили на 122 процента, по улавливанию — на 118 процентов, по переработке — на 122,4 процента. Плановый коэффициент улавливания от сухой шихты перевыполнен на 14 процентов.

Эти успехи об'ясняются, прежде всего, резким под'емом работы всего завода в результате широко развернувшегося социалистического соревнования имени XVIII с'езда партии, перевыполнением плана коксовиками, успешным освоением углеподготовительным цехом шихт, богатых химическими продуктами, хорошей работой коллектива смолоразгонного цеха, обеспечившим нас высококачественным поглотителем для улавливания химпродукта из коксового газа, и, наконец, наведением элементарного технологического порядка и установлением регламентированного режима в цехе переработки и слаженной работы стахановского коллектива бензольного отделения.

Решающим фактором в достижении этих успехов, конечно, явились люди, кадры, оседлавшие сложную технику и погнавшие ее вперед. Все четыре аппаратчика бензольного отделения перевыполнили план по улавливанию. Аппаратчик тов. Родионов—на 126 процентов, тов. Скачков — на 119 процентов, тов. Окороков — на 113 и молодой аппаратчик тов. Кошуркин—на 104 процента. Большую помощь в работе аппаратчикам оказывает мастер цеха тов. Букин.

Следует отметить, малый расходный коэффициент поглотительного масла—0,29, вместо планового 0,39. Однако в работе улавливания были и есть крупные недочеты. Потери бензола с обратным газом составляют 2,81, против плана 2,5. Большие потери об'ясняются отчасти расстройством режима в отдельные дни, но самое главное — это недостаточное охлаждение газа цехом рекуперации и связанное с этим попадание нафталина в нашу аппаратуру. Приведение в порядок рекуперации поможет нам снизить потери, и коллектив сульфатного цеха с этой задачей безусловно справится.

На отделении переработки следует остановиться более подробно, т. к. от последнего зависят конечные результаты нашей работы. Колонна по переработке первичного продукта на фракции нами еще не освоена. Неисправность решиферов не дает нам возможности освоить колонну. Следует отметить медлительность, с какой отдел снабжения решает вопрос о приобретении труб для решиферов.

Значительные изменения у нас произошли с процессом промывки фракций. Стахановец-мойщик тов. Удалов добился улучшенной степени очистки (вместо 1,0, дает 0,5) при меньшем расходе серной кислоты. Расход кислоты составляет у нас 48 кгр. на тонну продукции. Таких результатов т. Удалов добился, применив один простой прием. Спуск кислоты в меланжер он растягивает на 7—10 минут, тогда как обычно кислота подавалась быстро. Работает тов. Удалов четко, быстро, безаварийно. Результаты его работы незамедлили сказаться на работе окончательной ректификации. Если раньше количество «головки» с красной окраской составляло 2—3 тонны, то сейчас оно сведено до 200—300 кг. Это уменьшает расходы на передел и сокращает потери.

В области улучшения технологии мойки перед нами еще стоит ряд неразрешенных задач. Главная из них — это уменьшение общих потерь и уменьшение потерь особо важных компонетов. Работа отделения по окончательной переработке фракцией за этот период характеризуется значительно возросшей производительностью кубов. Несмотря на то, что один куб был на плановом ремонте в течение 15 дней, ректификатчики с успехом перерабатывали все сырье. Замечательные образцы в работе показывают: стахановец-комсомолец т. И. Котов (выполнение нормы на 144,5 проц.) и стахановец-коммунист т. М. Ковалев. Работа т. Котова, кроме высокой производительности, отличается безаварийностью, у него почти отсутствует брак в работе (расстройство режима сгонки). Такой высокой производительности мы достигли потому, что внедрили (хотя еще не в полной мере) регламентированный режим в скоростях сгонки на отдельных стадиях процесса. Следует отметить характерную особенность в стиле работы аппаратчика т. Котова—это умелое сочетание им смелости в одних звеньях процесса и осторожности и выдержки — в других.

Перед ректификатчиками стоят серьезные, почетные задачи: сведение брака до нуля, дальнейшее повышение производительности кубов, чтобы иметь возможность вывести один агрегат в резерв и тем самым обеспечить твердый график планово-предупредительных ремонтов и бесперебойную работу агрегатов.

На переработке сырого бензола в целом имеются крупные недостатки. Непростительно велики у нас потери ректификации и потери некоторых чрезвычайно ценных продуктов. Уменьшение этих потерь — неотложная задача коллектива ректификатчиков и командиров цеха.

В цехе сейчас широко развернуто социалистическое соревнование. Результаты работы за декаду обсуждаются у нас на сменных собраниях. Ударники и стахановцы вносят предложения, улучшающие и выправляющие нашу работу. В начале месяца мы собираем общецеховое собрание, где обсуждаем результаты работы истекшего месяца.

Чтобы ежедневно осведомлять аппаратчиков и скрубберщиков о результатах работы прошлого дня, нами вывешивается график ежесменных выходов сырого бензола и потерь с обратным газом. Люди, сравнивая свою работу с работой других, подтягиваются, стремятся дать еще более лучшие показатели.

Стахановская работа естественно сказывается на заработке. Вот, например, в марте заработали: стахановец-аппаратчик Родионов — 781 руб., стахановец-аппаратчик Котов — 922 руб., стахановец-мойщик т. Удалов — 1152 руб., стахановец-дежурный слесарь Никифоров — 596 рублей.

Сейчас у нас проводится массово-раз'яснительная работа в связи с введением новых норм, способствующих возросшей производительности труда. Коллектив нашего цеха горячо одобряет это мероприятие, заявляя, что своей стахановской работой он перекроет и новые нормы, даст еще больше продукции, и переходящее знамя, которое коллектив получил в феврале, останется за цехом. Заветное желание коллектива нашего цеха — пронести присужденное ему знамя мимо первомайской и октябрьской трибун в 1939 году.

Ново-макеевцы вызвали наш завод на соревнование имени Третьей Сатлинской Пятилетки. Мы с радостью включаемся в соревнование с детищем сталинских пятилеток — Н.-Макеевским заводом—и приложим все силы, чтобы выйти победителями из этого соревнования.

Анализируя нашу работу, мы отдаем себе ясный отчет, что это наши первые еще не полностью закрепленные успехи. Из результатов своей работы за предс'ездовский и с'ездовский период мы сделали вывод: мы располагаем большими резервами и можем хорошо работать. Если мы закрепим свои первые достижения, если наши успехи сделаем стабильными, если используем все наши богатые резервы, то мы с законной гордостью можем сказать, что достойно выполняем решения XVIII с'езда великой партии большевиков, что мы достойные сыны нашей любимой родины и нашего Сталина.

**М. ЛЕВИКОВ,**
**инженер — начальник цеха.**

# ВОЕННЫЕ ДЕЙСТВИЯ В КИТАЕ

В Центральном Китае к западу от Ханькоу китайские части на восточном берегу реки Хань ведут наступление на расположенные там позиции японских войск.

15 апреля западнее Иоцзякоу началось большое сражение. В течение 48 часов японцы пытались прорваться сквозь китайские оборонительные линии, но, потеряв свыше тысячи человек, отказались от своих планов. В этом бою китайскими частями было захвачено 12 пулеметов, большое количество винтовок, боеприпасы и прочее военное снаряжение.

В Южном Китае китайские войска продолжают теснить японцев в окрестностях Кантона. Части китайских войск, действующие к северо-востоку от Кантона, в настоящее время находятся в 28 километрах от города. Северо-западнее от Кантона китайские войска находятся на подступах к городу.

В Северном Китае в провинции Хэнань упорные бои продолжаются в окрестностях Кайфына. Несмотря на численное превосходство противника, китайские части дважды врывались в Кайфын.

В городе Вейхой (северо-западнее от Кайфына) батальон солдат, состоящий из насильно мобилизованных местных жителей, перебив японских офицеров, в полном вооружении перешел на сторону китайских войск.

В южной части провинции Шаньси китайские войска ведут наступление в районе Аньи, Юньчэн, Цзэчжоу и Ичэн. В настоящее время бои происходят в окрестностях этих городов.

(ТАСС).

## Успешная переброска промышленного оборудования на запад Китая

Китайскому национальному правительству удалось перевезти с востока на запад страны (главным образом в города провинции Сычуань) оборудование 330 прядильных фабрик, железоделательных и сталелитейных заводов, электростанций и других ценных предприятий. Общий вес перевезенного оборудования исчисляется в 130 тыс. тонн.

Героизм, проявленный китайцами, заключается в том, что они сумели перевести это оборудование по трудному тяжелому пути в 1.600 километров. Оборудование пришлось везти по железным дорогам, на пароходах и, главным образом, на лодках по реке Янцзы. Транспорты постоянно находились под угрозой бомбардировок с вражеских самолетов и преодолевали огромные трудности, вызванные военной обстановкой.

(ТАСС).

## Заявление Чан Кай-ши

17 апреля в беседе с представителями печати глава китайского национального правительства Чан Кай-ши опроверг слухи о готовящихся мирных переговорах китайского правительства с Японией. Во время беседы Чан Кай-ши заявил:

«Цель нашего сопротивления захватчикам — охранение нашей национальной жизни, свободы, независимости. До тех пор, пока это не достигнуто, мы не приостановим борьбу. В настоящих условиях нет никакой возможности для мира. Ничто не в состоянии изменить решимость всей страны бороться до конца.

За 22 месяца войны — сказал далее Чан Кай-ши, международное положение Японии в связи с длительной войной ухудшилось. Мы определенно идем к такому положению, при котором Япония не сможет больше переносить тяжестей войны. Только при таких обстоятельствах смогут возникнуть надежды на мир. Добиться мира можно также в том случае, если японские милитаристы полностью откажутся от своих попыток покорить Китай и отбросят свою агрессивную политику.

Наша политика заключается в том, чтобы выиграть время, жертвуя территорией, и выиграть окончательно победу путем нанесения противнику ряда небольших но чувствительных поражений. Мы действительно можем поздравить себя с тем фактом, что после 22 месяцев жесточайшей борьбы мы сумели сохранить нетронутыми так много провинций. Даже в тех провинциях, в которых противник захватил ряд опустошенных центральных городов, под контролем нашей армии остаются сельские районы с их ресурсами и большим населением».

(ТАСС).

## ГИБЕЛЬ ФРАНЦУЗСКОГО ПАРОХОДА

18 апреля в Гавре (Франция) на борту французского океанского парохода «Париж» вспыхнул большой пожар, в результате которого пароход затонул.

«Париж» должен был отплыть в Нью-Йорк с французскими экспонатами на всемирную выставку.

Гибель парохода привлекает к себе большое внимание общественного мнения Франции. Предполагается, что пожар явился следствием вредительского акта, совершенного иностранными агентами. Утверждают, что 2 дня тому назад были получены сведения о готовящемся вредительском акте против парохода «Париж» и парохода «Нормандия», в связи с чем была усилена охрана этих судов. Тем не менее, пароход «Париж» был подожжен, как указывают, одновременно в двух местах.

По последним сведениям, ящики с экспонатами выставки, находившиеся на сгоревшем пароходе, за исключением одного, спасены.

(ТАСС).

## ГИБРАЛТАР
### (СПРАВКА)

За последнее время резко обострились противоречия в бассейне Средиземного моря.

Иностранная печать сообщает, что над старой английской крепостью в Средиземном море — Гибралтаром — нависла угроза со стороны стянутых в этот район войск генерала Франко.

Гибралтар — небольшой скалистый полуостров, расположенный на южной оконечности Пиренейского полуострова. Гибралтарский пролив — это ворота Средиземного моря. С 1704 года Гибралтаром владеют англичане, превратившие его в первоклассную военно - морскую базу. Гибралтарский док может вместить любой линейный корабль. Здесь имеются огромные склады топлива, предназначенного для снабжения военного флота Англии.

Однако географическое расположение Гибралтара таково, что гавань и порт его могут быть обстреляны пушками с испанской территории. Кроме того, английские суда в Гибралтарском проливе и самую базу — Гибралтар — можно осыпать снарядами из испанского Марокко, где находятся германские береговые батареи. Теперь, когда Испания и в испанском Марокко хозяйничают Германия и Италия, этот факт имеет большое значение.

Последние сообщения о сосредоточении войск Франко близ Гибралтара, вызвали серьезную тревогу в Англии, заставили английское правительство послать воинские подкрепления в Гибралтар, минировать вход в порт и принять ряд других мер.

(ТАСС).

## Антифашистские демонстрации в Чили

В городе Сан-Антонио (Чили) состоялась антифашистская демонстрация протеста против захвата Италией Албании. В демонстрации участвовало тысяча человек. Демонстранты забросали камнями итальянского вице-консула. Полиция рассеяла демонстрантов.

Другая антифашистская демонстрация состоялась в городе Антогаста перед помещением местной организации испанских фашистов. Демонстранты забросали помещение камнями.

(ТАСС).

## Забастовка горняков в США

В США с 1 апреля бастует свыше 300 тысяч горняков в связи с отказом предпринимателей заключить новый коллективный договор. В результате этой забастовки в Нью-Йорке ощущается недостаток угля. Создалась угроза прекращения работы электростанций, трамваев, метро.

(ТАСС).

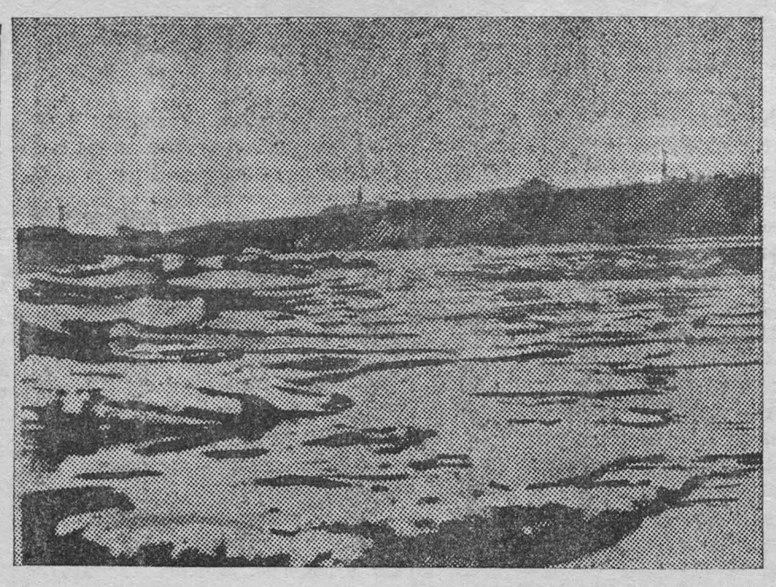

Ледоход на р. Томи. Фото П. Мусюк.

## О посадке плодовых деревьев и ягодников

Советское правительство уделяет большое внимание развитию садоводства в условиях Сибири.

Некоторые колхозы Кемеровского района правильно поняли задачи развития садоводства, они уже получают плоды и ягоды, снабжают ими рабочих и колхозников и от продажи плодов и ягод увеличивают свои доходы на трудодень.

Хорошим примером может служить колхоз имени Мичурина, Суховского сельсовета, где площадь сада доведена до 10 га, получен доход от садоводства в 1938 г. 31 тысяча рублей. Также хорошим примером могут служить колхозы «Вперед к социализму», «Крепи оборону», Верхо-Томского сельсовета, где сад доведен до 3-х га и колхоз «3-й год пятилетки», Красноярского сельсовета, имеет сад 7 га.

Сейчас наступил период новых закладок плодо-ягодных насаждений.

Известно, что плодо-ягодные насаждения являются многолетними, поэтому закладке их должно быть уделено самое серьезное внимание.

Лучшими сортами плодовых культур для Кемеровского района будут: яблоня-сеянец пудовщины — основной сорт, «непобедимая грелля», «янтарка алтайская», «ранет пурпуровый», «райка копылова», «багрянка».

Лучшими сортами стелющегося сада для Кемеровского района будут сорта: «белый налив», «грушовка московская», «боровинка», «анисовый», «словянка Мичурина». Эти сорта дают хорошие урожаи, начиная с 3—4 года жизни. Плоды, выращенные в приночвенном слое воздуха (в стелющейся форме), не уступают ни по величне, ни по вкусу, ни по окраске плодам, растущим в Европейской части Союза. Мичуринских и европейских сортов нужно садить около одной трети против сибирских сортов.

Эти культуры надо садить в начале полевых работ, в срок не более 5 дней.

Стандартными сортами ягодников для Кемеровского района являются смородина — местная черная, отборные формы и в небольшом количестве допускаются сорта «лия плодородная», «чемпион приморья», крыжовник. Основным сортом является «хаутон»; малина — основные сорта: «усанка», «новость», «кузьмина», «мальборо»; допустимые сорта — «великан», «фальстаф», «турнер». Земляника — основные сорта: «рощинская», «луиза», «абрикос», «коралка»; допустимые — «поздняя леопольдгалля», «победитель», «шарплес», «аборитен алтайский» и клубники — «шпанка» и «миланская».

Закладывайте сады только стандартными сортами, так как в стандарт основными сортами вошли сорта испытанные в наших условиях, урожайные и ежегодно плодоносящие.

Приобретайте сортовой посадочный материал плодоносящих культур из питомников: ст. Берск, Томской ж. д., плодо-ягодный питомник ст. Берск, Томской ж. д., зональная плодо-ягодная станция имени Мичурина.

Агроном облзо А. ПАХОТИНА.

## Кандидат на получение переходящего красного знамени

Универмаг Кемеровоторга вошел в число кандидатов на получение переходящего красного знамени Наркомторга РСФСР и ЦК союза госторговли.

В результате социалистического соревнования имени XVIII с'езда ВКП(б) работники универмага Кемторга значительно улучшили работу по сравнению с 1938 годом. План товарооборота первого квартала 1939 года выполнен досрочно к 15 марта. Квартальный план в сумме 3.600 тыс. руб. к 1 апреля выполнен в сумме 4.325 тыс. руб. План оборачиваемости товаров сокращен вместо 33 дней по плану до 28 дней. Издержки обращения вместо 209 тыс. руб. по плану составили 186 тыс. руб., расходы по зарплате вместо 75 тыс. руб. по плану составили 69 тыс. руб.

В итоге работы универмаг дал накоплений в первом квартале 88 тысяч рублей. Число стахановцев и ударников также, по сравнению с 1938 годом, значительно возросло. Сейчас в универмаге насчитывается 17 стахановцев, вместо 9 в 1938 году. Ударников стало 26, вместо 11.

В соревновании имени Третьей Сталинской Пятилетки работники универмага взяли на себя обязательство: еще лучше обслуживать покупателей, план товарооборота 1939 года закончить к 5 декабря, план второго квартала выполнить на 40 процентов к 1 мая.

Г. БЕРЗЕВИЧ,

## 11 тысяч рублей в помощь беженцам республиканской Испании

По городу и району за первый квартал этого года вступило в члены МОПР'а 2.800 чел. Сейчас в мопровских организциях Кемерово насчитывается 14.196 членов. Члены МОПР'а собрали 11 тысяч рублей в помощь беженцам республиканской Испании.

## Дневник промышленности за 19 апреля

| Уч-ки | Нач. участков | План | Выд. тонн | Проц. вып. |
|---|---|---|---|---|
| | **Шахта „Центральная"** (Зав. т. Харитонов) | 983 | 1020 | 103,7 |
| 1 | Юбко | 216 | 288 | 133,3 |
| 2 | Журавлев | 214 | 184 | 85,9 |
| 3 | Сыван | 133 | 131 | 98,4 |
| 4 | Миланов | 107 | 90 | 84,5 |
| 5 | Горбунов | 153 | 226 | 147,7 |
| 6 | Корниенко | 160 | 101 | 63,1 |
| | **Шахта „Пионер"** (Зав. т. Комаров) | 717 | 700 | 97,6 |
| 1 | Рубашкин | 183 | 197 | 107,6 |
| 2 | Енютин | 247 | 196 | 79,3 |
| 3 | Леоненко | 270 | 287 | 106,2 |
| 4 | Степанский | 17 | 20 | 117,6 |
| | **Шахта „Октябренок"** (Зав. т. Гостев) | 200 | 131 | 65,5 |
| | **Шахта „Северная"** (Зав. т. Демьяненко) | 523 | 712 | 135,1 |
| 1-2 | Рыжев | 210 | 332 | 158 |
| 3 | Ткачев | 92 | 130 | 141,3 |
| 4 | Юров | 221 | 250 | 113,1 |
| | ИТОГО по тресту „Кемеровоуголь" (управл. т. Ивония) | 2423 | 2563 | 105,7 |

**КОКС** (и. о. директора т. Кныш)

| | |
|---|---|
| Новый завод (нач. т. Набивач) | 84.6 |
| Старый завод (нач. т. Золотарев) | 81.1 |
| Всего по заводу | 83,8 |

**ТРАНСПОРТ**

Работа железной дороги (станция Кемерово). (нач. т. Козырев)

Погружено к плану 68,7 проц.

Выгружено 83,8 проц. к плану

**ЭЛЕКТРОЭНЕРГИЯ**

Выработано электроэнергии (директор тов. Новокрещенов)—107,3 проц к плану.

## ВЕСЕННИЙ СЕВ

К 15 апреля колхозы и совхозы страны засеяли 17 миллионов 869 тысяч гектаров — 22 процента плана, на 3 миллиона 517 тысяч гектаров больше, чем к этому времени прошлого года.

Украина выполнила план на 59 процентов. Ростовская область к 15 апреля выполнила план на 73 процента, Краснодарский край — на 68 процентов.

(ТАСС).

## 1 миллион 400 тысяч детей —в пионерские лагеря

По решению президиума ВЦСПС в этом году в пионерские лагери будет вывезено не менее 1 миллиона 400 тысяч детей рабочих и служащих. На содержание лагерей выделено 237 миллионов рублей.

Президиум ВЦСПС обязал все профсоюзные организации немедленно начать подготовку к вывозу детей в лагери.

Для приобретения путевок детям, нуждающимся в укреплении здоровья, отпускается 43 миллиона рублей (ТАСС).

## Обслуживание колхозников на посевной

В период посевной кампании колхозники будут обслуживаться услугами связи непосредственно на культстанах. Письмоносцы будут доставлять на культстаны почтовую корреспонденцию, денежные переводы, газеты, журналы. Здесь же будет организована продажа конвертов и почтовых марок.

Союзпечать ежедневно будет выделять 550 экз. газет («Правда», «Известия», «Сов. Сибирь» и «Кузбасс»), которые будут направляться колхозникам на культстаны.

## Торговая хроника

К предпраздничной торговле Кемеровоторг получает следующие товары: музыкальных инструментов и радиоаппаратуры на 87 тыс. рублей, хозяйственных товаров—на 80 тыс. руб., канцелярских товаров—на 40 тыс. руб., трикотажу—на 356 тыс. руб., кожаной обуви—на 200 тыс. рублей, галош и резиновой обуви — на 211 тыс. руб., хлопчатобумажных тканей и готового платья поступит на 1 млн. руб.

## *ПРОИСШЕСТВИЯ*

**Бдительность.** Проезжая днем по Вокзальной улице, служащий И. А. Сычев обратил внимание на двух граждан, которые, подозрительно оглядываясь по сторонам, несли узлы с одеждой. Когда Сычев попросил их остановиться, они бросились бежать, но при помощи подоспевших прохожих были задержаны.

В первом отделении милиции выяснилось, что один из задержанных — Поликарпов Е. С., трижды судимый за кражи, и второй—Орлов А. М., имеющий несколько приводов. У них отобрано на 1.500 рублей разных домашних вещей, только что похищенных из квартиры рабочего вагоно-ремонтного пункта А. А. Трофимова.

Преступники арестованы. Вещи возвращены потерпевшему.

## Извещения

Сегодня, 21 апреля, в 7 часов вечера, в Доме партпросвещения (Дворец труда) проводится инструктивный доклад для докладчиков агитаторов города на тему: 1-е Мая — день международной пролетарской солидарности.

Докладчик тов. Годовицын.

* * *

23 апреля 1939 года, с 9 часов утра, проводится очередное занятие пропагандистов.

ГК ВКП(б).

* * *

Сегодня, 21 апреля, с 7 часов вечера проводятся заседания секций городского совета:

Ревзаконности — в помещении горсовета, комната № 2.

Торговая — в помещении горторготдела.

Общественного питания — в помещении треста столовых и ресторанов.

Народного образования — в помещении гороно.

Ликвидации неграмотности — в помещении гороно.

Оборонная — в помещении конторы горОСО.

Финансовая — в помещении горфо.

Связи — в красном уголке связи.

Коммунальная—в красном уголке гаража горкомхоза.

Строительная — в красном уголке КТС.

Промышленная — в клубе УПЗ.

Местной промышленности—в помещении промкомбината.

По борьбе с беспризорностью и безнадзорностью — в помещении горсовета, комната № 15.

Здравоохранения — 2-я амбулатория.

Транспортная — в помещении горсовета, комната № 11.

ГОРСОВЕТ.

Ответственный редактор А. ВОЛОСТНЫХ.


**ГОРТЕАТР**

21 „ сез. тал. 180
23 „ сез. тал. 181
24 днем сез. тал. 182
**СМЕРТЬ ИОАННА ГРОЗНОГО**
24 вечером сез. тал. 183
**ГЕНЕРАЛЬНЫЙ КОНСУЛ**
Начало вечернего спектакля — в 8 ч. 30 м. вечера, предварительная продажа билетов в кассе универмага, 2-й этаж, с 10 ч. утра, до 3 ч. 30 м., касса театра с 4 часов дня, до 9 часов вечера.

**22—25 апреля КОНЦЕРТ при участии заслуженной артистки республики Новосибирской государственной филармонии Дарьи Трофимовны Спришевской.**
22 апреля сезонные талоны действительны
**Начало в 9 ч. вечера.**

**Кинотеатр „МОСКВА".**
21—22—23 апреля звуковой худож. фильм
**Петр Первый** первая серия
Начало в 4—6—8—10. Касса с 3 ч. дня.
24—25—26—27—28 новый звуковой художественно-историч. фильм, вторая серия
**Петр Первый.**
Начало 24 апреля в 12—2—4—6—8—10. касса с 10 ч. утра.
25—26—27—28 начало в 4—6—8—10. Касса с 3 ч. дня. С 20 апреля на 2-ю серию „ПЕТР ПЕРВЫЙ" предварительно продаются билеты. Играет ДЖАЗ.
**23—24 танцы**
**СКОРО: Великий гражданин.**

**Артели „Труженик"**, ул. Ст. Разина, 4,
**ТРЕБУЕТСЯ**
счетовод-расчетчик. 74—2

**Электро-монтажная контора ГКХ**
**принимает заказы и заключает договоры**
**на производство работ:**
1. Осветительный и силовой э/монтаж, 2. Электро-слесарные работы, 3. Токарные работы (по металлу), 4. Кузнечные работы. С заказом обращаться по адресу: гор. Кемерово, Октябрьская, № 1 (во дворе электросети), тел. № 5-62. **Дирекция.**

**ТРЕБУЮТСЯ:**

**Строительству шахты „Крохалевская"** — старший бухгалтер, бухгалтера отделов, карттетчики, счетоводы-расчетчики, статистик и кассир-инкассатор. Обращаться: Трест «Кемеровоуголь» ОКР. 729—1

**Кузбассети**,—техники, инженеры и электрики для работы в техотделе, (рядом с ГРЭС). 734—1

**Дому партпроса** (Дворец труда)—библиотекарь. Обращаться с 10 до 3 часов, тел. № 6-64. —1

**Секретарь-машинистка**, чернорабочие мужчины и женщины в неограниченном количестве. Обращаться: управление кирзаводов 1—3 (за Азотом), тел. № 5-05. 765—1

**Пригородному х-ву** горбольницы—счетовод-кассир. 767—1

**Железнодорожной столовой № 30**—повар. 763—1

**Бухгалтер** и счетовод-картотетчик. Справиться: Трудовая улица, № 57, верх, аптекоуправление. 754—2

**Школа ФЗУ Коксохимзавода**
**производит набор на специальность**
**МАШИНИСТОВ-МОТОРИСТОВ.**
Принимаются лица обоего пола, возраст 16—18 лет. Образование 6—7 классов Все лица обеспечиваются стипендией, иногородние—общежитием, занятия начнутся с 1 июня, начало испытаний с 15 мая, в июле и августе будет предоставлен отпуск.
760—1 **Дирекция.**

**Детский санаторий Кемеровского горздравотдела** (Верхотомка)
**ИМЕЕТ В ПРОДАЖЕ ПУТЕВКИ**
на июнь, июль, август месяцы сего года. Стоимость путевки на один сезон 330 руб. Справки: санинспекция у т. Кузнецовой, тел. № 966, горздрав — у тов. Поляшова, тел. № 2-34. **Дирекция.**


АДРЕС РЕДАКЦИИ: улица Сталина, дом № 74. Телефоны: ответственного редактора — 2-24; зам. редактора — 23; секретаря редакции —7-70. Партийного отдела — 8-36; промышленного отдела — 9-55; 22; сельскохозяйственного отдела — 1-67; культурного отдела — 2-37, отдела писем трудящихся — 9-57; отдела об'явлений — 9-35; стола заказов — 8-89; директора типографии—3-96.

Упол. Облита № В—27607. Тип. изд-ва газеты «Кузбасс». Заказ № 334. Тираж 13.000.