ПРОЛЕТАРИИ ВСЕХ СТРАН, СОЕДИНЯЙТЕСЬ!

КУЗБАСС

ОРГАН КЕМЕРОВСКОГО ГОРКОМА ВКП(б) И ГОРСОВЕТА, НОВОСИБИРСКОЙ ОБЛАСТИ

№ 61 (4167) 30 МАРТА 1939 г., четверг Цена 10 коп.

Партия осуществляет руководство рабочим классом, крестьянством, интеллигенцией, — всем советским народом в борьбе за укрепление диктатуры рабочего класса, за укрепление и развитие социалистического строя, за победу коммунизма.

(Из устава ВКП(б)

УСТАВ

Всесоюзной Коммунистической партии (большевиков)

СЕКЦИЯ КОММУНИСТИЧЕСКОГО ИНТЕРНАЦИОНАЛА

(Принят единогласно XVIII с'ездом ВКП(б)

Всесоюзная Коммунистическая партия (большевиков), являющаяся секцией Коммунистического Интернационала, есть передовой, организованный отряд рабочего класса Союза ССР, высшая форма его классовой организации. Партия руководствуется в своей работе теорией марксизма - ленинизма.

Партия осуществляет руководство рабочим классом, крестьянством, интеллигенцией, — всем советским народом в борьбе за укрепление диктатуры рабочего класса, за укрепление и развитие социалистического строя, за победу коммунизма.

Партия является руководящим ядром всех организаций трудящихся, как общественных, так и государственных, и обеспечивает успешное построение коммунистического общества.

Партия является единой боевой организацией, связанной сознательной дисциплиной, одинаково обязательной для всех членов партии. Партия сильна своей сплоченностью, единством воли, единством действий, несовместимых с отступлением от программы и устава, с нарушением партийной дисциплины, с фракционными группировками, с двурушничеством. Партия очищает свои ряды от лиц, нарушающих программу партии, устав партии, дисциплину партии.

Партия требует от своих членов активной и самоотверженной работы по осуществлению программы и устава партии, выполнению всех решений партии и ее органов, обеспечению единства рядов партии и укреплению братских, интернациональных отношений как между трудящимися национальностей СССР, так и с пролетариями всех стран мира.

I.
Члены партии, их обязанности и права.

1. Членом партии считается всякий, признающий программу партии, работающий в одной из ее организаций, подчиняющийся постановлениям партии и уплачивающий членские взносы.

2. Член партии обязан:

а) неустанно работать над повышением своей сознательности, над усвоением основ марксизма-ленинизма;

б) соблюдать строжайше партийную дисциплину, активно участвовать в политической жизни партии и страны, проводить на практике политику партии и решения партийных органов;

в) быть образцом соблюдения трудовой и государственной дисциплины, овладевать техникой своего дела, непрерывно повышая свою производственную, деловую квалификацию;

г) повседневно укреплять связь с массами, своевременно откликаться на запросы и нужды трудящихся, раз'яснять беспартийным массам смысл политики и решений партии.

3. Член партии имеет право:

а) участвовать в свободном и деловом обсуждении на партийных собраниях или в партийной печати практических вопросов партийной политики;

б) критиковать на партийных собраниях любого работника партии;

в) избирать и быть избранным в партийные органы;

г) требовать личного участия во всех случаях, когда выносится решение о его деятельности или поведении;

д) обращаться с любым вопросом и заявлением в любую партийную инстанцию вплоть до ЦК ВКП(б).

4. Прием в члены партии производится исключительно в индивидуальном порядке. Новые члены принимаются из числа кандидатов, прошедших установленный кандидатский стаж. В члены партии принимаются сознательные, активные и преданные делу коммунизма рабочие, крестьяне и интеллигенты.

В партию принимаются лица, достигшие 18 лет.

Порядок приема в члены партии из кандидатов:

а) вступающие в члены партии представляют рекомендации трех членов партии, имеющих не менее трехлетнего партийного стажа и знающих их по совместной работе не менее одного года.

Примечание первое. При приеме в члены партии из комсомола рекомендация районного комитета ВЛКСМ приравнивается к рекомендации одного члена партии.

Примечание второе. Члены и кандидаты в члены ЦК ВКП(б) воздерживаются от рекомендаций.

б) Вопрос о приеме в партию обсуждается и решается общим собранием первичной партийной организации, решение которого вступает в силу по утверждении райкомом, а в городах, где нет районного деления, — горкомом партии.

При обсуждении вопроса о приеме в партию присутствие рекомендующих не обязательно.

в) Молодежь до 20 лет включительно вступает в партию лишь через ВЛКСМ.

г) Выходцы из других партий принимаются в члены партии в исключительных случаях и по рекомендации пяти членов партии: трех с десятилетним партийным стажем и двух с дореволюционным партстажем, — не иначе как через первичную парторганизацию, с обязательным утверждением ЦК ВКП(б).

5. Рекомендующие несут ответственность за доброкачественность своих рекомендаций.

6. Партстаж принимаемых из кандидатов в члены партии исчисляется со дня принятия общим собранием соответствующей первичной партийной организации постановления об утверждении данного товарища в члены партии.

7. Всякий член одной организации при переезде в район работы другой организации зачисляется последней в число ее членов.

Примечание. Переезд членов партии из одной организации в другую происходит согласно правилам, установленным ЦК ВКП(б).

8. Члены партии и кандидаты, в течение трех месяцев не уплатившие без уважительных причин членских взносов, считаются выбывшими из партии, о чем первичной партийной организацией принимается соответствующее решение, утверждаемое райкомом или горкомом партии.

9. Вопрос об исключении кого-либо из партии решается общим собранием первичной партийной организации, членом которой состоит исключаемый, и утверждается райкомом или горкомом партии. Решение райкома или горкома об исключении из партии приобретает силу лишь в том случае, если оно утверждено обкомом, крайкомом партии или ЦК компартии Союзной республики.

10. До утверждения обкомом, крайкомом или ЦК компартии Союзной республики решения об исключении из партии, партийный билет остается на руках у члена партии, и он имеет право посещать закрытые партийные собрания.

Об исключенных членах партии обком, крайком, ЦК компартии Союзной республики публикует в местной партийной печати с указанием причины исключения, а равно публикует о восстановлении неправильно исключенных.

11. При решении вопроса об исключении из партии или о восстановлении исключенного в правах члена партии должен быть обеспечен максимум осторожности и товарищеской заботы и тщательный разбор обоснованности обвинений, пред'явленных члену партии.

За мелкие проступки (неявка на собрание, неуплата в срок членских взносов и т. п.) должны применяться предусмотренные уставом меры партийного воспитания и воздействия, а не исключение из партии, являющееся высшей мерой партийного наказания.

12. Апелляции исключенных из партии должны рассматриваться соответствующими партийными органами не позднее, чем в двухнедельный срок со дня их поступления.

II.
Кандидаты в члены партии.

13. Все лица, желающие вступить в партию, проходят кандидатский стаж, необходимый для того, чтобы ознакомиться кандидату с программой, уставом, тактикой партии и обеспечить парторганизации проверку личных качеств кандидата.

14. Порядок приема в кандидаты (индивидуальный прием, представление рекомендаций и их проверка, решение первичной организации о приеме и его утверждении) совершенно тот же, что при приеме в члены партии.

15. Кандидатский стаж устанавливается сроком в один год.

16. Кандидаты в члены партии принимают участие на собраниях той организации, в которой они состоят, с правом совещательного голоса.

17. Кандидаты в члены партии платят обычный членский взнос в кассу местного партийного комитета.

III.
Строение партии. Внутрипартийная демократия.

18. Руководящим принципом организационного строения партии является демократический централизм, означающий:

а) выборность всех руководящих органов партии снизу доверху;

б) периодическую отчетность партийных органов перед своими партийными организациями;

в) строгую партийную дисциплину и подчинение меньшинства большинству;

г) безусловную обязательность решений высших органов для низших.

19. Партия строится по территориально-производственному признаку: партийная организация, обслуживающая какой-либо район, считается высшей по отношению ко всем партийным организациям, обслуживающим части данного района, или партийная организация, обслуживающая целую отрасль работы, считается высшей по отношению ко всем партийным организациям, обслуживающим части данной отрасли работы.

20. Все партийные организации автономны в решении местных вопросов, поскольку эти решения не противоречат решениям партии.

21. Высшим руководящим органом каждой партийной организации является общее собрание (для первичных организаций), конференция (например, для районных, областных организаций), с'езд (для компартий Союзных республик, для ВКП(б).

22. Общее собрание, конференция или с'езд избирают бюро или комитет, которые являются их исполнительным органом и руководят всей текущей работой организации.

23. При выборах партийных органов воспрещается голосование списком. Голосование должно производиться по отдельным кандидатурам, причем за всеми членами партии обеспечивается неограниченное право отвода кандидатов и критики последних. Выборы производятся путем закрытого (тайного) голосования кандидатов.

24. Во всех республиканских, краевых и областных центрах, а также во всех более или менее значительных промышленных центрах для обсуждения важнейших решений партии и правительства созываются активы городских партийных организаций, причем активы должны созываться не для парада и формально-торжественного одобрения этих решений, а для действительного их обсуждения.

В больших центрах должны созываться не только городские, но и районные партийные активы.

25. Свободное и деловое обсуждение вопросов партийной политики в отдельных организациях или в партии в целом является неот'емлемым правом каждого члена партии, вытекающим из внутрипартийной демократии. Только на основе внутрипартийной демократии может быть развернута большевистская самокритика и укреплена партийная дисциплина, которая должна быть сознательной, а немеханической. Но широкая дискуссия, особенно дискуссия всесоюзного масштаба по вопросам партийной политики, должна быть организована так, чтобы она не могла привести к попыткам незначительного меньшинства навязать свою волю громадному большинству партии или к попыткам образования фракционных группировок, ломающих единство партии, к попыткам раскола, могущим поколебать силу и стойкость диктатуры рабочего класса. Поэтому широкая дискуссия всесоюзного масштаба может быть признана необходимой лишь в том случае, если: а) эта необходимость признается, по крайней мере, несколькими местными парторганизациями областного или республиканского масштаба; б) если внутри ЦК ВКП(б) нет налицо достаточно твердого большинства в важнейших вопросах партийной политики; в) если, несмотря на наличие твердого большинства в ЦК ВКП(б), стоящего на определенной точке зрения, ЦК ВКП(б) все же считает необходимым проверить правильность своей политики путем дискуссионного обсуждения в партии. Только при выполнении этих условий можно гарантировать партию от злоупотреблений внутрипартийной демократией со стороны антипартийных элементов, только при этих условиях можно рассчитывать на то, что внутрипартийная демократия пойдет на пользу делу и не будет использована во вред партии и рабочему классу.

26. Схема организации партии:

а) для партии в целом — Всесоюзный с'езд, ЦК ВКП(б), Всесоюзная конференция;

б) для области, края, Союзной республики — областные, краевые конференции, с'езды компартий Союзных республик, обкомы, крайкомы, ЦК компартий Союзных республик;

в) для округа — окружные конференции, окружкомы;

г) для города, района — городские, районные конференции, городские, районные комитеты;

д) для предприятия, селения, колхоза, МТС, частей Красной Армии и Военно-Морского Флота, для учреждений — общие собрания, конференции первичных партийных организаций, бюро первичных партийных организаций.

27. Для практической работы по осуществлению партийных решений в ЦК ВКП(б) существуют следующие управления и отделы: а) Управление кадров, б) Управление пропаганды и агитации, в) Организационно-инструкторский отдел, г) Сельскохозяйственный отдел, д) Отдел школ; в окружкомах, обкомах, крайкомах и ЦК компартий Союзных республик: а) Отдел кадров, б) Отдел пропаганды и агитации, в) Организационно-инструкторский отдел, г) Сельскохозяйственный отдел, д) Военный отдел; в горкомах и райкомах партии: а) Отдел кадров, б) Отдел пропаганды и агитации, в) Организационно-инструкторский отдел, г) Военный отдел.

Обязанность Военного отдела оказывать помощь военным органам в деле постановки учета военнообязанных, организации призыва, мобилизации в случае войны, в деле организации противовоздушной обороны и т. д.

Руководство Отделами пропаганды и агитации и Отделами кадров в обкомах, крайкомах и ЦК компартий Союзных республик должно быть возложено на особых секретарей.

28. Каждая организация партии по окончательном ее утверждении имеет право приобрести свою печать, но не иначе, как с санкции соответствующей высшей партийной организации.

IV.
Высшие органы партии.

29. Верховным органом ВКП(б) является с'езд ВКП(б). Очередные с'езды созываются не реже одного раза в три года. Чрезвычайные с'езды созываются Центральным Комитетом ВКП(б) по собственной инициативе или по требованию не менее 1/3 общего числа членов, представленных на последнем партийном с'езде. Созыв партийного с'езда и порядок дня об'являются не позже как за полтора месяца до с'езда. Чрезвычайные с'езды созываются в двухмесячный срок.

С'езд считается действительным, если на нем представлено не менее половины всех членов партии, представленных на последнем очередном с'езде.

Нормы представительства на с'езд партии устанавливаются Центральным Комитетом ВКП(б).

30. В случае несозыва Центральным Комитетом ВКП(б) чрезвычайного с'езда в указанный в пункте 29-м срок, организации, потребовавшие созыва чрезвычайного с'езда, имеют право образовать организационный комитет, пользующийся правами Центрального Комитета ВКП(б) по созыву чрезвычайного с'езда.

31. С'езд:

а) заслушивает и утверждает отчеты Центрального Комитета ВКП(б), Центральной ревизионной комиссии и прочих центральных организаций;

б) пересматривает и изменяет программу и устав партии;

в) определяет тактическую линию партии по основным вопросам текущей политики;

г) избирает Центральный Комитет ВКП(б) и Центральную ревизионную комиссию.

32. Центральный Комитет ВКП(б) и Центральная ревизионная комиссия избираются в составе, устанавливаемом с'ездом. В случае выбытия членов Центрального Комитета ВКП(б) состав его пополняется из числа выбранных с'ездом кандидатов.

33. Центральный Комитет ВКП(б) имеет не менее одного пленарного заседания в 4 месяца. Кандидаты в члены ЦК ВКП(б) присутствуют на заседаниях пленумов ЦК ВКП(б) с правом совещательного голоса.

34. Центральный Комитет ВКП(б) организует: для политической работы — Политическое бюро, для общего руководства организационной работой — Организационное бюро, для текущей работы организационно-исполнительного характера — Секретариат, для проверки исполнения решений партии и ЦК ВКП(б) — Комиссию Партийного Контроля.

35. Комиссия Партийного Контроля:

а) контролирует исполнение решений партии и ЦК ВКП(б) партийными организациями и советско-хозяйственными органами;

б) проверяет работу местных партийных организаций;

в) привлекает к ответственности виновных в нарушении программы, устава ВКП(б), партийной дисциплины.

36. Центральный Комитет ВКП(б) в промежутках между с'ездами руководит всей работой партии, представляет партию в сношениях с другими партиями, организациями и учреждениями, организует различные учреждения партии и руководит их деятельностью, назначает редакции центральных органов, работающих под его контролем, и утверждает редакции партийных органов крупных местных организаций, организует и ведет предприятия, имеющие общественное значение, распределяет силы и средства партии, заведует центральной кассой.

Центральный Комитет ВКП(б) направляет работу центральных советских и общественных организаций через партийные группы в них.

37. В промежутках между партийными с'ездами Центральный Комитет ВКП(б) созывает, не реже одного раза в год, Всесоюзную партийную конференцию из представителей местных партийных организаций для обсуждения назревших вопросов политики партии.

Делегаты Всесоюзной конференции избираются на пленумах обкомов, крайкомов, ЦК компартий Союзных республик.

Порядок выборов и нормы представительства на Всесоюзную конференцию устанавливаются ЦК ВКП(б).

Члены ЦК ВКП(б), если они не являются делегатами по уполномочию от местных организаций, участвуют в работе Всесоюзной конференции с правом совещательного голоса.

38. Всесоюзной конференции предоставляется право заменять часть членов ЦК ВКП(б), т. е. право выводить из состава ЦК ВКП(б) отдельных членов ЦК ВКП(б), не обеспечивающих выполнение ими своих обязанностей, как членов ЦК ВКП(б), и заменять их другими, но в количестве не более одной пятой состава ЦК ВКП(б), избранного с'ездом партии.

Всесоюзная конференция пополняет состав членов ЦК ВКП(б) из числа кандидатов, избранных с'ездом партии, и взамен их избирает соответствующее количество новых кандидатов в члены ЦК ВКП(б).

39. Решения Всесоюзной конференции утверждаются ЦК ВКП(б), за исключением решения о замене членов ЦК ВКП(б) и избрании новых кандидатов в члены ЦК ВКП(б), не нуждающегося в утверждении ЦК ВКП(б).

Решения Всесоюзной конференции, утвержденные ЦК ВКП(б), являются обязательными для всех партийных организаций.

40. В целях усиления большевистского руководства и политической работы, Центральный Комитет ВКП(б) имеет право создавать Политические отделы и выделять партийных организаторов ЦК ВКП(б) на отстающих участках социалистического строительства, приобретающих особо важное значение для народного хозяйства и страны в целом, а также, по мере выполнения Политическими отделами своих ударных задач, — превращать их в обычные партийные органы, построенные по производственно-территориальному признаку.

Политотделы работают на основе особых инструкций, утверждаемых ЦК ВКП(б).

41. Центральный Комитет ВКП(б) регулярно информирует партийные организации о своей работе.

42. Центральная ревизионная комиссия ревизует: а) быстроту и правильность прохождения дел в центральных органах партии и налаженность аппарата Секретариата ЦК ВКП(б); б) кассу и предприятия ЦК ВКП(б).

(Окончание см. на 2 стр.).

УСТАВ

Всесоюзной Коммунистической партии (большевиков)

(Окончание. Нач. см. на 1-й стр.)

V.

Областные, краевые и республиканские организации партии.

43. Высшим органом областной, краевой, республиканской партийной организации является областная, краевая партийная конференция или с'езд компартии Союзной республики, а в промежутке между ними — областной комитет, краевой комитет, ЦК компартии Союзной республики. В своей деятельности они руководствуются постановлениями Всесоюзной Коммунистической партии (большевиков) и ее руководящих органов.

44. Очередная областная, краевая конференция или с'езд компартии Союзной республики созывается областным, краевым комитетом, ЦК компартии Союзной республики один раз в полтора года, а чрезвычайная — по решению областного комитета, краевого комитета, ЦК компартии Союзной республики или по требованию 1/3 общего числа членов организаций, входящих в областную, краевую, республиканскую парторганизацию.

Нормы представительства на областную, краевую конференцию, с'езд компартии Союзной республики устанавливаются областным комитетом, краевым комитетом, ЦК компартии Союзной республики.

Областная, краевая конференция, с'езд компартии Союзной республики заслушивает и утверждает отчетные доклады областного, краевого комитета, ЦК компартии Союзной республики, ревизионной комиссии и прочих областных, краевых, республиканских организаций, обсуждает вопросы партийной, советской, хозяйственной, профсоюзной работы в области, крае или республике и избирает областной комитет, краевой комитет, ЦК компартии Союзной республики, ревизионную комиссию и делегатов на Всесоюзный с'езд партии.

45. Областной, краевой комитет, ЦК компартии Союзной республики выделяют для текущей работы соответствующие исполнительные органы в составе не более 11 человек и 4—5 секретарей, в том числе первого секретаря, второго секретаря, секретаря по кадрам и секретаря по пропаганде, утверждаемых ЦК ВКП(б). Для секретарей обязателен партийный стаж не менее пяти лет.

46. Областной комитет, краевой комитет, ЦК компартии Союзной республики организует различные учреждения партии в пределах области, края, республики, руководит их деятельностью, назначает редакцию областного, краевого, республиканского партийного органа, работающего под его контролем, руководит партийными группами во внепартийных организациях, организует и ведет свои предприятия, имеющие общее значение для области, края, республики, распределяет в пределах своей организации силы и средства партии, заведует областной, краевой, республиканской партийной кассой.

47. Пленум областного комитета, краевого комитета, ЦК компартии Союзной республики созывается не реже одного раза в три месяца.

48. Партийные организации автономных республик, а также национальных и других областей, входящих в состав краев и Союзных республик, работают под руководством краевых комитетов, ЦК компартий Союзных республик и в своей внутренней жизни руководствуются положениями, изложенными в главе V устава партии об областных, краевых и республиканских организациях.

VI.

Окружные организации партии.

49. В областях, краях и республиках, имеющих округа, в этих последних создаются окружные партийные организации.

Высшим органом окружной партийной организации является окружная партийная конференция, созываемая окружным комитетом не реже одного раза в полтора года, чрезвычайная — по решению окружного комитета или по требованию 1/3 общего числа членов организаций, входящих в окружную организацию.

Окружная конференция заслушивает и утверждает отчеты окружного комитета, ревизионной комиссии и прочих окружных партийных организаций, избирает окружной комитет партии, ревизионную комиссию и делегатов на областную, краевую конференцию или с'езд компартии Союзной республики.

50. Окружной комитет избирает бюро в составе не более 9 человек и 4 секретарей окружкома, в том числе первого секретаря, второго секретаря, секретаря по кадрам и секретаря по пропаганде. Для секретарей обязателен трехлетний партийный стаж. Секретари окружного комитета утверждаются обкомом, крайкомом, ЦК компартии Союзной республики.

51. Окружной комитет организует различные учреждения партии в пределах округа и руководит их деятельностью, назначает редакцию окружного партийного органа, работающего под его руководством и контролем, руководит партийными группами во внепартийных организациях, организует свои предприятия, имеющие окружное значение, распределяет в пределах округа силы и средства партии, заведует окружной партийной кассой.

VII.

Городские и районные (сельские и городские) организации партии.

52. Городская, районная партийная конференция созывается городским, районным комитетом не реже одного раза в год, чрезвычайная — по решению городского, районного комитета или по требованию 1/3 общего числа членов организаций, входящих в городскую, районную организацию.

Городская, районная конференция заслушивает и утверждает отчеты городского, районного комитета, ревизионной комиссии и прочих городских, районных организаций, избирает городской, районный комитет, ревизионную комиссию и делегатов на краевую, областную конференцию или с'езд компартии Союзной республики.

53. Городской, районный комитет избирает бюро в составе 7—9 человек и трех секретарей горкома, райкома партии. Для секретарей городского, районного комитета обязателен партийный стаж не менее трех лет. Секретари городского и районного комитета утверждаются обкомом, крайкомом, ЦК компартии Союзной республики.

54. Городской, районный комитет организует и утверждает первичные партийные организации на предприятиях, в совхозах, МТС, колхозах и учреждениях, ведет регистрацию коммунистов, организует различные учреждения партии в пределах города, района и руководит их деятельностью, назначает редакцию городского, районного партийного органа, работающего под его руководством и контролем, руководит партийными группами во внепартийных организациях, организует свои предприятия, имеющие общегородское, районное значение, распределяет в пределах города и района силы и средства партии, заведует городской, районной партийной кассой. Городской, районный комитет представляет областному комитету, краевому комитету, ЦК компартии Союзной республики отчет о своей деятельности в сроки и по форме, установленные ЦК ВКП(б).

55. Пленум городского, районного комитета созывается не реже одного раза в полтора месяца.

56. В крупных городах, с разрешения ЦК ВКП(б), создаются районные организации, подчиненные городскому комитету.

VIII.

Первичные организации партии.

57. Основой партии являются первичные партийные организации.

Первичные партийные организации создаются на фабриках, заводах, совхозах, МТС и прочих хозяйственных предприятиях, в колхозах, частях Красной Армии и Военно-Морского Флота, селах, учреждениях, учебных заведениях и т. п., при наличии не менее 3 членов партии.

На предприятиях, в колхозах, в учреждениях и т. п., где имеется менее 3 членов партии, создаются кандидатские или партийно-комсомольские группы во главе с парторгом, выделяемым райкомом, горкомом партии или политотделом.

Первичные партийные организации утверждаются районными, городскими комитетами или соответствующими политотделами.

58. В предприятиях, учреждениях, колхозах и т. п., где имеется свыше 100 членов и кандидатов партии внутри общей первичной партийной организации, охватывающей все предприятие, учреждение и т п. могут быть организованы в каждом отдельном случае с утверждения райкома, горкома или соответствующего политотдела партийные организации по цехам, участкам, отделам и т. п.

Внутри цеховых, участковых и т. п. организаций, а также внутри первичных парторганизаций, насчитывающих менее 100 членов и кандидатов, могут создаваться партийные группы по бригадам, агрегатам предприятия.

59. В крупных предприятиях и учреждениях, насчитывающих свыше 500 членов и кандидатов партии, могут, в каждом отдельном случае с разрешения ЦК ВКП(б), создаваться заводские комитеты партии с предоставлением цеховым парторганизациям этих предприятий прав первичной партийной организации.

60. Первичная партийная организация связывает массы рабочих, крестьян и интеллигенции с руководящими органами партии. Ее задачей является:

а) агитационная и организационная работа в массах по проведению партийных лозунгов и решений, с обеспечением руководства заводской прессой;

б) привлечение новых членов в партию и их политическое воспитание;

в) содействие райкому, горкому или политотделу во всей его практической работе;

г) мобилизация масс на предприятиях, совхозах, колхозах и т. п. для выполнения производственного плана, укрепления трудовой дисциплины и развития социалистического соревнования и ударничества;

д) борьба с расхлябанностью и бесхозяйственным ведением дела на предприятиях, в совхозах, колхозах и повседневная забота об улучшении культурно-бытовых условий рабочих, служащих и колхозников.

е) активное участие в экономической и политической жизни страны.

61. Для повышения роли первичных партийных организаций производственных предприятий, в том числе совхозов, колхозов и МТС, и их ответственности за состояние работы предприятий этим организациям предоставляется право контроля деятельности администрации предприятия.

Наркоматские партийные организации, которые, в силу особых условий работы советских учреждений, функциями контроля пользоваться не могут, обязаны сигнализировать о недочетах в работе учреждения, отмечать недостатки в работе наркомата и его отдельных работников и направлять свои материалы и соображения в ЦК ВКП(б) и руководителям наркомата.

Секретари первичных партийных организаций наркоматов утверждаются ЦК ВКП(б).

Все коммунисты — работники центрального аппарата наркомата входят в одну общенаркоматскую партийную организацию.

62. Для ведения текущей работы первичная партийная организация избирает на один год бюро в составе не более 11 человек.

Бюро первичных парторганизаций создаются в парторганизациях, насчитывающих не менее 15 членов партии.

В партийных организациях, насчитывающих менее 15 членов партии, бюро не создаются, а избирается секретарь первичной парторганизации.

В целях быстрого выращивания и воспитания членов партии в духе коллективного руководства, цеховым партийным организациям, насчитывающим не менее 15, но не более 100 членов партии, предоставляется право избирать бюро цеховой партийной организации в составе от 3 до 5 человек, а насчитывающим свыше 100 членов партии — от 5 до 7 человек.

В первичных партийных организациях, об'единяющих не более 100 членов партии, партийная работа ведется, как правило, не освобожденными от работы на производстве работниками.

В первичных парторганизациях с количеством членов партии до 1.000 человек работают 2—3 платных работника, а с количеством членов до 3 тысяч и выше работают 4—5 освобожденных от работы на производстве товарищей.

Для секретарей первичных и цеховых парторганизаций обязателен партийный стаж не менее одного года.

IX.

Партия и комсомол.

63. ВЛКСМ проводит свою работу под руководством ВКП(б). ЦК ВЛКСМ, являясь руководящим органом комсомола, подчинен ЦК ВКП(б). Работа местных организаций ВЛКСМ направляется и контролируется соответствующими республиканскими, краевыми, областными, городскими и районными партийными организациями.

64 Члены ВЛКСМ, являющиеся членами или кандидатами партии, выбывают из комсомола с момента вступления их в партию, если они не занимают руководящих постов в комсомольских организациях.

65. ВЛКСМ является активным помощником партии во всем государственном и хозяйственном строительстве. Комсомольские организации должны быть на деле активными проводниками партийных директив во всех областях социалистического строительства, особенно там, где нет первичных партийных организаций.

66. Комсомольские организации имеют право широкой инициативы в обсуждении и постановке перед соответствующими парторганизациями всех вопросов работы предприятия, колхоза, совхоза, учреждения, связанных с задачами устранения недостатков в деятельности последних и оказания им необходимой помощи в улучшении работы, в организации социалистического соревнования и ударничества, в проведении массовых кампаний и т. д.

X.

Парторганизации в Красной Армии, Военно-Морском Флоте и на транспорте.

67. Руководство партийной работой в Рабоче-Крестьянской Красной Армии осуществляется Политическим управлением РККА, работающим на правах Военного отдела ЦК ВКП(б), и в Рабоче-Крестьянском Военно-Морском Флоте так же, как и на транспорте — Политическим управлением Военно-Морского Флота и Политическим управлением транспорта, работающими на правах Военно-Морского отдела и соответствующего Транспортного отдела ЦК ВКП(б).

Свое руководство Политическое управление РККА, Политическое управление Военно-Морского Флота и Политуправление транспорта проводят через назначаемые ими политотделы, военкомов, парторгов и партийные комиссии, выбираемые на соответствующих армейских, флотских и дорожных конференциях.

Партийные организации в Красной Армии, Военно-Морском Флоте и на транспорте работают на основе особых инструкций, утверждаемых ЦК ВКП(б).

68. Для начальников политуправлений округов, флотов и армий и начальников политотделов железных дорог обязателен 5-летний партийный стаж, для начальников политотделов дивизий и бригад — 3-летний партийный стаж.

69. Политорганы обязаны поддерживать тесную связь с местными партийными комитетами путем постоянного участия в местных партийных комитетах руководителей политорганов и военкомов, а также систематического заслушивания на парткомитетах докладов начальников политорганов, военкомов о политработе в воинских частях и политотделов по транспорту.

XI.

Партийные группы во внепартийных организациях.

70. На всех с'ездах, совещаниях, и в выборных органах советских, профсоюзных, кооперативных и других массовых организаций, где имеется не менее 3 членов партии, организуются партийные группы, задачей которых является всестороннее усиление влияния партии и проведение ее политики среди беспартийных, укрепление партийной и государственной дисциплины, борьба с бюрократизмом, проверка исполнения партийных и советских директив.

Для текущей работы группа избирает секретаря.

71. Партийные группы подчиняются соответствующим парторганизациям (ЦК ВКП(б), ЦК компартии Союзной республики, крайком, обком, окружком, горком, райком).

По всем вопросам группы обязаны строго и неуклонно руководствоваться решениями руководящих партийных органов.

XII.

Меры взыскания за нарушение партийной дисциплины.

72. Сохранение единства партии, беспощадная борьба с малейшими попытками двурушничества, фракционной борьбы и раскола, проведение партийной и государственной дисциплины являются первейшей обязанностью всех членов партии и всех партийных организаций.

73. Постановления партийных и советских центров должны исполняться быстро и точно. Неисполнение постановлений высших организаций и другие проступки, признаваемые преступными общественным мнением партии, влекут за собой: для организации — порицание и общую перерегистрацию (роспуск организации); для отдельных членов партии — тот или другой вид порицания (постановка на вид, выговор и т. п.), публичное порицание, временное отстранение от ответственной партийной и советской работы, исключение из партии, исключение из партии с сообщением о проступке административным и судебным властям.

74. В случаях нарушения партийной и государственной дисциплины, возрождения или допущения двурушничества и фракционности со стороны членов ЦК ВКП(б), ЦК ВКП(б) имеет право применять к ним исключение из состава ЦК ВКП(б) и, как крайнюю меру, исключение из партии.

Условием применения к членам ЦК ВКП(б) и к кандидатам в члены ЦК ВКП(б) такой крайней меры должен быть созыв пленума ЦК ВКП(б) с приглашением всех кандидатов в члены ЦК ВКП(б). Если такое общее собрание наиболее ответственных руководителей партии двумя третями голосов признает необходимым исключение члена ЦК ВКП(б) из состава ЦК ВКП(б) или из партии, то такая мера должна быть осуществлена немедленно.

XIII.

Денежные средства партии.

75. Денежные средства партии и ее организаций составляются из членских взносов, доходов от предприятий партии и других поступлений.

76. Ежемесячные членские взносы для членов партии и кандидатов устанавливаются в следующем размере:

Получающие	зарплату	до 100 р.	платят	—р. 20 к.
»	»	от 101 » 150 »	»	—р. 60 к.
»	»	» 151 » 200 »	»	1 р. — к.
»	»	» 201 » 250 »	»	1 р. 50 к.
»	»	» 251 » 300 »	»	2 р. — к.
»	»	свыше 300 » 500 »	»	2 проц. заработка
»	»	» 500 »	»	3 проц.

Размеры членских взносов для членов партии и кандидатов, не имеющих твердой зарплаты, определяются ЦК ВКП(б).

77. Вступительные взносы взимаются при вступлении в кандидаты в размере 2 проц. с получаемой заработной платы.

НАГРАЖДЕНИЕ РАБОТНИКОВ КОКСОХИМИЧЕСКОГО ЗАВОДА

На-днях Указом Президиума Верховного Совета СССР за проявленные образцы стахановской работы награжден орденами и медалями Союза ССР ряд работников черной металлургии.

В числе награжденных—два работника Кемеровского коксохимического завода. Орденом «Знак почета» награжден инициатор стахановской технологии в сульфатном цехе, ныне начальник смены этого же цеха СЕРГЕЙ ГЕРАСИМОВИЧ КАРПУХИН. Медалью «За трудовую доблесть»—старейший рабочий коксохимического завода, стахановец — мастер старых коксовых печей АНДРЕЙ ФЕОКТИСТОВИЧ НЕСТЕРОВ.

Трест „Кемеровоуголь“ выполнил квартальный план

Предс'ездовское социалистическое соревнование подняло горняков на борьбу за высокие показатели угледобычи. Некоторые участки, отдельные смены, бригады добились небывалых результатов по выполнению плановых заданий.

Второй участок шахты «Центральная» (нач. Журавлев), 4 участок (нач. т. Миланов), 1 участок шахты «Пионер» и шахта «Северная» (завед. шахтой т. Демьяненко) в целом, на 15—20 дней раньше срока выполнили квартальный план угледобычи.

Бригада орденоносца тов. Боброва еще 5 марта выполнила квартальный план и во время работы XVIII с'езда ВКП(б) эта бригада задания выполняла на 250—300 процентов. Коллективы смен тт. Панина, Литвинова, Абраменко, Веселова и другие показали подлинные образцы борьбы за выполнение решений партии и правительства о поднятии угледобычи. Они во время с'езда систематически плановое задание выполняли на 140—150 процентов. Десятки стахановцев выросли за это время.

В результате широкого социалистического соревнования горняков треста «Кемеровоуголь», трест впервые досрочно закончил квартальный план угледобычи. 29 марта, во вторую смену выданы последние тонны квартального плана.

Г. Н.

Учителя 41 школы изучают доклад товарища Сталина

С большим интересом приступили учителя 41 школы к изучению доклада товарища Сталина на XVIII с'езде ВКП(б). Доклад товарища Сталина — это богатейший вклад в сокровищницу марксизма-ленинизма. В докладе много уделено внимания вопросу советской интеллигенции. Товарищ Сталин определенно говорит, что мало быть химиком, математиком, надо быть вместе с тем политиком, общественником, интересующимся судьбой своей страны, знакомым с законами общественного развития. Мы, учителя, живем в такую счастливую пору, когда учитель повседневно окружен сталинской заботой, и наша задача, на которую мы отдадим все свои силы, — воспитать наше молодое поколение в духе сталинской эпохи.

ЯНОВСКАЯ,

Двадцать лет на посту главы Советского государства

20 лет тому назад, 30 марта 1919 года, после смерти незабвенного Я. М. Свердлова, на ответственный пост Председателя Всероссийского Центрального Исполнительного Комитета был избран товарищ Михаил Иванович Калинин. Выступая в защиту этой кандидатуры, Владимир Ильич Ленин говорил о тов. Калинине:

«Это товарищ, за которым около 20 лет партийной работы; сам он крестьянин Тверской губернии, имеющий тесную связь с крестьянским хозяйством и постоянно обновляющий и освежающий связь. Петроградские рабочие сумели убедиться, что он обладает умением подходить к широким слоям трудящихся масс, когда у них нет партийной подготовки. Когда пропагандисты и агитаторы не могли подойти к ним потоварищески и умело, тогда тов. Калинину удалось разрешить эту задачу. В настоящий момент все это особенно важно». (Ленин, том XXIV, стр. 189).

М. И. Калинин — один из виднейших организаторов и строителей коммунистической партии. Сын крестьянина, сам петербургский рабочий, М. И. Калинин, с юношеских лет посвятив себя революционной большевистской работе, высоко несет славное знамя партии Ленина — Сталина. Он беспощаден к врагам народа — троцкистско-бухаринским шпионам, диверсантам и вредителям. Партия любит Михаила Ивановича за его высокую принципиальность, за беззаветную преданность народу, за его неиссякаемую энергию в борьбе за социализм, за то, что он всегда был и остается политическим деятелем ленинско-сталинского типа.

Верный ленинец — сталинец, бесстрашный революционер, тов. Калинин неустанно крепит социалистическое государство и призывает к этому все народы советской страны. Заслуги М. И. Калинина в укреплении диктатуры рабочего класса и успехах советского строительства исключительно велики.

Один из виднейших деятелей большевистской партии, тов. Калинин играл активнейшую роль в борьбе за проведение в жизнь двух сталинских пятилеток, в борьбе за победу сталинской программы индустриализации страны и коллективизации сельского хозяйства.

Замечательная особенность тов. Калинина, отмеченная Владимиром Ильичем, — «умение подходить к широким слоям трудящихся» — завоевало ему огромную популярность от края до края нашей необ'ятной социалистической родины. Совершая частые поездки по городам и селам Советского Союза, Михаил Иванович внимательно знакомится с нуждами населения, мастерски раз'ясняя при этом мероприятия советской власти, делясь своим многолетним опытом бойца за социализм.

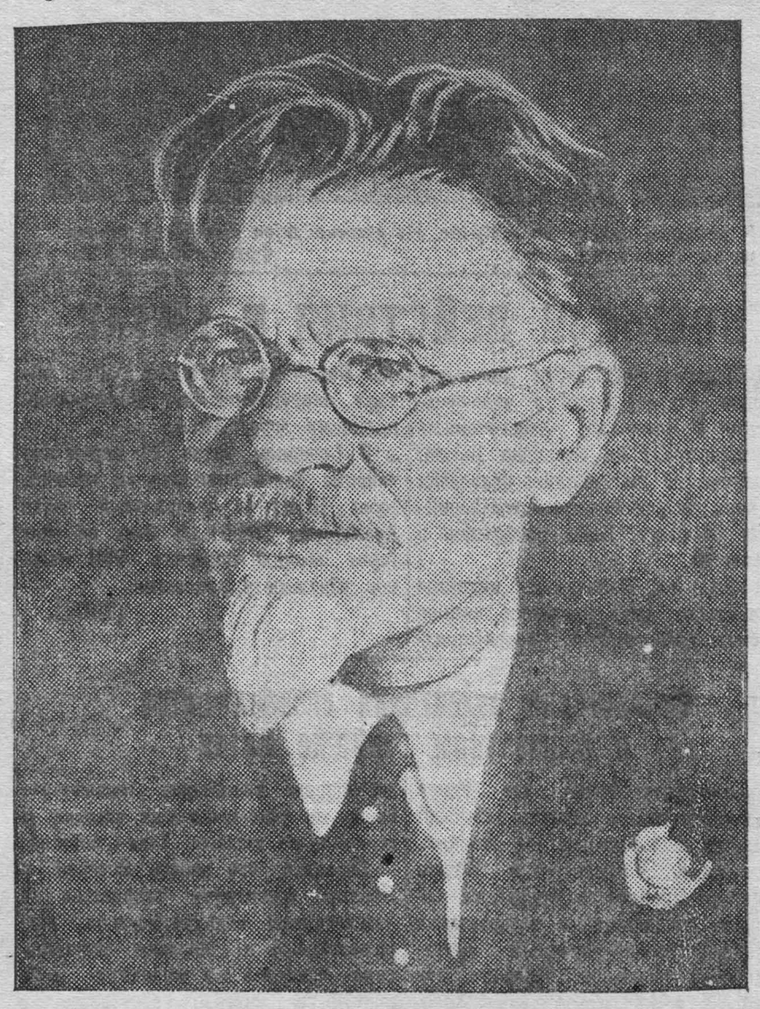

Для каждой аудитории, состоит ли она из рабочих, колхозников, интеллигенции, Михаил Иванович всегда находит самую злободневную, волнующую тему, и в простых задушевных беседах он умело организует массы на новые и новые победы во славу нашего великого дела.

Колхозная деревня любит «всесоюзного старосту», чутко прислушивается к советам тов. Калинина, верного и преданного соратника товарища Сталина.

Михаил Иванович неустанно призывает колхозников не успокаиваться на достигнутом и все время совершенствовать колхозное хозяйство.

М. И. Калинин — страстный поборник культуры. Он пользуется каждым выступлением, чтобы напомнить, какое огромное значение для нашей страны имеет культура в самом широком смысле этого слова.

Народ оказал доверие Михаилу Ивановичу, избрав его 20 лет тому назад Председателем ВЦИК, а затем и Председателем ЦИК СССР. Это же доверие народ продемонстрировал в прошлом году, когда Михаил Иванович на Первой Сессии Верховного Совета СССР был избран Председателем Президиума Верховного Совета СССР.

В день славного юбилея тов. Калинина, народы Советского Союза поздравляют своего руководителя, желают ему еще долгие, долгие годы здравствовать и бороться за дальнейшее укрепление мощи нашей родины, за победу коммунизма.

Н. СИЛИН.

2 апреля созывается районный слет селькоров

2 апреля, в 9 часов утра, в клубе Кемтяжстроя созывается общерайонный слет селькоров и редакторов колхозных и совхозных стенгазет.

Повестка дня: 1. Решения XVIII с'езда партии и задачи селькоров. 2. Инструктаж на тему: как делать стенгазету.

На слет приглашаются парторги сельских, колхозных и совхозных парторганизаций и заведующие избами-читальнями.

После окончания работы слета состоится художественная часть.

ОРГБЮРО ОБЛИСПОЛКОМА И ОБКОМА ВКП(б) ПО КЕМЕРОВСКОМУ СЕЛЬСКОМУ РАЙОНУ.

РЕДАКЦИЯ ГАЗЕТЫ «КУЗБАСС».

XVIII с'езд Всесоюзной Коммунистической партии (большевиков)

Прения по докладу тов. Молотова о третьем пятилетнем плане развития народного хозяйства СССР

Речь тов. КАЛИНИНА

Товарищи! Революционные марксисты всегда были решительными и последовательными сторонниками государства, как основного рычага в переустройстве общества на коммунистических началах.

Эту роль и значение государства Ленин и Сталин отстаивали в беспощадной борьбе с многочисленными врагами марксизма, начиная с анархистов и кончая бухаринскими наймитами фашизма.

Наша партия с первых шагов своей революционной деятельности воспитывала рабочий класс в духе борьбы за власть и внушала ему мысль о необходимости создания пролетарского государства, создания своего государства в целях подавления и уничтожения эксплоататорских классов, в целях построения социализма.

Вы, наверное, помните исторический эпизод на Первом Всероссийском с'езде Советов в июне 1917 года. Там выступал с докладом об общей политике Временного правительства известный меньшевистский лидер Церетели и заявил, что в России нет политической партии, которая говорила бы — дайте в наши руки власть, уйдите, мы займем ваше место. Такой партии, утверждал он, в России нет. На это, как вы знаете, Ленин с места бросил свою изумительную реплику: «Есть».

Эта реплика Ленина достаточно ясно выявила отношение коммунистической партии к власти и государству.

История вполне оправдала и подтвердила позицию Ленина, позицию большевиков в этом вопросе.

Товарищ Сталин своими теоретическими трудами двинул дальше марксистско - ленинскую разработку вопроса о государстве. Отчетный доклад товарища Сталина о работе Центрального Комитета Всесоюзной Коммунистической партии (большевиков) на настоящем с'езде представляет собой новый вклад в марксистско - ленинское учение о государстве.

Теоретическую сторону идей товарища Сталина о государстве я оставляю теоретикам, — им будет над чем поработать. Я остановлюсь только на практической стороне этого вопроса. В чем же заключается эта практическая сторона?

Коротко можно было бы ответить на этот вопрос так: если хотите действительно построить коммунизм, то всемерно крепите социалистическое государство. **(Продолжительные аплодисменты).**

Так смотрит на дело наша партия, и именно потому, начиная с первого дня победы Великой Октябрьской революции, наша партия и весь советский народ под руководством Ленина и Сталина крепили и укрепляют социалистическое государство.

Я не стану в связи с этим вдаваться в историю нашего социалистического государства, да в этом и нет особой нужды. Напомню только, что новая Конституция Союза Советских Социалистических Республик, которая по праву вошла в историю под именем Сталинской Конституции, во-первых, отражает глубочайшее социально - экономические сдвиги, совершившиеся в стране, и законодательно оформляет достижения советского народа. Вместе с тем принятие Сталинской Конституции означает дальнейшее укрепление социалистического государства.

Конституция — есть основной закон, изучаемый у нас со школьной скамьи. Надо полагать, этот закон известен каждому гражданину.

Наряду с общественным и государственным устройством, Конституция определяет основные права и обязанности граждан в государстве. По идеям законодательным, Конституция должна войти в плоть и кровь каждого советского гражданина, чтобы он в своем поведении руководствовался этими основными правилами социалистического общежития.

Таким образом Конституция оформляет и вводит в русло основных законодательных норм деятельность многомиллионных масс.

Введение всеобщего, прямого и равного избирательного права при тайном голосовании стимулирует в каждом советском гражданине развитие сознания того, что он имеет не только права, но и обязанности, что он должен чувствовать ответственность за избираемые им советы, сверху донизу.

Таким образом весь советский народ непосредственно вовлекается в государственное управление, а тем самым в огромной степени укрепляется и социалистическая государственность. Тем же целям—укреплению социалистической государственности, служит разграничение законодательной и исполнительной власти, установление большего контроля над исполнительной властью и введение строго определенных законодательных норм доятельности всех органов власти.

Но мне могут сказать — все это прекрасно, а не помешают ли эти мероприятия, направленные к укреплению социалистической государственности, проявлению творческой инициативы? Если под творческой инициативой подразумевать инициативу в направлении, обеспечивающем переход от социализма к коммунизму, то я без всяких колебаний должен сказать — нет, эти мероприятия нисколько не помешают проявлению такой инициативы. Наоборот, инициатива, развертывающаяся в соответствии с законами социалистического государства, будет толкать всех вперед по пути к коммунизму, будет свидетельствовать о том, что советские работники достаточно проникнуты идеей социалистической государственности. Она будет усиливать их чуткость к интересам и запросам советского народа. Благодаря этому еще сильнее будет внедряться в сознание всего советского народа идея социалистической государственности и еще больше будет развиваться в нем патриотизм по отношению к своему социалистическому государству, а тем самым все советские граждане будут систематически подготавливаться к усвоению будущих неписанных законов коммунистического общества, которые должны со временем войти в привычку. Поэтому идеи социалистической государственности должны занять видное место в агитации и пропаганде, но особенно они должны прививаться практически, в ходе повседневной работы. Самое реальное средство укрепления социалистической государственности — это соблюдение законов во всех сферах жизни и деятельности органов власти, общественных организаций и каждого гражданина.

Вот почему советы, например, вынося свои обязательные постановления, должны пристально следить, чтобы они не расходились с общими социалистическими законами. Эти постановления должны быть своевременно об'явлены населению, т. е. в строго определенные сроки, как этого требует общественный закон, и тогда уже можно пред'являть к гражданам более строгие требования в смысле выполнения этих постановлений.

Надо сказать, между прочим, что эти обязательные постановления имеют даже более важное воспитательное значение, чем думают некоторые товарищи, подписывая их.

Наконец, нельзя недооценивать и самого поведения представителей власти, административных, судебных и других работников. Если тот или другой руководитель в своей деятельности будет сейчас стремиться к тому, чтобы опереться на закон и исходить из него, то тем самым он будет укреплять социалистическую законность и приобщать население к социалистической государственности. Попутно должен заметить, что при этих условиях будет значительно сужена возможность вражеской работы в нашей стране.

Товарищи, у нас еще есть люди, которые до сих пор не вполне уразумели смысл Конституции. Я не буду приводить значительного количества фактов, имеющихся у меня на руках, возьму лишь один, который, вероятно, известен многим

(Окончание см. на 4-й стр.)

УСТАВ ПАРТИИ ЛЕНИНА—СТАЛИНА

(Передовая „Правды" за 27 марта 1939 года).

Сегодня мы публикуем Устав Всесоюзной Коммунистической партии (большевиков), единогласно принятый XVIII с'ездом. Устав — нерушимая основа партийной жизни и партийного строительства. В нем организационно закреплена политическая линия большевистской партии, партии нового, ленинско-сталинского типа, являющейся авангардом рабочего класса, высшей формой его классовой организации.

Наша партия руководствуется в своей работе теорией марксизма-ленинизма и определяет организационные формы своей работы в зависимости от конкретной исторической обстановки. Коммунистическая партия никогда не превращала формы партийного строительства в догму. На протяжении десятилетий большевики совершенствовали и оттачивали свое организационное оружие для того, чтобы на каждом новом историческом этапе с еще большим успехом проводить свою политическую линию, бороться за дело социализма, за построение коммунистического общества.

Устав партии, принятый XVIII с'ездом ВКП(б), отражает величие побед социализма в Советской стране, те исторические изменения, которые произошли в классовой структуре нашего общества.

«Партия, — говорится в уставе, — осуществляет руководство рабочим классом, крестьянством, интеллигенцией, — всем советским народом в борьбе за укрепление диктатуры рабочего класса, за укрепление и развитие социалистического строя, за победу коммунизма». Новый устав отразил рост организационной крепости и мощи коммунистической партии, расцвет внутрипартийной демократии, усиление большевистской критики и самокритики, рост активности каждого коммуниста, его творческую инициативу

XVIII с'езд Всесоюзной Коммунистической партии (большевиков)

Окончание речи тов. Калинина

делегатам с'езда. В Президиум Верховного Совета обращается ряд лиц с упреками, что мы не исполняем своих обязанностей по организационно - массовой работе. Эти товарищи просто забывают, что компетенция Президиума Верховного Совета СССР строго определена Конституцией, которая именно этих обязанностей не предусматривает. Мог ли Президиум, вопреки закону, делать другую работу? Ясно, что в настоящий момент организационно-массовая работа ложится в основном на партию, профсоюзы, комсомол и другие общественные организации.

Однако, это вовсе не значит, что местные советы, как органы власти, не могут вести организационно-массовую работу. Но эта работа не есть организационно-массовая работа в обычном смысле этого слова. Вы же знаете, что советы, исполкомы не имеют отделов пропаганды или организационно-массовых отделов, и нет у них на эту работу особых ассигнований. Их организационно-массовая работа проявляется в конкретных административных и политических мероприятиях, в хозяйственной и культурной деятельности. Раз'яснение населению этих мероприятий, которые предпринимаются советскими органами, вовлечение масс в осуществление этих мероприятий, — это и является массовой работой советов (я не говорю, что советы самими выборами от масс являются массовыми организациями), это является массовой работой советов, посредством которой они должны сплачивать и организовывать массы.

Но, товарищи, успех этой массовой работы немыслим без непосредственного руководства партии и без участия в ней общественных организаций. И наглядным примером этому может служить социалистическое соревнование и ударничество.

Итак, мы должны крепить социалистическое государство. К этому нас обязывает, прежде всего, внешняя обстановка, капиталистическое окружение. Если бы наше социалистическое государство было слабым, то нас бы, как образно говорит товарищ Сталин, давно расклевали. Всякие разговоры об отмирании государства в связи с построением социалистического общества, мне кажется, по меньшей мере надуманы. В действительности социалистическое государство развивается так, что в нем одни функции отпадают, а другие, наоборот, усиливаются. Сообразно с этим изменяются и формы социалистического государства. Например, прежние неравные, непрямые выборы заменены равными и прямыми выборами во все советы. Рост общественного социалистического хозяйства потребовал создания новых комиссариатов. ВЧК была преобразована в ГПУ, а потом в Наркомвнудел. Только слепой не видит, что эти преобразования выражают собою и значительные изменения самих функций ВЧК, ГПУ, Наркомвнудела.

То же самое можно сказать о советском суде и Прокуратуре.

«Теперь, — говорил товарищ Сталин в своем отчетном докладе о работе ЦК ВКП(б) на настоящем с'езде, — основная задача нашего государства внутри страны состоит в мирной хозяйственно - организаторской и культурно - воспитательной работе. Что касается нашей армии, карательных органов и разведки, то они своим острием обращены уже не во внутрь страны, а во вне ее, против внешних врагов».

Можно ли сказать, что сейчас нам не нужны больше такие функции государства, посредством которых караются люди за покушение на общественную социалистическую собственность? Я думаю, что никто, кроме наших врагов, этого не скажет. Очевидно, функции государства по охране и укреплению общественной социалистической собственности, как фундамента нашего строя, могут отмереть только тогда, когда у нас каждый человек будет работать по способности, а получать по потребности, когда воровство и хищения потеряют свой смысл, а если и тогда будет еще существовать капиталистическое окружение, то сохранятся и эти функции государства, но только они будут направлены своим острием уже не во внутрь страны, а во вне ее, против внешних врагов.

Товарищи, можно даже предположить, что соблюдение ряда современных писанных законов социалистического государства с течением времени станет общей привычкой. Например, закон о дисциплине труда так внедрится в сознание людей, что всякое его нарушение будет рассматриваться общественным мнением, как человеческое уродство, и это общественное мнение будет давить на дезорганизаторов производства, пожалуй, сильнее, чем даже теперешний писанный закон.

Ленин говорил: «...когда все научатся управлять и будут на самом деле управлять самостоятельно общественным производством, самостоятельно осуществлять учет и контроль тунеядцев, баричей, мошенников и тому подобных «хранителей традиций капитализма», тогда уклонение от этого всенародного учета и контроля неизбежно сделается таким неимоверно трудным, таким редчайшим исключением...». Но это будет тогда, когда наступит высшая фаза коммунизма!

«До тех пор, — говорил Ленин, —пока наступит «высшая» фаза коммунизма, социалисты требуют строжайшего контроля со стороны общества и со стороны государства над мерой труда и мерой потребления...».

«И постольку остается еще необходимость в государстве, которое бы, охраняя общую собственность на средства производства, охраняло равенство труда и равенство дележа продукта».

Таким образом только государство социалистического общества, обладающее всей экономической, военной и политической мощью советского народа, может построить коммунизм. К этому выводу нас ведут конкретные факты развития социалистического общества.

Товарищи, не случайно товарищ Молотов уделил столь большое внимание вопросу о путях построения коммунистического общества. И действительно, мощь социалистического государства и надлежащая обеспеченность советских границ дают нам возможность совершить постепенный переход от социализма к коммунизму.

Возьмем, например, крестьянство и его пути к коммунизму. В настоящий момент каждое культурное завоевание и улучшение быта в советской деревне: постройка школы, открытие детского дома, освещение улицы, организация общественной столовой, бани, создание киноустановки и т. д., — все это есть новая веха, новый шаг к коммунизму. В капиталистическом обществе подобные явления представляют собою случайность и служат они в большинстве случаев в руках помещиков, кулаков и городской буржуазии средством дальнейшего закабаления, ограбления и подавления крестьян. Вот вам диалектика одних и тех же явлений, происходящих в капиталистическом и социалистическом обществе. Одни и те же явления приводят к совершенно противоположным результатам.

Особенно это заметно на кооперации. В капиталистическом обществе она ставила своей задачей как будто бы улучшение быта своих пайщиков, улучшение быта трудового населения. Некоторые фантазеры даже думали, что это— зачаток социализма. Но в конечном счете там кооперация подпала и не могла не подпасть под влияние капитала и выродилась в коллективное капиталистическое предприятие.

«Несомненно, — говорит Ленин, — что кооперация в обстановке капиталистического государства является коллективным капиталистическим учреждением». Вы видите, как социалистическое государство перерождает природу всех коллективных учреждений, превращая их в социалистические.

Наша кооперация представляет собой прямую противоположность капиталистической. Природа нашей кооперации совсем иная, и поэтому она является звеном социалистического строительства. Такая метаморфоза с кооперацией обусловлена тем, что у нас социалистическое государство, которое и превратило кооперацию из придатка капиталистической системы в социалистическую кооперацию.

Социалистическое государство много дало нашему крестьянству. Путь развития крестьянства при капитализме вам всем известен. Мы видим это в Германии, во Франции, в Америке, в Японии, Италии и во всех остальных странах. В одной стране более медленно, в другой более быстро, но всюду идет к одному результату — к разорению, пауперизации, вымиранию, уничтожению крестьянства, уничтожению крестьянства как класса в конечном счете.

У нас социалистическое государство вывело крестьянство на широкую дорогу хозяйственного, политического и культурного прогресса. Социалистическое государство одухотворило и возвысило труд не только рабочих и интеллигенции, но и колхозного крестьянства, превратив его в дело чести, доблести и славы.

На этом, товарищи, я и кончаю.

Несомненно, доклады товарищей Сталина и Молотова значительно облегчат работу каждого из нас. Светом марксистско-ленинской теории товарищ Сталин осветил нам путь постепенного перехода к коммунизму. Вооруженные идеями товарища Сталина, мы пойдем под его руководством вперед, к новым победам в борьбе за торжество коммунизма! (Продолжительная, долго несмолкающая овация всего зала, возгласы: «Да здравствует товарищ Сталин!», «Товарищу Сталину ура!»).

К военным действиям в Китае. На снимке: боец китайской армии на передовых позициях. Фотохроника ТАСС.

ВОЕННЫЕ ДЕЙСТВИЯ В КИТАЕ

В Центральном Китае японским войскам удалось подойти непосредственно к Наньчано. Ожесточенные бои происходят на окраинах города. За последние дни японцы подвергли Наньчан ожесточенному артиллерийскому обстрелу. Город превращен в развалины.

В боях под Наньчаном китайцы уничтожили семь японских танков и сбили один самолет. Северо-западнее Наньчана китайские части начали наступление на захваченный японцами город Аньи.

В Северном Китае 24 марта китайские части очистили от японцев город Шулу (в центральной части провинции Хэбэй). В боях за этот город японцы потеряли 800 человек убитыми и ранеными.

(ТАСС).

Фашистские захватчики сговариваются о совместном грабеже Китая

За последнее время все яснее выявляется линия общих действий фашистских агрессоров — Японии, Германии и Италии — в Китае.

Между Японией и Германией заключено соглашение о возвращении Германии Циндао (важный портовый город провинции Шаньдун, который до 1914 года являлся опорным пунктом германского империализма в Китае, и признании «особых интересов» Германии в провинции Шаньдун.

В свою очередь Япония добивается от Германии ликвидации всех военных заказов, которые были размещены китайским правительством на чехо-словацких заводах до германского захвата Чехо-Словакии.

Известно, что между Японией и Италией достигнуто соглашение о «культурном сотрудничестве», выражающемся в посылке итальянских офицеров в японскую действующую армию, а также о снабжении Японии итальянскими военными самолетами, радиооборудованием. В обмен за это японцы обещали Италии предоставить ей концессии в Китае.

(ТАСС).

Войска мятежников и интервентов вступили в Мадрид

28 марта контрреволюционный мадридский «совет обороны» сдал Мадрид войскам генерала Франко.

Утром мадридская радиостанция оповестила о сдаче армией центрального фронта. В 12 часов 30 минут войска мятежников и интервентов вступили в город.

Главари «совета обороны»—предатели Миаха, Касадо и другие бежали из Мадрида в Валенсию.

Наступление войск генерала Франко в секторе реки Тахо и на фронте Кордовы продолжается.

(ТАСС).

После Румынии—Югославия

Как сообщают из Парижа, в столице Югославии, в Белграде, начались «экономические» переговоры между Югославией и Германией. В югославских политических кругах опасаются, что новый торговый договор с Германией явится копией кабального германо - румынского «договора» и поставит все народное хозяйство Югославии в полную зависимость от фашистской Германии.

(ТАСС).

Сообщение ТАСС

Министр по делам заморской торговли Великобритании г. Хадсон во время своего пребывания в Москве имел по несколько бесед с наркомом внешней торговли, с тов. А. И. Микояном и наркомом иностранных дел тов. М. М. Литвиновым, а также был принят председателем Совнаркома В. М. Молотовым.

Были подвергнуты обстоятельному обсуждению нынешние торговые взаимоотношения между СССР и Великобританией и о возможности их дальнейшего развития. Обе стороны выяснили свои позиции, при этом вскрылся ряд существенных разногласий, которые, надо полагать, сведутся к минимуму в ходе дальнейших переговоров в Лондоне.

Состоялся, равным образом, дружественный обмен мнений по вопросу о международной политике, давший взаимное ознакомление со взглядами правительств обоих государств и выяснение точек соприкасания между их позициями в деле укрепления мира.

Личный контакт, установленный между уполномоченным представителем британского правительства и членами советского правительства, несомненно будет содействовать укреплению советско - британских отношений, а также международному сотрудничеству в интересах разрешения проблемы мира.

От'езд г. Хадсон

27 марта из Москвы выехал министр по делам заморской торговли Великобритании г-н Хадсон в сопровождении г.г. Эштон-Гуфкин, Квинтин Хилл и Дейвид Лайсл.

(ТАСС).

КИНО.

„Морской пост"

...Тихий океан. Небольшой скалистый островок. Здесь расположен пост пограничной охраны. На причале тихо покачивается хозяин окрестных вод — быстроходный катер «Чекист». С «Большой Землей» краснофлотцы - пограничники связаны только по радио, если не считать изредка заходящих в бухту советских пароходов. Неподалеку находятся японские острова и оттуда неспокойные соседи то и дело заходят в наши воды. Накануне празднования годовщины Октябрьской социалистической революции японские рыболовные шхуны под охраной эскадренного миноносца вошли в советские воды.

Краснофлотцы на катере «Чекист» мчатся к месту нарушения границы. Издали доносится грозный рокот советских самолетов. Самураи удирают восвояси.

К Бурову, смотрителю советского маяка, приехал сын Федор. Велика радость встречи после долгой разлуки. Но не знает старый Буров, что его сын давно уже стал врагом народа, шпионом. Он приехал на остров для того, чтобы похитить шифр. Гость очень интересуется всем: и укреплениями районов острова, и запасом керосина. Ночью он выкрал шифр, поджог склад с керосином и бежал с острова.

Японскую шхуну, подобравшую Федора, задерживает «Чекист». Ее охраняет молодой боец Охроменко. Кроме него на берегу остается старшина Матвеев. «Чекист» выходит в дозор. Налетел шторм и авария задержала катер в океане. В это время к острову подошел японский эсминец, с которого высадился десант.

Старшина Матвеев извещает по радио штаб укрепленного района о новой японской провокации. Горсточка советских людей вступила в неравный бой с японцами. В момент боя убит Буров, ранен Матвеев, убит пулеметчик. Стойко держится жена начальника поста Галина Ивановна. Озверелые бандиты наседают. Но помощь уже близка. Разрезая волны, мчится к острову «Чекист». Стремительно приближается эскадрилья советских самолетов. Гремят взрывы авиобомб. Японский эсминец потоплен. Меткими пулеметным огнем красные летчики расстреливают остатки японского десанта.

Над островом гремят звуки боевой песни:

Если мы на вахту стали,
Враг границы не пройдет,
Потому что с нами Сталин,
С нами вместе весь народ.

Так заканчивается замечательный кинофильм «Морской пост».

В. ХУДЯКОВ.

Извещения

2 апреля, в 7 часов вечера, в Доме партийного просвещения (Дворец труда) проводится инструктаж для докладчиков, выделенных парторганизациями.

На тему: доклад тов. Молотова о третьем пятилетнем плане развития народного хозяйства СССР.

ГК ВКП(б).

***

3 апреля 1939 года, в 7 часов вечера, в помещении Госцирка проводится общее городское комсомольское собрание. Повестка дня: доклад о международном положении.

Вход по комсомольским билетам.

Горком ВЛКСМ.

Ответственный редактор А. ВОЛОСТНЫХ.

ГОРТЕАТР
30 дней с. т. 161 ТАЙНА
30 вечером с. т. 162 Стакан воды
Начало дневного спектакля в 12 ч. дня, вечернего—в 8 ч. 30 м. вечера, касса в универмаге, 2-й этаж, с 10 ч. утра до 3 ч. 30 м. дня, касса театра с 4 ч. дня до 9 ч. веч.

Кинотеатр „МОСКВА".
30—31 новый звуковой художественный фильм
Морской пост
Начало сеансов в 2—4—6—8—10. Касса с 12 ч. дня.
Играет ДЖАЗ. 30 ТАНЦЫ.

ТРЕБУЮТСЯ
ст. бухгалтеры, бухгалтеры, счетоводы на постоянную и временную работу. Артель „Паточник", Советская, 118. 587—2

Кемеровскому мясокомбинату
требуются рабочие обвальщики и бухгалтеры.
590—3 Дирекция.

ГОСЦИРК г. Кемерово, тел. 2 63, 3-39
ЗАКРЫТИЕ СЕЗОНА
последний день работы цирка
Лучшая дрессировка животных
ИЗВЕСТНОГО АРТИСТА
ЮРИЯ ДУРОВА.
Комическая сценка
СЛОН ПАРИКМАХЕР
Начало в 8 часов вечера.
Кассы открыты с 4 ч. дня.
КО ВСЕМ АБОНЕМЕНТОДЕРЖАТЕЛЯМ! Дирекция Кемеровского госцирка ставит в известность, что 30 марта кончается срок использования абонемента на посещение цирка.

Артели „Новый мир"
ТРЕБУЮТСЯ
бухгалтеры, художники, парикмахеры, портные, музыкальные мастера и фотографы. Адрес: Красноармейская ул., № 88. 589—2

Просьба явиться в горсобес
членам общества старых большевиков
ПОЛИТКАТОРЖАН и персональных пенсионеров республиканского значения. 586—1

Школа взрослых № 3 с 1 апреля об'являет предварительную запись
с 4 по 10 классы без отрыва от производства. С 15 апреля 1939 г. организуются консультации к испытаниям, которые будут проводиться с 15 августа по 1 сентября 1939 г. За справками обращаться по телефону 1-53 в школу № 41, утром с 10 до 12 ч. дня, вечером с 5 до 7 ч.
—1 Дирекция.

Гортоп доводит до сведения организаций
и граждан г. Кемерово, получивших бирки на уголь с промколхозных шахт и дрова с рудника, что они должны получить продукцию, бирки обратно не принимаются.
54—2 Дирекция.

Молочно-овощному совхозу „Металлплощадка" ТРЕБУЮТСЯ РАБОЧИЕ по сельскому хозяйству и строительству—плотники, каменщики в неограниченном количестве. Справиться по тел. № 55.
757—2

АПТЕКОУПРАВЛЕНИЮ
ТРЕБУЕТСЯ БУХГАЛТЕР.
Справиться: Трудовая 57, верх.

Юргинская сельбаза Госсортфонда
имеет в свободной продаже
АМЕРИКАНСКИЙ ПЫРЕЙ.
Цена 410 руб. за центнер. Желающие купить, должны посылать заявку Юрга 1, по получении заявки пырей отгрузится на станцию Кемерово.
Можжухинский заготпункт Госсортфонда.
617—1

Кемеровскому Угольпромсоюзу требуются специалисты:
маркшейдер, геолог, лесовик, чертежник, плановик, бухгалтеры, статистик. Обращаться: угол Больничной и Кузнецкой, № 18.
608—1 Угольпромсоюз.

Завод безалкогольных напитков Промкомбината Горсовета
производит прием продавцов
для работы в сезонных киосках. Обращаться по адресу: Советская, 62. Телеф. 5-89.
—2

Тресту столовых
ТРЕБУЮТСЯ:
старшие бухгалтеры, бухгалтеры и повары. Обращаться: Советская ул., № 6. —1

ТРЕБУЮТСЯ:
инженеры и техники-электрики на должность инспекторов. Энергосбыт, поселок ГРЭС, 19.

Требуются счетоводы, чернорабочие бродзаводу. Советская 62. Тел. № 5-89. 594—3

Нужна домработница.
Площадь Ленина, д. № 6 (быв. школа № 9).

Требуется пом. бухгалтера
и опытный картотетчик. Ул. Мичурина, 155. Тел. 4-31.
—1 Автотракторсбыт.

Кемеровская школа горпромуч
ОБ'ЯВЛЯЕТ НАБОР НА СПЕЦИАЛЬНОСТИ
шахтовых электрослесарей, машинистов врубмашин.
Срок обучения 1 год 6 месяцев и 2 года. Принимаются лица от 16 до 19 лет с образованием 7 классов. Учащиеся обеспечиваются стипендией от 77 до 190 руб. и общежитием. Прием до 25 марта. Занятия с 1 апреля. Заявления и документы направлять по адресу: г. Кемерово, школа горпромуч.
—5 Дирекция.

КЕМЕРОВОТОРГ ЗАКЛЮЧАЕТ ДОГОВОРЫ
с колхозами, совхозами НА ПОСТАВКУ ГРИБОВ И ЯГОД как в свежем виде, так и в переработанном, урожая 1939 года. Желающие заключить договоры, обращаются в контору Кемеровоторга, ул. Кирова 7, торговый отдел. Кемеровоторг.

АДРЕС РЕДАКЦИИ: улица Сталина, дом № 74. Телефоны: ответственного редактора — 2-24; зам. редактора — 23; секретаря редакции — 7-70. Партийного отдела — 8-36; промышленного отдела — 9-55; 22; сельскохозяйственного отдела — 1-67; культурного отдела — 2-37, отдела писем трудящихся — 9-57; отдела об'явлений — 9-35; стола заказов — 8-89; директора типографии—3-96.

Упол. Облита № В—27584. Тип. изд-ва газеты «Кузбасс». Заказ № 322. Тираж 13.000.