ПРОЛЕТАРИИ ВСЕХ СТРАН, СОЕДИНЯЙТЕСЬ!

КУЗБАСС

ОРГАН КЕМЕРОВСКОГО ГОРКОМА ВКП(б) И ГОРСОВЕТА, НОВОСИБИРСКОЙ ОБЛАСТИ

№ 27 (4133) | 9 ФЕВРАЛЯ 1939 г. четверг | Цена 10 коп.

СЕГОДНЯ В НОМЕРЕ:

ПЕРВАЯ СТРАНИЦА

Передовая — По-большевистски завершить перестройку партийной пропаганды.

Организуем социалистическое соревнование имени XVIII с'езда ВКП(б) — Обращение коллектива рабочих шахты «Северная» ко всем рабочим, колхозникам и интеллигенции гор. Кемерово и Кемеровского района.

ВТОРАЯ СТРАНИЦА

ПАРТИЙНАЯ ЖИЗНЬ — **Р. Ш.** — Конференция самостоятельно изучающих историю ВКП(б). **А. Мироненко** — Как я изучаю историю ВКП(б) (Обмен опытом). **Д. Мариев** — Организационная мощь нашей партии возрастет.

ТРЕТЬЯ СТРАНИЦА

Ив. Ведрин — Страховые делегаты.

Илиндеев — Мой опыт организации труда в бригаде.

ЧЕТВЕРТАЯ СТРАНИЦА

Гент — Стахановцы торговли.

Боевая решимость испанского народа.

По-большевистски завершить перестройку партийной пропаганды

«Краткий курс истории ВКП(б)» и постановление Центрального Комитета партии о постановке партийной пропаганды дали огромный толчок партийным и непартийным большевикам к самостоятельному изучению революционной теории и истории большевистской партии.

После индивидуальных бесед с 1.063 членами и кандидатами партии кемеровской партийной организации только 99 человек из'явили желание посещать кружки. На азотно - туковом заводе из 140 коммунистов 32 человека учатся на разных курсах без отрыва от производства, 92 человека перешли на самостоятельное изучение истории ВКП(б) и только 16 человек из'явили желание посещать кружки.

Однако, большую ошибку допускают те руководители партийных организаций, которые считают, что с переходом коммунистов и беспартийной интеллигенции на самостоятельный метод изучения революционной теории, уже сами по себе разрешены все задачи. В парторганизации треста общепита (секретарь парткома тов. Бочкарев) успокоились на том, что на партийном собрании обсудили постановление ЦК ВКП(б) о постановке партийной пропаганды. После этого секретарь парткома даже не побеседовал с коммунистами о том, где и как они будут учиться. Руководители, подобные т. Бочкареву, еще не поняли того «... что перестройка партийной пропаганды потребует от партийных организаций **особого внимания и заботы.** Речь идет о том, чтобы **руководить** пропагандой а не пускать ее на самотек, задача в том, чтобы **поднять качество** пропаганды и обеспечить ее высокий идейный уровень». («Правда»).

Особого внимания и заботы к вопросам партийной пропаганды не проявляют большинство секретарей партийных комитетов. Секретарь парткома Кемжелдора тов Селодов ни слова не может сказать о том, как учатся его коммунисты, потому что он с ними не беседовал на эту тему, не проявили подлинной заботы о политическом росте коммунистов своей парторганизации. Секретарь парткома азотно-тукового завода тов. Гурков за все время лично побеседовал только с 6 коммунистами. О том, как учатся остальные товарищи из числа 92-х человек, перешедших на самостоятельный метод учебы, тов. Гурков не знает.

В постановлении ЦК ВКП(б) о постановке партийной пропаганды четко сказано, что партийные организации должны притти на помощь кадрам, организуя высококвалифицированные консультации, устраивая лекции, доклады и т. д. Эту обязанность прекрасно понял партийный организатор совхоза «Забойщик» тов. Батюк. Он подготавливает помещение, извещает о лекции людей и заботится о готовности лектора.

Однако заботу о людях, самостоятельно изучающих революционную теорию Маркса—Энгельса—Ленина — Сталина, проявляют далеко не все секретари парткомов. Например, секретарем парткома станции Кемерово тов. Гилевым план лекций и консультаций, намеченный горкомом ВКП(б), не доведен до членов партии. В результате, тт. Димитрюк, Соколов, Сычев и другие коммунисты этой парторганизации считают, что на лекции, организуемые в Доме партийного просвещения, не все могут ходить, что они расчитаны только для партийного актива, врачей, учителей. О дне лекции секретари парткомов часто не извещают коммунистов. В результате лекции срываются. 24 января, например, не состоялась лекция в клубе механического завода. Впоследствии выяснилось, что о лекции люди были недостаточно оповещены.

Такое же положение и в ряде других партийных организаций. Ни один коммунист парторганизации сплаво-выгрузочной конторы, горзо, промбанка, треста общепита, Кемжелдора за все время не посетили еще ни одной лекции. Секретарь парткома горздрава тов. Ботвинкина абсолютно никакой работы не проводит в помощь самостоятельно изучающим историю ВКП(б). Лекции, организуемые горкомом партии для врачей и учителей, медицинскими работниками посещаются слабо. 31 января, например, на лекции присутствовало 140 учителей и только 12 врачей.

Практика показала, что платные лекции товарищи посещают гораздо лучше, потому что, купив заранее билет, люди уже точно знают, где и когда будет лекция. Они готовятся к ней, читают материал и, придя на лекцию, задают лектору много вопросов. К сожалению, отдел агитации и пропаганды горкома ВКП(б) редко практикует организацию таких лекций.

Не лучше дело обстоит и с консультациями. За организацию этой работы до сегодняшнего дня еще никто как следует не брался, а консультанты тт. Стригин и Виноградов, после того, как к ним на первую консультацию никто не пришел, перестали являться в педкабинет, где намечалось проведение консультаций для учителей. Сейчас на консультацию начинают ходить педагоги, но нет консультантов. Таким образом, консультационный пункт в педкабинете бесславно закончил свое существование.

Плохо организована работа и с теми товарищами, кто пожелал еще работать в кружках. Для этих людей на азотно - туковом заводе организован 1 кружок, на коксохимическом — 3 и т. д. Но вся беда в том, что эти кружки существуют формально, в них еще не учатся. До сегодняшнего дня отдел агитации и пропаганды горкома ВКП(б) не позаботился подобрать для этих кружков нужного количества пропагандистов и организовать их подготовку.

Указанные факты — яркая иллюстрация того, что партийная организация Кемерово в целом медлит с перестройкой партийной пропаганды.

Сейчас вся страна воодушевленно готовится к открытию XVIII партийного с'езда. Одним из лучших подарков с'езду будет — большевистское завершение перестройки партийной пропаганды.

Четкая организация и проведение лекций и консультаций в помощь изучающим историю партии должны занять важнейшее место в работе парторганизаций. Вместе с этим руководители партийных организаций должны поставить своей задачей—систематически интересоваться, как коммунисты овладевают теорией марксизма—ленинизма, беседовать с ними по изучаемым ими темам, помогать в организации работы по изучению истории партии.

Имеющие место ложные перестраховочные настроения среди партийных руководителей, которые из-за боязни, что их обвинят в восстановлении отчетов и контроля, прекратили беседовать с членами и кандидатами партии об изучении ими истории ВКП(б), должны быть устранены. Такие настроения мешают правильно организовать, перестроить партийную пропаганду.

«Овладение марксистско - ленинской теорией — дело наживное. Надо лишь проявить желание, настойчивость и твердость характера в достижении этой цели. Цель эта будет достигнута во чтобы-то ни стало, если партийные организации быстро исправят недостатки в постановке пропаганды и окончательно преодолеют кустарщину и неорганизованность в этой области. Все силы партийных организаций надо направить на то, чтобы обеспечить повсеместно под'ем **качества** партийной пропаганды и перестроить ее так, как этого требует Сталинский Центральный Комитет партии».

Разделение Народного Комиссариата пищевой промышленности РСФСР

Указом Президиума Верховного Совета РСФСР от 7 февраля сего года Народный Комиссариат Пищевой промышленности РСФСР разделен на три народных комиссариата: Народный Комиссариат Рыбной промышленности, Народный Комиссариат Мясной и Молочной промышленности и Народный Комиссариат Пищевой промышленности.

Народным комиссаром рыбной промышленности РСФСР назначен товарищ Сбродов Александр Алексеевич, народным Комиссаром мясной и молочной промышленности РСФСР — товарищ Воробьев Владимир Васильевич и народным Комиссаром пищевой промышленности — товарищ Романычев Сергей Дмитриевич.

(ТАСС).

Организуем социалистическое соревнование имени XVIII с'езда ВКП(б)

Ко всем рабочим, колхозникам и интеллигенции гор. Кемерово и Кемеровского района

Дорогие товарищи!

Через месяц откроется очередной XVIII с'езд нашей великой и непобедимой Всесоюзной Коммунистической партии (большевиков).

Весть о созыве очередного XVIII с'езда большевистской партии рабочие, работницы, инженеры, техники и служащие нашей шахты «Северная» встретили с чувством глубокой радости и гордости за свою любимую родину, за свою героическую партию за своего вождя и мудрого учителя товарища Сталина.

Многомиллионный советский народ, тесно сплоченный под знаменем и руководством партии Ленина — Сталина, за истекшие годы после XVII с'езда партии достиг новых всемирно - исторических побед. В нашей стране «осуществлена в основном первая фаза коммунизма — социализм» (Сталин). Победа социализма законодательно закреплена в новой Конституции СССР.

Разгромлена банда троцкистско - бухаринских и буржуазно - националистических шпионов и убийц— агентов фашизма. Этот разгром шпионов и вредителей расчистил путь для дальнейших побед социализма, для замечательных успехов на всех фронтах социалистического строительства в нашей стране.

Вторая сталинская пятилетка выполнена досрочно — в 4 года и 3 месяца. В результате успешного выполнения второго пятилетнего плана, промышленность нашего Советского Союза по уровню валовой продукции вышла на первое место в Европе и на второе место в мире. Задача, поставленная вторым пятилетним планом — под'ема материально - культурного уровня трудящихся также выполнена.

Несравненно окрепло и выросло наше социалистическое сельское хозяйство. Претворяется в жизнь лозунг товарища Сталина о производстве 7 — 8 миллиардов пудов зерна в год.

Все это, — и могучая индустрия, и мощное социалистическое земледелие стали прочной основой обороноспособности нашей страны. Советский Союз превратился в независимую экономическую страну, которая обладает непобедимой Рабоче - Крестьянской Красной Армией и могучим Военно - Морским Флотом. СССР — страна самой передовой культуры и науки.

Наша страна вступила в новую полосу завершения строительства бесклассового социалистического общества и постепенного перехода от социализма к коммунизму.

Каждый день советскому народу приносит все новые и новые замечательные победы. 10 января 1939 года, одна из крупнейших в Советском Союзе, наша шахта «Северная» сдана в эксплоатацию. Она оборудована современными машинами и аггрегатами отечественного производства. За первый месяц эксплоатации шахты коллектив ее добился немалых успехов. В январе государственный план угледобычи выполнен на 106 процентов.

Решение Пленума ЦК ВКП(б) о созыве XVIII с'езда партии подняло еще большую волну социалистического соревнования и стахановского движения на шахте. В феврале наш коллектив работает с перевыполнением плана. Лучшие бригады тов. Перчишина, Краснова, Головатского, Горинова выполняют плановые задания на 160 — 180 проц. Отдельные забойщики тт. Васькин, Шушарин, Новиков, Гришин и другие дают в смену по две и больше норм.

Но на достигнутом мы не успокаиваемся. В новом 1939 году мы будем добиваться еще больших успехов.

Мы, рабочие, работницы, инженеры, техники и служащие шахты «Северная» обращаемся к трудящимся города Кемерово и Кемеровского района с предложением включиться в соцсоревнование имени XVIII с'езда ВКП(б), взять на себя конкретные обязательства и встретить с'езд новыми производственными победами.

Мы берем на себя обязательство квартальный план в 26.000 тонн угля выполнить к 10 марта, а годовой план угледобычи в 260 тыс. тонн—к XXII годовщине Великой Октябрьской социалистической революции.

К дню открытия с'езда мы обязуемся перевыполнить план по подготовительным работам на 10 процентов, что обеспечит расширение фронта работ и дальнейший под'ем угледобычи во втором квартале. Снизить себестоимость угля на десять процентов. Добиться снижения зольности угля против установленного стандарта на 1 процент.

Обязуемся развернуть повседневную большевистскую борьбу за освоение мощной техники, какой оснащена наша шахта, работать без аварий и простоев, выростить к октябрьским праздникам не меньше 100 мастеров угля первого и второго класса.

Неуклонное выполнение постановления партии и правительства о работе угольных комбинатов и трестов и постановление Совнаркома СССР, ЦК партии и ВЦСПС о мероприятиях по упорядочению трудовой дисциплины, дальнейшее развертывание стахановского движения — вот необходимые условия для выполнения наших обязательств.

Монолитной и сплоченной идет наша большевистская партия к XVIII с'езду. За своей партией, воодушевленные идеями Ленина — Сталина, идут миллионы трудящихся нашей родины.

Под испытанным руководством партии и великого, мудрого вождя Иосифа Виссарионовича Сталина мы пойдем к новым победам, к вершинам коммунизма!

Принято на слете стахановцев, рабочих, инженеров, техников и служащих шахты «Северная», на котором присутствовало 500 человек.

По поручению коллектива шахты «Северная» подписали:

Зав. шахтой **Демьяненко.** Секретарь парткома **Котельников.** Председатель шахткома **Малашевич.** Начальники участков: **Рыжев, Ткачев.** Лучшие стахановцы шахты: **Перчишин, Краснов, Головатский, Горинов, Новиков, Прибыткин, Гришин, Красноперов, Дробинин, Вяткин, Сергеев.**

Всего 285 подписей.

Начальник 6-го района шахты «Центральная» тов. Ф. Ф. Корниенко. Его район выполнил январский план угледобычи на 130 процентов.

Фото П. Мусюк.

Награждение работников завода № 172 имени Молотова

Указом Президиума Верховного Совета СССР от 7 февраля сего года за выдающиеся успехи в деле освоения в производстве новых образцов вооружения и укрепления боевой мощи Красной Армии орденами и медалями Советского Союза награждено 73 особо отличившихся работников завода № 172 имени Молотова.

Орденом Ленина награждено четыре человека, орденом Трудового Красного Знамени — 4 человека, орденом «Красная Звезда» — 5 человек, орденом «Знак Почета»— 10 человек, медалью «За трудовую доблесть» — 21 человек и медалью «За трудовое отличие» — 29 человек.

(ТАСС).

Награждение командиров, политработников и начальников РККА, профессоров, преподавателей и работников Военной академии имени Фрунзе

В связи с двадцатой годовщиной краснознаменной и ордена Ленина Военной академии РККА имени Фрунзе за долголетнюю честную работу по выращиванию и воспитанию командных кадров Рабоче - Крестьянской Красной Армии указом Президиума Верховного Совета СССР от 5 февраля 1939 года награждены орденами и медалями СССР командиры, политработники и начальники Рабоче-Крестьянской Красной Армии, профессора, преподаватели и работники краснознаменной и ордена Ленина Военной академии РККА имени Фрунзе.

Орденом «Красная Звезда» награжден 31 человек, орденом «Знак Почета» — 50 человек, медалью «За трудовое отличие» —28 человек.

(ТАСС).

Стахановская вахта имени XVIII с'езда ВКП(б)

О каждым днем все шире и шире развертывается социалистическое соревнование горняков за лучшие подарки XVIII с'езду ВКП(б). По предложению начальника первого участка шахты «Центральная» комсомольца тов. Юбко организована стахановская вахта имени XVIII с'езда.

Во всех сменах первого участка проведены производственные совещания, рабочие все, как один, поддержали предложение тов. Юбко и взяли обязательство всем стать на стахановскую вахту, норму выполнять не ниже 200 проц. В целом весь коллектив участка взял обязательство—план добычи угля первого квартала в 27.000 тонн выполнить за два с половиной месяца. Бригада тов. Боброва обязалась квартальный план выполнить в течение двух месяцев.

8 февраля, с 12 часов ночи, уже началась стахановская вахта. Результат работы первой смены показал, что коллектив первого участка сумеет выполнить свои обязательства, выдержит стахановскую вахту имени XVIII с'езда ВКП(б). В этот день бригада тов. Боброва добыла угля 94 вагончика при задании в 60 вагончиков, забойщик тов. Буйницкий работает в параллельном штреке, дает ухода два погонных метра и крепит по два круга, норму выполняет свыше 200 процентов.

Забойщик тов. Бурдунов норму выполняет на 200 процентов, бригада тов. Каратаева — забойщики тт. Шайдулин, Бутко и другие систематически норму выполняют на 200—250 проц.

ГРИГОРЬЕВ.

Обязуемся достойно встретить XVIII с'езд партии

Рабочие смены т. Жилина и дневная бригада слесарей (начальник цеха Пелеваленский) коксохимзавода с большим восторгом прослушали сообщение о дне открытия XVIII с'езда партии. Стахановцы и ударники цеха развернули бригадное и индивидуальное социалистическое соревнование за достойную встречу партс'езда, взяли обязательства — производственную норму по цеху выполнить на 120 процентов, и держать в образцовом состоянии аппаратуру, повысить коэффициент улавливания бензола и производственную норму по бензолу выполнить на 110 процентов. Одновременно они взяли обязательство вести решительную борьбу с нарушителями трудовой дисциплины.

ТИХ.

За отличную и хорошую учебу

Все группы учащихся филиала облторга вместе с преподавателями с большим вниманием слушали информацию о предстоящем XVIII с'езде партии. Тов. Соколов рассказал о величайших достижениях советского народа, о победе социализма в нашей стране, которая достигнута под гениальным руководством партии Ленина—Сталина.

Идя навстречу партийному с'езду, мы еще более повысим свой политический уровень, овладеем большевизмом, беспощадно будем разоблачать врагов народа, как бы они не маскировались.

Весь коллектив учебного филиала вместе с преподавательской группой для достойной встречи XVIII с'езда ВКП(б) развернул коллективное и индивидуальное соревнование за отличную и хорошую учебу.

Соколов, Барчуков, Шесаев.

Предс'ездовское соревнование

Колхозники сельхозартели имени Молотова, Мазуровского сельсовета, единодушно включились в социалистическое соревнование имени XVIII с'езда ВКП(б).

С огромным воодушевлением колхозники развернули между собой соцсоревнование. Они берут на себя обязательство — работать по-стахановски за образцовую подготовку к весеннему севу.

Колхозник - конюх тов. Рябиков Степан взял обязательство в подарок с'езду привести в образцовый порядок тягловую силу, сохранить на 100 проц. приплод жеребят 1939 года, добиться, чтобы упитанность всех лошадей была выше средней.

Зав. МТФ И. Шурло взял обязательство образцовой работой добиться в 1939 году получения дохода от фермы не менее 80 тысяч рублей, против 59 тысяч в 1938 году.

На колхозном собрании вынесено решение—вызвать на социалистическое соревнование соседний колхоз «Красная весна»

ПРИТУЛА.

Взяли обязательство выполнить февральский план на 200 проц.

Рабочие механического завода Кемтяжстроя с глубоким вниманием обсуждают тезисы доклада товарища Молотова о третьем пятилетнем плане развития народного хозяйства СССР и тезисы товарища А. Жданова об изменениях в уставе ВКП(б). По всем цехам завода развернулось социалистическое соревнование за достойную встречу XVIII с'езда партии.

Комсомольско - молодежная бригада тов. Каратаева взяла обязательство выполнить февральский план на 200 процентов. Работающий в этой бригаде тов. Шилоянец обязался выполнить февральскую норму на 300 процентов.

БЫЧКОВ.

Уголь за 7 февраля

Уч-ки	Нач. участков	План	Выд. тонн	% вып.
	Шахта „Центральная" (Зав. т. Харитонов)	1068	1683	110,7
1	Юбко . .	304	262	86,1
2	Журавлев	125	198	158,4
3	Сыван . .	136	147	108,0
4	Миланов .	153	182	118,9
5	Горбунов	168	247	147,0
6	Корниенко	182	147	80,7
	Шахта „Пионер" (Зав. т. Воронов)	743	745	100,2
1	Зайченко .	178	245	137,6
2	Козырев .	279	193	69,1
3	Зыкин . .	286	307	107,3
	Шахта „Октябренок" (Зав. т. Гостев)	225	94	41,7
	Шахта „Северная" Зав. т. Демьяненко)	289	516	178,5
1-2	Рыжов . .	126	256	205,1
3-4	Ткачев . .	163	260	159,5
	ИТОГО по тресту „Кемерово-уголь" (управл. т. Ивонин)	2325	2538	109,1

ПАРТИЙНАЯ ЖИЗНЬ

Конференция самостоятельно изучающих историю ВКП(б)

5 февраля партийный комитет азотно-тукового завода провел конференцию самостоятельно изучающих историю большевистской партии. Собралось 50 человек.

Созывая эту конференцию, партийный комитет ставил своей целью обменяться опытом самостоятельной работы по изучению истории ВКП(б), выяснить, как каждый из товарищей, перешедших на самостоятельный метод работы, повышает свой теоретический уровень.

На конференции выступило 11 человек. Выступившие рассказали, как они изучают историю партии и заострили внимание на имеющихся недостатках.

Тов. Лебедев изучает историю партии так: сначала прочитывает главу из «Краткого курса истории ВКП(б)» и тут же на полях делает отметки об основных моментах главы и о том, какую дополнительную литературу надо прочитать. Затем читает дополнительную литературу и только после этого читает снова учебник, составляет конспект, используя и прочитанную дополнительную литературу. Для получения дополнительного материала тов. Лебедев использует газетные консультации и журналы «Пропагандист» и «Спутник агитатора».

Но у тов. Лебедева дома нет надлежащей обстановки для учебы, он также не имеет библиотечки, дополнительную литературу приходится доставать.

Выступившие затем тт. Толмачевский и Почерников рассказали, что они изучают историю партии примерно таким же методом, как и тов. Лебедев. Тов. Антонов, который регулярно посещает лекции, рассказал о той пользе, которую они ему приносят.

— Когда я слушаю лекцию, — сказал тов. Антонов, — даже после того как составлю конспект по той или другой теме, она мне тоже приносит пользу. Я проверяю, правильно ли я усвоил и законспектировал тему. Это закрепляет мои знания.

Тов. Антонов, а также и другие товарищи, выступившие на конференции, указали на необходимость приблизить лекции к месту работы, так как в Дом партийного просвещения далеко ходить, а на механическом заводе лекции начинаются с 7 часов. Приходится после работы итти домой и уже трудно затем попасть на лекцию своевременно. Тов. Парфененко высказал мнение о том, что заводскую библиотеку и консультации надо тоже приблизить к заводу.

Следует отметить, что партком АТЗ сделал хорошее начинание, организовав конференцию. Но необходимо также указать, что она была плохо подготовлена. Товарищи не продумали как следует своих выступлений и очень схематично рассказали о методе своей работы. К тому же, выступили только 11 человек, а как работают над повышением своего теоретического уровня остальные товарищи и работают ли они, для партийной организации остается неизвестным.

Конференции самостоятельно изучающих историю партии надо подготовлять. Только тогда они дадут нужные результаты.

Р. Ш.

Организационная мощь нашей партии возрастет

Неузнаваемой стала наша страна за годы сталинских пятилеток. Вместе с огромными изменениями в экономике изменился и классовый состав нашего населения. Ликвидированы все эксплоататорские классы. Глубоко изменились трудящиеся СССР—рабочие, крестьяне и интеллигенция. «Классовые грани между трудящимися СССР стираются, падают и стираются экономические и политические противоречия между рабочими, крестьянами и интеллигенцией. Создалась основа морально - политического единства советского общества». (Тезисы доклада товарища Жданова на XVIII с'езде ВКП(б). Вот почему сейчас имеется полная возможность внести изменения по вопросу о приеме в кандидаты и члены ВКП(б).

Отмена подразделений на категории при приеме в партию вполне назрела, при этом нам, коммунистам, при приеме в партию ни на минуту не следует забывать о бдительности. Товарищ Сталин нас всегда учит, что существо большевистской бдительности состоит в том, чтобы уметь разоблачать врага, как бы хитер и изворотлив он ни был.

Намечающиеся изменения в уставе партии обязывают нас еще лучше изучать историю нашей большевистской партии, повышать свой идейно - политический уровень, чтобы мы смогли еще лучше распознать замаскировавшегося врага и разоблачать его.

Замечательна в новом уставе будет запись прав члена партии. Изменения в уставе предоставляют еще большие возможности в деле выдвижения на руководящую партийную работу молодых, энергичных партийных кадров.

Изменения в уставе ВКП(б), которые намечены в тезисах товарища Жданова, еще больше увеличат организационную мощь нашей партии.

Д. МАРИЕВ.

Роль машиностроения в разрезе третьей пятилетки

Рабочие, инженеры, техники механического завода «Кузбассуголь», глубоко и серьезно изучают тезисы доклада товарища Молотова на XVIII с'езда ВКП(б), в которых со всей последовательностью записаны великие победы второй пятилетки и намечены грандиозные задачи в борьбе за дальнейшие победы социализма.

Основная экономическая задача СССР, поставленная третьей пятилеткой, заключается в том, чтобы «...догнать и перегнать также в экономическом отношении наиболее развитые капиталистические страны Европы и Соединенные Штаты Америки...».

Практическое осуществление этой задачи обозначает — борьбу за высокую производительность труда на основе дальнейшей механизации производства во всем народном хозяйстве, на основе дальнейшего улучшения организации труда и развертывания стахановского движения, на основе новых достижений науки и техники и усиленного развития машиностроительной промышленности.

План третьей пятилетки намечает увеличение об'ема машиностроительной продукции в 1942 г. (конец третьей пятилетки) на 225 проц. по сравнению с 1937 г. Такой значительный рост безусловно необходим, так как машиностроительная промышленность играет ведущую и решающую роль в технической вооруженности всех отраслей народного хозяйства СССР.

Кроме этого усиленный рост машиностроительной промышленности создаст новые предпосылки для еще большего укрепления обороноспособности СССР.

Намеченный в 1942 г. выпуск 70 тыс. штук всех видов (до 800 типоразмеров) металлорежущих станков, крупнейшее увеличение производства паротурбин и освоение мощных гидротурбин, освоение новых типов машин для текстильной и других отраслей промышленности еще больше укрепит мощь нашей страны.

В частности, гордо и радостно приветствовать сибирякам и то, что на свободных пространствах Сибири, помимо строительства новых шахт и электростанций, будет выстроен ряд крупнейших новых заводов: завод грузовых автомашин, трубопрокатный (в г. Кемерово или Н. Кузнецке), завод ткацких станков и ряд крупнейших текстильных заводов в Западной Сибири.

Имея ввиду все возрастающую потребность Сибири в запасных частях для сельскохозяйственных машин и имея ввиду, что ряд машиностроительных заводов Сибири ежегодно вынуждены заниматься дополнительным производством этих частей, поэтому в качестве предложения считаю необходимым, чтобы в плане третьей пятилетки была предусмотрена постройка в Сибири 2-х новых специальных заводов по производству запасных частей для сельскохозяйственных машин, в том числе для тракторов, комбайнов и автомашин.

Н. ФРОЛОВ,
директор механического завода (Кузбассуголь).

Как я изучаю историю ВКП(б)

(Обмен опытом)

Моей самостоятельной работе по изучению истории ВКП(б) предшествовал подготовительный период, который был необходим, чтобы хорошо продумать все вопросы, связанные с самостоятельной работой над изучением «Краткого курса истории ВКП(б)».

Чтение передовых «Правды» (за 9 сентября — «Глубоко изучать историю партии Ленина—Сталина» и за 11 сентября — «Большевистская идейность и организованность»), знакомство с тремя первыми главами учебника на политзанятиях, а затем изучение постановления ЦК ВКП(б) «О постановке партийной пропаганды в связи с выпуском «Краткого курса истории ВКП(б)» позволили мне наметить формы изучения научной истории большевизма. Я решил заниматься индивидуально, положив в основу моих занятий «Краткий курс истории ВКП(б)» с одновременной работой по первоисточникам.

С целью ориентации в материале и внесения ясности в планирование моей работы на первое время, я еще раз прочитал первые шесть глав «Краткого курса» и приступил к составлению списка литературы, которую я должен обязательно прочесть. В качестве обязательного материала для глубокого изучения истории партии, я записал следующее:

1. Ленин. «Пятидесятилетие падения крепостного права». «О народничестве». «Что делать?».
2. Сталин. «Об основах ленинизма», гл. 1. Исторические корни ленинизма.
3. Плеханов. «Социализм и политическая борьба». «К вопросу о развитии монистического взгляда на историю». «Наши разногласия».
4. Толстой Л. Н. «Севастопольские рассказы».
5. Чернышевский. «Пролог».
6. Е. Нечаев. «Гутари».
7. Пролетарские поэты, т. 1, изд. «Библиотека поэта».

В этот список я внес и художественную литературу, освещающую вопросы 1 главы «Краткого курса», о которой я знал, но до сих пор еще не читал. Затем я принялся за чтение и выписки.

Сначала прочел и сделал выписки из работ Ленина и Сталина, потом продумал систему подчеркивания, единую для всего периода изучения истории ВКП(б).

Располагая своей книгой, я еще раз прочел 1 главу, подчеркивая красным карандашом главные, основные мысли и проставляя на полях римские цифры — вехи плана моей рабочей выписи. Читаю внимательно, не торопясь и отмечая все то, что считаю главным.

Когда чтение было закончено, я приступил к конспектированию. «Введение» в «Краткий курс истории ВКП(б)» я записал в начале рабочей записи в виде десяти тезисов.

Свою рабочую запись я спланировал так: тетрадь разделил на три неровные части — 1) для плана, 2) для конспективной записи, 3) поле для заметок.

Составление плана — очень важный момент работы.

Римские цифры на полях книги позволяют мне еще до конспектирования четко наметить последовательное изложение и подобрать цитаты и материал в пределах нужного пункта. Формулировку пунктов плана я стараюсь брать из текста «Краткого курса», особенно заголовки разделов главы.

Опираясь на свой опыт работы над книгой, я конспективную запись веду кратко, чередуя ее с цитатами, выписанными или отмеченными при чтении, или заложенными в книге специальными закладками с указанием на них пункта плана особыми знаками. Поля являются местом, куда заносятся материалы и справки, могущие расширить данный вопрос и попавшие в поле моего зрения уже после конспектирования.

Хронологические даты я выписываю отдельно в конце тетради в таком порядке:

1875 г. Организация «Южнороссийского союза рабочих» в Одессе.

1878 г. Организация «Северного союза русских рабочих» в Петербурге.

Вот примерный отрывок моей рабочей записи первого раздела 1 главы.

Борьба за создание социал-демократической рабочей партии в России (1883—1901 гг.).

1. Крепостной строй в царской России — Экономика крепостного хозяйства: преобладание хозяйства помещиков. Низкая производительность подневольного крепостного труда. Слабое развитие промышленности.

II. Крымская кампания (1854—1855 гг.) — Причины войны. Севастополь. Героизм русского народа (матросы, солдаты), глубокий образ страдающей матери-родины (стих. «Внимая ужасам войны»). Крах крепостнической системы. Итоги войны.

III. Отмена крепостного права — Реформа 1861 г. Ее классовая сущность. Обострение классовой борьбы. Чернышевский и его борьба с либералами и крепостниками. «Освобождение» крестьян: «отрезки», выкупные платежи (около 2 миллионов рублей). Ленин о реформе:

«Крестьянская реформа» была проводимой крепостниками буржуазной реформой. **Это был шаг по пути превращения России в буржуазную монархию...»** (подчеркнуто мной. **А. М.**). (Ленин, соч., т. XV, стр. 143).

«...За свои, потом и кровью политые, крестьянские земли крестьяне были обязаны платить **выкуп**, то-есть **дань** вчерашним рабовладельцам...» (Ленин, соч., т. XV, стр. 109).

IV. Положение крестьянства после реформы — Положение крестьянства: аренда земли у помещиков, даровая обработка помещичьей земли («отработка», работа «исполу»), штрафы. Отсталость сельского хозяйства. Массовое разорение и обнищание крестьянских масс.

«...Вся вообще «эпоха реформ» 60-х годов оставила крестьянина нищим, забитым, темным, подчиненным помещикам-крепостникам и в суде, и в управлении, и в школе, и в земстве». (Ленин, соч., т. XV, стр. 142).

«...Рабочие и крестьяне не имели никаких политических прав в царской России. Царское самодержавие являлось злейшим врагом народа». («Краткий курс истории ВКП(б)», стр. 6).

V. Царская Россия—тюрьма народов — Бесправие многочисленных нерусских народностей. Разжигание царским правительством национальной розни. Политика насильного «обрусения» нерусских национальностей.

«...Царизм выступал в качестве палача и мучителя нерусских народов» («Краткий курс», стр. 6).

VI. Развитие пром. капитала в России — «...После 61-го года развитие капитализма в России пошло с такой быстротой, что в несколько десятилетий совершались превращения, занявшие в некоторых старых странах Европы целые века» (Ленин, соч., т. XV, стр. 143).

Рост фабрик и заводов. Рост количества рабочих с 1865 по 1890 гг. увеличился почти вдвое: с 706 тыс. чел. до 1.433 тыс. чел., а к концу 90-х годов выросло до 2.792 тыс. человек.

VII. Появление современного промышленного пролетариата — Русский рабочий класс был:

«... современный промышленный пролетариат, в корне отличавшийся от рабочих фабрик крепостного периода... как своей сплоченностью на больших капиталистических предприятиях, так и своими боевыми революционными качествами. («Краткий курс», стр. 7).

VIII. Положение рабочего класса — Рабочий день 12—15 часов. Жестокая эксплоатация женского и детского труда. Низкая оплата, отсутствие охраны труда и страхования рабочих. Ужасные жилищные условия («каморки»). Обсчеты рабочих и драконовская система штрафов. (Горький — «Мать», «Коновалов», Серафимович—«На заводе», «Под землей», Куприн — «Молох» и др.

«...Работать нам приходилось не час и не два, а двенадцать—восемнадцать часов без отдыха.

За малейшую оплошность, ошибку, неточность, недосмотр виновник получал расплату без замедления... пощечины, оплеухи, зуботычины, щелчки, подзатыльники, щипанцы-рванцы, подковырка и другие прелести—дары векового рабского угнетения. И все это за месячное вознаграждение в два рубля на своих лепешках, — за два рубля, уплачиваемых не деньгами, а продуктами, и к тому же втридорога»...

(Е. Нечаев «Гутари», стр. 9, Гослитиздат 1935 г.).

и так далее.

См. Маркс соч., т. XII, ч. II.

На каждую главу «Краткого курса истории ВКП(б)» я завел особую папку, куда собираю весь материал, освещающий тему (газетные вырезки, портреты, цитаты, выписки, список литературы, справки, диаграммы, карты и др.). Такая систематизация необходима, т. к. позволяет весь нужный материал иметь под рукой, что особенно важно при конспектировании. Рабочая запись и сгруппированные материалы составляют одно целое.

Занимаюсь я изучением истории ВКП(б) в пятидневку 2—3 дня, по 2—3 часа. Изучение каждой главы имеет этапы: 1) чтение и подчеркивание, 2) выписки, 3) составление плана (продумывание и наметка), 4) конспектирование.

Каждое занятие начинается с прочтения предыдущего конспекта. Иногда все положенное время уходит исключительно на чтение. Посещение лекций и консультаций проводимых Домом партийного просвещения, изучение альбома «История ВКП(б)», просмотр фильмов с записью своих мыслей о них, — все это формы изучения истории ВКП(б), которые нужно учитывать в своем планировании и работе.

Свой метод изучения истории ВКП(б) я не считаю законченным и совершенным. В процессе самой работы эти формы и методы сменяются более гибкими, более совершенными, позволяющими глубже, полнее познать могучую революционную теорию, глубоко изучить историю ВКП(б), овладеть большевизмом.

А. МИРОНЕНКО,
преподаватель Кемеровского педучилища.

Нападить работу изб-читален

Колхозный строй, обеспечивший крестьянству зажиточную, радостную жизнь, принес в деревню невиданный расцвет культуры. Клубы, избы-читальни и библиотеки прочно вошли в быт колхозного крестьянства.

С выходом в свет учебника «Краткий курс истории ВКП(б)», со стороны коммунистов, сельской интеллигенции и колхозников проявлена большая тяга к овладению большевизмом, к повышению своего идейно-политического уровня.

Большинство сельских коммунистов, интеллигенции и актив приступили к самостоятельной работе над овладением марксистско-ленинской теорией. Им требуется в избе-читальне послушать лекцию, получить консультацию, подсобный материал. Но большинство изб-читален не удовлетворяет запросы трудящихся села, часть их закрыта.

Далеко недостаточно уделяют внимания этому важнейшему участку работы Кемеровский отдел народного образования и горком комсомола. Они не дают методических указаний заведующим избчиталеи, а те действуют на свой риск и страх, часто допускают ошибки, а порой и вовсе ничего не делают.

Председатели сельсоветов и колхозов должны в первую очередь оказывать всемерную помощь работникам клубов и избчиталеи в развертывании всей массовой работы на селе. На практике это наблюдается далеко не всегда. В деревне Комиссарово имеется изба-читальня. Она сейчас закрыта ввиду отсутствия топлива. Снабжать избу-читальню топливом, по решению президиума сельсовета, обязан колхоз «Первые всходы», но председатель колхоза Култышев наотрез отказался выполнить это решение.

Заведующая избой-читальней Н. А. Болгова прекратила всю культурно-массовую работу на селе. Политическая учеба молодежи не организована, драмкружки и школа малограмотных не работают, и молодежь вынуждена ходить за два километра в красный уголок районной колхозной школы. За 1938 год председатель сельсовета Бервинов, из средств, отпущенных избе-читальне на приобретение литературы, недорасходовал 750 руб.

В деревне Верхотомке изба-читальня долгое время была закрыта из-за отсутствия избача. Открылась она месяц тому назад, но заведующий избой-читальней тов. Баранов по существу ничего еще не делает для развертывания массовой работы.

В колхозах «Красный старатель» и «Красное знамя», Б-Промышленского сельсовета, клубы превращены в зернохранилища.

«В деревне Мозжуха есть все условия для культурного отдыха молодежи — сообщает селькор Г. — но зав. клубом Козловский и массовик Гусев своими поступками оттолкнули молодежь от клуба. Вместо того, чтобы организовать культурный досуг молодежи Гусев и Козловский занимаются пьянством, а председатель сельсовета Меляжин делает вид, что не замечает этого».

Не лучше обстоит дело и в Осиновском сельсовете. Избач т. Кузиванова составила план работы на 1939 год и на этом успокоилась. Среди же колхозников она никакой массовой работы не проводит.

К сожалению, такие факты в нашем районе не единичны. Они свидетельствуют о том, что и горсовет мало помогает сельским клубам и избам-читальням наладить культурно-массовую работу.

Изба-читальня — это культурный очаг на селе. Она пользуется огромной любовью сельского населения. Колхозники охотно идут в нее, расчитывая найти здесь культурную обстановку и уют, располагающие к учебе и здоровому отдыху.

Особенно велика роль изб-читален и сельских клубов сейчас в связи с решением Пленума ЦК ВКП(б) о созыве XVIII с'езда ВКП(б), назначенного на 10 марта 1939 года, когда широко развертывается среди колхозов предс'ездовское социалистическое соревнование имени XVIII с'езда ВКП(б), когда полевые работы закончились и колхозники стремятся использовать свой досуг для повышения знаний.

Я. ИЗОТОВ.

Колхозники обсуждают тезисы

В колхозе «Красная пятилетка», Березовского сельсовета организовано 2 кружка по изучению тезисов доклада товарища Молотова к XVIII с'езду ВКП(б) «Третий пятилетний план развития народного хозяйства СССР (1938—1942 гг.)» и тезисов доклада тов. Жданова «Изменения в уставе ВКП(б)».

В первом кружке занимается 22 колхозника полеводческой бригады. Кружком руководит кандидат ВКП(б) тов. Алексеев. Второй кружок организован в животноводческой бригаде. В нем также ежедневно проводятся занятия в течение одного — двух часов. В кружке 15 человек, занятия проводит тов. С. Белоусов.

Колхозники проявляют большой интерес. Они активно обсуждают намеченные в тезисах грандиозные перспективы дальнейшего социалистического строительства и мероприятия по повышению материального и культурного уровня трудящихся.

Колхозники проявляют большую активность, выступают на занятиях, задают вопросы.

Большую помощь колхозникам в изучении тезисов оказывают коммунисты и комсомольцы. Они вечерами в конторе проводят читки тезисов. Кроме того, комсомольцы проводят читки на участках.

Я. В.

Областное совещание передовиков сельского хозяйства

5 февраля в Новосибирске открылось совещание передовиков сельского хозяйства. В работах совещания принимают участие 800 лучших стахановцев—трактористы, комбайнеры, бригадиры, садоводы, колхозные опытники, руководители ефремовских звеньев, председатели передовых колхозов.

В президиум совещания избираются секретари обкома ВКП(б) товарищи Борков, Шарапов, Лобов, Соколов, депутаты Верховного Совета СССР тт. Многолетний, Картавая, Мыш, знатная стахановка звеньевая Кострыкина, мастер комбайноуборки Замашной. Под бурные аплодисменты в почетный президиум избирается великий вождь народов, вдохновитель и организатор побед социализма товарищ Сталин, руководители партии и правительства.

На вечернем заседании совещание заслушало доклад заведующего облЗО Громова об итогах истекшего сельскохозяйственного года и задачах весеннего сева.

6 февраля начались прения по докладу товарища Громова. Передовики сельского хозяйства рассказывают о замечательных победах колхозного строя, благодарят партию, правительство и любимого товарища Сталина за счастливую, радостную жизнь. В Купинском районе, например, 60 колхозам на трудодень выдается свыше 16 килограммов хлеба и в 20 колхозах трудодень оценивается больше, чем 20 килограмм. За последние 2 года колхозники района приобрели 2.388 велосипедов, сотни швейных машин и патефонов. Семья колхозника Ткаченко (колхоз «Труженик»), получила 3.760 пудов хлеба, стахановка Мария Гладченко из колхоза имени Буденного—3.380 пудов хлеба и 4.000 руб. деньгами.

Смелые новаторы, двигающие передовую советскую науку вперед, стахановцы поставили вопрос перед специалистами сельского хозяйства об обобщении и передаче опыта передовиков урожайности широчайшим массам колхозников. Без этого обобщения, — говорит звеньевая стахановка Кострыкина, — нельзя разрешить важнейшую задачу — переход от стахановских звеньев к стахановским бригадам и колхозам.

Делегаты совещания критиковали руководителей районных организаций, не уделяющих достаточного внимания стахановцам. В Прокопьевском районе, например, из-за нерадивости руководителей горсовета больше половины ефремовских звеньев распались. Пример образцовой работы по развертыванию стахановского движения подает депутат Верховного Совета СССР тов. Картавая. Она организовала 180 ефремовских звеньев.

Участники совещания обязались высоко поднять знамя социалистического соревнования в честь XVIII с'езда партии и в соревновании с Омской областью выйти на первое место.

(ОблТАСС).

Мой опыт организации труда в бригаде

Работая забойщиком на пятом участке шахты «Центральная», я добился звания мастера угля первого класса. Норму выполняю повседневно на 250—300 процентов. На слете стахановцев шахты я получил паспорт готовности к выполнению нормы в 1939 году.

Как я добился высоких показателей в добыче угля? Самое главное в успехе добычи угля, это полезное использование рабочего времени, правильная расстановка и организация труда в бригаде.

Когда я прихожу на работу, в первую очередь проверяю исправность конвейера, электросверла, делаю расстановку рабочей силы в своей бригаде. Особое внимание уделяю состоянию забоя, тщательно проверяю, чтобы не было опасных мест для рабочих, чтобы качество крепления было хорошее. После этого приступаю к бурению скважин, даю вначале 5-6 скважин. Одновременно даю задание отгребщикам сделать самотеки и откосы в лаве с тем, чтобы легко и быстро производить транспортировку угля после отпалки.

Когда закончится первая очередь отпалки, отгребщики убирают уголь, крепильщики заделывают стойки и крепят лаву, а я продолжаю бурить дальше и с отпальщиком производить отпалку. И так в нашей бригаде всю смену работа идет бесперебойно.

Но у нас по вине руководителей участка и шахты часто работа срывается, бывают большие перерывы в угледобыче.

Нашим руководителям нужно будет подумать, как открыть запасную лаву. В свою очередь мы, рабочие смены т. Панина, будем бороться, чтобы к XVIII с'езду нашей любимой партии большевиков притти с выполнением плана угледобычи на 150 процентов.

Я обязуюсь передавать свой опыт работы другим рабочим, чтобы каждый горняк нашего участка добился высоких показателей в производительности труда. Сейчас я работаю над собой, повышаю свой идейно-политический уровень, готовлюсь в кандидаты ВКП(б).

ИЛИНДЕЕВ,
мастер угля 1-го класса.

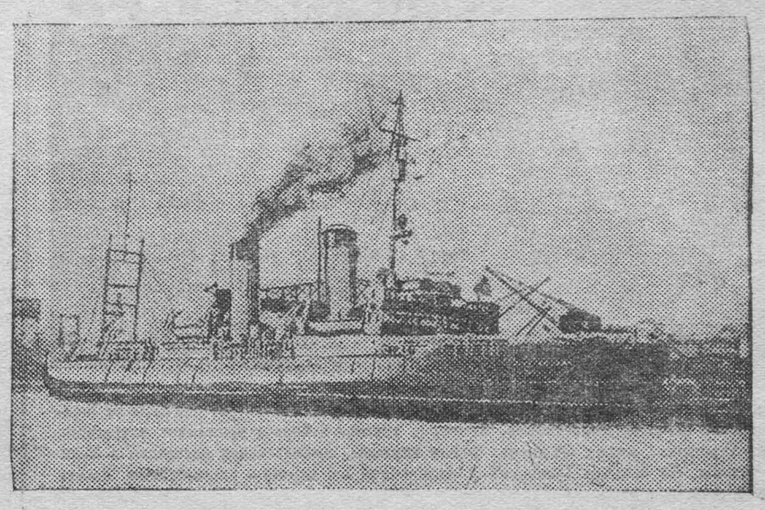

Мощный ледокол «Лазарь Каганович» принят приемочной комиссией и вступил в число действующих судов советского арктического флота. 15 января ледокол вышел из Николаевского порта в свой первый рейс. На снимке: Ледокол «Л. Каганович» в Николаевском порту. Фотохроника ТАСС.

Растут ряды стахановцев

Со дня введения в силу постановления партии, правительства и ВЦСПС от 28 декабря 1938 г. в электроремонтном цехе ремонтно-механического завода не имеется ни одного случая нарушения трудовой дисциплины, тогда как раньше они считались обыденным явлением.

В результате уплотнения рабочего дня и повышения производительности труда, коллектив цеха добился значительных производственных побед. Январское задание им выполнено на 162 процента. Стахановец электрослесарь т. Шапинков, работая по ремонту рубильников и моторов, в январе выполнил три месячных нормы. Свыше двух с половиной норм выполнили бригады электрослесарей тт. Забоедова, Рывкова и Отдельнова. Средняя производительность труда по цеху выразилась в 254 процента. Множатся ряды стахановцев, мастеров социалистического труда.

Обсуждая тезисы доклада товарища Молотова на очередном XVIII партийном с'езде о третьем пятилетнем плане развития народного хозяйства СССР, коллектив цеха взял на себя обязательство не только закрепить достигнутые успехи, но и еще больше их увеличить. Порукой этому является широко развернувшееся социалистическое соревнование между бригадами и отдельными рабочими за досрочное выполнение производственных заданий в феврале.

ШУМСКИЙ.

Укомплектовать проходческие бригады

Я работаю бригадиром проходчиков на шахте «Центральная». Мы проходим второй полевой квершлаг и 19 ходок на поверхности. Быстрейшее окончание этих выработок дает возможность скорее сдать в эксплоатацию нижний горизонт, который в скором будущем явится новой шахтой, где большие, еще не тронутые, запасы каменных углей.

Учитывая важность вскрытия нижних горизонтов, которые нарком топливной промышленности Лазарь Моисеевич Каганович называет — сталинскими горизонтами, наша бригада развернула социалистическое соревнование на проходке квершлагов и ходков. Включившись во всекузбасское соревнование, мы боремся за скоростную проходку. В январе 1939 года мы дали ухода в квершлаге 47 погонных метров, чего еще не бывало на шахте «Центральная» в течение всего 1938 г.

В первом квартале нам осталось пройти штрека и ходка 160 метров. Сейчас наша бригада работает одновременно и в штреке, и в ходке. Чтобы достойно встретить XVIII с'езд нашей любимой партии, мы взяли обязательство выполнить задание 1-го квартала к 10 марта.

В штреке мы даем ухода свыше двух погонных метров в сутки, вместо нормы в 90 сантиметров, что обеспечивает досрочное выполнение задания на первый квартал 1939 года.

Можно работать еще лучше, но руководители шахты и отдела капитальных работ не выполняют постановление партии и правительства о работе комбинатов и трестов, которое управляющих трестами и заведующих шахтами обязывает доукомплектовать и закрепить проходческие бригады на подготовительных работах, не допуская их переброски на другие участки.

У нас бригада полностью не укомплектована. Нужно, чтобы в каждой смене работало по 5 человек, сейчас у нас в одной смене работают 4 человека, а в 2-х—по 3 человека. Руководители капитальных работ (начальник тов. Канель), вместо того, чтобы укомплектовать постоянную бригаду, остальных рабочих иногда снимают и посылают на другие подсобные работы, тем самым тормозят быстрейшей проходке квершлага и нарушают постановление партии и правительства.

Н. И. СУСЛИКОВ,
бригадир проходчиков шахты «Центральная».

Комсомольско-молодежная смена

17 января 1939 года на шахте «Октябренок» была организована комсомольско - молодежная смена, которая взяла на себя обязательство быть передовой и показывать образцы работы по добыче угля. В первый день своей работы смена выполнила задание на 123,5 проц., выдав нагора 94 тонны угля вместо 76.

Под руководством молодого горного мастера тов. Алексеенко в смене хорошо организован труд, каждый рабочий поставлен на свое место.

Забойщики - стахановцы Гурьянов и Степанов достигли в январе средней производительности труда в 223 проц. к плану. Забойщик основного штрека тов. Лобынцов выполняет норму на 155 проц.

В смене нет ни одного прогула и опоздания на работу.

С большим восторгом коллектив смены встретил сообщение об открытии 10 марта XVIII с'езда партии. К этой замечательной дате смена обязалась выполнить квартальный план.

Зав. шахтой ГОСТЕВ.

НЕ МЕДЛИТЬ С ПОДГОТОВКОЙ К СЕВУ

В колхозе «Красная сибирячка», Старо-Червовского сельсовета (предколхоза Лисиенко), с подготовкой к весеннему севу положение тревожное. Требуется отремонтировать 10 плугов, 6 борон, 62 хомута. До сих пор эта работа не начата. Сельхозинвентарь лежит под снегом, кузница на замке. Кузнец Лисицин Яков всю зиму не работает, однако, правление ему аккуратно начисляет трудодни якобы за работу в кузнице.

Не очищено 350 центнеров семян, что составляет 53 проц. плана, но это ничуть не тревожит руководителей колхоза. Они палец о палец не ударили, чтобы организовать очистку. Триер 18 часов в сутки стоит без дела, в то время как он должен работать круглосуточно. Определенных людей на очистку и подработку семян не выделено. За семена никто не отвечает. Не проверена так же их всхожесть. Все это угрожает колхозу срывом подготовки к севу.

Не менее тревожно обстоит дело с подготовкой тягловой силы. Лошади низкой упитанности, уход за ними плохой. Некоторые лошади больны, а их содержат вместе со здоровыми.

Конюхи П. Соломатов, П. Ходанов, Порозов и Дремков к своему делу относятся халатно, их работой правленцы не интересуются. Водопой не чистится. Часть лошадей уходит с водопоя не напоенной.

Сейчас вся страна с величайшим под'емом готовится встретить XVIII с'езд ВКП(б) производственными победами. Колхозные массы стремятся образцово подготовится к посевной, завоевать высокий урожай в нынешнем году. Однако руководители колхоза «Красная сибирячка» и сельский совет равнодушны к происходящим событиям. Председатель сельсовета т. Литвинов днями не выходит на работу, в колхозах не бывает.

Горсовету и горземотделу необходимо обратить внимание на руководителей в Старо-Червовском сельсовете и колхозе «Красная сибирячка».

Я. КОЧУБЕЙ.

ВРУБОВАЯ МАШИНА ПРОСТАИВАЕТ

Недавно я окончил курсы врубовых машинистов и сейчас работаю на пятом участке шахты «Центральная». Хорошо освоил технику дела. В течение 2—3 часов беру вруб на полную ленту. Были случаи, что за полтора часа брал вруб длиной в 65 метров.

Но на нашем участке не создается для врубки полного фронта работы. В течение четырех месяцев я в общей сложности работал на врубовке только 4 часа, а остальное время машина стояла.

А между тем есть возможность загрузить машину на круглые сутки.

БАРАНОВ.
Машинист врубовой машины.

К XXI-й годовщине Красной Армии и Военно-Морского Флота. На снимке: Бойцы Н-ской части (Киевский особый военный округ) на лыжной прогулке. Фотохроника ТАСС

Письма трудящихся

БЫСТРЕЕ ОТРЕМОНТИРОВАТЬ ПЕКАРНЮ

Ремонт пекарни на шахте «Пионер» начался 1 декабря 1938 года. Руководители хлебокомбината обещали его закончить к 1 января 1939 года, но и до сих пор пекарня не готова. Получается это потому, что директор хлебокомбината т. Овчинников не интересуется, как идут ремонтные работы.

Управляющий шахтой «Пионер» т. Воронов и секретарь парткома т. Долгоруков также не проявляют заботы об ускорении ремонта пекарни.

З. Н.

Нарушают принципы советской торговли

Магазин андреевского сельпо систематически торгует недоброкачественным хлебом. Председатель сельпо Никифоров, вместо того, чтобы повести борьбу с бракоделами (при сельпо имеется пекарня) встал на путь их покровительства; когда покупатели обращаются к нему с жалобой на недоброкачественный хлеб, он заявляет, что брак получается из-за плохого качества муки и неисправной печи.

Заведующий магазином Чуклин (не без ведома Никифорова) поступающий ходовой товар часто раздает знакомым. Недавно общественный инспектор тов. Уварова обнаружила под прилавком целый ряд товаров, которые Чуклин оставил для знакомых.

Чуклин делает на товары самовольные наценки. Чайные чашки он продает по 4 руб. 45 коп., вместо 3 руб. 45 коп., чай фруктовый — по 87 коп. за пачку, вместо 80 коп., коробку синьки по 2 руб. 50 коп., вместо 2 руб. 25 коп. и т. д.

СЫРОВ.

Тормозят работу шахты

Начальник сплавовыгрузочной конторы тов. Тихонов дезорганизует работу обслуживаемых им предприятий. Обязанность этой конторы —обеспечить своевременно все шахты лесом. Но эта ответственная работа проводится безобразно.

Шахте «Пионер» для крепления маломощных пластов контора подвозит толстый лес, вместо тонкого. Это приводит к большим перерасходам древесины и усложнению процесса работы по спуску леса в шахту и креплению в забоях.

Руководители шахты «Пионер» и весь коллектив рабочих неоднократно требовали от сплавовыгрузочной конторы представлять сухой и тонкий лес. Начальнику конторы Тихонову неоднократно указывалось на бесхозяйственное расходование лесоматериала. Однако это на него не действует. Очевидно, требуется вмешательство городского прокурора.

ГОРНЯК.

Страховые делегаты

На азотно-туковом заводе имеется не один десяток страхделегатов. Среди них наибольшим уважением пользуются стахановец, боец вахтерской охраны завода, Александр Игнатьевич Шустов и стахановец, помощник машиниста цеха Петр Егорович Кононов.

Повседневное совмещение своей службы в вахтерской охране завода с обязанностями страхделегата у Александра Игнатьевича Шустова вошло в привычку.

Конечно, это у него занимает немало времени. Но Александр Игнатьевич никогда не жалуется на его отсутствие. Обычно перед тем, как пойти на завод на вахту, он непременно заходит в завком, доложить о проделанной работе, получить новое задание или просто посоветоваться, мало-ли у страхделегата вопросов неотложных, волнующих, встречающихся в практике. Выяснить, добиться их решения, Александр Игнатьевич считает своим долгом.

Работа страхделегата — большое и почетное дело. Ему доверяется много. Следить тщательно и систематически за правильным расходованием народных средств. Зорко наблюдать, чтобы ни одна копейка из этих денег не попала в карман лодырю-симулянту. Кроме того, страхделегат должен обладать еще и многими другими качествами. Там, где речь идет о работнике, которого действительно постигло несчастье, заболел и нуждается в поддержке, там страхделегат незаменимый человек, полный товарищеского внимания и заботы. Но если перед ним раскрывается симулянт, человек пытающийся пожить за счет других, тут уж он общественный обвинитель против тунеядца. Он его разоблачит, выведет на свежую воду. В практике у Александра Игнатьевича такие случаи были недавно.

Бойцу вахтерской охраны завода Григорьеву нужно было итти в ночную смену на пост. Но он заявил, что чувствует себя очень нездоровым. К нему, конечно, отнеслись с товарищеским вниманием. Тут же послали его в заводской здравпункт. Врач дал заключение, что Григорьев болен и нуждается в покое. Его с работы проводили домой. На другой день страхделегат тов. Шустов решил проведать заболевшего товарища, если нужно — помочь ему. С этой мыслью он открыл дверь квартиры Григорьева, но оказалось, в его внимании здесь никто не нуждался.

В комнатах стоял винный угар, следы ночной гулянки были повсюду налицо. Посмотрел Александр Игнатьевич вопросительно на мнимого больного. Хозяин квартиры не отрицал ничего, он был пойман, полностью уличен в симуляции болезни.

Александр Игнатьевич не замедлил об этом сообщить куда следует и Григорьева, как человека, предавшего интересы своего производства, уволили с работы.

Но такие случаи единичны. Чаще всего тов. Шустову приходится оказывать товарищескую помощь. За январь он побывал на квартирах у шести работников и каждому из них помог.

Придя на квартиру к рабочему Кундыреву, он застал его в постели, врач не разрешил ему выходить из комнаты. Тепло побеседовав, Александр Игнатьевич понял, что Кундырев нуждается в деньгах. После этого он взял нужные документы, получил в заводской кассе деньги, причитающиеся тов. Кундыреву, и принес ему на квартиру.

Заболел инвалид 2 группы тов. Веселовский. Его положили в больницу. Александр Игнатьевич идет его наведать в больницу. Тов. Веселовский рассказал страхделегату, что у него недавно умерла жена, сам он, как видишь, болен и просил побеспокоиться о маленьком сынишке. Он обратился к отзывчивому человеку. Александр Игнатьевич разыскал мальчика, достал у завкома средств, купил ему гостинцев, и в то же время собрал все документы о нем и направил их в гороно для определения мальчика в детдом.

И когда тов. Шустова благодарят за его теплую заботу о человеке, то он обычно, не принимает ее на свой счет. Оказываемая им забота — долг страхделегата. Он только честно и добросовестно выполняет эту обязанность и гордится доверием.

Благодарность людей, идущую от искреннего сердца, он относит к большевистской партии, к великому Сталину, создавших в нашей стране такие условия, где трудящийся человек всегда окружен великой заботой и вниманием.

* * *

Петр Егорович Кононов где-бы ни находился — в цехе в кинотеатре или на городской улице, он всегда помнит свое общественное поручение. Выполняет его аккуратно. Большую помощь оказывает врачам.

Три месяца не было видно в цехе скрубберщицы тов. Изотовой. Она болела. Потом она вернулась к аппарату, но не надолго: снова заболела. В цехе многие удивлялись, почему такие напасти на нашу скрубберщицу, все болеет, да болеет? Кому, как не страхделегату об этом надо знать прежде всего.

Однажды, идя с работы, Петр Егорович встретил тов. Изотову.

— Вы же больны, — заметил страхделегат, — а ходите по городу. Кстати, покажите-ка ваш больничный листок. Изотовой пришлось удовлетворить любопытство страхделегата. Тщательно просмотрев больничный листок, Петр Егорович укоризненно заметил:

— Видите, вам предписан постельный режим, а вы его не соблюдаете. Это выходит вы попусту растрачиваете народные средства.

— Да ведь я же из больницы иду, — оправдывалась больная.

— Все равно непорядок. Предупреждаю. Вам нужно итти домой и не выходить из комнаты до тех пор пока это не будет разрешено врачом, если вы в чем нуждаться будете, то я вам помогу. Нужно будет сходить в аптеку за лекарством — скажите мне, я принесу вам лекарство. Только лечитесь хорошенько и выздоравливайте поскорее.

Однако эти товарищеские предупреждения не произвели никакого действия на Изотову. Через несколько дней наблюдения за больной, Петр Егорович установил точно, что она не соблюдает предписаний врача. Вместо того, чтобы лежать в постели, больная посещает кинотеатры, выполняет домашние работы. Все это является грубым нарушением закона об укреплении трудовой дисциплины.

Изотовой было отказано в выплате денег из средств соцстраха за дни болезни.

* * *

Решение партии, правительства и ВЦСПС об укреплении трудовой дисциплины высоко поднимает роль страхделегата на предприятии.

Он непосредственный контроль за правильным расходованием народных средств соцстраха, помощник руководителя участка, помощник врача.

Деятельность страхделегата полезна, необходима. Между тем, на том же азотно-туковом заводе много страхделегатов работают неудовлетворительно. Это имеет место потому, что роль страхделегата на заводе недооценивают, заводской комитет не борется за поднятие авторитета страхделегата, повышение их активности.

Страхделегаты нуждаются в повседневном внимании и помощи, и они ее должны получить от заводского комитета.

Ив. ВЕДРИН.

К военным действиям в Китае. Китайский народ мобилизует все силы на борьбу против японских захватчиков. Активное участие в борьбе принимает интеллигенция. Художники пишут на стенах домов картины, призывающие население к защите родины. На снимке: Художник у написанной им картины рассказывает населению о зверствах японских агрессоров.

БОЕВАЯ РЕШИМОСТЬ ИСПАНСКОГО НАРОДА

Французская печать сообщает, что за последнюю неделю через франко-испанскую границу перешло 130 тысяч женщин и детей — беженцев из Каталонии. Печать указывает, что крупные воинские части республиканской армии в Каталонии еще продолжают борьбу с интервентами. Французское население встречает испанских беженцев с огромной симпатией, проявляя к ним заботливое участие.

Целый ряд французских наблюдателей подтверждает, что войска республиканской Испании воодушевлены решимостью продолжать борьбу до конца. Правительственные войска, сосредоточенные в центральной Испании, представляют собой мощную силу. В течение многих месяцев эти войска проходили систематическую подготовку. Их моральный уровень очень высок.

(ТАСС).

Поражение Каталонии было предрешено в Лондоне и Париже

Лишенные оружия и продовольствия республиканские войска оставили Херону и Фигэрас.

Оценивая создавшееся в Испании положение, английская печать отмечает, что падение Барселоны еще в июне прошлого года было предрешено в Лондоне и Париже, когда Чемберлен решительно потребовал от Франции закрыть испанскую границу. «Временное» закрытие франко-испанской границы 13 июня прошлого года оказалось постоянным. Это в значительной мере способствовало удушению каталонского народа. Ради установления дружеских отношений с фашистскими агрессорами, Англия и Франция сознательно содействовали поражению республиканцев.

Широкие демократические круги Англии и Франции преисполнены чувств глубочайшей солидарности с героическим испанским народом. Они выражают глубокое возмущение предательской политикой Чемберлена и Даладье. Желая успокоить общественное мнение, Чемберлен недавно на заседании палаты общин уверял, что Италия немедленно отзовет свои войска из Испании в случае победы генерала Франко.

Как бы в ответ на это заявление главы английского правительства итальянская печать откровенно пишет, что итальянские войска не оставят испанской территории. «Наша победа в Испании, — пишет фашистская газета «Ресто дель Карлино», — будет означать победу фашистской Италии над Францией. Проигранные же войны оплачивать. Нужно при этом еще учесть ряд старых неурегулированных долгов как-то Корсику, Тунис, Ниццу, Савойю, Джибути и т. д.».

Таким образом сейчас речь идет не только о защите Испании. Под прямой угрозой находится национальная безопасность Франции.

(ТАСС).

Чемберлен об англо-французских отношениях

Как сообщает английское агентство «Рейтер», отвечая на вопросы в палате общин, премьер-министр английского правительства Чемберлен заявил: «Согласно информации, которой я располагаю, министр иностранных дел Франции Боннэ заявил в палате депутатов, что в случае войны, в которую окажутся вовлеченными обе стороны, все силы Англии будут в распоряжении Франции, точно так же как все силы Франции будут в распоряжении Англии. Это заявление Боннэ целиком совпадает с точкой зрения английского правительства. Невозможно предвидеть детально все возможные случаи, которые могут возникнуть, но я хочу ясно заявить, что общность интересов, об'единяющих Францию с Англией, такова, что при всякой угрозе жизненным интересам Франции, откуда бы эта угроза ни исходила, это должно вызвать немедленное сотрудничество со стороны Англии».

(ТАСС).

Почему затягивается строительство школы

Строительство школы № 63 (правый берег) ведет стройконтора облстройтреста. Правительственный срок об окончании строительства к 10 июля 1938 года был сорван. Новый график об окончании строительства школы, составленный облстройтрестом, 10 февраля 1939 года — также не выполнен.

Кто же виноват в этом? Обратимся к фактам. Школа начала строиться с февраля 1938 года. За это время сменилось 4 прораба. Ясно, что эта чехарда со сменой прорабов не могла не отразиться на строительстве.

Снабжение стройматериалами — самое отвратительное, а это крайне тормозит последовательность работ. Так, например, с сентября кирпичная кладка не производится из-за отсутствия кирпича. А осталось этой кладки всего для того, чтобы ставить стропила, делать крышу и вести монтажные работы.

Штукатурные работы из-за отсутствия топлива были прекращены в октябре прошлого года. Вновь начатые с 20 января они снова накануне остановки по той же причине.

На строительстве наблюдается огромная текучесть рабочей силы. Люди уходят, потому что зарплата систематически задерживается. Так, например, на 2 февраля не получена зарплата за первую половину января. Некоторым рабочим еще не выплачена зарплата за декабрь прошлого года.

Массово-политическая работа со строителями не проводится. Председатель грушкома № 4 тов. Гаврилов и начальник конторы т. Смолин — редкие гости на об'екте. Даже новый закон об упорядочении трудовой дисциплины на коллективе рабочих не обсуждался. Извещение о созыве XVIII с'езда ВКП(б) здесь также не было сообщено рабочим.

Мы просим соответствующие организации навести порядок на строительстве школы № 63.

Никифорова, Дорофеева, Некрасова, Волков и др.
Всего 9 подписей.

На олимпиаде художественной самодеятельности

6 февраля, в клубе поверхностных цехов Рудничного района закончился общественный смотр кружков художественной самодеятельности. На олимпиаду было представлено 87 номеров, в которых приняли участие 138 человек. Многие из участников районной олимпиады получили одобрительный отзыв со стороны трудящихся рудника.

Большой популярностью пользовался на олимпиаде 80-летний танцор т. Сергеев. Исполнение по праву получило самый наилучший отзыв у зрителя.

С большим успехом и интересом прошли номера исполнительницы народных песен т. Стебаковой, декламатора Красовиной, хорового кружка союза угольщиков и хора нацмен шахты «Пионер».

Лучшие исполнители песен, пляски, декламации и музыки примут участие на городской олимпиаде художественной самодеятельности.

Э. К.

Награждение передовых колхозов, МТС и совхозов Украинской ССР

Указом Президиума Верховного Совета СССР от 7 февраля сего года за особо выдающиеся успехи в сельском хозяйстве награждены:

Орденом Ленина — сельскохозяйственная артель имени товарища Сталина, Генического района, Запорожской области.

Орденом Трудового Красного Знамени — машинно-тракторная станция имени товарища Сталина, Генического района, Запорожской области, сельскохозяйственная артель имени товарища Сталина, Шполянского района, Киевской области и зерносовхоз имени Шевченко, Николаевской области.

Орденом «Знак Почета» награждена сельскохозяйственная артель «Червоний прикордонник», Ямпольского района, Винницкой области.

(ТАСС).

ПО СОЮЗУ

Почтовое отделение в районе озера Хасан. В нескольких стах метрах от сопки Заозерной открылась Посьетская районная контора связи. Начальником отделения назначен участник боев у озера Хасан тов. Луптаков.

* * *

Первая женщина - машинист юго-восточной дороги тов. Коновалова, награжденная значком «Почетному железнодорожнику», назначена начальником депо Графская. Всего пять лет назад Коновалова была уборщицей.

ПО ОБЛАСТИ

В Новосибирске, Прокопьевске, Киселевске и других городах области в 1939 году будет построено **7 новых школ.** В первом квартале на строительство школ отпущено 1 миллион 138 тысяч рублей.

* * *

При коллективе работников милиции города Сталинска организован **ансамбль песни и пляски.** Ансамбль готовит большой литературно - художественный монтаж — «Первая конная», исполнение которого приурочивается к дню Красной Армии. (ОблТАСС).

По следам опубликованных писем

В газете «Кузбасс» от 26 января была опубликована статья под заголовком «Кто опекает головотяпа Перепечайко?» В статье сообщалось о том, что прораб по монтажу 4 турбины ГРЭС Перепечайко без достаточных оснований увольнял рабочих, преследовал за критику комсомольцев, изорвал стенгазету, не боролся за качество монтажа турбины.

Горком ВКП(б) сообщил в редакцию, что факты, указанные в заметке полностью подтвердились. Вопрос о Перепечайко обсуждался на общем собрании рабочих 4 турбины и на пленуме завкома ГРЭС. Все материалы направлены в нарсуд для привлечения Перепечайко к ответственности.

ВЫРЕЖЬ И СОХРАНИ

В ПОМОЩЬ ИЗУЧАЮЩИМ ИСТОРИЮ ВКП(б)

Горком ВКП(б) проводит в феврале месяце доклады о международном положении в следующие числа:

11 февраля, в 7 час. веч., в клубе коксохимзавода для рабочих, служащих и ИТР коксохимзавода на тему: **Международное положение.** Докладчик т. Теряев.

15 февраля, в 7 час вечера, в Малом зале Дворца труда для партийного и комсомольского актива на тему: **Международное положение.** Докладчик т. Шеховцев.

19 февраля, в 7 час. веч., в красном уголке Кемторга для работников госторговли на тему: **Внешняя политика СССР. Роль СССР в борьбе за мир.** Докладчик т. Барч.

21 февраля, в 7 час. веч., в Малом зале Дворца труда для служащих гос. учреждений на тему: **Положение в Центральной Европе после мюнхенского сговора с агрессорами.** Докладчик т. Полумосквин.

26 февраля, в 7 час. веч., в клубе ГРЭС для рабочих, служащих и ИТР ГРЭС и КТС на тему: **Положение в Центральной Европе после мюнхенского сговора с агрессорами.** Докладчик т. Солодов.

26 февраля, в 8 час. 30 мин. веч., в зале Дома партийного просвещения для учителей и врачей на тему: **Борьба испанского народа против итало-германской интервенции и внутреннего фашизма.** Докладчик т. Ляпин.

28 февраля, в 7 час. веч., в малом зале Дворца труда для домашних хозяек города на тему: **Борьба с подрывной деятельностью иностранных разведок и их троцкистско-бухаринской фашистской агентурой.** Докладчик т. Лаврентьев.

Горком ВКП(б) в феврале и марте месяце для коммунистов, сельской интеллигенции и комсомольцев села проводит лекции по истории ВКП(б) и произведениям классиков марксизма-ленинизма на следующие темы:

1. Организационные основы марксистской партии

25 февраля, в 7 час. веч., в с. Березово. Лектор т. Казанский.

19 февраля, в 7 час. веч., в с. Ягуново. Лектор т. Ляпин.

19 февраля, в 7 час. веч., в с. Воскресенка. Лектор т. Фокина.

19 февраля, в 7 час. веч., в с. Боровушка. Лектор. т. Вострухин.

2. О работе Ленина: **«Две тактики социал-демократии в демократической революции».**

26 февраля, в 7 час. веч., в с. Ягуново. Лектор т. Аброськин.

26 марта, в 7 час. веч., в с. Елыкаево. Лектор т. Аброськин.

26 марта, в 7 час. веч., в с. Воскресенка. Лектор т. Фокина.

3. О работе Ленина: **«Шаг вперед, два шага назад».**

26 февраля, в 7 час. веч., в с. Елыкаево. Лектор т. Белослудцев.

26 февраля, в 7 час. веч., в совхозе № 47. Лектор т. Папазьян.

4. **Советы в революции 1905—1907 гг.**

15 февраля, в 7 час. веч., в с. Березово. Лектор т. Куликова.

19 марта, в 7 час. веч., в с. Ягуново. Лектор т. Куликова.

19 февраля, в 7 час. веч., в совхозе № 47. Лектор Белослудцев.

19 марта, в 7 час. веч., в с. Боровушка. Лектор т. Бруль.

5. **Три источника и три составные части марксизма.**

5 марта, в 7 час. веч., в с. Березово. Лектор т. Казанский.

5 марта, в 7 ч. веч., в с. Боровушка. Лектор т. Немчанинова.

6. **Основные черты марксистского диалектического метода.**

19 марта, в 7 час. веч., в с. Елыкаево. Лектор т. Ляпин.

19 марта, в 7 час. веч., в с. Воскресенка. Лектор т. Когаловский.

7. **Марксистский философский материализм.**

10 марта, в 7 час. веч., в с. Елыкаево. Лектор т. Простомолотов.

В этих же пунктах организуется каждые 11 и 23 числа февраля и марта месяцев индивидуальная и групповая консультация с выездом консультанта. Березово — т. Любим, Елыкаево — т. Забродов, Ягуново — т. Гурков, совхоз № 47 — т. Карасев, Боровушка — т. Корниенко, Воскресенка — т. Погодин.

Ученые Томска к XVIII с'езду партии

Студенты, ученые и научные сотрудники Томского транспортного института встретили известие о созыве XVIII с'езда партии с огромным воодушевлением. Работники института знакомятся с тезисами доклада товарища Молотова и готовят подарки матери-родине в честь XVIII с'езда.

Научные работники Подшивалов, Белоусов, Иванов, Чикин и Прокофьев обязались к дню с'езда подготовить и сдать в печать четыре учебника по отдельным отраслям транспорта. Шесть научных сотрудников обязались к этому же сроку сдать в печать шесть научно-исследовательских работ. Руководители стахановских школы готовят пять лекций для стахановцев. Научные работники Карасев, Красин и Брон обязались защитить диссертации на изыскание ученой степени кандидата наук. Двадцать студентов в честь XVIII с'езда будут защищать дипломные проекты. Для оказания помощи стахановцам научные работники института прочтут до 10 марта двадцать лекций железнодорожникам.

(ОблТАСС).

Стахановцы торговли

Многим покупать в бакалейном ларьке № 1 было ближе, а шли все-таки в магазин. Там заботы о покупателе больше, и ассортимент товаров лучше и чистота.

Продавец Цистеров в своем ларьке не выполнял плана. Он и не старался лучше работать. У него на витрине лежали пряники многолетней давности, крошево из печенья, заплесневелая колбаса. Крупы, папиросы, рыба—все сложено вместе. От него слышали такие слова: «какая наша работа, — стой, да отпускай, легко—и квалификации не надо».

Дирекция Кемторга уволила Цистерова за неуменье работать и за растрату. В ларек послали Жирнакову. Она не стала сидеть и поджидать покупателей. Она заставила их покупать у нее. В ларьке чистоту навела, блестит все. Товары все по порядку правильно разложены, выставки сделала. Потом узнала у хозяек кому что надо, пошла на базу, взяла всего столько, сколько ларек и за месяц не продавал.

У нее никакие продукты не залеживаются. Прежний продавец, бывало, наберет товара и не требует больше. А она больше берет и почти каждый день привозит с базы.

Домашняя хозяйка как-то сказала ей: — Что значит женские руки. Любо-дорого глядеть. А было и зайти неохота. К вам народ сейчас так и идет.

Сзади рабочий стоял, поправил:

— Не женские руки, а честные руки. Работу они любят, и хорошо значит.

Мария Жирнакова годовой план товарооборота выполнила на 120 проц.

Лена Архипова — тоже продавец бакалеи. Работает она в универмаге Кемторга. Вот как она рассказывает:

— Да, я стахановка. Вы думаете легко это стать стахановкой торговли. Это только считают некоторые, что наше дело простое. Если хотите, так мы еще не можем равняться с лучшими стахановками Москвы и Ленинграда. У них не работа, а загляденье, так и кипит в руках. Знаете сколько можно одному человеку за день вручную нарезать масла брусками в 100 200 и 250 граммов? Больше 30 ящиков и весить не надо. Ну, да мы тоже добьемся этого.

Конечно, план я перевыполняю. В январе у меня — 120 процентов.

Как я работаю? Товар весь перед покупателем должен быть как на ладони. И на выставку его надо красиво положить, чтобы привлекал и в глаза бросался. Потом, каждый день подготовляться надо к работе. Сделать расфасовку товара, ходовой ближе к рукам положить, цены везде поставить, инвентарь чтоб на месте был. И знать—что, где лежит.

— Только это еще не все,— продолжает т. Архипова.—Всегда нужно иметь ассортимент полный. Я так стараюсь, чтобы словом «нет» не отвечать покупателю. Все, что надо—есть, так должно быть. А когда спросят такое, чего нет, так даже стыдно становится. Ты перед покупателем краснеешь, а виноват подчас не ты, а дирекция или база. Не всегда они все доставляют нам.

Новых продуктов много появилось, а не все еще знают о них. Предложишь им, расскажешь из чего состоят эти продукты, какой вкус имеют, и берут. Потом приходят и благодарят. Вообще покупатели у меня очень хорошие, вежливые, многие всегда берут у меня постоянные покупатели. На улице где-нибудь встретишься — здороваются.

Лена Архипова—человек, как говорили, «маленькой» профессии. В ее рассказе эта профессия—большая, интересная. Так оно и есть. Каждый, на каком бы поле деятельности ни трудился, осознает себя поставленным на службу народу, и потому труд каждого — значителен и почетен.

Лена Архипова это прекрасно знает.

ГЕНТ.

ПРОИСШЕСТВИЯ

Автомашина наскочила на подводу. 4 февраля шофер автоколонны КТС Никитин С. М. вел по Советской улице автомашину со скоростью 30 клм. в час. Около мехзавода он нагнал подводы, груженные тесом. Вместо того, чтобы сбавить скорость автомашины, Никитин на всем ходу сделал попытку обогнать подводы. В результате, автомашина наскочила на подводу, и находящийся на возу тес был разбит.

Никитин поспешил скрыться с места происшествия, но возчик заметил номер автомашины, по которому и был найден шофер. Сейчас Никитин от управления автомашиной отстранен.

В. А.

Извещения

10 февраля 1939 г., в 7 часов вечера, в Доме партпроса (Дворец труда) проводится групповая консультация на тему: «Основные черты марксистского диалектического метода».

Консультацию проводит тов. Когаловский.

* * *

10 февраля 1939 года, в 6 часов вечера, в Доме партпроса (Дворец труда) проводится семинар для агитаторов, беседчиков с вопросами:

1. Тезисы доклада тов. Жданова на XVIII с'езде ВКП(б), «Изменения в уставе ВКП(б)».

2. О второй годовщине со дня смерти Наркома Тяжелой Промышленности Серго Орджоникидзе.

ГК ВКП(б).

Ответственный редактор **А. ВОЛОСТНЫХ.**

ГОРТЕАТР
9 с. тал. 114 **СТАКАН ВОДЫ**
10 с. тал. 115 **Ночь в сентябре**
11 с. тал. 116 **ТАЙНА**
12 днем с. тал. 117 **Снежная королева**
12 вечером с. тал. № 118 **Бедность не порок**
Начало в 8 часов, касса с 4 часов.
Начало дневного с 12 ч., кас. с 10 часов

Кинотеатр „МОСКВА"
9—10—11—12 февраля демонстрируется звуковой художественный фильм
СЕМЬЯ ОППЕНГЕЙМ,
Нач. сеансов в 4—6—8—10. Касса с 3 ч. дня.
12 февраля детские сеансы в 12, 2, 4
Касса с 10 ч. утра.
Играет джаз.
СКОРО: „ГОРЯЧИЕ ДЕНЕЧКИ".
11—12 февраля **ТАНЦЫ.**

ГОСЦИРК г. Кемерово. Тел. 2-6-, 3-39.
СЕГОДНЯ и ЕЖЕДНЕВНО
вновь прибыли и выступают АД и МАР—юмор, сатира, злоба дня. Артисты РУЗАНОВЫ — художественно-акробатический этюд. **Последние выступления** — воздушный полет с трамплином арт. ЭВАЛЬДО, единственной в Союзе женщины укротительницы хищных зверей Зулейки ФАРУХ.
Кассы открыты ежедневно с 4 час. дня до 9 час. вечера.

Мелиоводстрою
ТРЕБУЮТСЯ ЗЕМЛЕКОПЫ
в неограниченном количестве. Обращаться: Красная, 46.

Коллектив школы № 4 извещает всех родных и знакомых о преждевременной смерти учителя

Цимбалиста Ивана Михайловича,

умершего 6 февраля. Вынос тела из квартиры 9 февраля в 3 ч. дня

Упол. Облита № В—27524. Типография изд-ва газеты «Кузбасс». Заказ № 289. Тираж 13.000.