ПРОЛЕТАРИИ ВСЕХ СТРАН, СОЕДИНЯЙТЕСЬ

КУЗБАСС

ОРГАН КЕМЕРОВСКОГО ГОРКОМА ВКП(б) И ГОРСОВЕТА НОВОСИБИРСКОЙ ОБЛАСТИ

№ 222 (4329) 11 ДЕКАБРЯ 1939 г., понедельник Цена 10 коп.

СЕГОДНЯ В НОМЕРЕ:

Передовая — Политический деятель ленинско-сталинского типа.

Из речи тов. Сталина. (1 стр.).

В Наркоминделе. (1 стр.).

Сила депутата — в неразрывной связи с избирателями народа. (2 стр.)

С. Письменов — Встреча тов. Петрачкова М. И. со своими избирателями. (2 стр.).

Юрий Герман — «Забудьте мою фамилию. (2 стр.).

Избиратели о своем кандидате. (3 стр.).

Я. Изотиков — Александр Сафонов. (3 стр.).

Опровержение ТАСС. (4 стр.).

Неистовства финляндской военщины. (4 стр.).

От отдела печати НКИД. (4 стр.).

Английские трудящиеся одобряют действия СССР. (4 стр.).

Политический деятель ленинско-сталинского типа

Сегодня исполняется двухлетие речи товарища Сталина, произнесенной перед избирателями Сталинского избирательного округа города Москвы.

В этой речи вождь с исключительной силой нарисован облик советского политического деятеля, народного избранника, которому доверено управление социалистическим государством.

Товарищ Сталин говорил:

«Избиратели, народ должны требовать от своих депутатов, чтобы они оставались на высоте своих задач, чтобы они в своей работе не спускались до уровня политических обывателей, чтобы они оставались на посту политических деятелей ленинского типа, чтобы они были такими же ясными и определенными деятелями, как Ленин, чтобы они были такими же бесстрашными в бою и беспощадными к врагам народа, каким был Ленин, чтобы они были свободны от всякой паники, от всякого подобия паники, когда дело начинает осложняться и на горизонте вырисовывается какая-нибудь опасность, чтобы они были также свободны от всякого подобия паники, как был свободен Ленин, чтобы они были также мудры и нетороплива при решении сложных вопросов, где нужна всесторонняя ориентация и всесторонний учет всех плюсов и минусов, каким был Ленин, чтобы они были также правдивы и честны, каким был Ленин, чтобы они также любили свой народ, как любил его Ленин».

Этим определением типа политического деятеля руководствуются депутаты Верховного Совета СССР и Верховных Советов союзных республик при решении важных государственных вопросов, в повседневной своей работе.

За два года работы Верховного Совета СССР народные избранники решали вопросы огромной сложности и важности. Решали мудро, выше всего ставя благо народа, интересы народа, заботясь об укреплении могущества великого Советского Союза, об усилении его оборонной мощи.

Решая государственные вопросы, депутаты берут пример с первого ленинца — мудрого Сталина!

24 декабря 1939 года произойдут выборы в местные советы депутатов трудящихся. К руководству выдвигаются тысячи новых людей. Будущие депутаты — это лучшие люди страны, патриоты родины, до конца преданные делу партии Ленина—Сталина.

Избиратели, об'единившись в сталинский блок коммунистов и беспартийных, выдвинули кандидатами в местные советы таких людей, которые доказали свое умение по-деловому подходить к вещам, трезво оценивать события, правильно решать вопросы.

Избиратели напоминают своим кандидатам:

— Депутат — слуга народа. Все его помыслы должны быть направлены на счастье народа. Он должен быть деятелем ленинско-сталинского типа, таким, как Ленин, таким, как Сталин.

Это наказ народа. И будущие депутаты высоко ценят доверие, им оказанное, клянутся быть верными слугами народа.

Кандидат в депутаты Новосибирского областного совета Махнал Иванович Петрачков на встрече с избирателями заверил их:

— Я крепко помню слова товарища Сталина о том, каким должен быть депутат. Я отдаю все свои силы, всю свою энергию служению народу, который вырастил, воспитал меня.

Так говорит и забойщик Бобров, и электрик Мясоедов, и врач Аникин, и учительница Баева, так говорят кандидаты сталинского блока.

Быть политическим деятелем ленинско-сталинского типа — горячее желание людей, за которых 24 декабря избиратели отдадут свои голоса.

Чтобы стать таким деятелем, нужно много и упорно работать над повышением своего политического уровня, изучать историю нашей партии, овладевать марксизмом-ленинизмом. Знание марксистско-ленинской теории, знание героической истории борьбы и побед большевистской партии поможет депутатам на государственном поприще, придаст им силу и уверенность, научит ясно ориентироваться в обстановке, предвидеть новое, проводить правильно политику партии.

Приступая к исполнению депутатских обязанностей, избранники народа должны не забывать о том, что без овладения революционной теорией они окажутся не на высоте своих задач, не оправдают доверия избирателей.

От своих депутатов трудящиеся ждут большой, плодотворной работы, большевистских дел. И по этим делам будет оцениваться деятельность нового состава городского и районных советов.

Это значит, что депутат должен всегда находиться с массами, всегда прислушиваться к голосу масс. В неразрывной связи с народом — сила его избранника, народ подскажет, научит, что делать, вольет энергию, настойчивость в осуществлении цели.

Неразрывная связь с народом — черта ленинско-сталинского политического деятеля.

Избрание в Советы — высокая честь. Своим доверием народ облекает лучших людей. Доверие народа — свято. Великий вождь трудящихся всего мира товарищ Сталин два года назад, поблагодарив своих избирателей за доверие, сказал:

«Можете рассчитывать на то, что товарищ Сталин сумеет выполнить свой долг перед народом, перед рабочим классом, перед крестьянством, перед интеллигенцией».

Выполнять свой долг перед народом по-сталински! — вот страстное стремление советских политических деятелей, партийных и непартийных.

Я бы хотел, товарищи, чтобы вы влияли систематически на своих депутатов, чтобы им внушали, что они должны иметь перед собой великий образ великого Ленина и подражать Ленину во всем.

И. Сталин.

Из речи товарища СТАЛИНА

на предвыборном собрании избирателей Сталинского избирательного округа Москвы 11 декабря 1937 г.

Такие свободные и действительно демократические выборы могли возникнуть только на почве торжества социалистических порядков, только на базе того, что у нас социализм не просто строится, а уже вошел в быт, в повседневный быт народа. Лет 10 тому назад можно было бы дискутировать о том, можно ли у нас строить социализм или нет. Теперь это уже не дискуссионный вопрос. Теперь это вопрос фактов, вопрос живой жизни, вопрос быта, который пронизывает всю жизнь народа. На наших фабриках и заводах работают без капиталистов. Руководят работой люди из народа. Это и называется у нас социализмом на деле. На наших полях работают труженики земли без помещиков, без кулаков. Руководят работой люди из народа. Это и называется у нас социализмом в быту, это и называется у нас свободной социалистической жизнью.

Вот на этой базе и возникли у нас новые, действительно свободные и действительно демократические выборы, выборы, примера которым нет в истории человечества.

* * *

Мой совет, совет кандидата в депутаты своим избирателям, помнить... о праве досрочного отзыва депутатов, следить за своими депутатами, контролировать их и, ежели они вздумают свернуть с правильной дороги, смахнуть их с плеч, потребовать назначения новых выборов. Правительство обязано назначить новые выборы. Мой совет — помнить об этом законе и использовать его при случае.

* * *

Избиратели, народ должны требовать от своих депутатов, чтобы они оставались на высоте своих задач, чтобы они в своей работе не спускались до уровня политических обывателей, чтобы они оставались на посту политических деятелей ленинского типа, чтобы они были такими же ясными и определенными деятелями, как Ленин (аплодисменты), чтобы они были такими же бесстрашными в бою и беспощадными к врагам народа, каким был Ленин (аплодисменты), чтобы они были свободны от всякой паники, от всякого подобия паники, когда дело начинает осложняться и на горизонте вырисовывается какая-нибудь опасность, чтобы они были также свободны от всякого подобия паники, как был свободен Ленин (аплодисменты), чтобы они были также мудры и неторопливы при решении сложных вопросов, где нужна всесторонняя ориентация и всесторонний учет всех плюсов и минусов, каким был Ленин (аплодисменты), чтобы они были также правдивы и честны, каким был Ленин (аплодисменты), чтобы они также любили свой народ, как любил его Ленин (аплодисменты).

* * *

... Обязанность и право избирателей состоят в том, чтобы они все время держали под контролем своих депутатов и чтобы они внушали им — ни в коем случае не спускаться до уровня политических обывателей, чтобы они—избиратели внушали своим депутатам—быть такими, каким был великий Ленин (аплодисменты).

В Наркоминделе

Народный комиссариат иностранных дел довел до сведения посольств и миссий в Москве, что, согласно желанию, выраженному правительством Демократической Финляндской Республики, с 8 декабря с. г. об'явлены блокированными побережье Финляндии и прилегающие к нему воды от устья реки Торнио на севере Ботнического залива до меридиана 23 градуса 50 минут восточной долготы на Финском заливе.

Указанная морская полоса с 9 декабря сего года об'явлена опасной для плавания зоной. Судам, пренебрегающим этим предупреждением, не гарантируется безопасность плавания в этой зоне.

Эти мероприятия не затрагивают Аландского архипелага, поскольку он или его воды не будут, прямо или косвенно, использованы кем-либо в целях, имеющих отношение к военным операциям против Финляндской Демократической Республики и ее Народного Правительства.

Сообщение Главсевморпути

За последнее время скорость дрейфа ледокольного парохода «Седов» значительно увеличилась. «Седов» быстро движется к югу и приближается к районам, где ледовая обстановка благоприятствует выводу корабля изо льдов. Последние координаты «Седова» (на 7 декабря): широта — 83 градуса 20,7 минут, восточная долгота — 5 градусов 37 минут.

По решению правительства Союза ССР в ближайшие дни из Мурманска на север выходит линейный ледокол «И. Сталин», задачей которого является помощь экипажу «Седова» в выводе корабля из тяжелых льдов.

18 ноября из Мурманска в Гренландское море для ледовой разведки вышел зверобойный бот «Мурманец». 4 декабря на широте 79 градусов 51 минуте и восточной долготе 10 градусов «Мурманец» достиг южной части кромки льда. Бот остается в Гренландском море для наблюдения за движением льдов в районах, прилегающих к месту дрейфа «Седова».

С ледокольным пароходом «Седов» установлена регулярная радиосвязь два раза в сутки. На судне все в порядке, экипаж здоров.

Руководство всеми операциями по выводу «Седова» изо льдов правительством Союза ССР возложено на начальника главного управления северного морского пути при Совнаркоме СССР тов. И. Д. Папанина.

ОПЕРАТИВНЫЕ СВОДКИ штаба Ленинградского военного округа

Войска Ленинградского военного округа в течение 8 декабря продолжали продвижение вперед на всех направлениях.

На Карельском перешейке — в восточной части наши войска, прорвавшие вчера главную оборонительную полосу финнов по реке Тайпалеен-Соки и Вуоксинской водной системе, развивали успех в северном направлении и на флангах.

Ввиду неблагоприятной погоды боевых действий авиации не было и производились только разведывательные полеты.

* * *

На **Мурманском** направлении в течение 9 декабря наши войска были заняты уничтожением опорных пунктов и узлов сопротивления в районе южнее **Петсамо** на 50 километров. Очищение причалов порта Петсамо от мин закончено.

На **Ухтинском, Реболском, Поросозерском** и **Петрозаводском** направлениях наши войска продвинулись на 70 — 80 километров западнее госграницы. Заняв местечко **Сусмусальми**, наши войска двигаются дальше в сторону Кивеля—Люри (Лаатая).

На **Карельском** перешейке наши войска, прорвавшие главную оборонительную линию финнов в районе реки **Тайпалеен-Иоки**, с боем двигаются вперед в направлении на **Кексгольм**.

Приветствие Народному Правительству Финляндии.

С огромной радостью встречает финское население весть об образовании Народного правительства Финляндской Демократической Республики.

5 декабря собрание жителей села Лехтоваара с большим под'емом обсудило декларацию Народного правительства. В резолюции собрание заявило:

«Мы, жители села Лехтоваара, с большой радостью обсудили на собрании сообщение о декларации вновь образованного Народного Правительства Финляндии под председательством Отто Куусинен.

Мы от всей души приветствуем Народное Правительство, программа которого отвечает интересам трудового народа. Прежнее белогвардейское правительство во главе с шайкой политических авантюристов каяндеров, таннеров, рюти предавало трудовой народ Финляндии, спровоцировало войну с нашим другом Советским Союзом. Мы от чистого сердца благодарим Красную Армию и советский народ за то, что они помогают финскому народу избавиться от тирании палачей и провокаторов.

Да здравствует Народное Правительство Финляндии под руководством Отто Куусинен!

Да здравствует дружба народов Финляндии и Советского Союза!

По поручению собрания подписали: **Хулконен Виено, Микконен, Одвин, Юнтунен Калле, И. Дусту, Ф. Хутту, Э. Сепеляйнен, О. Дутту, Эзро Сепеляйнен, Хилма Селеляйнен, Калеви Сепеляйнен, Ханнес Контио, Марта Контио, А. Хутту».**

Терионки, 9 декабря. (ТАСС).

ФИНСКИЙ И КАРЕЛЬСКИЙ НАРОДЫ БУДУТ ЖИТЬ ЕДИНОЙ СЕМЬЕЙ

ПЕТРОЗАВОДСК, 9 декабря. (ТАСС). В районах Карелии, передаваемых Финляндской Демократической Республике, проходят многолюдные митинги, посвященные историческому договору о взаимопомощи и дружбе между Советским Союзом и Финляндской Демократической Республикой.

В своих выступлениях и резолюциях трудящиеся карелы горячо приветствуют Народное Правительство Финляндии, декларацию правительства и договор о взаимопомощи и дружбе между Советским Союзом и Финляндской Демократической Республикой.

С чувством горюсти и радости говорят они о воссоединении с родственным финским народом.

С большим под'емом прошло собрание в карельской деревне Святозеро. На собрании принята следующая резолюция:

«20 лет карельский народ жил в счастливой, богатой семье народов великого Советского Союза в то время, когда финский народ изнывал под гнетом эксплоататоров. Теперь засияло солнце над землей Финляндии. Сбылись вековые мечты финского народа о воссоединении со своим родным братом карельским народом.

Отныне финский и карельский народы начнут жить единой семьей, по-новому начнут вместе строить жизнь самостоятельно без каяндеров, таннеров, эркко и других предателей финского народа.

Да здравствует Народное Правительство Финляндии во главе с верным сыном финского народа Отто Куусиненом!

Да здравствует Финляндская Демократическая Республика!

Да здравствует Советский Союз — верный защитник малых народов!

Да здравствует друг и учитель трудящихся всего мира великий Сталин!».

У бойцов Народной армии Финляндии

ТЕРИОКИ, 9 декабря. (Соб. корр. ТАСС). Наш корреспондент побывал в одном подразделении первого корпуса Народной армии Финляндии. Бойцы и командиры части — представители трудового народа: рабочие, крестьяне, трудовая интеллигенция. Народоармейцы выглядят прекрасно. Обмундирование крепкое, добротное, снаряжение хорошее, вооружение отличное. Взаимоотношения бойцов и командиров основаны на крепкой воинской дисциплине. Каждый боец знает, за что борется.

Народоармеец Ахвонен четко сформулировал задачи своей армии:

— Наша задача—вместе с трудящимися Финляндии немедленно очистить нашу родную страну от ненавистных нам продажных лакеев иностранных капиталистов — от белофиннов, шюцкоровцев и всякого рода предателей. Мы горячо поддерживаем наше Народное Правительство. Мы за крепкий дружественный союз с великим Советским Союзом, единственным другом, который обеспечивает финляндскому народу мир, свободный труд и процветание.

Население освобожденных от белофиннов селений встречает народоармейцев восторженно. Всюду бойцам армии оказывается братский прием.

Народная армия сейчас занята очищением населенных пунктов, лесов от белофиннов. Белофинны, отступая, минировали почти каждый дом, дороги и тропинки, сожгли все, что было ценного. Отдельные подразделения народоармейцев заняты очищением поселений от офицеров, шюцкоровцев и диверсантов. Обследуется каждый дом, проверяется каждая тропинка. Все это делается при активной помощи населения.

Народоармейцы не сомневаются в победе над врагом. Во имя этой цели они самоотверженно выполняют свою почетную задачу.

СИЛА ДЕПУТАТА—В НЕРАЗРЫВНОЙ СВЯЗИ С ИЗБИРАТЕЛЯМИ, НАРОДОМ

Историческая речь

11 декабря 1937 года — замечательная историческая дата. В этот день произошла встреча товарища Сталина с избирателями Сталинского избирательного округа города Москвы, которым выпало счастье во время выборов в Верховный Совет СССР голосовать за всенародного любимого избранника — товарища Сталина.

Каждый раз, как я читаю и перечитываю речь товарища Сталина, произнесенную на этом собрании, меня охватывает глубокое волнение. Как высоко он ценит доверие народа! Вместе с тем он зовет, учит всех советских депутатов — избранников народа — также высоко ценит доверие народа.

Товарищ Сталин указывал тогда, что доверие избирателей возлагает на депутата большие обязанности и требует огромной ответственности.

Наша страна находится накануне выборов в местные советы депутатов трудящихся. По нашему городу окружные избирательные комиссии закончили регистрацию выдвинутых кандидатов в депутаты местных советов. Приближается всенародный праздник, день 24 декабря, когда избиратели отдадут голоса за своих кандидатов. Поэтому сейчас особенно важно вспомнить указание товарища Сталина об ответственности депутата перед избирателями.

Коллективом медицинских работников города я выдвинута кандидатом в депутаты городского совета и окружная избирательная комиссия зарегистрировала меня для баллотировки по избирательному округу № 155.

Трудно подобрать слова, чтобы выразить глубочайшее чувство благодарности своим избирателям за оказанное мне доверие. Только в нашей стране, в стране Сталинской Конституции возможно то, что я, женщина, простая медицинская сестра — кандидат в депутаты горсовета. Я вижу теперь перед собой задачу: всеми силами оправдать высокое доверие народа.

На местный совет возлагается задача — правильно и четко выполнять директивы партии Ленина — Сталина и советского правительства, повседневно заботиться об улучшении благосостояния трудящихся, помнить, что депутат — слуга народа. Я работаю в яслях и ставлю перед собой конкретную задачу: прежде всего добиться, чтобы наши ясли работали еще лучше, были образцовыми. Я буду активным помощником горсовета в налаживании работы всей сети детских учреждений города.

Товарищ Сталин, обращаясь к избирателям, к народу, говорил в своей речи: «Я бы хотел, товарищи, чтобы вы влияли систематически на своих депутатов, чтобы им внушали, что они должны иметь перед собой великий образ великого Ленина и подражать Ленину во всем». Этими проникновенными словами товарищ Сталин определил морально - политический облик советского депутата и указал на необходимость контроля со стороны избирателей за деятельностью своих избранников, на необходимость самого тесного контакта в работе депутатов с широкими массами трудящихся, на то, что влияние трудящихся на своего депутата — величайший благотворный источник, из которого депутат черпает духовную силу и энергию для осуществления своих высоких задач.

Повседневно крепить связь с массами — вот что главное в деятельности депутата. Помнить, что избиратели, весь наш народ через своих депутатов участвует в управлении государством. Я буду повседневно укреплять связь с избирателями. Я буду всегда иметь перед собой светлый образ великих людей—Ленина и нашего родного товарища Сталина и стараться подражать им во всем.

М. КРУТЕНЕВА,
кандидат в депутаты горсовета.

Всегда помнить мудрый совет вождя

Два года тому назад, 11 декабря 1937 года, на предвыборном собрании Сталинского избирательного округа города Москвы товарищ Сталин говорил, что «Функции избирателей не кончаются выборами. Они продолжаются на весь период существования Верховного Совета данного созыва».

Мы избиратели должны всегда помнить мудрый совет товарища Сталина — требовать от своих депутатов, чтобы они оставались на высоте своих задач, были бы политическими деятелями ленинского типа, любили бы свой народ, как любил Ленин, правдиво и честно выполняли наказ своих избирателей.

У депутата и избирателей должна быть тесная связь, и избиратели должны следить за своим депутатом, контролировать его работу. И если депутат начнет свертывать с дороги, финтить, забудет о своей зависимости от народа, от избирателей, то согласно Конституции избиратели могут такого депутата прокатать на вороных — досрочно отозвать из депутатов.

Сейчас мы накануне новых выборов. Трудящиеся нашей страны выдвинули кандидатов в депутаты местных советов. Выдвинутые кандидаты в депутаты по нашему городу —это лучшие люди, доказавшие на деле свою преданность народу, партии Ленина — Сталина. Например, по ГРЭС выдвинуты такие товарищи, как Митрюков, Алтухов, Громов и др., которые своей самоотверженной работой доказали свою преданность родине. И 24 декабря — в исторический день выборов в местные советы, мы единодушно проголосуем за наших кандидатов, кандидатов сталинского блока коммунистов и беспартийных. Наши будущие депутаты должны помнить великие слова товарища Сталина, что депутат должен быть слугой народа, его посланцем и не свертывать с дороги, указанной ему избирателями.

Д. МАЗАЕВ,
председатель окружной избирательной комиссии избирательного округа № 45.

Депутат — слуга народа

Сегодня исполнилось два года со дня произнесения товарищем Сталиным исторической речи на предвыборном собрании избирателей Сталинского избирательного округа города Москвы. Эта мудрая речь великого Сталина является программным документом для каждого трудящегося нашей страны, избирателя и, особенно, для каждого депутата советов трудящихся.

«Депутат, — говорил товарищ Сталин, — должен знать, что он слуга народа...» Нет почетнее и благороднее задачи, чем задача служения народу. Значит в советы мы должны посылать самых лучших, самых преданных своих представителей, которые будут честно и высоко нести великое знамя партии Ленина — Сталина, знамя служения народу.

Как доверенное лицо я должен сказать, что выдвинутый кандидатом в депутаты городского совета депутатов трудящихся по 54 избирательному округу тов. Митрюков Петр Михайлович достоен избрания.

«На наших фабриках и заводах, — говорил товарищ Сталин,— работают без капиталистов. Руководят работой люди из народа. Это и называется у нас социализмом на деле». Таким руководителем из народа и является тов. Митрюков.

Петр Михайлович Митрюков родился в 1907 году, в семье рабочего, в городе Мариинске, Новосибирской области. Жизненный путь тов. Митрюкова — это путь многих тысяч трудящихся советской страны, которые благодаря заботам партии и советского правительства выросли из рядовых рабочих до уровня инженерно-технических работников.

На ГРЭС Петр Михайлович поступил в 1930 году и начал здесь свою работу с землекопа, затем работал плотником. Осваивая одновременно технику электродела, повышая свой политический и общеобразовательный уровень, он стал электромонтером, потом дежурным техником и вот уже с 1937 года работает дежурным инженером ГРЭС. Словом, Петр Михайлович начал с кошки котлована под корпус ГРЭС и дошел до одного из ее технических руководителей.

О том, как преданно и самоотверженно работает тов. Митрюков можно сказать коротко. За высокие стахановские образцы работы, за свою трудовую доблесть он удостоен высокой чести. Правительство СССР наградило его орденом Красного Трудового Знамени.

Читая сегодня историческую речь великого Сталина, где он говорит, что депутаты должны оставаться на высоте своих задач, «чтобы они оставались на посту политических деятелей ленинского типа», я твердо заявляю, что тов. Митрюков, будучи депутатом городского совета, останется именно деятелем ленинско - сталинского типа. И я призываю всех избирателей нашего избирательного округа голосовать за Петра Михайловича Митрюкова.

ОСИПОВ,
доверенный 54 избирательного округа.

Отдадим свои голоса за кандидатов сталинского блока

Вождь народов великий Сталин два года назад произнес незабываемую историческую речь на предвыборном собрании избирателей Сталинского избирательного округа города Москвы.

Страна наша накануне выборов в местные советы депутатов трудящихся. По всей стране прошли предвыборные собрания избирателей, на которых выдвинуты кандидаты в депутаты местных органов власти. При выдвижении кандидатов избиратели четко помнили о том, каким должен быть облик избранника народа, мастерски нарисованный товарищем Сталиным.

«Избиратели, народ, — говорил в своей речи товарищ Сталин,—должны требовать от своих депутатов, чтобы они оставались на высоте своих задач, чтобы они в своей работе не спускались до уровня политических обывателей, чтобы они оставались на посту политических деятелей ленинского типа, чтобы они были такими же ясными и определенными деятелями, как Ленин, чтобы они были такими же бесстрашными в бою и беспощадными к врагам народа, каким был Ленин, чтобы они были свободны от всякой паники, от всякого подобия паники, когда дело начинает осложняться и на горизонте вырисовывается какая - нибудь опасность, чтобы они были также свободны от всякого подобия паники, как был свободен Ленин, чтобы они были также мудры и неторопливы при решениях сложных вопросов, где нужна всесторонняя ориентация и всесторонний учет всех плюсов и минусов, каким был Ленин, чтобы они были также правдивы и честны, каким был Ленин, чтобы они также любили свой народ, как любил его Ленин».

Руководствуясь этими указаниями, мы, избиратели в день всенародного праздника — 24 декабря придем к избирательным урнам и отдадим свои голоса за кандидатов сталинского блока коммунистов и беспартийных, кандидатов которые стремятся подражать тому образу политического деятеля, каким был Ленин и каким является товарищ Сталин.

Н. САМОФЕЕВА,
учительница 41 школы.

Накануне 60-летия со дня рождения товарища Сталина

21 декабря исполняется 60 лет со дня рождения любимого вождя и учителя трудящихся всего мира, верного соратника Ленина, организатора и вдохновителя великих побед социализма в СССР Иосифа Виссарионовича Сталина.

В связи с этим на избирательных участках, предприятиях, в учреждениях, учебных заведениях и клубах города начались беседы и доклады о жизни и революционной деятельности товарища Сталина. Во всех клубах, библиотеках, парткабинетах организуются выставки, посвященные жизни и деятельности товарища Сталина.

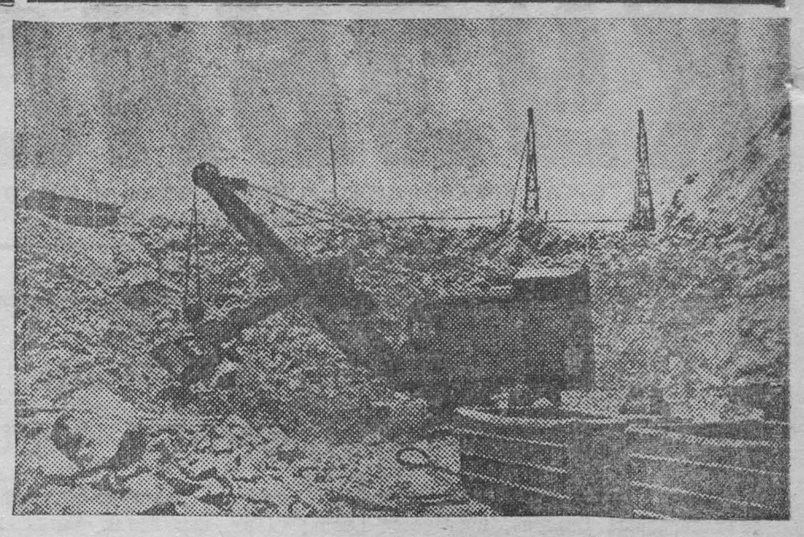

31 декабря исполняется 10 лет со дня основания центра апатитовой промышленности СССР г. Кировска (Мурманская область).

На снимке: Погрузка экскаватором апатитовой руды на площадке открытых работ рудника имени Кирова.

Фото-клише ТАСС.

Встреча тов. Петрачкова М. И. со своими избирателями

В клубе ГРЭС большое оживление. Зрительный зал быстро наполняется народом. Сегодня здесь встреча избирателей Кемеровского промышленного избирательного округа № 58 со своим кандидатом в областной совет депутатов трудящихся Михаилом Ивановичем Петрачковым.

Собрание открыл доверенный тов. Тропкин.

— Вместе с ростом народного хозяйства,—говорит доверенный, — наша партия неустанно и заботливо растила социалистические кадры. Одним из ее лучших представителей является наш кандидат в депутаты областного совета тов. Петрачков. Воспитанный ленинско - сталинским комсомолом и партией Михаил Иванович Петрачков стал лучшим стахановцем химической промышленности, активным общественником и молодым воспитателем новых стахановских кадров.

Тов. Тропкин призывает избирателей голосовать за кандидата блока коммунистов и беспартийных. Дружные аплодисменты всего зала заглушают последние слова его речи. С яркой речью выступил шофер КемГРЭСстроя тов. Лярский.

— Мне, — говорит тов. Лярский, — приходилось присутствовать на собраниях рабочих, выдвинувших кандидатуру тов. Петрачкова. Они выступали за Михаила Ивановича, как за достойного кандидата.

— Тов Петрачков, — продолжает тов. Лярский, — остался пятилетним мальчиком от отца. Воспитанный советской властью и партией, тов. Петрачков настойчиво добивался знаний, чтобы отблагодарить наш народ и партию за их заботу. Став советским специалистом, Михаил Петрачков на деле доказывает свою благодарность, являясь лучшим стахановцем азотно - тукового завода, отличником химической промышленности.

Затем выступили заместитель председателя участковой избирательной комиссии 10 участка тов. Тур, агитатор тов. Попков, мотористка ГРЭС тов. Седельникова и др. Все они призывали собравшихся голосовать за тов. Петрачкова.

Слово предоставляется товарищу Петрачкову. Присутствующие приветствуют его громкими аплодисментами.

— Товарищ Сталин, — говорит Михаил Иванович, — сказал, что депутат — это слуга народа. Я твердо помню эти слова вождя трудящихся. Ваше высокое доверие, товарищи избиратели, я постараюсь оправдать с честью и буду высоко нести знамя партии Ленина — Сталина, отдавая все свои силы, энергию служению своему народу, который вырастил, воспитал меня и оказывает мне высокую честь, наметив кандидатом в областной совет депутатов трудящихся.

Обращаясь к избирателям, тов. Петрачков говорит:

— Избиратели должны будут контролировать работу своих депутатов, чтобы каждый из них на деле оправдывал высокое доверие народа, чтобы он не сошел с правильного большевистского пути. Депутат должен по-сталински выполнять наказы своих избирателей.

Перед нами стоят огромнейшие задачи в строительстве третьей сталинской пятилетки. И выполнение их будет успешным лишь в том случае, если каждый депутат будет правильно проводить руководство выполнением этих задач в теснейшей связи с народом. Я положу все свои силы на то, чтобы принести наибольшую пользу в выполнении третьей сталинской пятилетки (громкие аплодисменты).

После собрания драмкружок клуба ГРЭС поставил для избирателей спектакль «Отцы и дети».

С. ПИСЬМЕНОВ.

Производственный под'ем горняков шахты „Пионер"

Производственными победами ознаменовывает каждый день избирательной кампании коллектив горняков шахты «Пионер». Шахта с перевыполнением закончила план угледобычи в ноябре и на 109 процентов выполнила задание в первой пятидневке декабря.

Первое место на шахте попрежнему занимают соревнующиеся между собой коллективы горняков 1 и 2 участков, которые выдали сверх ноябрьского задания сотни тонн угля и обязались досрочно, к дню выборов в местные советы депутатов трудящихся, выполнить план декабря.

На втором участке нет ни одной смены, которая не перевыполняла бы производственного задания. Например, смена горного мастера, кандидата в депутаты горсовета тов. Пролыгина в первой пятидневке декабря довела производительность до 110 вагончиков угля, при плановом задании 50 вагончиков за смену.

На 2 участке можно насчитать десятки стахановцев, ежесменно выполняющих норму выработки свыше 200 процентов. Забойщики тт. Пилюгин и Чеснюков дали в ноябре по две с лишним нормы, такие же показатели имеют и за пять дней декабря. На 180 и 200 проц. ежесменно выполняет свое задание и забойщик тов. Хайбрахманов.

Стахановцы и ударники шахты «Пионер» единодушно заявляют, что они еще шире развернут социалистическое соревнование имени Третьей Сталинской Пятилетки и к дню выборов в местные советы депутатов трудящихся займут одно из первых мест по тресту Кемеровоуголь.

Э. К-в.

Стахановский труд

К знаменательному всенародному празднику — дню выборов в местные советы депутатов трудящихся — 24 декабря стахановцы и ударники погрузпункта станции Кемерово идут с новыми производственными достижениями, каждый день умножая их высокой производительностью труда.

Запевалой стахановской работы на погрузпункте по праву считается стахановская смена грузчиков десятника тов. Захудяева. По высокой производительности труда она на пункте занимает первое место. В ноябре, обработав грузов 35.410 тонн, вместо 19.627 тонн, смена тов. Захудяева месячную норму выполнила на 181 процент. Такие же показатели стахановской работы коллектив этой смены дает и в декабре.

На одном уровне с ней идет смена грузчиков десятника тов. Панфилова. В ноябре стахановцы этой смены выполнили задание на 175 процентов. Такие же успехи они показывают и в декабре.

Высокой производительности труда достигают грузчики смены тов. Караделова. При месячном плане в 13.243 тонны они обработали в ноябре 20.543 тонны, выполнили задание на 155 процентов. Сейчас дневные задания они выполняют до 170 процентов.

Добиваясь новых производственных успехов к выборам в местные советы депутатов трудящихся, коллектив погрузпункта эти дни отмечает резким снижением непроизводительного простоя вагонного парка НКПС, по-стахановски борется за четкую слаженную работу железнодорожного транспорта.

Л. СУРКОВ.

„ЗАБУДЬТЕ МОЮ ФАМИЛИЮ"

Он назвал свою фамилию.

Я записал.

Он сделал предостерегающий жест рукой.

— Пожалуйста, не записывайте!

— Почему? — удивленно спросил я.

— Потому, что они могут уничтожить моего сына.

— Не понимаю! — сказал я.

Он попросил у меня папиросу, смахнул варежкой снег с пенька, сел и закурил. Потом улыбнулся широкой приветливой улыбкой. Несмотря на старость зубы у него были белые и ровные, как у юноши.

Мы разговаривали у деревьев в лесу под вечер. Здесь же работали бойцы. Они разыскивали мины. Связисты тянули телефонную линию. С высокой лапчатой ели комьями сыпался легкий пушистый снег. Моего собеседника окликнули. Он поднялся и пошел к бойцам.

— Так! — сказал он, оглядев только что вынутые разряженные мины. — Очень хорошо. Теперь последняя должна быть тут, в трубе.

Дорога резко поворачивала к оврагу и под насыпью виднелась деревянная труба.

— Вот тут, — сказал он, — я видел, как он сюда закапывал. Потом они ушли.

Он вернулся и опять сел на пенек.

— Вы финн? — спросил я.

— Да, финн.

— Но вы хорошо говорите по-русски!

— Я много лет работал в России.

Мы помолчали.

— Почему все-таки нельзя назвать вашу фамилию в печати? — спросил я.

— Это очень просто. Совсем просто. Мой старший сын работает в Хельсинки, понимаете? И если моя фамилия будет напечатана в газете, его повесят.

— За что?

— За то, что его отец показал Красной Армии, где заложены мины.

— У вас один сын?

— Два. Второй тут. Из-за него меня не выслали.

— Почему.

— Девять лет он лежит. Впрочем пойдемте, это очень близко. Вашим товарищам я больше ненужен. Теперь эта дорога очищена от мин.

Через несколько минут пути по хрустящему снегу мы свернули с дороги и поднялись на горку. Здесь стояла маленькая бревенчатая хижина с колодцем в левую сторону и сараем в правую. За домиком было озеро. Там на берегу лежала рыбачья лодка, торчали колья для сушки сетей.

— Вы рыбачите? — спросил я.

— Да. Этим живу.

Мы поднялись на невысокое крыльцо, вошли в хижину. Здесь было очень чисто и очень бедно. На полу лежал короткий половик, на деревянных не крашеных полках стояли медный кофейник и мельница для кофе. Громко тикал будильник. В очаге тлело толстое полено.

— Тут и живем, — сказал мой спутник. — Я и младший сын. Познакомьтесь!.

На деревянной кровати лежал молодой человек, большеглазый, светловолосый, очень похожий на отца. Он сконфуженно улыбнулся, протягивая мне большую белую руку, сказал:

— Эйно.

— Чем вы больны?—спросил я.

— Ловил рыбу не там где следовало. Все произошло случайно, в тумане. Лодку отнесло, я не заметил. Меня поймали и отбили обе ноги. Вот лежу уже десятый год.

И второй раз он улыбнулся своей виноватой улыбкой.

Отец подбросил в очаг щепку и огонь весело затрещал.

— Чорт их возьми, Эйно! — сказал он, не оборачиваясь. — Не стоит вспоминать этот случай. Скоро повезу тебя в Крым. Говорят там вылечивают еще и не это! Верно, товарищ?

— В Цхалтубо, в Грузию! — сказал я.

— Ну в Цхалтубо, — согласился он. И, помолчав, добавил: — а с бароном я посчитался этими минами!

— Какими минами?—спросил я.

— Да теми, что на дороге. Я видел, как господин барон минировал весь этот участок. Я видел его, а он меня не видел. И я записал на бумагу...

Я попрощался утром с сыном.

На прощанье отец мне сказал:

— Только пожалуйста забудьте мою фамилию. Иначе у старшего сына могут быть большие неприятности.

* * *

У озера Попороте на узкой дороге стоит хижина. С левой стороны колодец с журавлем, с правой—сарай. Дальше сад. В хижине живут ясноглазый широкоплечий финн и больной юноша Эйно. Пусть эту статейку прочитает старший брат Эйно. Тот брат, что работает каменотесом в Хельсинки. Он узнает отца и узнает Эйно. И подумает:

— Молодец старик! Правильно расплатился за отбитые ноги Эйно!

Юрий ГЕРМАН.
Карельский перешеек, 9 декабря.

ИЗБИРАТЕЛИ О СВОЕМ КАНДИДАТЕ

ОБЛЕЧЕН ДОВЕРИЕМ НАРОДА

Только в одной стране, стране социализма и подлинного демократизма свободный народ на основе самой демократической в мире Конституции получил возможность выбирать того, кого он считает достойным быть в управлении государством.

Местные советы депутатов трудящихся — это самые близкие к населению органы власти. В советы народ выбирает людей самых преданных, готовых на деле оправдать доверие своих избирателей. Главный инженер азотно - тукового завода Григорий Васильевич Мишенков — один из тех, кого наш коллектив азотно - тукового завода считает достойным быть в органах власти. Он вырос за годы сталинских пятилеток, стал инженером. Его жизненный путь, путь многих тысяч советских людей, которые росли и воспитывались вместе с молодой советской страной.

Товарищ Мишенков родился в 1907 году, в семье крестьянина Орловской губернии. До Великой Октябрьской социалистической революции он окончил четыре класса. С 1917 года Григорий Васильевич начал учебу в трудовой школе. После ее окончания поступил учиться в Херсонскую профтехническую школу. С 1925 года он учится, затем работает слесарем в сборочном цехе завода сельхозмашин. Потом он заканчивает химический институт, работает на азотно - туковых заводах в гор. Сталино и Горловке.

В декабре 1938 г. наркомтяжпром назначает тов. Мишенкова главным инженером Кемеровского азотно-тукового завода. Своим упорным трудом он настойчиво добивается производственного подъема на заводе, снижение себестоимости и улучшение качества выпускаемой продукции. Григорий Васильевич правильно понял и оценил всю важность слов великого Сталина, «что из всех ценных капиталов, имеющихся в мире, самым ценным и самым решающим капиталом являются люди, кадры».

Он уделяет большое внимание молодым кадрам, чутко относится ко всем рабочим предложениям. Тов. Мишенков много работает над собой, участвует в общественной жизни завода. За образцовую работу на производстве он награжден наркомом значком «Отличник химической промышленности»

В день выборов в местные советы депутатов трудящихся — 24 декабря, я призываю избирателей 83 избирательного округа единодушно отдать свои голоса за достойного кандидата тов. Мишенкова, выдвинутого нерушимым сталинским блоком коммунистов и беспартийных.

Т. ТОКАРЕВА,
доверенный 83 избирательного округа.

Кандидат в депутаты среди своих избирателей

Исключительно теплой была встреча избирателей 28 участка 67 избирательного округа, со своим кандидатом в депутаты горсовета т. Васютиной, работницей КОГИЗ'а.

Избиратели дружно собрались в пионерский клуб. Открывая собрание, доверенное лицо тов. Сламковская рассказала присутствующим о деятельности молодого кандидата, умело сочетающей образцовую работу на производстве с общественной.

Выступившая на собрании тов. Скопина сказала, что только в советской стране, где у власти стоят сами трудящиеся, возможно выдвижение на государственную работу с низов, только в стране социализма женщина наравне с мужчиной имеет право избирать и быть избранной в органы власти. Работники Кемеровского КОГИЗ'а выдвинули кандидатом в депутаты горсовета энергичную, молодую комсомолку Васютину, честно работающую на своем посту. Я призываю всех избирателей в день всенародного праздника — 24 декабря — отдать свои голоса за комсомолку тов. Васютину.

Выступившие тт. Найденкина, Мусаев и другие также призывали голосовать за молодого кандидата тов. Васютину.

В ответном слове т. Васютина сказала, что она своей честной работой на производстве и в общественной жизни, с честью оправдает высокое доверие.

После собрания кружковцы пионерского клуба выступили с художественной самодеятельностью. Витя Бобрыкин мастерски исполнил стихотворение Гусева «Счастье», в котором рассказывается об освобожденном народе Западной Украины и Запад. Белоруссии. Калинникова Шура прочла стихотворение Гусева «Моя родина».

З. Г.

АВТОРИТЕТНЫЙ ЧЕЛОВЕК

В докладе о XXII годовщине Великой Октябрьской социалистической революции глава советского правительства В. М. Молотов указал, что одно из основных достижений СССР и всего советского народа — это рост молодых кадров, способных вести за собой миллионы и десятки миллионов.

Выдвижение кандидатов в депутаты местных советов — есть демонстрация этих достижений. Советский народ выдвигает кандидатами в депутаты лучших сынов и дочерей нашей родины, проверенных на практической работе, доказавших свою беспредельную преданность делу партии Ленина—Сталина.

В числе достойных кандидатов выдвинута по 43 избирательному округу мотористка-стахановка Кемтяжстроя Анастасия Анемподистовна Соболевская. Она родилась в 1916 году, в семье крестьянина-бедняка села Бачаты, Беловского района. Весь ее небольшой жизненный путь полон производственной и общественной деятельности. Она примерная производственница, активная общественница.

С 16 лет Настя начала работать на производстве. После окончания пяти классов она с успехом закончила учительские курсы. В 1934 году она вступила в ряды ленинско-сталинского комсомола. Уже в то время она проявила себя хорошей работницей и умелым организатором масс. В 1935 году, когда на стройках ощущался недостаток в рабочей силе, обком комсомола в числе достойных передовых комсомольцев командирует тов. Соболевскую на строительство Кемеровского азотно-тукового завода. Она с радостью поехала и с первых же дней освоилась с механизмами.

Тов. Соболевская оказывает большую помощь руководству строительного участка в налаживании производственной деятельности, пользуется заслуженным авторитетом среди рабочих-строителей. Коллектив оказал ей большое доверие, избрав членом построечного комитета. Она активно работает в бытовом секторе. Я призываю избирателей голосовать за патриотку нашей родины, кандидата нерушимого блока коммунистов и беспартийных Анастасию Соболевскую.

СУРКИН,
председатель постройкома КТС.

На снимке: Анастасия Анемподистовна Соболевская, мотористка-стахановка Кемтяжстроя, выдвинутая кандидатом в депутаты городского совета по 43 избирательному округу.

Фото Толстихина.

АКТИВНАЯ ОБЩЕСТВЕННИЦА

Анастасия Анемподистовна Соболевская пришла к нам на первый строительный участок Кемеровотяжстроя два года назад. С первых дней работы она проявила себя активной общественницей. Комсомолку Соболевскую быстро узнали все строители. В период избирательной кампании по выборам в Верховный Совет СССР, а затем в Верховный Совет РСФСР она работала агитатором, проводила большую работу на участках, рассказывала избирателям о больших делах и заслугах наших депутатов. Тов. Соболевская не прекращает агитационную работу среди домохозяек и сейчас.

Массово-политическую работу она ведет и на производстве. В обеденные перерывы ее можно видеть с газетой, журналом в руках, читающей рабочим своей смены новости в нашей стране и за границей. Кроме того, тов. Соболевская активная физкультурница. По инициативе Анастасии были проведены лыжные вылазки, прогулки за город.

Она не только сама занимается физической подготовкой, но своим примером втягивает в физкультурную работу всю нашу молодежь. Свою образцовую производственную работу она тесно связывает с общественной. Сейчас она работает секретарем избирательной комиссии 37 избирательного округа.

В день выборов я отдам свой голос достойному кандидату сталинского блока коммунистов и беспартийных — Анастасии Анемподистовне Соболевской и призываю к этому избирателей 43 избирательного округа.

КУРАКОВ,
десятник 1-го стройучастка.

СТАХАНОВКА НА ПРОИЗВОДСТВЕ

Вместе с нашим кандидатом в депутаты городского совета Анастасией Анемподистовной Соболевской я работаю третий год. На производстве она стахановка, систематически перевыполняет нормы выработки. Тов. Соболевская работает на ответственном участке — управляет механизмами. Она по-настоящему освоила их, сдала техминимум на «отлично». Нет на строительном участке такой машины, которой бы она не умела управлять.

К машине она относится с большой заботой, своевременно и тщательно подготовляет ее к работе. Прежде чем пустить в ход мотор, она обязательно внимательно его осмотрит и только тогда с уверенностью приступает к работе.

Мотористка — ответственный человек на строительном об'екте. От того, насколько хорошо и добросовестно справляется она с возложенными на нее обязанностями, зависит и работа бригад. Надо во-время подать лес, подвести лебедкой разные стройматериалы и т. д. Все это надо делать точно, без всяких помех. Отличной мотористкой является товарищ Соболевская. Она пример для всех наших мотористок.

За время ее работы не было ни одного случая аварии на механизмах или остановки по ее вине. Не было таких фактов и можно с уверенностью сказать, что не будет. Знание механизмов, любовь к своему делу — вот главное в ее работе. Из-за любви к машинам пошла она и работать сюда. Она хорошо знает, что о механизмах люди должны болеть всей душой.

Но не только в этом еще состоит заслуга тов. Соболевской, не только в том, что она сама прекрасно работает. Она хочет, чтобы все так работали и этого настойчиво добивается. С большим желанием делится она своими знаниями, помогает другим мотористкам осваивать сложные механизмы. Немало за это время она обучила работать на механизмах девушек, которые раньше были чернорабочими.

За тов. Соболевскую в день выборов я с большой радостью отдам свой голос и призываю избирателей 43 округа, где она баллотируется, отдать свои голоса за нее — воспитанницу ленинско - сталинского комсомола, преданную дочь народа.

П. ЧЕСНОКОВ,
десятник строймеханизации КТС.

ВЕРНЫЙ СЫН РОДИНЫ

Всю жизнь отец Владимира Гавриловича Петляковского мечтал выйти в люди, стать справным крестьянином, всю жизнь тянуло к земле, грезились полные закрома хлеба. Чтобы осуществить заветную мечту он из Саратовской губернии, где имел три четверти десятины земли, переехал в Сибирь. Но здесь ему не сразу дали землю, да и обрабатывать ее было нечем. Тогда Гаврил Валентинович решил поступить на железную дорогу. — Скоплю денег, подниму на ноги одиннадцать сыновей и дочерей и потом уже заживу, — думал он.

Двадцать лет проработал Гаврил Валентинович на станции Ояш. За это время выслужился до старшего телеграфиста, детей поднял на ноги, но справным хозяином так и не сделался и из сыновей не получились пахари. Все они с 12—13 лет уходили работать по найму на богатеев. Судьба сына Владимира ничем не отличалась от судьбы остальных братьев. До 13-ти лет он учился в начальном железнодорожном училище на станции Болотная. Окончить училище, как и другим братьям ему не удалось — у отца не хватило средств, и с 13-ти лет Владимир начал самостоятельную трудовую жизнь.

* * *

После утомительного трудового дня Владимир Петляковский спал крепким богатырским сном. Он не слышал, когда в дом пробралась вооруженная кулацкая банда, организованная местным попом, не слышал выстрела, которым был насмерть сражен один из его товарищей и только сильные удары по голове, груди заставили быстро очнуться. Вскочив с постели и не понимая происходящее, он стал дико отбиваться от наседавших на него бандитов. В это время на дворе раздалось несколько выстрелов и налетчики бросились на улицу. Потом кто-то снова вбежал в избу и взволнованным голосом спросил:

— Живы?!

— Живы, — с трудом проговорил чуть слышно Владимир. Он понял, что это спрашивает командир продовольственного отряда, подоспевший на помощь со своими боевыми товарищами.

Это было в одной из деревень Сибири в те дни, когда доблестные красные воины очищали землю молодой Советской республики от последних полчищ интервентов, белогвардейских и кулацких банд, когда вопрос о хлебе стоял не менее остро, чем в годы гражданской войны. 18-летний Владимир Гаврилович Петляковский, работая ответственным руководителем по заготовке продовольствия, отдавал все силы этому делу.

* * *

Сказочно росла, крепла, прославлялась страна социализма, а с нею росли и люди, рос и тов. Петляковский. С 1923 года он начал работать в финансовых органах и активно сотрудничать в большевистской печати, а с 1936 года совсем перешел на газетную работу. Работал в газетах: «Экономическая жизнь», «Советская Сибирь». В октябре этого года обком партии командирует тов. Петляковского на работу в Кемерово в качестве заведующего городским финансовым отделом. Здесь, как всегда и всюду, он неутомимо взялся за дело и добился уже немалых успехов. План IV квартала по мобилизации средств горфинотдел выполнил на 88,6 процента и по госдоходам на 68,2 процента. Кемеровский горфинотдел по мобилизации средств занимает первое место среди городов Новосибирской области.

Коллектив Кемеровского горфинотдела единодушно выдвинул кандидатом в депутаты городского совета Владимира Гавриловича Петляковского, горячего патриота родины, преданного члена партии Ленина — Сталина.

А. РЯПИСОВ.

ОПРАВДАЕТ НАШЕ ДОВЕРИЕ

Комсомолка А. Соболевская работает со мной на производстве уже два года. Много хороших отзывов я слышал о ней, когда мы еще не были знакомы. Мне часто приходится сталкиваться с ней по профработе. Я узнал ее еще лучше. В этом году у нас проходили выборы в постройком. Рабочие хорошо и долго обдумывали прежде чем выдвинуть кандидатов. Каждый знал, что это дело ответственное. И все единодушно решили, что одним из подходящих кандидатов в построечный комитет будет тов. Соболевская. Тайным голосованием Анастасия Анемподистовна прошла единогласно.

После выборов тов. Соболевская сразу же включилась в работу. Как член построечного комитета, она активно налаживает профсоюзную работу, помогает низовым профработникам. Мне, как заместителю председателя цехового комитета, она много раз оказывала помощь, разъясняла непонятные вопросы.

В постройкоме она ведет ответственный участок работы — руководит бытовым сектором. Чутко прислушивается она к голосу масс, во-время реагирует на запросы трудящихся. Благодаря ее постоянному вниманию и заботам, рабочие на зиму имеют хорошо оборудованные жилища, заготовили достаточное количество топлива.

Наш коллектив рабочих, работниц и инженерно-технических работников не ошибся, выдвинув кандидатом в депутаты горсовета верную дочь народа, преданную делу партии Ленина — Сталина Анастасию Соболевскую. За нее я призываю избирателей в исторический день выборов отдать свои голоса. Она с честью оправдает наше доверие.

ПОПЛАВСКИЙ,
электрик первого стройучастка.

АЛЕКСАНДР САФОНОВ

В 1936 году Александр Сафонов поступил учеником в тот самый магазин, в котором он сейчас работает директором.

В этот год по всей стране росло и ширилось стахановское движение. Быстро изучив технику торговли, тов. Сафонов одним из первых торговых работников Кемерова применил стахановские методы труда. Дирекция магазина обратила внимание на молодого, расторопного продавца. Его назначают заведующим гастрономической секцией.

Когда в Кемерово решили открыть первый универмаг, то Сафонова, как лучшего стахановца, послали в Новосибирск для ознакомления с работой универмагов. Все то ценное, что получил там Александр Сафонов, он перенес в Кемеровский универмаг.

Вскоре Сафонов получает научную командировку в Москву. Здесь он детально ознакомился с организацией торговли лучших магазинов столицы, перенял опыт передовых стахановцев торговли и все это применил у себя. В ноябре 1936 года Сафонова командируют на трехмесячные курсы руководящих торговых работников. Учебу он закончил отлично. С 20 января 1937 года стал работать директором Кемеровского универмага.

Работы было много. Универмаг сидел на просрочке. Склад был забит неходовыми товарами, которые универмаг не смог бы продать за полтора—два года. Часть товаров Сафонов передал местным магазинам, часть отправил в другие районы. Через месяц магазин вышел из просрочки. По инициативе тов. Сафонова в универмаге организуются бригады по проверке рабочих мест, все работники магазина заключили между собой социалистические договоры, стали ежедневно устраивать производственные совещания, лучшие стахановцы делились опытом своей работы, появилась доска показателей, стала регулярно выходить стенгазета, которая популяризировала опыт передовых людей, бичевала нерадивых работников.

Результаты незамедлили сказаться: исчезли растраты, план товарооборота стал систематически перевыполняться. Сафонов знал, что успехи будут гораздо значительнее, если провести некоторое изменение в самом расположении отделов. Середину универмага занимал молочно-булочный отдел. Когда около прилавка создавалась очередь, то невозможно было пройти в отдел хозтоваров. Молочно - булочный отдел переносится в другой конец помещения и вход в него делается с улицы. В результате месячный оборот магазина увеличился на 65—70 тыс. руб. За счет освободившегося места расширяется отдел хозтоваров. Кассы, которые стояли около входных дверей, переносятся на другое, более удобное место. Это дало возможность расширить отдел штучных товаров, что снова увеличило месячный оборот магазина на 15—20 тысяч рублей. Точно также Сафонов переделал и отдел культтоваров, расширил бакалейно - гастрономическую секцию. Магазин принял культурный вид.

Большую работу тов. Сафонов проводит по выращиванию торговых кадров. Он обучил торговому делу товарищей Ильиных, Вашенину Урлаткина, Шкуратова и других. Сейчас эти товарищи работают продавцами, заведуют отделами, являются передовыми людьми советской торговли — стахановцами.

В результате широко развернувшегося предоктябрьского социалистического соревнования коллектив универмага выполнил 10-месячный план товарооборота на 106,5 проц. За хорошую работу коллективу универмага в апреле 1939 года передано красное переходящее знамя торга.

* * *

Тов. Сафонов принимает самое активное участие в общественной работе. Он член комитета ВЛКСМ, работает агитатором на участке.

Избиратели 36 избирательного участка, где тов. Сафонов ведет агитационную работу ценят и уважают его.

В июне 1939 года в жизни А. С. Сафонова произошло радостное событие — его приняли кандидатом в члены ВКП(б).

21 ноября на предвыборном собрании по выдвижению кандидатов в депутаты городского совета, работники Кемеровоторга единодушно выдвинули Александра Сергеевича кандидатом в депутаты городского совета.

Воспитанник Ленинско - сталинского комсомола, А. С. Сафонов на деле доказал, что он является верным сыном народа, пламенным советским патриотом, беззаветно преданным делу непобедимой партии Ленина — Сталина.

Я. ИЗОТИКОВ.

К 20-летию со дня опубликования декрета о ликвидации неграмотности

26 декабря 1939 года исполняется двадцать лет со дня подписания В. И Лениным декрета о ликвидации неграмотности среди населения. По этому декрету «Все население республики в возрасте от 8 до 50 лет, не умеющее читать или писать, обязаны обучиться грамоте на родном или русском языке, по желанию».

За две сталинских пятилетки в СССР обучено свыше 49 миллионов неграмотных. Свыше 90 процентов населения нашей страны грамотные, в 1920 году грамотных было только 31,9 процента.

Органы народного образования будут широко отмечать историческую дату. Утверждается переходящее республиканское красное знамя Наркомпроса РСФСР для области, края, автономной республики, добившихся, при помощи общественности, отличных результатов по обучению неграмотных и малограмотных.

ОПРОВЕРЖЕНИЕ ТАСС

Американское агентство Юнайтед Пресс, со ссылкой на заявление финляндских властей, распространяет фальшивое сообщение, будто бы у каких-то «пленных красноармейцев» обнаружены «документы и карты», в которых указаны «об'екты бомбардировки на восточном побережьи Швеции и на Аландских островах». Агентство добавляет, что «это свидетельствует о том, что Советский Союз намерен распространить военные действия до побережья Атлантического океана».

ТАСС уполномочен заявить, что это смехотворное сообщение почтенного американского агентства является сплошным вымыслом, сочиненным от начала до конца самим Юнайтед Пресс для одурачения легковерных людей.

Опровержение штаба Ленинградского военного округа

В некоторых органах иностранной печати появились сообщения о том, что одной из действующих частей войск Ленинградского военного округа, якобы, были применены разрывные пули «дум-дум» и отравляющие вещества.

Штаб Ленинградского военного округа считает необходимым заявить, что эти сообщения иностранной печати являются злостным вымыслом. Ни разрывных пуль, ни газов части Ленинградского военного округа не применяли и не намерены применять.

ОТ ОТДЕЛА ПЕЧАТИ НКИД

Отдел печати НКИД считает нужным заявить, что появившаяся в № 10 журнала «Коммунистический Интернационал» статья Б. Стефанова «Империалистическая война и Румыния», вызвавшая кривотолки в иностранной печати, не соответствует политике Советского Союза и ни в какой мере не отражает существа взаимоотношений между СССР и Румынией.

Открытие работ смешанной комиссии в г. Чите по уточнению границы между МНР и Манчжоу-Го в районе конфликта

ЧИТА, 8 декабря. (ТАСС). 7 декабря 1939 года в городе Чите, на территории Союза ССР, состоялось открытие конференции смешанной советско-монгольской и японо-манчжурской комиссии, созданной на основании соглашения Молотова — Того об уточнении границ между МНР и Манчжоу-Го в районе недавнего конфликта.

Заседание открыл уполномоченный правительства Союза ССР комбриг Богданов. После обмена приветствиями и взаимного ознакомления с правительственными полномочиями комиссия приступила к обсуждению порядка и процедур дальнейшей работы комиссии.

Декларация литовского правительства

КАУНАС, 7 декабря. (ТАСС). Вчера в сейме премьер Меркис выступил с декларацией, в которой, в частности, сказал: «правительство Литвы будет в отношениях с другими государствами защищать права литовского народа и точно выполнять свои обязательства по договорам, заключенным с другими государствами. Из этих договоров наиболее важен договор от 10 октября, заключенный с дружественным Советским Союзом. Правительство приложит все усилия, чтобы сохранить дружественные отношения со всеми государствами и, особенно с непосредственными соседями».

Декларация утверждена сеймом.

Преследования во Франции за высказывания против войны

ПАРИЖ, 8 декабря. (ТАСС). Как передает газета «Пти Паризьен», 6 декабря французский военный трибунал вынес приговор трем рабочим за антивоенные высказывания. Военнослужащий Вассар приговорен к шести годам тюрьмы, рабочий Шегаемик к двум годам тюрьмы, рабочий Ране к пяти годам тюрьмы. Кроме того, они приговорены к штрафу в тысячу франков каждый.

ПАРИЖ, 8 декабря. (ТАСС). По сообщению Гавас, арестованы генеральный секретарь профсоюза железнодорожников района Лан (департамент Па-де-Кале) Морис де Зуазон и казначей этого профсоюза.

Белофинны убивают крестьян

МУРМАНСКОЕ НАПРАВЛЕНИЕ, ТАСС). Часть, где комиссаром тов. Исаев, после непродолжительного боя с белофиннами вошла в деревню Паркино. Все указывало на то, что ее обитатели уходили поспешно. Во многих домах топились печи с готовящейся в них пищей.

Обходя деревню, бойцы Красной Армии натолкнулись на труп финского крестьянина с огнестрельной раной во лбу. Убийство было совершено совсем недавно. Кровь еще вытекала из раны.

Через два часа начали возвращаться жители. Они рассказали об обстоятельствах смерти своего односельца.

— После того, как белофинны решили сдать деревню,—рассказывали возвратившиеся, — офицеры собрали на улице все население и предложили немедленно следовать за ними. Но жители Паркино не из'явили ни малейшего желания покинуть свои дома.

— Мы не хотим уходить неизвестно куда,—сказал один из крестьян,—попробуем остаться здесь.

Тогда офицер почти в упор выстрелил в крестьянина.

— Так будет со всеми, кто не пойдет с нами,—заявил убийца.

Крестьянам пришлось подчиниться! Но они ловили каждый удобный момент, чтобы возвратиться в Паркино.

Бойцы и командиры Красной Армии оказывают радушный прием крестьянам.

Неистовства финской военщины

ОСТРОВ СУУРСААРИ (ГОГЛАНД), 5 декабря. (ТАСС). В бессильной злобе и бешенстве финская военщина пускается на исключительные по своей циничности провокаторские шаги изуверства не только по отношению к нашей стране, но и против финского населения.

Согласно донесениям с кораблей Краснознаменной Балтики, находящиеся в дозоре, финской военщиной взорваны и уничтожены маяки Нерва и Ючсоммерс. Лишены огней не только корабли других стран, но оставлены без ориентира финские рыбаки.

1 декабря на острове Суурсаари (Гогланд) финским офицерьем подожжен северный гогландский маяк. На острове Сейскаари начальник маяка также пытался поджечь маяк, но во время был пойман высадившимися на остров краснофлотцами; пожар был ликвидирован.

Как выяснилось, финские белобандиты насильно выселяли с островов Суурсаари, Сейскаари и других, занятых теперь Краснознаменным Балтийским флотом, население, угрожая расстрелом, тем, кто не хотел покидать островов. Населению не давали возможности сколько-нибудь собраться в дорогу. Много домов было разрушено стражниками, домашние вещи уничтожались, оставшиеся у берегов лодки были пробиты, шлюпки затоплены, рации выведены из строя.

Финские белобандиты в своей бешеной злобе дошли до того, что убивали коров, лошадей, кур и даже кошек и собак.

На острове Сейскаари, например, около стражницы (помещение морской полиции) было обнаружено 19 кошек и много собак, убитых огнестрельным оружием. Финские белобандиты варварски уничтожали все живое и полезное, чтобы ничего не оставалось для населения, которое не хотело уходить с островов.

Письмо члена английского парламента Веджвуда

ЛОНДОН, 8 декабря. (ТАСС). Английская газета «Пьюс Кроникл» публикует письмо члена парламента, видного деятеля лейбористской партии Веджвуда, в котором последний приводит факты зверской расправы генерала Маннергейма с народом в 1918 году. (Как известно в начале 1918 года в Финляндии произошло выступление рабочих и крестьян против диктатуры белофинских генералов, банкиров и помещиков. Нынешний «главнокомандующий» Маннергейм потопил выступление народа в море крови).

«В течение первых недель мая 1918 г., пишет Веджвуд, было арестовано около 90 тысяч мужчин и женщин, от 15 до 20 тысяч было немедленно расстреляно. Обычно расстреливали каждого десятого из захваченных, нередко каждого пятого. Но после этого среди оставшихся в живых опять искали подозреваемых в сочувствии революции.

Таким способом, расстреляли в Редекмажи 5 тысяч, в Лахти—2 тысячи, в Выборге—4 тысячи человек и так далее. Спустя две недели в Лахти было расстреляно 200 женщин. 70 тысяч человек были брошены в тюрьмы и заключены в концентрационные лагери, где царил невообразимый по своей жестокости режим. В течение четырех месяцев умерло свыше одной трети заключенных, которые были лишены не только пищи, но даже и воды».

Веджвуд напоминает, что все эти факты были приведены им в речи, которую он произнес в палате общин 29 мая 1919 года.

«Возмущение даже среди консервативных членов парламента, продолжает Веджвуд, было настолько, велико, что генералу Маннергейму было отказано в разрешении приехать в Англию. Однако генерал Маннергейм продолжает править Финляндией. Ни с точки зрения гуманности, ни из соображений свободы не приходится сожалеть о перемене, в результате которой Маннергейм будет устранен».

Английские трудящиеся одобряют действия СССР

ЛОНДОН, 8 декабря. (ТАСС). Газета «Дейли уоркер» продолжает публиковать резолюции и выдержки из писем читателей, выражающих одобрение действиям Советского Союза в Финляндии. Газета указывает, что на митинге в Понигерло (Южный Уэльс) принята резолюция, осуждающая провокационную деятельность поджигателей войны, которые используют финских банкиров и генералов для разжигания войны против СССР. На митинге в Керколди (графство Файф) единодушно одобрена политика Советского Союза.

Комитет организации лейбористской партии в Тэмуорсе (графство Стэф-Форд) вынес резолюцию протеста против антисоветской линии английской газеты «Дейли Геральд».

Совет профсоюзов и организация лейбористской партии в Паддингтоне (Лондон) осуждают войну Англии и Франции против Германии, как войну империалистическую и заявляют, что империалисты изобличены в желании направить эту войну против Советского Союза.

ЛОНДОН, 8 декабря. (ТАСС). 5 декабря на большом собрании в Лондоне принята резолюция, одобряющая действия Советского Союза и приветствующая Народное Правительство Финляндской Демократической Республики. В резолюции, принятой на собрании в Биркенхеде (графство Чешир), одобряются действия Красной Армии, которая помогает финляндскому народу в его освободительной борьбе.

Финские рабочие в США одобряют политику СССР

НЬЮ-ЙОРК, 8 декабря. (ТАСС). Газета «Дейли уоркер» сообщает: «Федерация финских рабочих» в США заявила, что клеветническая кампания части американской печати против Советского Союза не ввела в заблуждение финских рабочих, проживающих в Америке.

Германские и итальянские поставки оружия для Финляндии

СТОКГОЛЬМ, 9 декабря. (ТАСС). Лондонские корреспонденты газет «Свенска дагбладет» и «Дагенс нюхтер» уверяют, что, по полученным, ими в британских кругах сведениям, Германия отправила за последнее время Финляндии зенитные орудия, много оружия. Все это было послано Финляндии через Скандинавские порты, оттуда по железной дороге к месту назначения. Сейчас Германия будто-бы предложила Финляндии доставить еще больше оружия по сниженным ценам. Германия, по сообщению «Дагенс нюхтер», разрешила также транзит итальянского вооружения, предназначенного для Финляндии. 50 — 60 бомбардировщиков «Савойя», находящихся в пути к Финляндии, будто-бы не только пролетели над Германской территорией, но совершили там посадку и заправились германским горючим.

Американская нота английскому правительству

ВАШИНГТОН, 8 декабря (ТАСС). Государственный департамент США опубликовал текст ноты США английскому правительству, в которой отвергается право Англии блокировать германский экспорт в США. Подчеркивается, что правительство США оставляет за собой право требовать компенсации за причиненные блокадой убытки.

В ноте говорится, что правительство США с сожалением отметило издание Англией указа о задержании торговых пароходов, покидающих германские порты, а также пароходов, покидающих порты других стран и перевозящих германские товары.

Не говоря уже о том, что этим мероприятием английского правительства нарушаются принципы международного права, говорится в ноте, «имеются практические основания, которые побуждают правительство США реагировать на издание данного указа. Если этот указ будет применен, он ухудшит положение и нанесет ущерб торговле. Поэтому правительство США вынуждено потребовать, чтобы мероприятия английского правительства не распространялись на законную торговлю американских граждан и в то же время оно сохраняет за американскими гражданами все права».

На западном фронте

БЕРЛИН, 9 декабря. (ТАСС) Верховное командование германской армии сообщает: «Между Мозелем и Рейном, юго-западнее Мерцига на французской территории, нашему отряду удалось взорвать два блиндажа противника и привести в негодность три других. Германский военно-воздушный флот усиленно продолжал разведывательные полеты главным образом над западной и центральной Францией. Германские самолеты в некоторых местах безуспешно атакованы неприятельскими истребителями и обстреляны зенитной артиллерией».

СООБЩЕНИЯ О ВОЕННЫХ ДЕЙСТВИЯХ

ПАРИЖ, 8 декабря. (ТАСС). В официальном коммюнике, опубликованном вчера вечером, говорится: «На всем фронте день прошел спокойно. Отмечались действия патрулей обеих сторон. Происходила перестрелка между пехотными войсками, расположенными вдоль Рейна».

БЕРЛИН, 8 декабря. (ТАСС). Германское информационное бюро передает сообщения верховного командования германской армии:

«На западе незначительная местная деятельность разведывательных отрядов. Многочисленные соединения нашей авиации произвели разведывательные полеты над Северным морем. Эскадрилья германских самолетов была безуспешно атакована английскими истребителями восточнее залива Ферт-оф-Форт. На обратном пути один германский самолет из-за порчи мотора сделал вынужденную посадку на воду. Команда спаслась в надувных лодках. Для спасения летчиков вылетела аварийная команда».

Сообщение английского министерства авиации

ЛОНДОН, 8 декабря. (ТАСС). Рейтер передает сообщение английского министерства авиации: «Вчера английские самолеты имели несколько столкновений с самолетами неприятеля над Северным морем. Один английский самолет причинил серьезные повреждения германскому гидросамолету.

Другой германский гидросамолет был также атакован. Несмотря на повреждение мотора ему удалось скрыться в облаках. Один английский самолет не вернулся на свою базу.

Вчера 8 неприятельских самолетов приблизились к побережью Англии в районе залива Фер-оф-Форт. Английские истребители отогнали их. Один вражеский самолет, повидимому, подбит.

Первого декабря опубликован очередной список погибших английских летчиков, включающий 48 фамилий. 33 человека убиты, 3 пропали без вести, 12 умерли от ран.

Война на море

ЛОНДОН, 8 декабря. (ТАСС). Рейтер сообщает, что близ английского побережья затонул норвежский пароход «Бритта», водоизмещением свыше 6 тысяч тонн. 25 человек команды подобраны германским траулером, 6 человек, как полагают, погибли.

На снимке; студенты строительного техникума сдают нормы по лыжам на значек „ГТО". Фото Шестакова.

К 20-летию освобождения Сибири от колчаковщины

Областным музеем в Новосибирске готовится выставка, в которой будет показано развитие в Сибири партизанского движения и борьба партизан за освобождение Сибири от Колчака. Изготовлена карта партизанского движения Сибири в 1918-19 годах.

Под руководством партизана Кротова будет воспроизведена оружейная мастерская, где партизанами делалось оружие, ручные гранаты, отливались пули.

(ОблТАСС).

Накануне годовщины со дня гибели Чкалова

РЯЗАНЬ, 9 декабря. (ТАСС). 15 декабря исполняется год со дня трагической гибели великого летчика нашего времени, Героя Советского Союза Валерия Павловича Чкалова. На предприятиях, в учреждениях, колхозах области проводятся вечера, посвященные памяти Чкалова.

Сотни агитаторов на избирательных участках Рязанского района рассказывают трудящимся о замечательной жизни великого летчика. Комсомольцы артели «Красная звезда» организовали коллективные читки воспоминаний Байдукова «О Чкалове»». Колхозники артели им. Кирова изучают биографию любимого летчика советского народа.

Областная, Раненбургская, Михайловская районные библиотеки готовят выставки, посвященные Чкалову.

(ТАСС).

Пособия многодетным матерям

Решением президиума облисполкома от 28 ноября 1939 года назначено госпособие по многосемейности:

Сибаевой Ксении Владимировне, проживающей по 1-й Заречной ул., дом № 111 — 2.000 рублей.

Кошман Варваре Ивановне, проживающий в г. Кемерове, Стадион, барак ЖКС № 25, кв. 1 — 2.000 рублей.

Касьяновой Анне Матвеевне, проживающей в г. Кемерове, Соцгород, дом № 6, кв. 3 — 2.000 рублей.

Чигиной Татьяне Ивановне, проживающей на Кемруднике, Стандартный поселок, дом № 35, кв. 9 — 2.000 рублей.

В СУДЕ

РАСТРАТЧИК ПОЛУЧИЛ ПО ЗАСЛУГАМ

Шаповалов П. В., работая в системе Кемеровоторга, систематически занимался хищением социалистической собственности, обвешивал покупателей. В 1937 году он сделал растрату в сумме 698 рублей, в 1939 году он также растратил 1572 рубля.

Работая в магазине № 34, он делал самовольные наценки на товары, так, например, он продавал повидло стоимостью 3 р. 70 коп. за килограмм по цене 4 рубля 40 коп. килограмм. Конфекты продавал по 10 руб. 20 коп., в то время как они стоили 9 р. 25 коп и т. д.

7 декабря жулик Шаповалов предстал перед судом 3 участка. Народный суд приговорил Шаповалова П. В. к 4 годам лишения свободы.

ИЗВЕЩЕНИЯ

11 декабря, в 7 часов вечера, в помещении кинотеатра «Москва» созывается окружное собрание избирателей городского избирательного округа № 57, созываемое для встречи избирателей с кандидатом в депутаты областного совета Годовицыным Геннадием Николаевичем.

ОКРУЖНАЯ КОМИССИЯ ПО ВЫБОРАМ В ОБЛАСТНОЙ СОВЕТ.

* * *

11 декабря, в 5 часов вечера, в помещении горкома ВКП(б) созывается инструктаж зав. агитколлективами и докладчиков по теме: «Жизнь и деятельность товарища Сталина».

ГК ВКП(б).

Ответственный редактор А. ВОЛОСТНЫХ.

ГОРТЕАТР

11 декабря с. т. 61 Васса Железнова
12 декабря утром Павел Греков с. т. 62
12 „ вечером ВАССА ЖЕЛЕЗНОВА с. т. 63
Начало в 8 часов вечера. Касса с 4 ч. дня.
СКОРО: „ОВОД".

ГОСЦИРК
Телефон 5-90, 3-39. Начало в 8 ч. веч. Касса с 4 ч. дня.
11 декабря
ЦИРКОВОЕ ПРЕДСТАВЛЕНИЕ
с участием всей труппы.
ПРОДОЛЖЕНИЕ МАТЧЕЙ французской борьбы
под руковод. арбитра Л. К. ГЕБАУЭР.
СЕГОДНЯ БОРЮТСЯ:
1-я пара Н. Орленок—Гр. Рощин
2-я пара Михайлов—Шевченко
3-я пара—2-я схватка, срок 40 минут
П. Баканов—Джон Рогерс.
12 декабря ДНЕВНОЕ ПРЕДСТАВЛЕНИЕ с уч. всей труппы, во 2-м отд. борьба, борются три пары. Нач. в 1.30. Касса с 10 ч. утра

Кемеровскому мясокомбинату требуется сырьевщик.
Дирекция.

КИНОТЕАТР „МОСКВА"
11—12 декабря демонстрируется звуковой художествен. фильм
МОРСКОЙ ПОСТ.
Начало сеансов: в 4-6-8-10. Касса с 3 ч.
12 декабря начало сеансов: в 12—2—4—6—8—10 ч. Касса с 10 ч. утра.
12 декабря танцы. Касса с 9 до 12 час.
С 13 декабря „Ленин в 1918 г.".

ТРЕБУЮТСЯ:
секретарь-машинистка и землекопы. Оплата прогрессивно-премиальная. Моловодострой, Красная, № 25.

Школа ФЗУ Кемеровского механического завода КБУ
ПРОДЛИЛА НАБОР
до 15 декабря 1939 г.
ПО СЛЕДУЮЩИМ СПЕЦИАЛЬНОСТЯМ:
слесарей,
эл.-сварщиков
и эл.-слесарей.
При поступлении требуются следующие документы: справка об образовании, свидетельство о рождении, справка с места работы родителей.
Иногородние обеспечиваются общежитием.
242—2 Дирекция.

ДОВОДИТСЯ ДО СВЕДЕНИЯ,
что управление электросетей и подстанций треста «Кемеровоуголь» с 13 декабря 1939 г. по 1 января 1940 г. приступает к заключению договоров на 1940 год по отпуску: электроэнергии, воды, а также на обслуживание телефонами. Заключение договоров будет производиться в конторе бывшего рукдомхоза ежедневно: в дневное время с 1 ч. до 2 ч. в вечернее время с 7 до 9 ч. Организации, не заключившие в эти сроки договора, будут лишены возможности получать услуги. 247—3

ГОРФО НАПОМИНАЕТ, что частные домовладельцы в том числе и вновь застройщики, не подавшие до сих пор списков формы № 1, а учреждения и организации—на жильцов, проживающих в их домах обязаны таковые подать не позднее 15 декабря в горфо. За непредставление на виновных лиц будет налагаться штраф до 100 руб.
Горфо.

Кемеровскому коксохимическому заводу требуются:
старший бухгалтер по учету производства и старший бухгалтер расчетно-кассового подотдела. С предложением обращаться по адресу: Нижняя Колония, заводоуправление к главному бухгалтеру, телефон 4-03. 250—3

Упол. Облита № В—27913. Гор. Кемерово, типография изд-ва «Кузбасс». Заказ № 478. Тираж 13.000.