ПРОЛЕТАРИИ ВСЕХ СТРАН, СОЕДИНЯЙТЕСЬ

КУЗБАСС

ОРГАН КЕМЕРОВСКОГО ГОРКОМА ВКП(б) И ГОРСОВЕТА НОВОСИБИРСКОЙ ОБЛАСТИ

№ 221 (4328) 9 ДЕКАБРЯ 1939 г., суббота Цена 10 коп.

СЕГОДНЯ В НОМЕРЕ:

ПЕРВАЯ СТРАНИЦА

Передовая — Прием в партию — важнейшее звено партийной работы.

Прибытие в Москву главнокомандующего эстонской армией генерала Лайдонер.

Прием Народным Комиссаром Обороны СССР маршалом Советского Союза товарищем Ворошиловым К. Е. главнокомандующего эстонской армией генерала Лайдонер.

Собрание граждан города Петсамо.

ВТОРАЯ И ТРЕТЬЯ СТРАНИЦЫ

Пакт о взаимопомощи и дружбе между СССР и Финляндской Демократической Республикой — Передовая «Правды» за 4 декабря 1939 г.

Финский народ приветствует свое Народное правительство.

Боевые эпизоды.

Кандидаты коксохимического завода.

ЧЕТВЕРТАЯ СТРАНИЦА

М. Михайлов — Клубок провокаций.

Прием Хорти полпреда СССР.

Обмен ратификационными грамотами между СССР и Литвой.

Выступление Черчилля в палате общин.

ЦЕНТРАЛЬНАЯ ГОРБИБЛИОТЕКА

Прием в партию—важнейшее звено партийной работы

Большевистская партия — организатор побед социализма в нашей стране. Под руководством партии Ленина—Сталина советский народ добился всемирно - исторических завоеваний социализма на одной шестой части земного шара. Из отсталой, некультурной, «немытой» России народы СССР построили великую социалистическую державу, самую культурную, самую богатую и счастливую страну в мире.

Недаром большевистская партия в массах трудящихся пользуется безраздельным авторитетом и безграничным доверием. Неразрывная связь партии с широчайшими массами трудящихся все растет и крепнет. Ярким выражением этого является горячее стремление передовых людей нашей страны вступить в ряды партии.

С момента возобновления приема в ВКП(б) в ряды партии влились десятки тысяч передовых людей нашей родины, активнейших, самоотверженных строителей социализма.

В Кемеровской партийной организации за этот период принято в кандидаты партии свыше тысячи человек. С каждым годом рост партии увеличивается. Если в 1936 году по городу было принято в кандидаты партии 3 человека, в 1937 году — 45 человек, то в 1938 году принято было 305 человек, а за одиннадцать месяцев текущего года принято в кандидаты партии только по левобережной части города (без Рудничного и Кировского районов) 375 человек.

Но большевистская партия не набирает в число своих членов людей без разбору. Она тщательно отбирает и принимает в свои ряды в строго индивидуальном порядке самых лучших, самых передовых и самоотверженных людей, отдающих все свои силы делу коммунизма.

Центральный Комитет ВКП(б) и лично товарищ Сталин всегда и неустанно заботятся об улучшении состава партии, о повышении уровня сознательности каждого коммуниста.

Устав ВКП(б), принятый XVIII партийным с'ездом, облегчил отбор и прием в ряды партии лучших людей нашей страны и в то же время повысил ответственность партийных организаций за этот важнейший участок партийной работы.

После XVIII с'езда ВКП(б), а также неоднократных руководящих указаний Центрального Комитета, партийные организации Кемерова стали более внимательно подходить к каждому товарищу, желающему вступить в партию.

Однако, не везде мы имеем такое положение. К сожалению, отдельные руководители партийных организаций недостаточно, видимо, уяснили себе, что прием в партию — большое и чрезвычайно ответственное дело. За последнее время имели место случаи явно несерьезного подхода к приему в партию. Об этом свидетельствуют хотя бы такие факты, как недооформление материалов на принимаемых в партию.

Так, секретарь парторганизации торсовета тов. Овечкин недавно представил в горком ВКП(б) четыре дела по приему четырех товарищей в кандидаты партии. Эти дела оказались недооформлены: в двух анкетах графы не заполнены, из 12 рекомендаций, ни одна не заверена. Перевод из кандидатов в члены ВКП(б) в этой же парторганизации производился с двумя рекомендациями, вместо трех.

Тов. Овечкин, к сожалению, не одинок. Явно несерьезно подходят к вопросу приема в партию, в частности, к оформлению дел, секретари парторганизаций: ГРЭС — тов. Козлов, леспромсоюза — тов. Полкауров и др. Такое положение является следствием политической беспечности отдельных руководителей парторганизаций, с чем надо решительно покончить. Каждый партийный руководитель обязан, прежде всего, заниматься повседневно, систематически вопросом укрепления и роста партийной организации. Самотек в этом деле недопустим. А на сегодня в ряде парторганизаций города рост партии предоставлен самотеку.

На предприятиях и стройках Кемерова выросли сотни и тысячи прекрасных людей, непартийных большевиков, стахановцев, на деле доказавших свою беззаветную преданность делу коммунизма, людей достойных высокого звания членов великой партии Ленина—Сталина. Однако, некоторые парторганизации совершенно недостаточно ведут работу по вовлечению лучших из них в ряды партии. Вместо лучших стахановцев—новаторов социалистических методов труда, многостаночников, совместителей профессий, работников ведущих профессий данного предприятия, в числе принимаемых в ряды партии нередко преобладают работники конторского труда, служащие и люди второстепенных профессий (на АТЗ, мехзаводе и др.).

Так, за 9 месяцев текущего года из 278 человек, принятых в кандидаты ВКП(б) парторганизациями левобережной части города—60 процентов — служащие и всего лишь около 25 процентов — рабочие различных квалификаций.

Но индивидуальный отбор, тщательная проверка вступающих в партию это еще не все. Задача состоит еще и в том, чтобы добиться идейного роста молодых коммунистов, их политической закалки, развития в них чувства острой политической бдительности, активного участия в партийной жизни, чтобы каждый молодой коммунист, каждый кандидат партии становился настоящим большевиком.

Неплохо поставлена работа с кандидатами в парторганизации Кемжелдора. Здесь все 12 кандидатов, принятых в нынешнем году, имеют партийные поручения, изучают «Краткий курс истории ВКП(б)».

Хуже дело обстоит в парторганизации АТЗ (секретарь партбюро т. Палкин). Здесь имеются кандидаты с просроченным кандидатским стажем, но политической подготовкой их и переводом из кандидатов в члены ВКП(б) партбюро занимается недостаточно.

Большому и чрезвычайно ответственному делу — приему в партию — должно быть уделено самое серьезное, первостепенное внимание партийных организаций. Каждый партийный руководитель несет ответственность перед партией за тщательный, индивидуальный отбор принимаемых в партию, за четкое оформление документов по приему в кандидаты и переводу из кандидатов в члены ВКП(б), за достойное воспитание молодых коммунистов.

Неустанно бороться за повышение качественного состава рядов партии, за идейно-политический рост коммунистов — важнейшая задача партийных руководителей.

Дело чести партийных организаций, повышая уровень партийно-политической и агитационно-массовой работы, обеспечить победу блока коммунистов и беспартийных в выборах в местные советы депутатов трудящихся. Обеспечить успешное завершение каждым предприятием хозяйственных задач второго года третьей сталинской пятилетки.

ОПЕРАТИВНАЯ СВОДКА штаба Ленинградского военного округа

Войска Ленинградского военного округа в течение 7 декабря продолжали продвижение вперед и достигли следующих рубежей:

На **Мурманском** направлении наши войска, преодолевая искусственные заграждения и минированные поля, продвинулись на 45 километров южнее **Петсамо**.

На **Ухтинском, Раболском, Поросозерском** и **Петрозаводском** направлениях наши войска, преодолевая сопротивление белофиннов, продвинулись 70 — 75 километров от госграницы. При этом нами захвачено шесть 75-миллиметровых и девять 37-миллиметровых орудий, 20 станковых и 37 ручных пулеметов, несколько складов с продовольствием и военным имуществом. Белофинны оставили на месте много раненых и свыше 300 обмороженных солдат. Зенитным огнем нашей артиллерии сбито два самолета противника. Четыре офицера-летчика взяты в плен.

На **Карельском** перешейке — в восточной его части наши войска, прорвавшие главную оборонительную линию финнов по **Вуоксинской** водной системе, продвинулись на 8—12 километров к северу от реки **Тейпалеен-Йоки**.

В западной части перешейка наши части, заняв станцию и местечко **Пэрк-Ярви** по Выборгской железной дороги, продвинулись на 9 километров к северо-западу; нами занята **Кирка, Усикиркко** и станция **Наурисярви** Приморской железной дороги.

Ввиду неблагоприятной погоды (снежная пурга, густые туманы) действий авиации не было.

Прибытие в Москву главнокомандующего эстонской армией генерала Лайдонер

7 декабря в Москву прибыл главнокомандующий эстонской армией генерал Лайдонер в сопровождении полковника Саарсен, капитана Яксон и г-на Курес.

Вместе с генералом Лайдонер прибыли — военный атташе СССР в Эстонии, полковник тов. Т. Е. Цуканов и эстонский военный атташе в СССР, подполковник Синка, которые сопровождали генерала Лайдонер до границы.

На Октябрьском вокзале генерала Лайдонер встретили — зам. начальника генерального штаба РККА, командарм второго ранга тов. Смородинов И. В., адъютант народного комиссара обороны СССР, комкор тов. Р. П. Хмельницкий, зав. протокольным отделом НКИД тов. В. Н. Барков, комендант гор. Москвы — комбриг тов. В. А. Ревякин, начальник отдела внешних сношений НКО — полковник тов. Г. И. Осетров, латвийский военный атташе — подполковник Залитис, весь состав эстонской миссии во главе с посланником г. Рей.

Перрон Октябрьского вокзала был украшен советскими и эстонскими флагами, был выставлен почетный караул.

Прием Народным Комиссаром Обороны СССР маршалом Советского Союза товарищем Ворошиловым К. Е главнокомандующего эстонской армией генерала Лайдонер

Генерал Лайдонер в сопровождении посланника Эстонии г. Рей, полковника Саарсен, подполковника Синка и капитана Яксон были приняты Народным Комиссаром Обороны СССР маршалом Советского Союза тов. Ворошиловым.

Обед у Народного Комиссара Обороны СССР маршала Советского Союза тов. К. Е. Ворошилова в честь главнокомандующего эстонской армией генерала Лайдонер

7 декабря с. г. Народный комиссар обороны маршал Советского Союза К. Е. Ворошилов дал обед в честь главнокомандующего эстонской армией генерала Лайдонер.

На обеде присутствовали: эстонский посланник г. Рей, полковник Саарсен, советник эстонской миссии г Оянсон, военный атташе эстонской миссии г. Синка, капитан г. Яксон, журналист г. Курес, военный атташе литовской миссии г. Заскевичиус, военный атташе латвийской миссии г. Залитис.

Кроме упомянутых лиц присутствовали: товарищ Сталин И. В., председатель СНК СССР и Народный комиссар иностранных дел Союза ССР тов. Молотов В. М., Народный комиссар Военно-Морского Флота флагман флота второго ранга тов. Кузнецов Н. Г., заместитель Народного комиссара обороны Союза Советского Союза тов. Буденный С. М., заместитель Народного комиссара иностранных дел тов. Потемкин В. П., начальник генерального штаба РККА командарм первого ранга тов. Шапошников Б. М., заместитель Народного комиссара обороны—командарм второго ранга тов. Локтионов А. Д., заместитель Народного комиссара обороны комдив тов. Проскуров И. О., заместитель Наркома Военно-Морского Флота флагман флота второго ранга тов. Левченко Г. И., комкор тов. Хмельницкий Р. П., комдив тов. Алексеев П. А., тов. Лапшев И. И., тов. Соболев А. А., комбриг тов. Ревякин В. А., военный атташе СССР в Эстонии полковник тов. Цуканов К. Е., тов. Барков В. Н., тов. Васюков А. П., полковник Осетров Г. И., тов. Понятов Б. Г., майор Брачуков Н. В.

Во время обеда тов. К. Е. Ворошилов и генерал Лайдонер обменялись приветственными речами. Обед прошел в теплой и дружеской атмосфере.

ПРИЕМ ПРЕДСЕДАТЕЛЕМ СОВНАРКОМА СОЮЗА ССР И НАРОДНЫМ КОМИССАРОМ ИНОСТРАННЫХ ДЕЛ СССР ТОВ. МОЛОТОВЫМ В. М. ГЛАВНОКОМАНДУЮЩЕГО ЭСТОНСКОЙ АРМИЕЙ ГЕНЕРАЛА ЛАЙДОНЕР

Генерал Лайдонер в сопровождении посланника Эстонии г. Рей были приняты председателем Совнаркома Союза ССР и Народным комиссаром иностранных дел СССР тов. Молотовым.

УКАЗ Президиума Верховного Совета СССР

Об образовании Волынской, Дрогобычской, Львовской, Ровенской, Станисславовской и Тарнопольской областей в составе Украинской ССР

Утвердить представление Президиума Верховного Совета Украинской Советской Социалистической Республики об образовании в составе Украинской ССР следующих новых областей:

1. Волынской области с центром в городе Луцке.

В состав Волынской области включить: город Луцк и уезды Владимир-Волынский, Гороховский, Камень-Каширский, Ковельский, Луцкий, Любомльский с включением в состав Камень - Каширского уезда, отошедших к УССР населенных пунктов Кобринского и Дрогичинского уездов БССР.

2. Дрогобычской области с центром в городе Дрогобыче.

В состав Дрогобычской области включить: город Дрогобыч и уезды: Дрогобычский, Добромильский (в новых границах), Жидачувский, Дисковский (в новых границах), Мостисский, Перемышльский, Рудковский, Самборский, Стрыйский, Туркский.

3. Львовской области с центром в городе Львове.

В состав Львовской области включить г. Львов и уезды: Бобркский, Бродский, Городокский, Жолкевский, Золочевский, Каменский, Любачевский (в новых границах), Львовский, Перемышлянский, Рава - Русский, Радзеховский, Сокальский, Яворовский.

4. Ровенской области с центром в городе Ровно.

В состав Ровенской области включить: город Ровно и уезды: Дубновский, Здолбуновский, Костопольский, Ровенский и Сарненский, с включением в состав Сарненского уезда, отошедших к УССР населенных пунктов Пинского и Столинского уезда БССР.

5. Станиславовской области с центром в городе Станиславове

В состав Станиславовской области включить: город Станиславов и уезды: Городенковский, Долинский, Калушский, Коломыйский, Косовский, Надворнянский, Рогатинский, Снятынский, Станиславовский, Тлумачский.

6. Тарнопольской области с центром в городе Тарнополе.

В состав Тарнопольской области включить: город Тарнополь и уезды: Бережанский, Борщевский, Бучачский, Залещицкий, Збарожский, Зборовский, Кременецкий, Копичинский, Подгаецкий, Скалатский, Тарнопольский, Трембовлянский, Чертковский.

Председатель Президиума Верховного Совета СССР

М. КАЛИНИН.

Секретарь Президиума Верховного Совета СССР

А. ГОРКИН.

Москва, Кремль.
4 декабря 1939 года.

УКАЗ Президиума Верховного Совета СССР

ОБ ОБРАЗОВАНИИ БАРАНОВИЧСКОЙ, БЕЛОСТОКСКОЙ, БРЕСТСКОЙ, ВИЛЕЙСКОЙ И ПИНСКОЙ ОБЛАСТЕЙ В СОСТАВЕ БЕЛОРУССКОЙ ССР

Утвердить представление Президиума Верховного Совета Белорусской Советской Социалистической Республики об образовании в составе Белорусской ССР следующих новых областей:

1. Барановичской области с центром в городе Барановичи.

В состав Барановичской области включить: город Барановичи и уезды: Барановичский, Воложинский, Лидский (в новых границах), Несвижский, Новогрудский, Слонимский, Столбцовский, Шучинский.

2. Белостокской области с центром в городе Белостоке.

В состав Белостокской области включить города Белосток, Гродно и уезды: Августовский, Белостокский, Бельский, Волковыский, Высоко-Мазовецкий (в новых границах), Граевский, Гродненский, Ломжинский (в новых границах), Сокольский.

3. Брестской области с центром в городе Бресте

В состав Брестской области включить: город Брест и уезды: Брестский, Кобринский, за исключением населенных пунктов Кобринского уезда, отошедших в состав Украинской ССР, и Пружанский.

4. Вилейской области с центром в городе Вилейка.

В состав Вилейской области включить: город Вилейку и уезды: Браславский, Вилейский, Дисненский, Молодечненский, Ошмянский, (в новых границах), Поставский, Свенцянский.

5. Пинской области с центром в городе Пинске.

В состав Пинской области включить: город Пинск и уезды: Дрогичинский, Кобринский, Лунинецкий, Пинский и Столинский, за исключением населенных пунктов Дрогичинского, Пинского и Столинского уездов, отошедших в состав Украинской ССР.

Председатель Президиума Верховного Совета СССР

М. КАЛИНИН.

Секретарь Президиума Верховного Совета СССР

А. ГОРКИН.

Москва, Кремль. 4 декабря 1939 г.

Собрание граждан города Петсамо

В связи с образованием Народного правительства Финляндской Демократической Республики, заключением договора о взаимопомощи и дружбе между Советским Союзом и Финляндской Демократической Республикой, состоялось общее собрание граждан города Петсамо, освобожденного с помощью Красной Армии от власти белофиннов. Собрание прошло с исключительным под'емом. Выступавшие на собрании представители трудящихся города Петсамо радостно приветствовали Народное правительство Финляндской Демократической Республики во главе с Отто Куусиненом. Собрание единогласно приняло резолюцию, в которой говорится:

«Настал долгожданный день освобождения народа Финляндии от ужасов гнета, бесправия и нищеты; нет предела нашей радости, беспредельно наше счастье.

Никогда больше не бывать на земле свободолюбивого финского народа всем этим каяндерам, таннерам и другим палачам и тиранам.

«Правительство» Рюти - Таннера — антинародное правительство. Оно не является представителем финляндского народа, оно враждебно всем трудящимся Финляндии. Это обанкротившаяся шайка реакционных плутократов и провокаторов войны.

Это они в 1918 году вместе с пришедшими к ним на помощь войсками иностранных империалистов—поработителей и угнетателей народов мира — залили морем крови демократическую свободу финляндского трудового народа.

Это они превратили Финляндию в страну гнета и бесправия для трудящихся, в страну белогвардейского террора и жестокого преследования трудового народа; это они — предатели нашей родины — по указке и с помощью империалистов организовывали военные провокации против народов Советского Союза; это они, вопреки желанию народных масс, начали войну против СССР — социалистического государства трудящихся, великого друга финляндского народа.

Мы глубоко уверены в том, что уже недалек тот час, когда восставший и освобожденный народ, с братской помощью Красной Армии, навсегда освободит Финляндию от этих заклятых врагов финских трудящихся и выбросит вон из своей страны всех, кто угнетал и издевался над финляндским народом, кто всегда продавал его интересы в угоду провокаторам и поджигателям войны.

Вот почему мы с огромным восторгом и великой радостью восприняли сообщение об образовании истинного Народного правительства Финляндии во главе с испытанным борцом за счастье трудящихся — Отто Куусиненом. 1 декабря — день образования Народного правительства в Финляндии — войдет в историю, как начало новой счастливой и радостной жизни для народных масс Финляндии.

С радостным волнением мы выслушали декларацию Народного правительства. Чувством глубокого удовлетворения преисполнены наши сердца. Это правительство — наше правительство, ибо только оно отражает интересы, чаяния и стремления народа к лучшей и счастливой жизни.

Мы горячо приветствуем создание первого корпуса Народной армии Финляндии, который вместе с героической Красной Армией СССР разгромит и уничтожит финских белогвардейцев, положит предел авантюрам и провокациям бандитской шайки каяндеров, эркко, таннеров, рюти и обеспечит расцвет Демократической Республики Финляндии.

Мы за мир, за дружбу с народами великого Советского Союза. Мы одобряем действия Народного правительства, заключившего пакт о взаимопомощи и дружбе с Советским Союзом, обеспечивающий подлинную независимость и безопасность существования Финляндии.

Сбылась долголетняя мечта народов Финляндии. Советский Союз осуществил вековую национальную надежду финского и карельского народов о воссоединении в едином, независимом финляндском государстве. Нет пределов нашей благодарности народам и правительству СССР.

С огромным удовлетворением и восторгом восприняли мы программу внутренней политики Народного правительства. Заботой об улучшении материального положения народных масс, о росте их благосостояния проникнуто все содержание исторической декларации. Однако мы все отлично понимаем, что осуществление всех этих мероприятий возможно лишь при условии успешной борьбы с белогвардейцами за свержение «правительства» империалистов. Вот почему наша задача, задача каждого гражданина, кому дорога родина и ее будущее, прежде всего заключается в том, чтобы все свои силы и устремления направить на полный разгром и уничтожение тирании угнетателей и палачей.

Мы призываем всех способных носить оружие граждан Демократической Финляндской Республики вступить в части Народной армии и вместе с доблестной Красной Армией разгромить ненавистного народу врага, сбросить с плеч народа свору черной реакции.

Мы обращаемся к гражданам, еще не освобожденной от банды империалистов территории нашей родины, с призывом — восставать против своих угнетателей, против «правительства» Рюти-Таннера, организовываться в вооруженные отряды, бить врага с тыла до полного разгрома.

Солдаты финской армии!

Кучка презренных врагов финского народа, все эти каяндеры, эркко, таннеры и рюти, выполняя заказ иностранных провокаторов и поджигателей войны, толкают вас на вооруженную борьбу с восставшим народом Демократической Республики Финляндии, на борьбу с Красной Армией, пришедшей на помощь финляндскому народу.

Вы такие же трудящиеся, как и мы — сыны нашей родины. Поверните свое оружие против общих врагов нашего народа, против «правительства» банкиров и иностранных империалистов.

Солдаты! Переходите на сторону Народного правительства Финляндии!

Да здравствует Народное правительство Финляндии во главе с Отто Куусиненом!

Да здравствует Финляндская Демократическая Республика!

Да здравствует Народная армия Финляндии и ее первый финский корпус!

Да здравствует доблестная Красная Армия!

Горячий привет ее славным бойцам и командирам!

Да здравствуют народы великого Советского Союза!

Подпись: **Президиум собрания.**
4 декабря 1939 года.

Финский народ приветствует свое народное правительство

ТЕРИОКИ, 6 декабря. (ТАСС). Радостная весть об образовании Народного правительства широко прокатилась по всем районам Финляндии, освобожденной от белофиннов. Население восторженно встретило декларацию Народного правительства, договор о взаимопомощи и дружбе между Советским Союзом и Финляндской Демократической Республикой. В городах и селах освобожденных районов Финляндии с исключительным под'емом проходят собрания трудящихся, которые горячо приветствуют Народное правительство Финляндии во главе с Отто Куусиненом, с чувством глубокого удовлетворения одобряют декларацию Народного правительства, договор о взаимопомощи и дружбе с Советским Союзом.

Поступают многочисленные резолюции, приветствия этих собраний, выражающие волю трудящихся масс финляндского народа.

Так, например, трудящиеся деревни Райвола в своем приветствии Народному правительству говорят:

«По всей восточной Финляндии широко прокатилась радостная весть о создании волей народа нового временного Народного правительства финляндского государства. Декларация Народного правительства Финляндии и договор о взаимопомощи и дружбе между Советским Союзом и Финляндской демократической республикой, заключенный Народным правительством Финляндии и Советским правительством являются историческими документами, ярко характеризующими подлинно народный характер нового правительства.

Эти документы выражают действительную волю народа и удовлетворяют его вековечные чаяния.

Мы, трудящиеся деревни Райвола, все, как один, присоединяемся к Народному правительству, одобряем его декларацию и договор о взаимопомощи и дружбе с СССР.

Мы крепко уверены, что правительство, созданное волей народа, обеспечит нам свободу и счастье и спасет нашу родину от капиталистических хищников и белогвардейского произвола. Мы, как один, заверяем свое Народное правительство, что вместе с народной армией Финляндии с оружием в руках, не жалея своих сил, а если нужно будет, то и жизни, будем бороться против тирании провокаторов войны — каяндеров, таннеров, рюти — до полного разгрома белогвардейцев, за полное освобождение угнетенного финляндского народа.

Да здравствует наше Народное правительство!

Да здравствует глава Народного правительства Отто Куусинен!

Да здравствует Народная армия Финляндской Демократической Республики!»

Жители деревни Лаутсилта, заслушав доклад об образовании Народного правительства в Финляндии, заключении договора о взаимопомощи и дружбе между Советским Союзом и Финляндской Демократической Республикой, приветствуют Народное правительство, «которое начало своей деятельности ознаменовало образованием свободной и независимой Финляндской Демократической Республики и заключением долгожданного договора о дружбе с великим Советским Союзом».

«Более двадцати лет, — говорится далее в постановлении собрания граждан деревни Лаутсилта, — трудовой народ Финляндии изнывал под гнетом финской белогвардейщины. Продажные правители Финляндии, потопив в крови демократическую свободу финляндского народа, затеяли в угоду международному империализму войну с Советским Союзом и этим еще больше ухудшили положение трудового населения Финляндии. Образование Народного правительства в Финляндии кладет конец нашим долголетним мучениям.

Мы приветствуем все мероприятия Народного правительства, провозглашенные им в декларации, и обещаем ему нашу всемерную помощь и поддержку.

Встречая части Красной Армии, оказывающей нашему народу и нашему правительству помощь в борьбе против кровавого господства финской реакционной военщины, мы убедились в том, что Красная Армия идет к нам не как завоевательница, а как освободительница финляндского народа от гнета помещиков и капиталистов.

Мы призываем трудовой народ Финляндии оказывать всемерную помощь частям Красной Армии и первому финскому корпусу Народной армии Финляндии в их героической борьбе против палачей освобожденного народа Финляндии.

Да здравствует свободная и независимая Финляндская Демократическая Республика!

Да здравствуют доблестные бойцы первого финского корпуса Народной армии Финляндии!

Да здравствуют доблестные бойцы Красной Армии!

Да здравствует дружба народов Финляндии и Советского Союза!».

Приветствия Народному правительству Финляндии, резолюции, горячо одобряющие его декларацию, договор о взаимопомощи и дружбе между Советским Союзом и Финляндской Демократической Республикой получены также от собрания жителей селений Кирк, Хармаа, Архиярви, Тартила и других мест.

В своем решении собрание жителей деревни Хармаа отмечает: «Каяндеры, таннеры и рюти—эти незадачливые и обанкротившиеся правители Финляндии — отняли у народа всякую свободу, на каждом шагу ущемляли права народа, давили крестьян кабальными налогами. Новое правительство во главе с Отто Куусиненом — это правительство народа, мира, демократической и независимой Финляндии. В своей декларации оно выразило наши мысли, наши чувства, наши чаяния и надежды.

БОЕВЫЕ ЭПИЗОДЫ

Героический марш

МУРМАНСКОЕ НАПРАВЛЕНИЕ, 6 декабря. (ТАСС). Н-ская часть покинула исходные позиции и выступила в небывалый переход, который по праву можно назвать героическим.

...Стояла морозная полярная ночь. Сквозь темные облака изредка показывалась бледная луна. Впереди лежала граница, за нею дикая суровая местность, пересеченная высокими горными хребтами, бесчисленными озерами и реками. Никаких дорог!

По нехоженным тропам, доступным лишь оленям и искуснейшим лыжникам, двинулась вперед колонна бойцов. Каждый красноармеец в теплой шубе, тяжелой каске, валенках нес на себе ранец, противогаз, винтовку, большой запас продовольствия и боеприпасов. Станковые пулеметы приходилось нести на руках. Связисты тащили за спиной полевые телефоны, катушки с кабелем. Преодолевая заснеженные горы, проваливаясь в полыньи горных рек и озер, пересекая долины сплошь покрытые обледенелыми валунами и мелким кустарником, бойцы вслед за командирами и комиссарами неуклонно шли вперед.

В походной колонне находилось несколько медицинских сестер, военных фельдшеров и врачей. Вместе с бойцами они делили все тяготы труднейшего перехода, неся на себе тяжелые сумки с медикаментами, противогазы, провиант.

За 23 часа часть прошла 40 километров. Чтобы понять героизм бойцов, совершивших такой марш, достаточно сказать, что согласно действующим наставлениям РККА суточный переход части в горных условиях летом определяется в 15 километров.

Н-ская часть, от которой трусливо бежали хвастливые белофинские вояки, с честью и славой выполнила боевой приказ.

Вперед!

КАРЕЛЬСКИЙ ПЕРЕШЕЕК, (Спецкорреспондент ТАСС). Килограммы тяжелых ворошиловских залпов обрушиваются на укрепления врага, разрушают огневые точки, разгоняют скопления банд белофиннов.

Стреляют те самые гаубицы, про которые финские генералы говорили, что это не пушки, а бревна на колесах. Стреляют отлично. Все реже и реже отвечают орудия противника, подавленные метким огнем артиллеристов Красной Армии.

Вот уже второй батальон во главе с капитаном орденоносцем Макаровым перешел реку Сестру и стал наступать на белофиннов. Огневые точки врага подавлены. А пехота, не ожидая ничего хорошего от встречи с частями Красной Армии, поспешила отступить.

Без потерь идет вперед стрелковая рота, которую поддерживает своим огнем батарея лейтенанта Самсонова. Она уничтожила противотанковую пушку и танковые пулеметы белофиннов.

Бойцы и командиры отважно бросаются в бой на врага. В 10 часов 19 минут в батальонах, которыми командует Макаров и Хованский, появились раненые. Но бойцы не хотели уходить. После перевязки они снова шли в бой.

Командир минометного взвода лейтенант комсомолец Шабалин, раненый тремя осколками, отказался выйти из строя.

Финские вояки, способные на гнусные провокации, на злодейские убийства из-за угла, поспешно отступают под натиском доблестных частей Красной Армии. Наши части идут вперед и вперед. Их воодушевляет великая историческая задача, поставленная перед ними партией и правительством — освободить финляндский народ от шайки авантюристов и палачей каяндеров, эркко и таннеров.

На северо-западной границе СССР.
На снимке: отличник боевой и политической подготовки комсомолец А. А. Орлов.
Фото-клише ТАСС.

ПОДГОТОВКА К ВЫБОРАМ В МЕСТНЫЕ СОВЕТЫ ДЕПУТАТОВ ТРУДЯЩИХСЯ

ВСТРЕЧА С ИЗБИРАТЕЛЯМИ

На руднике состоялась встреча кандидатов в депутаты городского и районного советов со своими избирателями. Зал клуба поверхностных цехов был переполнен.

После доклада секретаря Рудничного райкома ВКП(б) тов. Крекова на трибуне, один за другим, появляются избиратели, доверенные лица. Они заверяют, что ознаменуют день выборов новыми производственными успехами и с огромной радостью отдадут свои голоса за лучших сыновей и дочерей нашей родины и призывали всех присутствующих на собрании встретить день выборов достойно и обеспечить 100-процентную явку на избирательные участки.

На собрании также выступали и кандидаты в депутаты городского и районного советов, которые от всего сердца благодарили избирателей за оказанное им доверие.

С большим вниманием собравшиеся слушали выступление старейшей избирательницы Куликовой Феоктисты Ивановны.

— Мне 76 лет, — говорит Феоктиста Ивановна. — Очень тяжело вспоминать старую беспросветную жизнь. Мне очень хотелось научить свою дочь грамоте, но не хватало средств. За учение брали деньги, а я сама жила в людях, работала от зари до зари и получала 3 рубля в месяц. А теперь, погляжу я на нашу молодежь, сердце радуется. Вот мы выдвинули кандидатов в депутаты местных советов, здесь молодежь и старики. Все они теперь стали счастливы, а счастье это нам дал любимый Сталин. В день выборов я от всего сердца проголосую за верных сынов и дочерей родины, которые будут служить нам, народу.

Далее выступает кандидат в депутаты городского совета учительница школы № 16, комсомолка, Елена Ивановна Караульнова.

— Моя биография очень проста, — говорит Елена Ивановна. — Родилась в 1918 году. Росла и училась на руднике. Окончила среднюю школу и педучилище. Сейчас работаю учительницей в той школе, где и сама не так давно была ученицей.

— Я от всей души благодарю вас за оказанное доверие. Быть депутатом Совета — великая честь для нас, молодежи. Буду работать по-большевистски.

Э. КАЩАВЦЕВ.

НА СОБРАНИИ ИЗБИРАТЕЛЕЙ 93 округа

7 декабря на избирательном участке № 16 состоялась встреча избирателей 93 округа со своим кандидатом в депутаты городского совета — телефонисткой - стахановкой Кобелевой Ириной Григорьевной. Собрание открыл председатель окружной избирательной комиссии тов. Гвоздиков. После краткого вступительного слова тов. Назина, выступила тов. Кобелева. Она рассказала избирателям о своей жизни, работе. В заключение тов. Кобелева заверила избирателей, что она с честью оправдает оказанное ей высокое доверие.

Затем выступили доверенный тов. Юдинцев и избиратели, знающие тов. Кобелеву по совместной работе на производстве.

— Ирина Григорьевна Кобелева,— говорит тов. Юдинцев, — является инициатором стахановского движения на кемеровской телефонной станции. Она отлично справляется с работой, обслуживая 184 телефона при норме в 100, делает до 700 вызовов в час, вместо 400 по норме. Она активно помогает молодым телефонисткам в повышении их квалификации. За период своей работы на телефонной станции она была 11 раз премирована за хорошую работу. Имеет много благодарностей от населения.

Тов. Юдинцев призывал избирателей 93 округа в день выборов — 24 декабря — отдать свои голоса за кандидата сталинского блока коммунистов и беспартийных — Кобелеву Ирину Григорьевну.

Тт. Якимов, Юферов и другие также охарактеризовали тов. Кобелеву, как лучшую стахановку - производственницу, активную общественницу, достойную быть избранной в депутаты городского совета.

Горняки повысили угледобычу

Рабочие и инженерно-технические работники шахты «Центральная» взяли обязательства еще больше увеличить угледобычу и тем самым оказать помощь нашей доблестной Красной Армии, освобождающей финский народ от власти империалистов.

Коллектив второго участка шахты «Центральная» взял обязательство закончить годовой план угледобычи к 19 декабря. Кандидат в депутаты Новосибирского областного совета тов Бобров, забойщики Белокуров, Григорьевский, Шевелев, Сергеев, Прудко и другие повысили свою производительность в 2—3 раза. Второй участок, ранее не выполнявший план угледобычи, сейчас добился перевыполнения плана. За последние дни стала систематически перевыполнять план угледобычи вся шахта в целом.

Г. НОСКОВЕЦ.

Пакт о взаимопомощи и дружбе между СССР и Финляндской Демократической Республикой

(Передовая «Правды» за 4 декабря 1939 года).

Свою речь по радио 29 ноября глава советского правительства товарищ В. М. Молотов закончил словами:

«Единственной целью наших мероприятий является — обеспечение безопасности Советского Союза и особенно Ленинграда с его трех с половиной миллионным населением. В современной, накаленной войною, международной обстановке решение этой жизненной и неотложной задачи государства мы не можем поставить в зависимость от злой воли нынешних финляндских правителей. Эту задачу придется решить усилиями самого Советского Союза в дружественном сотрудничестве с финляндским народом.

Мы не сомневаемся, что благоприятное разрешение задачи обеспечения безопасности Ленинграда послужит основой нерушимой дружбы между СССР и Финляндией».

С огромным и единодушным под'емом встретил советский народ речь товарища В. М. Молотова, приветствуя решение советского правительства положить конец наглой провокации марионеточных финляндских министров и открыть этим путь для дружественных переговоров с подлинными представителями финляндского народа.

Прошло два—три дня. Мощный удар доблестной Красной Армии в ответ на провокаторские выходки на советской границе повергнул в панику и растерянность обанкротившихся политиков финляндской буржуазии. Одно правительство кувыркается вслед за другим, тщетно цепляясь за своих иностранных покровителей-подстрекателей. А в освобожденной Финляндии раздался голос подлинного трудового народа. Правительство Финляндской Демократической Республики призвало весь свой народ к совместной с Красной Армией борьбе против поджигателей войны и угнетателей финского народа.

Дружное сотрудничество Советского Союза с финляндским народом установилось с первых же шагов Красной Армии, разбивающей цепи иностранного империализма, которыми скованы трудящиеся Финляндии. Это сотрудничество закреплено теперь в договоре о взаимопомощи и дружбе между Советским Союзом и Финляндской Демократической Республикой.

Господа каяндеры и таннеры не могли найти общий язык с советским правительством, потому что в угоду своим иностранным хозяевам они руководились не стремлением к миру, а чувством вражды к СССР. Переговоры тянулись бесплодно. Они были сорваны финляндскими провокаторами войны. Печать империалистических поджигателей мировой войны, любителей загребать жар чужими руками, поощрять недальновидных политиков финляндской буржуазии к войне против СССР.

Наоборот, переговоры советского правительства с представителями Финляндской Демократической Республики закончились в краткий срок. Общий язык найдён был с первого слова, потому что это — язык дружбы и глубокого взаимного доверия.

Договор открывает новую историческую страницу в отношениях между обоими соседними государствами, навсегда устраняет почву для взаимного неверия и создает основу для прочной, нерушимой дружбы.

По этому договору ликвидируется опаснейший очаг войны, созданный у границ Советского Союза прежней плутократической властью в Финляндии в угоду империалистическим захватчикам. Граница на Карельском перешейке отодвигается в северном направлении от Ленинграда с переходом к Советскому Союзу финской территории в размере трех тысяч девятьсот семидесяти квадратных километров, причем Советский Союз возмещает Финляндии стоимость железнодорожных участков Финляндии, отходящих к СССР, в размере 120 миллионов финских марок.

Осуществляются, с другой стороны, вековые чаяния финского народа о воссоединении карельского народа с родственным ему финским народом в едином Финляндском государстве. Для этого Советский Союз выражает согласие передать Финляндской Демократической Республике советскую территорию с преобладающим карельским населением — в размере 70 тысяч квадратных километров.

Далее договор обеспечивает взаимные интересы Советского Союза и Финляндии в обороне берегов Финского залива, в укреплении безопасности СССР и Финляндии. Советский Союз для создания военно - морской базы, способной охранять от агрессии вход в Финский залив, получает в аренду полуостров Ханко, прилегающие к нему морское пространство и острова. Финляндская Демократическая Республика продает Советскому Союзу лежащие в Финском заливе перечисленные в договоре острова, а также часть полуостровов Рыбачьего и Среднего на побережье Северного Ледовитого океана за общую сумму в 300 миллионов финских марок.

Наконец, дружба между СССР и Финляндской Демократической Республикой закрепляется взаимными обязательствами не участвовать во враждебных другой стороне союзах и коалициях; развитием экономических связей по торговому договору; обязательством Советского Союза оказывать финляндской Народной армии помощь вооружением и прочими военными материалами.

Таково содержание договора.

Не приходится доказывать, что ни одна «демократическая» держава, скажем, Англия, Франция или Соединенные Штаты Северной Америки, не согласилась бы подписать подобный договор с малой и слабой страной вроде Финляндии. Любая из этих «демократических» держав предпочла бы использовать мощь своей армии для захвата финляндской территории, для превращения Финляндии в зависимое государство. Только Советский Союз, в корне отрицающий путь захватов чужих территорий и порабощения чужих народов, мог пойти на то, чтобы использовать всю свою политическую и военную мощь не для захвата или порабощения Финляндии, а для укрепления независимости Финляндии, для расширения территории Финляндии за счет территории Советского Союза, для установления дружбы с Финляндией.

Историческое значение договора о взаимопомощи и дружбе между СССР и Финляндией состоит в том, что он разоблачает ложь заграничной печати и заграничных политиков о существе внешней политики СССР, устанавливает мир в Восточной и Северо - Восточной Европе и подрывает возможность превращения Финляндии в плацдарм против СССР,— следовательно, обеспечивает безопасность как Финляндии и СССР, так и вообще прибалтийских стран.

Заграничная печать и заграничные «демократические» заправилы вот уже несколько дней воют, что вступление Красной Армии в пределы Финляндии означает будто бы захват финляндской территории, уничтожение финляндской независимости, превращение Финляндии в одну из провинций СССР. Теперь, после договора с Финляндской Демократической Республикой, эту ложь «цивилизованных» клеветников нужно считать разоблаченной. Лгут, нахально лгут господа «цивилизаторы», приписывая СССР подобные не свойственные ему намерения. СССР не только ничего не захватывает у Финляндии, а, наоборот, передает ей 70 тысяч квадратных километров советской территории, помогая ей воссоединить с собой карельское население по соседству с Финляндией.

Заграничные и всякие иные поджигатели войны, прикрывающиеся для обмана масс флагом «нейтралитета», вопят во все голоса, что Красная Армия нарушает нейтралитет северных стран, что она идет в Финляндию как агрессор, как завоевательница, что она развязывает войну на северо - востоке Европы и угрожает северным странам. Теперь, после договора с Финляндской Демократической Республикой, эту ложь также надо считать разоблаченной. Лгут, нахально лгут эти господа, приписывая Красной Армии несвойственные ей намерения. Красная Армия идет в Финляндию не как агрессор, не как завоевательница, а как освободительница финского народа от его угнетателей и от провокаторов войны из компании Каяндер — Эркко — Таннер—Маннергейм. Красная Армия, конечно, создает угрозу для господ из лагеря Таннера — Маннергейма. Но было бы глупо смешивать эту отпетую компанию провокаторов войны с северо - востоком Европы, т. е. с Финляндией, Швецией, Данией, Норвегией, которым Красная Армия не думает и не намерена угрожать. Красная Армия идет в Финляндию на помощь финскому народу и его Народному правительству в их борьбе против господ таннеров—маннергеймов. Она подвизается в Финляндии по приглашению Народного правительства Финляндии. Она не замедлит уйти из Финляндии, как только это найдет нужным Народное правительство Финляндии.

В апреле 1919 года английская консервативная газета «Таймс», рассматривая Финляндию как плацдарм для нападения на нашу страну, писала:

«Поскольку дело касается уничтожения большевизма, мы могли бы послать экспедиционные армии в Гонолулу так же, как и в Белое море. Если мы посмотрим на карту, то увидим, что лучшим подступом к Петрограду является Балтийское море и что кратчайший и самый легкий путь лежит через Финляндию. Финляндия является ключом к Петрограду, а Петроград — ключ к Москве».

Английская газета «Таймс» писала эти строки не случайно. Финляндия действительно является ключом к Ленинграду, а Ленинград — ключом к Москве. Кто хочет разбить нашу Советскую страну, тот должен иметь в своем распоряжении Финляндию, как ключ к Ленинграду, и Ленинград, как ключ к сердцу нашей страны — Москве. Но из этого следует, что обеспечение дружбы между Финляндией и СССР и укрепление безопасности подступов к Ленинграду являются вместе с тем обеспечением безопасности всей нашей страны. Историческое значение договора между СССР и Финляндской Демократической Республикой состоит, между прочим, в том, что он превращает Финляндию из очага антисоветских интриг и военных провокаций, каким она была до последнего времени, в надежную опору мира на северо - востоке Европы.

Тем самым кладется конец антисоветским махинациям империалистов в этой части Европы.

Безопасность Ленинграда и подступов к нему нужно считать отныне обеспеченной.

Кандидаты коксохимического завода

НЕСКОЛЬКО СЛОВ О ПРОШЛОМ

Кемерово — новый город, выросший в крупный промышленный центр за годы сталинских пятилеток.

В шеренге предприятий, выстроенных по левому берегу реки Томи, только коксохимический завод имеет историю, которая начинается до Октябрьской социалистической революции. Эта история любопытна. С одной стороны, она, как в капле воды, показывает убожество российского капитализма, у которого не хватило ни ума, ни сил оценить богатейший район Кузбасса, развить здесь промышленность. С другой — она оттеняет, ярко подчеркивает наш рост, наши победы.

В 1914 году акционерное общество «Копикуз» на деньги франко-бельгийских банков построило в Щегловске коксовую установку из 12 пламенных печей. Это было предприятие допотопной техники. Уголь для коксования дробился вручную, кувалдами, подавался на печи конной тягой, загружался лопатой. Готовый кокс, раскаленный до нестерпимой температуры, выгружался также вручную. Производительность коксовой установки была мизерной.

Вслед за постройкой пламенных печей акционеры начали строить первую коксовую батарею. Однако акционерному обществу «Копикуз» не удалось организовать коксохимическое производство в Щегловске. Первая коксовая батарея была достроена уже советской властью и пущена в эксплоатацию в 1924 году, через два года в строй была введена вторая батарея и в 1929 г. построена третья и химические цеха. В это время выжиг кокса поднялся до 179 тыс. тонн в год.

РОСТ ЗАВОДА

На XVI с'езде партии, летом 1930 года, товарищ Сталин поставил перед партией и трудящимися нашей страны грандиозную задачу: вместе со всемерным развитием угольно-металлургической базы на Украине «начать вместе с тем создавать вторую угольно - металлургическую базу. Этой базой должен быть Урало-Кузнецкий комбинат, соединение Кузнецкого коксующегося угля с уральской рудой». После этих исторических слов в Кемерове развернулось строительство нового коксохимического завода. И там, где раньше были пустырь, кочки, да кустарник, теперь высятся корпуса цехов, быстроходные коксовые батареи, металлические цилиндры холодильников, скрубберов.

За годы сталинских пятилеток коксохимическое производство в Кемерове шагнуло далеко вперед. Производство кокса увеличилось на 720 процентов, разных видов химических продуктов—от 600 до 1.300 процентов. Если в 1929 году коксохимический завод вырабатывал продукции на 6 миллионов руб., то в 1938 году он дал уже на 25 миллионов руб. В текущем году мощность завода увеличилась. Теперь завод дает в год кокса столько, что им можно нагрузить железнодорожный состав длиной не полтора километра, как в 1920 году, а почти восемьсот километров.

Вместе с заводом росли многочисленные кадры технической интеллигенции, стахановцев, ударников, организаторов и мастеров социалистического труда, людей до конца преданных делу партии Ленина — Сталина.

Лучших своих представителей коллектив Кемеровского коксохимического завода выдвинул кандидатами в депутаты городского совета. Одним из них является Валентина Николаевна Удалова, машинист коксовыталкивателя — стахановка.

Валентине Николаевне 28 лет. Выросла она здесь, на заводе, в семье рабочего. Отец был плотник. Свой трудовой путь она начала пятнадцатилетней девушкой. Сначала была чернорабочей, потом выучилась работать на механизмах, стала мотористкой на старых коксовых печах. На работе отличалась активностью, сознательным отношением к труду, знанием дела. Пять лет назад, когда была пущена в эксплоатацию первая коксовая батарея нового завода, Валентине Николаевне доверили управлять большой, сложной машиной — коксовыталкивателем. И тут она показала себя мастером своего дела.

—Завод продолжал расти, строиться. Появилась новая коксовая батарея. Появились и более сложные машины отечественного производства. Кому доверить управление новым коксовыталкивателем, этой статонной громадиной? На заводе единодушно решили — Валентине Николаевне Удаловой.

Коксовая батарея, на которой сейчас работает тов. Удалова, имеет равное количество печей с первой батареей, выстроенной 15 лет назад, но производительность ее в 5 раз

Директор коксохимзавода Иван Дмитриевич Петров—кандидат в депутаты городского совета.

Фото Мусюк.

больше первой. Машинную сторону первой батареи обслуживают одновременно 8 человек. Машинную сторону новой батареи—только три человека. Самую тяжелую работу вместо пяти человек выполняет машина, которой управляет тов. Удалова. Так выросла техника.

ПРЕДСТАВИТЕЛИ ТЕХНИЧЕСКОЙ ИНТЕЛЛИГЕНЦИИ

Социализм открыл двери трудовому народу в храм науки, искусства и техники. Ряды советской интеллигенции множатся с каждым годом. Это можно видеть и на примере коксохимзавода. В 1934 году там насчитывалось 16 техников и 25 инженеров, а сейчас имеется уже 70 инженеров и 49 техников. Они руководят большим и сложным производством.

Кемеровский коксохимический завод — тыл черной металлургии Урала и сырьевая база местной азотно - туковой промышленности. Здесь из каменного угля выжигается кокс — хлеб для доменных печей. Из коксового газа вырабатывается различная продукция.

Как дать больше высококачественной продукции? Об этом неустанно думает коллектив и вместе с ним Валерьян Николаевич Колобов — молодой советский специалист, недавно выдвинутый на должность главного инженера завода, кандидат в члены ВКП(б). Он пришел на завод шесть лет назад, после окончания института. Работал начальником смены на коксовых печах, мастером, заведующим газовым хозяйством. Потом его назначили начальником коксового цеха.

Вместе с коллективом рабочих и инженерно-технических работников завода он приложил много сил и знаний на ликвидацию последствий вредительства в цехе. Валерьян Николаевич был одним из инициаторов проведения капитального ремонта батареи на горячем ходу. В короткий срок коксовые печи нового завода были приведены в полную исправность. Одновременно с этим он совместно с группой инженеров принимает активное участие в исследовательских работах по установлению на печах, нигде еще не испытанного в технике, нового гидравлического режима. Поиски инженеров увенчались успехом. Благодаря этому коксовые печи стали давать высококачественный газ, пригодный на производство. Работа печей улучшилась во много раз.

Вместе с инженером тов. Филиповым он вносит предложение использовать на коксовании отходы коксового цеха — шламмы и решительно осуществляет свою мысль на практике. Это дает экономию десятки тысяч тонн угля в год.

Умение подойти продуманно и всесторонне к разрешению сложных производственных вопросов, сочетание своего технического роста с повседневной политической учебой, тесная связь с коллективом, непримиримость к недостаткам производства, воспитание в людях честного отношения к труду, к социалистическому предприятию — вот отличительные черты технического руководителя завода Валерьяна Николаевича Колобова.

* * *

Почему пенится жидкость в сатураторе? Чтобы ответить на этот вопрос надо дать задание заводской лаборатории: пусть проведут исследование, найдут причину и скажут работникам цеха, как ее нужно устранить. Разгадать эту загадку в лаборатории поручают беспартийному инженеру - исследователю Марии Михайловне Гущиной. За 12 лет работы в заводской лаборатории ее руками сделано сотни анализов, исследований. Сколько уже раз она подсказывала практикам новые мысли, помогала решать крупные вопросы.

Долго на заводе не ладилось дело с качеством газа. Он загрязнялся вредными примесями. Перед инженерами и техниками стояла неотложная задача — найти холодный способ очистки кислоты, через которую в газ проникали вредные примеси. Кропотливую исследовательскую работу провела Мария Михайловна, чтобы сказать: это возможно в наших условиях и указать верные пути. На основании ее исследований инженер тов. Белогородский нашел тот продукт, при помощи которого сейчас осуществляется очистка кислоты. Завод получил от этого экономию в десятки тысяч рублей.

— Что вы считаете самым интересным в жизни, — спрашивали Марию Михайловну молодые работники.

— Самым интересным, — говорит она с глубокой внутренней убежденностью, — эта работа, в которую мы вкладываем весь свой ум, сердце и душу.

— А самым главным?

— Творческий труд.

Откуда у нее эта убежденность? Стоит только раскрыть первую страницу ее биографии, как многое станет понятным. Мария Михайловна Гущина родилась сорок лет назад в многодетной семье конторщика. В детстве ей страстно хотелось попасть в школу, но ее туда не пускали, потому что родители не могли платить за учение. Глазами 15-летней девушки она смотрела на окружающую ее жизнь и дрожала от страха за свой завтрашний день, за свою судьбу.

Только Великая Октябрьская социалистическая революция открыла для нее двери в школу, в университет, который она окончила в 1927 году. После учебы приехала в Кемеровский коксохимический завод, где и работает до настоящего времени.

Производственно - техническая интеллигенция коксохимзавода выдвинула из своей среды кандидатом в депутаты городского совета Валерьяна Николаевича Колобова и Марию Михайловну Гущину, как самых лучших, передовых людей коллектива, способных осуществить на деле наказы избирателей. Нет сомнения, что они на деле оправдают возлагаемые на них надежды.

ТРУД, ОВЕЯННЫЙ СЛАВОЙ

В нашей стране навсегда уничтожена эксплоатация человека человеком. Источник жизни—труд стал радостным, свободным. Каждый трудящийся знает, что он работает не на капиталистов, а на себя, на благо всего народа, укрепление могущества своей родины. Вот почему у нас подавляющее большинство трудящихся движимы могучим чувством — проявить всю свою инициативу, смекалку, энергию, свое личное творчество лишь бы улучшить, повысить результат своей работы. Они работают не за страх, а за совесть, любят свой завод, свой труд. К таким людям относится старейший рабочий завода Андрей Феоктистович Нестеров. Пятнадцать лет он работает на коксовых печах. От неграмотного чернорабочего он поднялся до старшего газовщика печей и прославил себя, как культурный мастер своего дела. Свой богатый производственный опыт он передает окружающим. Сотни инженеров и техников с гордостью считают его одним из своих учителей, у которого они учились технике коксового производства. Советский народ высоко оценил труд замечательного мастера - большевика. Указом Президиума Верховного Совета Андрей Феоктистович Нестеров награжден медалью «За трудовую доблесть». Избиратели Кемеровского коксохимзавода выдвинули его кандидатом в депутаты горсовета. Они твердо убеждены, что он оправдает их высокое доверие.

На коксохимическом заводе сейчас насчитывается 771 стахановец и 363 ударника, 14 мастеров первого класса. Это передовые люди производства. Результаты их честной и самоотверженной работы ярко иллюстрируются неуклонным под'емом производительности труда, творческой инициативой на заводе.

В 1934 году выработка продукции на одного рабочего по заводу составляла 8.830 руб. В 1938 году она поднялась до 11.659 рублей, или на 32 процента. Вместе с этим и средняя годовая заработная плата рабочего увеличилась за этот срок на 1.545 рублей. Если три года тому назад по заводу было внесено 83 рационализаторских предложения, давших заводу экономии 131 тысячу рублей, то за 11 месяцев текущего года стахановцами, ударниками и инженерно - техническими работниками внесено 308 предложений, из которых 106 осуществлены и дали экономии заводу один миллион 60 тысяч рублей.

В этом есть доля творческого труда и клаловщика старых коксовых печей, кандидата в члены партии Ивана Ефимовича Зеленова. За свою семилетнюю работу на заводе он внес десять рационализаторских предложений, из которых три в текущем году реализовано. Иван Ефимович — депутат городского совета. Он неустанно заботится об улучшении условий труда, чутко прислушивается к жалобам трудящихся и всегда оказывает им помощь.

По его инициативе на заводе организована сапожная и пошивочная мастерские, прачечная. Разобрано десятки жалоб трудящихся. Среди домохозяек Нижней колонии Иван Ефимович пользуется большим уважением. Он ведет с ними агитационно - массовую работу. Простым, доходчивым языком он рассказывает им о великой Сталинской Конституции, о правах и обязанностях, о новой радостной жизни людей страны социализма. Поэтому не случайно, что Ивана Ефимовича Зеленова и на этот раз трудящиеся коксохимического завода выдвинули кандидатом в депутаты горсовета. Он показал на деле свою любовь к народу, заботу о его нуждах и впредь будет также честно и самоотверженно служить народному делу. Нет сомнения, что он будет единогласно избран посланцем в городской совет.

ПЛАМЕННЫЕ ПАТРИОТКИ РОДИНЫ

Женщины страны социализма широко пользуются предоставленными им равными правами с мужчиной во всех областях хозяйственной, государственной, культурной и общественно - политической жизни.

На коксохимзаводе почти одна треть всех работающих — женщины. Они работают техниками, инженерами, машинистами на сложных машинах, агрегатах. На заводе нет такого уголка, где бы не работали женщины. Среди них много стахановок и ударниц, отличниц социалистического соревнования имени Третьей Сталинской Пятилетки.

Такой является молодая работница, комсомолка Анна Яковлевна Козырева, электросварщица ремонтно-механического цеха. Восемь лет назад, в разгар стройки, Анна Яковлевна пришла на завод. Ей понравилось электросварочное дело. Она стала учиться и овладела любимой специальностью. Сейчас она работает электросварщицей и систематически выполняет производственные задания до 212 — 277 процентов.

В этом же цехе большим уважением пользуется сверловщица - стахановка Мария Ивановна Александрова. Свою стахановскую работу у станка она совмещает с выполнением общественной обязанности. Мария Ивановна — парторг цеховой партийной организации. За девять месяцев ремонтно - механический цех выполнил производственную программу по текущему ремонту механизмов на 108 процентов, по капитальному — на 133 проц. и за это время дал снижение себестоимости —на 2,5 проц.

Движимые чувством патриотизма к своей родине, советские женщины овладевают ведущими профессиями, на которые раньше не допускались.

Одиннадцать лет назад Клавдия Ефремовна Зырянова поступила на коксохимзавод. Долгое время работала банщицей, прачкой, дежурной по пароотоплению, изолировщицей паровых труб. Потом попросилась в транспортный цех, где сразу стала изучать паровоз. Настойчивая учеба дала свои результаты. Ее поставили на паровоз помощником машиниста, а после окончания курсов машинистов получила право самостоятельно управлять паровозом. Клавдия Ефремовна — первая женщина машинист паровоза на коксохимзаводе. В своей работе она не имела случая брака и аварий. Производственные задания выполняет на 150 проц. Клавдия Ефремовна неустанно продолжает повышать свой культурно-технический уровень. Сейчас она учится на курсах мастеров социалистического труда. За стахановскую работу на производстве она неоднократно премировалась.

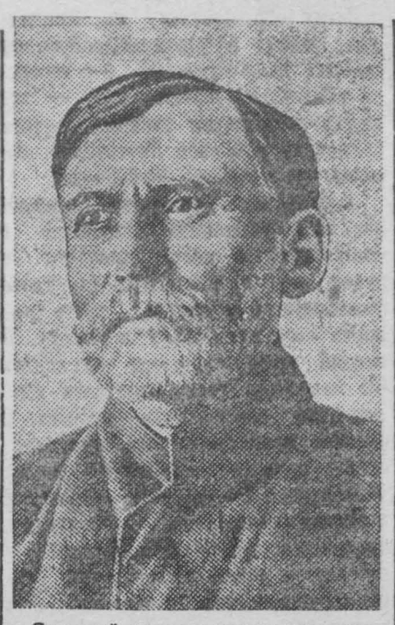

Старший газовщик коксовых печей Андрей Феоктистович Нестеров—кандидат в депутаты городского совета.

Фото Мусюк.

Славных патриоток нашей родины — Анну Яковлевну Козыреву, Марию Ивановну Александрову и Клавдию Ефремовну Зырянову трудящиеся завода выдвинули кандидатами в депутаты городского совета. Они оправдают высокое доверие избирателей.

ЛЮДИ, ВЫРОСШИЕ НА ЗАВОДЕ

Отличительной чертой подавляющего большинства людей, работающих на социалистическом предприятии — это повседневное сочетание своего высоко - производительного труда с учебой по овладению техникой, повышению своей квалификации, по овладению большевизмом.

Почти одна треть всех работающих на заводе охвачена технической учебой на курсах мастеров социалистического труда, в кружках техминимума, в вечерних техникумах. Тяга стахановцев и ударников к учебе огромна. Если в 1931 году на курсах мастеров социалистического труда обучалось 94 человека, то в текущем году учится 157 человек. Но окончив эту школу, многие не ограничиваются этим. Они идут учиться дальше. Сейчас в вечернем коксохимическом и электротехническом техникумах обучаются без отрыва от производства 39 человек.

Вместе с технической учебой производственная интеллигенция, мастера социалистического труда, стахановцы настойчиво и глубоко изучают энциклопедию большевизма — «Краткий курс истории ВКП(б)». Овладение теорией марксизма - ленинизма вооружает наши кадры, помогает им успешно решать задачи величайшей государственной важности, вдохновляет на новые великие дела. На коксохимзаводе в кружках «Краткий курс истории ВКП(б)» изучают 40 человек. Самостоятельно работают над сталинским учебником около 200 человек.

Стахановское движение, выпестованное большевистской партией, великим Сталиным, создает условия для ликвидации противоположности между трудом умственным и физическим, обеспечивает под'ем культуры всего рабочего класса до уровня работников инженерно - технического труда. За последние два года на коксохимическом заводе из числа стахановцев, ударников выдвинуто на хозяйственную, советскую и профсоюзную работу около 40 человек.

Четыре года назад Сергей Герасимович Карпухин пришел на завод малограмотным чернорабочим. За короткий срок он овладел ведущей профессией на заводе — аппаратчика. Учеба на курсах мастеров социалистического труда высоко подняла его культурно-технический уровень, сделала его новатором производства. На своем агрегате он добился самых высоких выходов сульфата во всей коксохимии. Теперь он работает уже начальником смены цеха. За выдающиеся образцы стахановского труда, овладение передовой техникой советское правительство наградило Сергея Герасимовича Карпухина орденом «Знак почета».

Бывший батрак Виталий Евграфович Суяров также пришел на завод неграмотным человеком. Здесь он выучился грамоте, вступил в ряды большевистской партии, овладел техникой вождения паровоза. Работая машинистом, он одновременно учился в вечернем комвузе. В транспортном цехе вел большую массово - политическую работу. Как лучшему стахановцу и общественнику партийная организация оказала Виталию Евграфовичу большое доверие, избрав его секретарем партийной организации коксохимического завода. На этой большой, ответственной работе Виталий Евграфович оправдывает с честью оказанное ему доверие. Среди многочисленного коллектива завода он пользуется уважением, авторитетом. Характерной чертой его является повседневная связь с массами, отзывчивость к нуждам и запросам трудящихся, скромность.

Лучших своих представителей Сергея Герасимовича Карпухина и Виталия Евграфовича Суярова трудящиеся коксохимзавода выдвинули кандидатами в депутаты городского совета.

* * *

XVIII с'езд партии поставил перед многочисленной армией работников химической промышленности задачу: за годы третьей сталинской пятилетки превратить химическую промышленность в одну из ведущих отраслей промышленности, полностью обеспечивающей потребности народного хозяйства и оборону страны.

Над воплощением в жизнь этого исторического решения неустанно работает коллектив коксохимического завода и на отдельных участках добился уже неплохих показателей. За последние полтора года в строй введена новая мощная коксовая батарея, организован ряд новых производств. Освоена техника выжига высококачественного кокса с участием большего количества углей ленинского месторождения, что имеет большое народно-хозяйственное значение. Практически разрешена задача использования на коксовании местных углей. Проведена большая работа по переборке водопроводящей сети завода.

В текущем году завод дал экономии на снижении себестоимости 3.500 тыс. руб.

Коллектив рабочих, работниц, инженеров и техников возглавляет инженер-коммунист Иван Дмитриевич Петров. Он вырос в семье рабочего Кольчугинского металлургического завода. До 1929 года работал учителем начальной школы, заведующим рабочим клубом, на разных должностях в бухгалтерии Ленинского рудоуправления, был работником низовых профессиональных организаций.

В 1929 году Иван Дмитриевич Петров был командирован на учебу в Сибирский химико-технологический институт, который и окончил в 1934 году. После работал начальником коксовых печей на Сталинском металлургическом заводе. В течение последних двух лет он работает на Кемеровском коксохимическом заводе.

Ивана Дмитриевича Петрова вырастила и воспитала большевистская партия, членом которой он состоит с 1921 года. Он все свои силы и знания отдает на пользу социалистического строительства, дальнейшего расцвета коксохимии в индустриальном Кузбассе.

На-днях кандидатуру Ивана Дмитриевича Петрова окружная избирательная комиссия 58 избирательного округа зарегистрировала для баллотировки в депутаты Кемеровского городского совета.

— Приложу все силы и способности, — говорит тов. Петров, — на служение народу, на выполнение наказов избирателей, на борьбу за дело Ленина—Сталина.

* * *

Приближается радостный всенародный праздник — 24 декабря — день выборов в местные советы депутатов трудящихся. Тесно сплоченные под непобедимым знаменем партии Ленина — Сталина, единые в своих мыслях и чувствах избиратели города Кемерова пойдут в этот день на избирательные участки и выберут в местные советы депутатов трудящихся верных сынов народа, кандидатов овеянного славой сталинского блока коммунистов и беспартийных, в том числе и лучших людей коллектива коксохимического завода. Они, простые советские люди, заслужили этого своими стахановскими делами, творческой работой на благо и процветание нашей великой родины.

На снимке: машинист коксовыталкивателя—стахановка, кандидат в депутаты городского совета Валентина Николаевна Удалова (справа) в кругу своей семьи.

Фото Толстихина.

КЛУБОК ПРОВОКАЦИЙ

Обанкротившиеся правители бело-Финляндии об'явили войну СССР. Это явилось завершением всей преступной и авантюристической политики каллио - каяндеров - эркко-таннеров - маннергеймов. Все эти годы они лицемерно заявляли, что защищают «независимость» и «нейтральность» Финляндии. Факты говорят о другом. Вся история их «государственной деятельности» полна подлейших антисоветских провокаций, осуществлявшихся по прямым заданиям иностранных империалистов. Финляндские помещики и капиталисты, захватив власть, торговали независимостью Финляндии на империалистическом базаре. Выполняя задание генштабов Антанты, вооруженные банды бело-финнов не раз пытались захватить советские земли. Весной 1918 года белофинны под командованием ротмистра Мальма вторглись на советскую территорию, достигнув Кеми. В апреле 1919 года бело-Финляндия, вкупе с империалистами Англии и Франции, предприняла так называемую «Олонецкую экспедицию». Три месяца спустя, во время наступления Юденича на Петроград на помощь ему был брошен отряд финских белогвардейцев. Идейный вдохновитель этого похода кровавый палач финского народа Маннергейм требовал «завоевания Петрограда».

Откуда такая прыть у финляндского генералишки? Поощряемый Антантой, он в феврале 1919 года заявил военно-морскому атташе США, что «его армия намерена и способна нанести поражение большевизму». Маннергейм просил лишь «моральной поддержки». Моральная поддержка не замедлила последовать в сумме... 8 миллионов 300 тысяч долларов. Кроме того, Англия предоставила белогвардейскому правительству Финляндии заем в 6 миллионов фунтов стерлингов при условии, что финны организуют поход на Петроград.

Под руководством финляндской военщины, получившей помощь от западно-европейских империалистов, была совершена карельская авантюра 1921 — 1922 годов. В 1922 — 1925 годах банды шюцкоровцев и белогвардейцев, стоявших у власти, активно участвуют в направленном против СССР «балтийском блоке», который с гегемонией панской Польши должен был явиться одним из звеньев организуемом империалистами антисоветского блока от Ледовитого океана до Черного моря.

Не далее как в начале нынешнего года, генералы Маннергейм и Мальмбейрг отправились в Лондон за получением инструкций по вопросу об укреплении Аландских островов, как плацдарма для нападения на Советский Союз.

Не далее как летом нынешнего года английский генерал Кирке инспектировал работы по укреплению Карельского перешейка. Из всего поведения Кирке и его бесед следовало, что он несомненно действовал по официальному поручению своего правительства.

Не далее как в августе нынешнего года в течение недели «нейтральная» Финляндия проводила на Карельском перешейке маневры, самые крупные из всех, которые когда-либо происходили в стране. Число аэродромов в Финляндии в десять раз превосходило нужды финляндской авиации. Были построены военно-химические заводы. На островах Финского залива подготовлялись стоянки для приема эскадр стран враждебных СССР.

Империалистические хищники, толкавшие Финляндию на военные авантюры против СССР, всегда находили себе верных холопов среди продажной разложившейся правительственной клики. Английский капитал обрушивался на Финляндию, ставил ей ультиматум. Весь мир смотрит на Финляндию, — говорили английские капиталисты, — вся судьба Финляндии зависит от того, поймет ли она свое назначение, поможет ли подавить большевизм.

Английская буржуазия двадцать лет вела убыточную торговлю с Финляндией с целью прибрать к рукам экономику страны. Две трети финляндского экспорта, треть импорта сосредоточены у англичан. В лесной промышленности Финляндии 60 процентов всех капиталов принадлежат иностранным фирмам. В августе нынешнего года американский журнал «Нэйшен» писал: «Иностранный капитал является хозяином экономики Финляндии. Финляндия повернулась спиной к востоку и предпочитает вести свои коммерческие дела с западом. Эта политика привела к чрезвычайной зависимости от английского рынка».

Небольшая Финляндия привлекала внимание руководящих групп американского капитала. Помимо «Нэйшенел Сити Компани» и другие крупные американские финансовые группы, например, «Браун Бразерс» и «Браун Гаримэн Компани» помогали выпуску финляндских ценных бумаг. «Нэйшел Сити Банк» предоставил большие кредиты финским лесопромышленникам.

Продажные, разложившиеся финляндские правящие круги вконец запутались в своих антисоветских связях с империалистами. Они создали клубок, в котором перепутались министры, банкиры, генералы, биржевики, шпионы, провокаторы, предатели, казнокрады.

Обанкротившуюся правящую верхушку возглавлял Каллио — крупный землевладелец, один из директоров финляндского банка. Он «прославил» себя тем, что об'явил войну с СССР. Это тот самый Каллио, по приказу которого была об'явлена вне закона вся революционная фракция сейма, по приказу которого 23 коммунистических депутата сейма были брошены в тюрьму. С именем этого погромщика связан известный так называемый аграрный закон — «закон Каллио», ввергший десятки тысяч бедняков в кабалу жестокой эксплоатации.

Эркко — министр иностранных интриг — владелец самой крупной газеты «Хельсингин саномат», член правления различных акционерных обществ, воротила в «Канзалис — Осака банке». На его предприятиях значительной частью акций владели английские капиталисты. Используя свое положение газетного короля — председателя издательского союза Финляндии, он возглавлял грязную антисоветскую кампанию лжи и клеветы.

Наибольшее количество антисоветских измышлений помещалось в «Хельсингин саномат». Эта газета все свои старания приложила к тому, чтобы сохранить в тайне содержание советско-финляндских переговоров. Эркко и его борзописцы были поставщиками самых гнусных гельсингфорских антисоветских уток. Газета «Соумен Пенвильелия» писала: «Прямо тошнит, когда беспрестанно кричат — какой у нас умный министр иностранных дел, хотя его внешняя политика давно уже зашла в тупик. Он давно должен был уйти в отставку».

Шут гороховый Каяндер тысячами нитей был связан с крупными финляндскими экспортерами и иностранными биржами. Каяндер — генеральный директор управления финляндскими лесными богатствами. Его провокационной политикой по отношению к СССР дирижировали империалистические поджигатели войны.

Палач финляндского народа шведский барон, царский генерал Маннергейм десятки лет верой и правдой служил царизму, поддерживал его колонизаторскую политику, в том числе в отношении Финляндии. Это он провел массовые расстрелы пленных и раненых красногвардейцев. Это он организовал белобандитские налеты на советские земли, заслужив на этом чин «фельдмаршала». Маннергейм — пожизненный пенсионер империалистов.

Таннер — вождь социал-предателей. Крупный помещик, владелец одной тысячи двухсот гектаров земли. Акционер многих капиталистических предприятий. Верный лакей буржуазии. Финляндский журнал «Лапуан Пяйвякяскю» о нем писал: «Нашему маленькому Таннеру пора, наконец, стать на буржуазную платформу также и теоретически, ибо на практике он всю жизнь был капиталистом: ему удалось сколотить себе капитал в десять миллионов финских марок. Он в полном смысле слова является слугой золота, причем очаровывает пролетариат в своих личных выгодах».

Совершенно потеряв стыд, социал-предатели смыкались со злейшими поджигателями войны и лапуасскими мясниками. Продажные социал-демократические министры — завсегдатаи финляндской охранки, псы финляндской буржуазии, вели развернутое наступление против финляндского народа, против Советского Союза.

В уголовной статистике Финляндии ее правители занимали почетное место. Известен случай, например, с Итконеном — одним из лидеров финляндских социал-предателей. Итконен совершил многомиллионную растрату и ряд подлогов. Финляндия была превращена в гнездо шпионов и диверсантов. Шпионская организация «Похьянхеймс», состоявшая из участников карельской авантюры, на своих собраниях изучила топографию финляндско-советской пограничной местности на Карельском перешейке, усиленно «интересовалась» обороной Ленинграда.

В Финляндии находили себе приют десятки различных шпионских и погромных антисоветских организаций. Типичный представитель этой своры — банда, именующая себя «академический карельский союз», об'единяла верхушку финляндского генерального штаба, ставила своей целью «создание великой Финляндии» вплоть до Урала. Фактическими руководителями этих «академиков» были крупнейшие лесопромышленники и бумажные фабриканты господа Вальден, барон фон-Вреде и другие им подобные. В прошлом русские капиталисты, — они были в 1917 году выброшены революцией. Потеряв свои родовые имения, заводы, фабрики, они стали ярыми приверженцами всех бело-финских походов против СССР.

Таков семейный портрет вчерашних правителей Финляндии.

И эти жалкие марионетки, запутавшиеся в своих антисоветских связях с империалистами, подняли свою кровавую руку на великую социалистическую державу! Долготерпению ста восьмидесяти трех миллионного народа пришел конец. Выполняя волю советского народа, части Красной Армии стали на защиту безопасности СССР, взяли под свою защиту финляндский народ, чтобы оказать ему помощь в обеспечении ему свободного и независимого развития.

Обанкротившееся правительство каллио - каяндеров - таннеров - эркко и прочих это — последнее правительство капиталистов и помещиков Финляндии. Палачи народа и их подручники будут сброшены трудовым народным фронтом Финляндии в мусорную яму истории.

М. МИХАЙЛОВ.

НА ЗАПАДНОМ ФРОНТЕ

ПАРИЖ, 7 декабря. (ТАСС). Официально сообщается, что вчера ночью на фронте происходили действия патрулей, сопровождавшиеся артиллерийской перестрелкой.

БЕРЛИН, 7 декабря. (ТАСС). Германское верховное командование сообщает: «В воздушном бою к западу от голландского острова Тессель германский и английский самолеты столкнулись и упали в море. Вечером 6 декабря английские самолеты пять раз летали в направлении к Шпезвит — Гольштейну. Огонь зенитной артиллерии вынудил противника повернуть на север».

БРЮССЕЛЬ, 7 декабря. (ТАСС). Люксембургская газета «Люксембургер Ворт» передает, что на люксембургской границе «центром операций является участок Перль, где немцы вынуждены были уступить территорию французам. Местечко Перль сильно пострадало от бомбардировки».

Война на море

БЕРЛИН, 7 декабря. (ТАСС). «Фелькишер Беобахтер» пишет, что 4 декабря небольшое сторожевое судно германского военно-морского флота затонуло в Большом Бельте в том месте, где на-днях наскочила на мину и затонула германская сторожевая подводная лодка.

ЛОНДОН, 7 декабря. (ТАСС). Министерство экономической войны об'явило о распространении морского контроля на экспорт, отправляемый США, Бразилией, Аргентиной, Уругваем в европейские страны.

БЕРЛИН, 6 декабря. (ТАСС). По сведениям голландских газет за первые три месяца войны потоплено 160 пароходов, водоизмещением 654 тысячи 533 тонны — 0,5 процента мирового тоннажа торгового флота к началу войны. Англия потеряла 319,876 тонн или 1,25 процента тоннажа своего торгового флота. Этот урон признан самими англичанами. Фактически он значительно выше.

Движение в пользу Советского Союза в Англии

ЛОНДОН, 6 декабря. (ТАСС). Газета «Дейли уоркер» пишет, что Вальтерс — секретарь организации лейбористской партии в Ньюкестле заявил: «Я считаю, что ни один член лейбористского движения не должен быть удивлен советским вступлением в Финляндию. Социализм в Советском Союзе должен защищаться всеми силами».

Три тысячи человек на митинге в Риджент — парке Лондона вынесли резолюцию о поддержке Советского Союза и его политике действий в Финляндии. На митинге в Финсбэри-парк принята резолюция, одобряющая действия Советского Союза и его шаги к предотвращению распространения империалистической войны. На рабочей конференции в Шеффильде принята резолюция, приветствующая финляндский народ и создание Народного правительства Финляндии.

Прием Хорти полпреда СССР

БУДАПЕШТ, 7 декабря. (ТАСС) Регент Хорти принял сегодня нового советского полпреда тов. Шаранова, вручившего ему свои верительные грамоты. После вручения грамот Хорти и т. Шаранов обменялись речами.

Обмен ратификационными грамотами между СССР и Литвой

КАУНАС, 6 декабря. (ТАСС). Вчера полпред СССР в Литве тов. Позняков и министр иностранных дел Литовской республики г. Урбшис обменялись ратификационными грамотами дополнительного протокола, подписанного между Советским Союзом и Литвой в Москве 27 октября текущего года.

Рабочие Норвегии приветствуют Народное правительство Финляндии

ОСЛО, 6 декабря. (ТАСС). Собрание рабочих города Бергена (Норвегия) обратилось к Народному правительству Финляндии с следующим приветствием:

«Рабочие города Бергена посылают республиканскому демократическому правительству Финляндии приветствие в знак солидарности. Мы просим правительство передать рабочему классу и народу Финляндии наши братские пожелания в одержании быстрой победы над врагами народа».

Выступление Черчилля в палате общин

ЛОНДОН, 7 декабря. (ТАСС). Вчера морской министр Черчилль, выступив в палате общин с обзором военных действий на море, заявил: «Основные усилия врага были сконцентрированы на море с целью нанести удар нашему военно-морскому флоту и коммерческому судоходству. Известно, что от морской торговли зависит сама Англия и вся британская империя. В море всегда находится две тысячи наших судов и от 100 до 150 судов ежедневно приходят в наши порты и покидают их. Это интенсивное судоходство должно поддерживаться в условиях постоянных атак германских подводных лодок».

Затем Черчилль сообщил, что уже тысяча судов вооружены для конвоирования судов. За одну последнюю неделю уничтожено пять германских подводных лодок, однако деятельность германских подводных лодок представляет для английского флота серьезную опасность.

Остановившись на потерях английского флота за первые три месяца войны, Черчилль сказал: «Мы начали войну, имея в распоряжении торговые суда с общим водоизмещением в 21 миллион тонн. За первые три месяца войны мы потеряли около 340 тысяч тонн, однако пополнили убыль в размере 280 тысяч тонн как за счет перехода под наш флаг нейтральных судов, так и путем захвата германских кораблей и строительства новых. Таким образом, наши чистые потери составляют около 60 тысяч тонн. Потери, падающие на военные корабли, несущие охрану, неизбежно пропорционально больше потерь торговых судов».

Избиение евреев во Франции

ЛОНДОН, 7 декабря. (ТАСС). По сообщению «Ньюс Кроникл», около 50 евреев, зачисленных в так называемый польский легион во Франции, были избиты поляками. Несколько человек серьезно ранено. Для восстановления порядка вызвана полиция. Избитых евреев послали для несения службы в французские части. Газета указывает, что во Франции в связи с появлением там польских офицеров вообще усилились антисемитские настроения.

Военные действия в Китае

В ЮЖНОМ КИТАЕ

На юге Гуанси, севернее Наньнина, китайские войска перешли в контрнаступление. 6 декабря авангарды достигли северных окраин Наньнина.

5 декабря севернее Наньнина, по шоссе Наньнин-Умин, в большом сражении убито и ранено больше одной тысячи японских солдат.

Севернее Кантона, в районе Кантон-Ханькоуской железной дороги, китайские войска сломили японское наступление и продвинулись до деревни Суншубай.

День Сталинской Конституции

5 декабря на центральных площадях Москвы состоялись традиционные гулянья трудящихся, посвященные всенародному празднованию дня Сталинской Конституции. Сюда пришли сотни тысяч граждан столицы. Празднично украшенные площади гостеприимно встретили участников гулянья. Открылись праздничные базары.

На больших эстрадах разместились народные хоры, демонстрировали свое искусство многочисленные коллективы художественной самодеятельности. Юные зрители с увлечением смотрели представления кукольных театров.

Наступил вечер, вспыхнули разноцветные огни иллюминаций. Гремела музыка, шли танцы, пляска, хороводы. На эстрадах выступали коллективы художественной самодеятельности. Веселье не стихало до поздней ночи.

* * *

Около 20 тысяч сормовичей собрались на площади дворца культуры имени Сталина отпраздновать день Сталинской Конституции и награждение завода «Красное Сормово» орденом Трудового Красного Знамени.

* * *

Появление на трибуне знатного сормовича - революционера, героя повести Горького «Мать» — Петра Андреевича Заломова, награжденного орденом Трудового Красного Знамени, собравшиеся встретили бурными аплодисментами. Товарищ Заломов поздравил сормовичей с всенародным праздником и высокой наградой.

* * *

Советский город Львов оделся в праздничный наряд. Всюду алые флаги, лозунги, транспаранты.

Советский Львов празднует великий всенародный праздник — день Сталинской Конституции. В школах проведены детские утренники. Рабочие, трудящиеся, интеллигенция на своих торжественных собраниях с большим воодушевлением принимают приветствия Народному правительству Финляндской Демократической Республики.

* * *

Трудящиеся пограничного города Благовещенска радостно праздновали третью годовщину Сталинской Конституции. Во всех предприятиях, учреждениях, избирательных участках состоялись доклады, беседы о Сталинской Конституции. (ТАСС).

Об ознаменовании 50-летия со дня смерти Н. Г. Чернышевского

В ознаменование 50-летия со дня смерти великого русского ученого, писателя Н. Г. Чернышевского, Президиум Верховного Совета СССР принял Указ соорудить памятник Н. Г. Чернышевскому в Москве, Ленинграде и Саратове. Тем же Указом имя Чернышевского присвоено Московскому Государственному институту истории, философии и литературы.

Приток вкладов в сберкассы

С каждым месяцем растут вклады трудящихся в сберегательные кассы. СССР. В октябре и ноябре усиленный приток вкладов наблюдался во всех краях, областях и республиках. Только за вторую декаду ноября сбережения, сданные трудящимися на хранение в сберегательные кассы, увеличились более, чем на 116 миллионов рублей. В октябре за ту же декаду приток новых вкладов составил 67 миллионов рублей.

Кемеровская музыкальная школа. На снимке: В классе фортепиано. У пианино преподавательница Везеницина и ученица Галя Маслова.
Фото Шестакова.

Физкультура и спорт

Открытие зимнего сезона

6 декабря состоялся парад и митинг физкультурных коллективов города и района, посвященный выборам в местные советы депутатов трудящихся и открытию зимнего спортивного сезона.

После митинга была проведена большая комбинированная эстафета, в которой приняли участие девять спортивных команд.

Первое место в эстафете заняла команда спортобщества «ДИНАМО», второе — команда ГРЭС, и третье — команда горного техникума.

На катке спортобщества «ДИНАМО» 6 декабря состоялась товарищеская встреча хоккейных команд «Учитель» — «Рот-Фронт». Игра закончилась со счетом 5:5.

Торговля елочными украшениями

Магазины Кемерово бойко торгуют елками и елочными украшениями.

Елочных украшений получено на 90 тысяч рублей. Магазины продают как отдельные игрушки, так и целые комплекты елочных украшений, стоимостью от 20 до 300 рублей. В левобережной части города елочными украшениями торгуют 14 магазинов. В большинстве магазинов организованы полки елочных украшений, выставлены елки с набором игрушек. В универмаге устроен павильон елочных украшений. Магазины №№ 40, 63, 69, 1 и другие производят продажу елок и елочных украшений с доставкой на дом.

Оплата выигрышей

Сберегательные кассы Кемерово приступили к оплате выигрышей по 13 тиражу займа Второй пятилетки выпуска 4-го года.

За восемь дней сберкассы оплатили выигрышей на сумму 22 тыс. рублей.

ИЗВЕЩЕНИЕ

10 декабря, в 6 часов вечера, в бывш. клубе КТС проводится комсомольский, оборонный и физкультурный актив с вопросами:

О состоянии оборонной и физкультурной работы и выполнение соцдоговора (доклад. тт. Крейдун и Часовников).

О работе с допризывниками (доклад. тов. Исаенко).

По окончании художественная часть и танцы.

ГК ВЛКСМ, ГорОСО, ГК ФК.

Ответственный редактор
А. ВОЛОСТНЫХ.

ГОРТЕАТР

9 декабря с. т. 59 Васса Железнова
10 декабря СЫНИШКА с. т. 60
11 декабря с. т. 61 Васса Железнова
12 декабря утром Павел Греков с. т. 62
12 „ вечером с. т. 63 ВАССА ЖЕЛЕЗНОВА
Начало в 8 часов вечера. Касса с 4 ч. дня.
СКОРО: „ОВОД“.

КИНОТЕАТР „МОСКВА“

9 декабря демонстрируется звуковой художествен. фильм
МОРСКОЙ ПОСТ.
Начало сеансов: в 4-6-8-10. Касса с 3 ч.
СКОРО! Девушка с характером

ГОСЦИРК
Телефон 5-90, 3-39. Начало в 8 ч. веч. Касса с 4 ч. дня.
9 декабря
ЦИРКОВОЕ ПРЕДСТАВЛЕНИЕ
в 3-х отделениях.
ПРОДОЛЖЕНИЕ МАТЧЕЙ французской борьбы
под руковод. арбитра Л. К. ГЕБАУЭР.
Анонс! Скоро гастроли 6-й цирковой труппы. Следите за нашей рекламой.

Кузбассеть
АРЕНДУЕТ И ПОКУПАЕТ
жилые дома. Справиться: поселок ГРЭС, управление Кузбассети, телефон 6-05.

СДАТЧИКАМ ШЕРСТИ
на катку валенок,
получившие заказ частично, не позднее 15 декабря с. г.
ПРОЙТИ ПЕРЕРЕГИСТРАЦИЮ СВОИХ ЗАКАЗОВ.
Не прошедшие перерегистрацию, лишаются права на получение оставшейся части заказа. Учкомбинат, ул. Мичурина, № 54.

ТРЕБУЮТСЯ:
секретарь-машинистка и землекопы. Оплата прогрессивно-премиальная. Мелиоводстрой, Красная, № 25.

ДОВОДИТСЯ ДО СВЕДЕНИЯ,
что управление электросетей и подстанций треста «Кемеровоуголь» с 13 декабря 1939 г. по 1 января 1940 г. приступает к заключению договоров на 1940 год по отпуску: электроэнергии, воды, а также на обслуживание телефонами. Заключение договоров будет производиться в конторе бывшего рудкомхоза ежедневно: в дневное время с 1 ч. до 2 ч. в вечернее время с 7 до 9 ч. Организации, не заключившие в эти сроки договора, будут лишены возможности получать услуги. 247—3

Упол. Облита № В—27910. Гор. Кемерово, типография изд-ва «Кузбасс». Заказ № 477. Тираж 13.000.