ПРОЛЕТАРИИ ВСЕХ СТРАН, СОЕДИНЯЙТЕСЬ!

КУЗБАСС

ОРГАН КЕМЕРОВСКОГО ГОРКОМА ВКП(б) И ГОРСОВЕТА, НОВОСИБИРСКОЙ ОБЛАСТИ

№ 173 (4280) 23 СЕНТЯБРЯ 1939 г., суббота Цена 10 коп.

Осуществляется долголетняя мечта трудящихся масс Западной Украины и Западной Белоруссии. Долгие годы унижения и печали остались позади. Над краем нищеты и горя, унижения и слез восходит лучезарное солнце свободы и счастья.

С именем Сталина выполняют славные полки Красной Армии свою великую освободительную задачу!

ЦЕНТРАЛЬНАЯ ГОРОДСКАЯ БИБЛИОТЕКА

Дружба и братство народов СССР

(Передовая «Правды» за 22 сентября 1939 года).

С великой радостью население Западной Украины и Западной Белоруссии встречает доблестные полки Красной Армии. Миллионы людей, истомившихся в тяжкой панской неволе и под конец брошенных на произвол судьбы своими жестокими и трусливыми правителями, видят в красных знаменах символ великой правды социализма, свободной, счастливой жизни.

Великая Октябрьская социалистическая революция создала на месте бывшей царской России могучий и свободный союз равноправных наций, связанных узами нерушимой дружбы и братской взаимопомощи. В результате побед социализма «мы имеем теперь вполне сложившееся и выдержавшее все испытания многонациональное социалистическое государство, прочности которого могло бы позавидовать любое национальное государство в любой части света» (Сталин).

Советское многонациональное государство крепко, как гранит, и монолитно, как лучшая, высококачественная сталь. Оно, как небо от земли, отличается от многонациональных государств буржуазного мира.

История показывает, что многонациональное государство на буржуазной основе раздирается непримиримыми противоречиями. 20 лет назад в огне первой мировой империалистической войны сгорела «лоскутная империя» Австро-Венгрия, представлявшая собой попытку создания многонационального государства в буржуазной стране. В течение последних недель с молниеносной быстротой рассыпалась, как карточный домик, панская Польша, повторившая в своем развитии печальный опыт Австро - Венгрии. Национальное неравноправие, гнет и порабощение неизбежно вызывают центробежные силы, обрекающие государство на гибель.

Только социализм сумел создать настоящее братское содружество народов в системе единого многонационального государства. Социализм уничтожил паразитов - эксплоататоров — главных виновников и провокаторов национальной розни, вражды между народами. На земле, глубоко взрыхленной плугом величайшей в истории революции, на земле, освобожденной от цепей капиталистического рабства, дивным цветом расцвела великая дружба народов СССР.

«...дружба между народами СССР — большое и серьезное завоевание. Ибо пока эта дружба существует, народы нашей страны будут свободны и непобедимы. Никто не страшен нам, ни внутренние, ни внешние враги, пока эта дружба живет и здравствует». (Сталин).

Все ярче расцветает и крепнет с каждым годом эта дружба. Советский строй с корнем вырвал все источники национального угнетения, навсегда покончил со всеми формами национального неравенства, уничтожил дотла все подлые проявления национальной вражды.

Торжество ленинско - сталинской национальной политики нашло свое законодательное оформление в основном законе нашей социалистической родины — Сталинской Конституции СССР.

Советский строй не только провозгласил полное и ничем не ограниченное национальное равноправие, но и создал необходимые материальные предпосылки для подлинного расцвета ранее угнетенных народов. Великий русский народ—первый в семье равных народов СССР — оказал могучую поддержку другим нациям нашей родины и помог им выйти на широкую дорогу экономического, политического и культурного под'ема. Прежде отсталые национальные окраины покрылись сетью промышленных предприятий, их просторы прорезали новые железнодорожные магистрали и водные артерии, на их нивах заработали мощные отряды стальных коней — тракторов и степных кораблей — комбайнов.

Об'ем промышленной продукции Советского Союза в 1936 году вырос по сравнению с 1913 годом в 7,3 раза. За этот же период промышленность Белорусской ССР выросла в 15,9 раза, Грузинская ССР — в 18,6 раза, Киргизской ССР— в 95,0 раза, Таджикской ССР — в 116,0 раза.

За два десятилетия своего существования Советская Украина стала страной могучих красавцев тяжелой индустрии, страной богатых колхозов. Уже в 1936 году ее заводы дали вдвое больше чугуна, чем выплавляла вся царская Россия! В Советской Белоруссии построены сотни прекрасно оборудованных предприятий, снабжающих население высококачественной продукцией.

Хозяйственный расцвет идет в ногу с гигантским под'емом культуры народов СССР — национальной по форме, социалистической по содержанию. Рост хозяйства и культуры неразрывно связан с созданием многочисленных национальных кадров, с рождением новой, социалистической, народной интеллигенции.

В Советской Украине в 1938 — 1939 году обучалось в начальных, неполных средних и средних школах 5,5 миллиона детворы, в том числе 2,1 миллиона в 5—10 классах. В высших учебных заведениях Советской Украины в том же году обучалось 124,4 тысячи студентов, в техникумах — 172,4 тысячи учащихся. В Украинской ССР имеется (по данным 1938 г.) 84 театра и 5,6 тысячи киноустановок.

В Советской Белоруссии в 1938 — 1939 г. обучалось в начальных, неполных средних и средних школах свыше одного миллиона детворы, в том числе 356 тыс. в 5—10 классах. В высших учебных заведениях Советской Белоруссии в том же году обучалось 17,1 тысячи студентов, в техникумах — 35,9 тысячи учащихся. В Белорусской ССР имеется (по данным 1938 г.) 12 театров и 39 звуковых.

Десятки научно - исследовательских институтов обеспечивают подлинный расцвет научного творчества в Советской Украине и Советской Белоруссии, а Академии наук УССР и БССР являются крупными научными центрами, которым могли бы позавидовать многие буржуазные страны.

Советский строй открыл всем народам СССР неиссякаемую сокровищницу культуры. Культурные ценности каждого из народов СССР стали достоянием всей братской семьи наций. Как никогда, забил неиссякаемый родник народного творчества.

Братское сотрудничество народов раскрыло источники неиссякаемой силы, бьющей через край творческой инициативы. Чудесной сказкой, ставшей былью, является большой Ферганский канал, построенный колхозниками солнечного Узбекистана. Сооруженное в баснословно короткий срок, это грандиозное ирригационное сооружение останется в веках памятником богатырской силы народа, ставшего подлинным хозяином своей судьбы.

В эти знаменательные дни, когда история переворачивает одну из памятных и ярких своих страниц, миллионы наших единокровных братьев — украинцев и братьев — белорусов освобождаются с помощью нашей героической Красной Армии от ненавистного и подлого панского ига. Осуществляется долголетняя мечта трудящихся масс Западной Украины и Западной Белоруссии. Долгие годы унижения и печали остались позади. Над краем нищеты и горя, унижения и слез восходит лучезарное солнце свободы и счастья.

— Мы вас ждали двадцат лет,— говорил один старик - крестьянин в Западной Украине, горячо обнимая красноармейца. — Знали, что советский народ освободит нас от гнета. Я дожил до того дня, когда могу от всей души крикнуть: «Да здравствует самый великий человек, любимый, родной Иосиф Виссарионович Сталин!».

С именем Сталина выполняют славные полки Красной Армии свою великую освободительную задачу!

Заявление патриотов

Решение Советского правительства о помощи единокровным братьям белоруссам и украинцам, проживающим в Польше вызвало огромный патриотический под'ем среди молодежи города Калинина. В призывные комиссии поступают десятки заявлений от молодых патриотов с просьбой о досрочном зачислении в ряды Красной Армии. За два дня в призывную комиссию Пролетарского района поступило больше двадцати заявлений. В это же время в военный комиссариат Калининского сельского района подали заявления 23 человека.

(ТАСС).

Оперативная сводка генерального штаба РККА

20 сентября 1939 года

В течение 20 сентября части Красной Армии продолжали теснить польские войска и к концу дня заняли:

На севере — в Западной Белоруссии — гор. Гродно.

На юге — в Западной Украине— г. г. Ковель и Львов.

За период от 17 по 20 сентября частями Красной Армии разоружено три пехотных польских дивизии, две кавалерийских бригады и много мелких групп польской армии. Захвачено в плен, по далеко неполным данным, свыше 60 тысяч солдат и офицеров. С полным вооружением, артиллерией и боеприпасами заняты укрепленные районы: Вильно, Барановичи, Молодечно и Сарны. Из многочисленного военного имущества пока учтено: 280 орудий, 120 самолетов. Учет захваченных трофеев продолжается.

Оперативная сводка генерального штаба РККА

21 сентября 1939 года

Части Красной Армии в течение 21 сентября закреплялись на рубежах, достигнутых накануне.

Продолжая очищение занятых территорий в Западной Белоруссии и в Западной Украине от остатков польской армии к югу от линии Кобрин, Лунинец, части Красной Армии в 19 часов 21 сентября заняли гор. Пинск и ведут очищение от офицерских групп районов Львова и Сарны.

НАРОДНЫЙ ПРАЗДНИК

В пограничных селах Украины происходят большие народные праздники. В гости к колхозникам приходят крестьяне Западной Украины. Радостные, счастливые гости благодарят советский народ за то, что он принес им долгожданную свободу.

19 сентября по дороге, ведущей от Западной Украины в село Лучицы, Житомирской области можно было наблюдать интересную картину. Более 100 крестьян села Усье, с детьми на руках направились в советское село. С распростертыми об'ятиями встречали их лучицкие колхозники. Многие двадцать лет не виделись с родными, жившими по ту сторону границы. Со слезами на глазах обнимали матери и отцы своих детей, целовали своих внуков.

Председатель сельсовета рассказал гостям о советской власти, о колхозном строе и могуществе Красной Армии, о людях давших советскому народу счастливую, радостную жизнь — о Ленине и Сталине.

Колхозники оживленно беседовали с гостями. Но вот руку поднял убеленный сединами старик. Кругом все смолкло. Он рассказывал о лишениях, перенесенных жителями Западной Украины за 20 лет. Сколько людей вымерло от голода, сколько было замучено польскими панами.

— Впервые в жизни мы не прятались в погреба, когда в село вошли вооруженные люди. Это были бойцы Красной Армии, принесшие нам мир, радость и свободу. Мы встретили их с хлебом и солью, как родных братьев.

Радостные возвращались крестьяне в свое родное село Устье, освобожденное от польской шляхты. Впереди несли они подаренные колхозниками портреты Ленина, Сталина, Ворошилова.

(ТАСС).

Началась новая радостная жизнь

В городе Столбцы (Западная Белоруссия) забурлила новая радостная жизнь. Создано временное городское управление, в состав которого вошли местный крестьянин Шестак, городской врач Гринберг и другие.

В своем первом постановлении, расклеенном в городе, управление доводит до сведения население, что впредь до особого распоряжения будут приниматься в уплату за товары, как советские, так и польские деньги. Управление призывает население города организовать бесперебойную нормальную работу всех предприятий, учреждений и лавок. Созданы добровольные отряды по поддержанию порядка, которым поручена охрана важнейших об'ектов города.

В городе состоялись 25-тысячный митинг и демонстрация.

В ряде деревень созданы крестьянские комитеты. Они уже взяли на учет земли помещиков и осадчиков. С большой радостью приветствуют крестьяне деревни Стары Сержан мероприятия местного временного управления, направленные на под'ем благосостояния трудящихся крестьян.

В своем письме товарищу Сталину крестьяне пишут:

«Вождю и учителю трудящихся и угнетенных всего мира великому Сталину наш пламенный привет и спасибо за освобождение трудящихся Западной Белоруссии от польского гнета».

20 сентября около 150 человек впервые после долголетней безработицы с радостью пошли работать на почту, железнодорожную станцию и другие учреждения города.

(ТАСС).

МЫ ГОРДИМСЯ НАШЕЙ НЕПОБЕДИМОЙ КРАСНОЙ АРМИЕЙ

(Из резолюции митинга работников общественного питания).

Единодушное одобрение вызывают у нас мероприятия нашего правительства по защите угнетенных братских народов, проживающих на территории Польши.

Мы гордимся нашей непобедимой Красной Армией, доблестно выполняющей свою великую освободительную задачу и обязуемся большевистскими делами крепить ее тыл, могуществе своей любимой родины. Добьемся выполнения и перевыполнения производственного плана.

Мы еще теснее сплотимся под победоносные знамена партии Ленина — Сталина и по первому зову партии и правительства, как один, выступим на защиту своей прекрасной могучей родины.

Да здравствует великая Красная Армия и ее легендарный полководец, первый маршал Советского Союза товарищ Ворошилов!

Да здравствует наш мудрый вождь и учитель товарищ Сталин!

Красных бойцов встречают с цветами

МИНСК, 18 сентября. **(Спец. корр. «Правды»).** В беседе со специальным корреспондентом «Правды» секретарь ЦК КП(б)Б, член Военного совета фронта тов. П. К. Пономаренко сообщил следующее:

— 18 сентября я об'ехал части фронта, расположенные в некоторых местностях, освобожденных нашей доблестной Красной Армией от панского ига. Я посетил Столбцы, Мир, Кореличи, Турец, Новогрудок и несколько сел.

Политико-моральное состояние наших войск исключительно высокое, Лучше всего его характеризуют небывало быстрые темпы марша. Боевой задор и пыл бойцов сочетаются с уверенностью, спокойствием и большевистской дисциплинированностью. Огромное уважение, которое бойцы проявляют к собственности крестьян, производит на население колоссальное впечатление.

Я никогда не переживал такого волнения, которое испытал при виде встреч Красной Армии с крестьянством угнетенной Западной Белоруссии. Вдоль всех дорог, где проходят наши части, выстраивается народ с красными знаменами и лозунгами. Девушки украшают цветами боевые машины и коней красноармейцев и командиров. Деревни пестрят красными флагами. На улицах — непрерывное ликование.

Новогрудок весь заполнен крестьянами из окрестных сел. Ни на минуту не прекращаются овации в честь Красной Армии, принесшей свободу в этот край нищеты и уныния. Каждый стремится чем может помочь проходящим частям.

Последние 2 недели многие города и села Западной Белоруссии были совершенно лишены хлеба. Польское правительство полностью прекратило снабжение городов. Разоренная поборами, деревня также не в состоянии была обеспечить подвоз продовольствия. Сейчас города начинают жить нормальной жизнью, организуется снабжение их.

Наше продвижение вперед было столь молниеносным, что на пути следования уцелели все мосты, бесперебойно работают телеграф, телефон, электростанции.

На полях Западной Белоруссии крепится братство трудящихся. Рабоче-Крестьянская Красная Армия, быстро движущаяся вперед с именем Сталина на устах, покроет себя неувядаемой славой. («Правда», 19 сентября).

„Добры дзень дарагия товарыщы!“

МИНСК, 19 сентября. (ТАСС). С энтузиазмом работают в эти незабываемые дни железнодорожники Минского отделения Западной железной дороги.

Особенно большую радость пережил машинист станции Минск Иван Данилович Малашко, проведший первый советский ремонтно-путевой поезд на станцию Алехновичи.

Малашко рассказал корреспонденту ТАСС:

— Когда мы переехали бывшую границу, сразу попали в старый мир. На узких запущенных полосках земли кое-где работали крестьяне. Завидев наш поезд, украшенный красным знаменем, они восторженно приветствовали нас, бросили работу, бежали нам навстречу. Приходилось значительно замедлять ход. Беспрерывно раздавалось: «Добры дзень, дарагия товарыщы!».

На остановке нас окружила большая толпа трудящихся белоруссов, украинцев, евреев и поляков. Велико было удивление всех, когда я знакомил их с моим помощником — комсомолкой, 20-летней Олей Опаковской. Это была первая женщина, которую они видели на паровозе. Оля сразу подружилась с крестьянами, рассказала, что женщина в Советской стране работает на ответственных постах, управляет государством. З девушки поднялись на паровоз и спрашивали, можно ли будет им также работать на локомотиве. Положительный ответ Оли очень обрадовал девушек. Они рассказывали, как угнетали польские паны трудящихся белоруссов.

— Мы неграмотные, — с горечью говорили они. — У нас нет русских и белорусских школ. Есть только польские.

Когда мы собрались уезжать, каждый из присутствующих крепко пожал нам руку. Просили поскорее приехать снова к ним.

— Бывайте здоровы! — кричали они нам вслед.

К защите родины готовы

Бойцы, командиры, политработники и семьи начсостава Н-ской части СибВО, которой командует т. Хрюкин на митинге, посвященном сообщению о мероприятиях Советского правительства по оказанию братской помощи белоруссам и украинцам, проживающим в Польше, с огромным удовлетворением единодушно и горячо приветствуют мудрое решение Советского правительства.

На митинге единогласно принята резолюция, в которой говорится: Мы, бойцы, командиры и политработники, одобряем внешнюю политику Советского правительства, направленную на интернациональную защиту и укрепление дружбы трудящихся всего мира. Мы заверяем партию и Советское правительство и лично товарища Сталина, что по первому зову партии и правительства в любую минуту готовы выступить на защиту нашей социалистической родины.

Мы, бойцы и командиры берем на себя обязательство на предстоящей инспекторской поверке сдать зачеты по всем видам боевой и политической подготовки только на хорошо и отлично.

С. КИРИЛЛОВ.

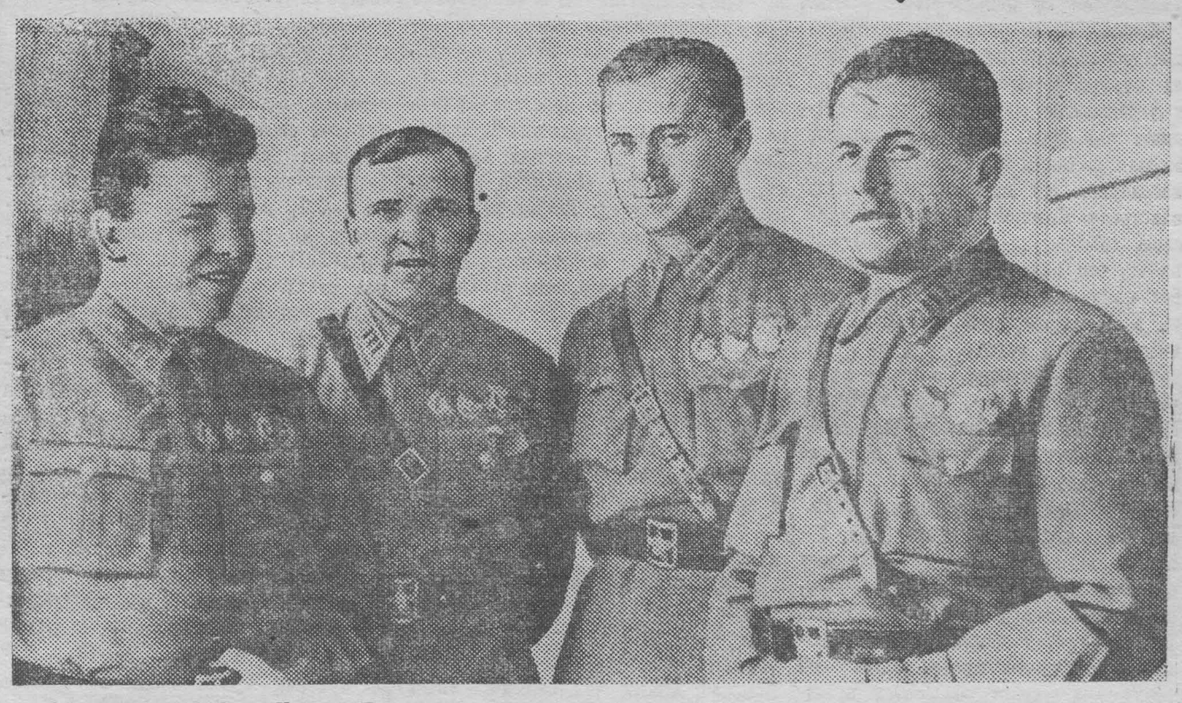

29 августа 1939 г. Указом Президиума Верховного Совета СССР за образцовое выполнение боевых заданий и выдающийся героизм, проявленный при выполнении боевых заданий, дающий право на получение звания Героя Советского Союза, — майор Григорий Пантелеевич Кравченко — Герой Советского Союза награжден второй золотой медалью «Герой Советского Союза». По Указу сооружается бронзовый бюст тов. Кравченко и устанавливается на постаменте на его родине.

29 августа 1939 г. Указом Президиума Верховного Совета СССР за образцовое выполнение боевых заданий, за доблесть и мужество, проявленные при выполнении боевых заданий, награждены: Герой Советского Союза полковник Владимир Илларионович Шевченко — орденом «Красное знамя», Герой Советского Союза полковник Александр Иванович Гусев — орденом «Красное знамя», полковник Иван Иванович Душкин— орденом «Красное знамя».

На снимке: (слева направо) Г. П. Кравченко, В. И. Шевченко, А. И. Гусев и И. И. Душкин.

Фото-клише ТАСС).

Будем множить творческие победы на фронте труда, укрепляющие мощь Советского Союза, помогающие нашей доблестной Красной Армии выполнять великую освободительную задачу!

Небывалый под'ем трудового энтузиазма

С быстротой молнии облетела строительный участок тов. Смолина (правобережное строительство) весть об оказании братской помощи трудящимся Западной Белоруссии и Западной Украины.

Выступление по радио главы Советского правительства, народного комиссара иностранных дел товарища Молотова вдохновило весь коллектив на новые производственные победы. Исторические дни освобождения единокровных братьев от польского ига, рабочие и командиры стройки отмечают высокими производственными показателями.

Бригада тов. Монастырева (плотники) ежедневно выполняет задание на 255 проц., штукатур тов. Жданов выполняет норму на 400—500 процентов, кузнец тов. Перваткин ежедневно дает 2—3 нормы. Замечательных показателей в своей работе добились смены десятников тт. Ксенофонтова и Чегошева. В их сменах еще совсем недавно было по 20—30 стахановцев, а сейчас по 50—60 стахановцев.

Ударной работой, ценными рационализаторскими предложениями отвечает на призыв товарища Молотова инженерно - техническая интеллигенция стройки. Инженер т. Ваулин внес реконструктивные предложения, которые дадут огромную экономию средств и в три—четыре раза ускорят строительство.

Все это ярко свидетельствует о безграничной преданности нашего народа своей родине, партии и правительству, о готовности с честью выполнить любую задачу, которую поставит великий Сталин.

БУЗМАКОВ.

Производственные подарки грузчиков станции Кемерово

Коллектив погрузпункта станции Кемерово с большим чувством радости встретил решение Советского правительства о братской помощи трудящимся Западной Украины и Западной Белоруссии. Грузчики на митингах, единодушно одобряя внешнюю политику правительства, обязались еще больше поднять производительность труда, добиваться четкой, слаженной работы транспорта, снизить непроизводительные простои вагонного парка, выполнить досрочно на 5 дней месячный план по погрузке и выгрузке.

Свое обязательство стахановцы и ударники выполняют с честью.

Коллективы всех смен погрузпункта (нач. т. Гончаров) в эти дни значительно подняли производительность труда, добились новых производственных успехов в своей работе. Грузчики смены десятника тов. Лучшего, работающие на выгрузке угля на ГРЭС, задание в первой декаде сентября выполнили на 150 процентов. Во второй декаде, выгрузив угля 5.640 тонн, вместо 3.309 тонн, они выполнили план на 171 процент. Прекрасных показателей в своей работе в эти дни добилось стахановское звено грузчиц тов. Платоновой. Каждая грузчица систематически выполняет свыше двух норм. Смена грузчиков десятника т. Ковешникова, этого же участка, во второй декаде сентября выполнила план по выгрузке угля на 166 процентов.

С грузчиками ст. Кемерово перекликаются стахановцы-грузчики коксохимзавода. Например, смена десятника т. Захуляева, выгрузив угля 12.165 тонн вместо 6.888 тонн, выполнила задание во второй декаде на 176 процентов, значительно перекрыв выполнение первой декады. Стахановец-грузчик этой смены тов. Илюшин обязался вместо 26,7 тонны грузить по 37 тонн. Это обязательство он перевыполняет. Ежедневно т. Илюшин грузит до 42 тонн. Рекордную производительность труда дает стахановец тов. Попов, соревнующийся с тов. Илюшиным. В эти дни он грузит по 50—60 тонн угля, вместо 40 тонн, взятых по обязательству. Вдвое увеличили свою производительность труда грузчики десятника т. Герасименко. За вторую декаду сентября на погрузке кокса, выгрузке угля и леса, они обработали груза 2.491 тонну, вместо 1.030 тонн, выполнив план более чем на 200 процентов.

В результате нового производственного под'ема, которым грузчики демонстрируют свою помощь доблестной Красной Армии на трудовом фронте, коллектив погрузпункта во второй декаде сентября обработал 63.278 тонн груза против 59.261 тонны в первой декаде. Двухдекадное задание выполнено на 125,7 процента. Простой вагонов вместо одного часа 40 минут по норме за это время выразился в 1 час и 1 минуту.

Л. БАЛАГАНСКИЙ.

КИРОВЦЫ ОТВЕЧАЮТ СТАХАНОВСКОЙ РАБОТОЙ

С большим воодушевлением встретили трудящиеся Кировского района решение правительства о помощи единокровным братьям—народам Западной Украины и Западной Белоруссии.

Призыв тов. Молотова о том, чтобы честно и самоотверженно трудиться на своем посту и тем оказать помощь Красной Армии, нашел живейший отклик среди трудящихся.

Лучший стахановец ремонтно-механического завода орденоносец Виктор Степанович Шелепов, работая на фрезеровке ответственных деталей, ежедневно увеличивает свою производительность. Так, 19 сентября он выполнил норму на 182,3 проц., 20 сентября—на 225 проц.

Механический цех завода с 19 сентября количество выпускаемой продукции увеличил на 10 проц. по сравнению с предыдущей декадой.

Рабочие смены инженера Жилина, участка тов. Буробина, на митинге, посвященном исторической речи товарища Молотова, взяли обязательство план сентября по выпуску продукции выполнить на 110 процентов. Свое обязательство смена выполняет с честью: 19 сентября она дала продукции 120 проц. к плану. В целом участок за два дня: 19 и 20 сентября план выпуска продукции выполнил на 108 процентов.

На митинге, посвященном мероприятиям правительства, направленным на оказание помощи трудящимся украинцам и белоруссам, проживающим в Польше, строители и монтажники правобережной ТЭЦ обязались к 25 сентября сдать в эксплоатацию первый паровой котел.

Сейчас проходит проверка, отделка, подготовка к сдаче. Среди строителей выделяются высокой производительностью: бригада плотников тов. Феоктистова, которая на два дня раньше срока разобрала леса двух котлов заканчивают отделку паркетного пола—пульта. На день раньше срока, указанного графиком, бригада столяров тов. Сасова закончила отделку пола в тепловом щите и дверей в главном распредустройстве. Также досрочно оканчивает установку опалубки, для опор трубопровода умягченной воды, бригада плотников тов. Коростина, работающая на об'екте десятника Иванова.

Бригада тов. Черкасова (каменьщики) и тов. Коряева (штукатуры), работающие на пусковом участке Жилстроя, начиная с 19 сентября систематически дают по полторы нормы. Стахановец - бетонщик тов. Волченко дневные задания выполняет на 178—180 проц.

Комплексная стахановская бригада штукатуров тов. Черных, работая на оштукатуривании жилых домов, при условии неполной загрузки рабочего дня, ежедневно дает свыше двух норм. Брагада маляров тов. Кирьянова, работая на отделке корнизов, выполняет норму на 170 проц.

Бригада плотников тов. Наставич, работая на окончании дома № 20, повысила свою производительность до 166 проц. Бригада чернорабочих тов. Голдыревой ежедневно дает полторы нормы.

Г. Ф.

Бригада навалоотбойщика В. М. Артюхова, работающая на шахте № 12 треста Сталиногорскуголь (Тульская область), добилась высоких производственных показателей. Восьмимесячную программу бригада выполнила на 190 процентов. На снимке: бригадир В. М. Артюхов беседует с группой лучших стахановцев шахты. Справа налево: В. М. Артюхов, В. И. Черепенин, В. К. Нундик и И. Ф. Ильго.

Фото-клише ТАСС.

Дадим не ниже 150 процентов плана

Чувство величайшей радости и гордости вызывает победоносное шествие нашей доблестной Красной Армии, освободившей народы Западной Украины и Западной Белоруссии от векового гнета, нищеты и насилия.

Величественные победы Красной Армии мы обязуемся ознаменовать новыми производственными успехами, ежемесячным выполнением производственной программы не ниже чем на 150 процентов. Этого мы добьемся на основе широкого развертывания социалистического соревнования, его высшей формы — стахановского движения и укрепления трудовой дисциплины. Вызываем на социалистическое соревнование за досрочную загрузку и выгрузку вагонов смену тов. Ипполитова.

Одновременно обязуемся все вступить в члены Осоавиахима и каждому овладеть не менее чем одной военной специальностью.

Мы заверяем нашу великую большевистскую партию, наше мудрое, родное правительство, нашего великого любимого Сталина, что будем самоотверженно работать на своем посту во имя коммунизма и если потребуется, все как один, с оружием в руках выступим на защиту своей любимой родины.

Рабочие и командиры смены Швед, транспортного цеха КХЗ: ОБУХОВ, ПЕТРОВ, ШВЕД, ПОЛУЯНОВ, ТИШКОВА, и др., всего 55 подписей.

Взятое обязательство выполняем

Коллектив рабочих и служащих смены «В» цеха тов. Казакова (азотно-туковый завод), единодушно одобряя мероприятия правительства по защите наших братьев украинцев и белоруссов, находившихся под игом польского панства, взял на себя обязательство—повышением производительности труда помочь нашей доблестной Красной Армии в выполнении великой освободительной задачи. Взятые обязательства коллектив выполняет с честью, 19 сентября смена «В» цеха Казакова дневной производственный план выполнила на 130 проц., 20 сентября—на 117 процентов.

Мы знаем, что каждая лишняя тонна нашего продукта еще больше укрепит обороноспособность нашей страны.

Будем повседневно бороться за высокую производительность труда, за выполнение годового плана к 5 декабря 1939 года.

По поручению смены: КУЗНЕЦОВ, ЗЕМЛЯНОВА.

Стахановским трудом поддержим славную Красную Армию

Отвечая на призыв главы Советского правительства товарища Молотова стахановским трудом поддержать Красную Армию, передовики Прокопьевского рудника досрочно выполняют свои плановые задания по добыче угля. На 12 дней раньше срока закончил выполнение месячного плана коллектив второго участка шахты «Маганак». Участок выдал 5.500 тонн угля. 18 и 19 сентября на участке прошла стахановская оборонная вахта. В эти дни участок довел выполнение суточного плана до 205 проц.

На 12 дней раньше срока выполнила месячную программу в размере 3.600 тонн угля бригада забойщика-стахановца Звягина на шахте «Черная гора», треста Сталиноуголь.

(ОблТАСС).

250 ТОНН УГЛЯ СВЕРХ ПЛАНА

Вчера коллектив шахты имени Димитрова, треста Куйбышевуголь, выдал на-гора 1144 тонны угля, перевыполнив план на 250 тонн. Начали с выполнения плана работать все участки шахты. Например, первый, второй участки, выполнявшие до этого план лишь на 80—90 процентов, вчера выполнили задание, первый на 111 процентов, второй на 144.

(ОблТАСС).

Красная Армия с честью выполняет свой долг

(Передовая „Правды“ за 21 сентября 1939 года).

Выполняя приказ главного командования, Красная Армия перешла границу, неся освобождение нашим братьям из Западной Украины и Западной Белоруссии. Годами порабощенные польскими панами, трудящиеся встречают бойцов Красной Армии как родных своих братьев, как свою верную защиту, как своих избавителей от невыносимого гнета.

Незадачливые руководители Польши, еще недавно не скрывавшие своих империалистических устремлений и угрожавшие расширить свои границы «от моря до моря», позорно бежали, оставив на произвол судьбы население. Это население выходит навстречу Красной Армии, несет ей свою любовь, видит в ней надежду на то, что начинается новая жизнь: без панов-помещиков, без того гнета и произвола, который висел над ними все эти годы.

Вчера в разговоре по телефону с редакцией «Правды», находящийся в Новогрудке, полковник Мисюев сообщил: «Население встречает нас как освободителей. Мы проходили мимо сел, украшенных красными флагами. На домах были вывешены лозунги: «Спасибо товарищу Сталину за освобождение Белоруссии от польского ига», «Братский привет Красной Армии». Девушки дарят красноармейцам букеты цветов. Эти дни стали для народа радостным праздником».

Красная Армия создавалась Лениным, Сталиным, Фрунзе, Ворошиловым, всей большевистской партией, всем советским народом в тяжелые годы гражданской войны. Она возникла как армия пролетарской революции. Народ вложил в руки лучших своих сынов оружие для защиты молодой советской страны.

Четырнадцать империалистических государств об'единились тогда для войны против первой в истории человечества возникшую, Советскую республику. Блокадой, бесчисленными фронтами, голодом интервенты и русские белогвардейцы пытались удушить Советскую страну. Они высокомерно тогда смотрели на плохо обученную, плохо одетую, плохо снабженную Красную Армию. Они не понимали, что эта армия таит в себе неисчерпаемую силу сопротивления, неодолимую силу победы. Сколько ни клеветали враги на советскую власть, на Красную Армию, но всюду в умы трудящихся проникло сознание, что Красная Армия—это новая армия, созданная для защиты трудящихся. Ленин рассказывал на митинге мобилизованных в июле 1918 года о том, как старая крестьянка говорила, что раньше человек с ружьем не позволял ей собирать хворост в лесу, теперь же, наоборот, он даже охраняет ее. Красная Армия разгромила всех врагов советской власти.

Во все годы после окончания гражданской войны все более растет и крепнет мощь Советской страны и ее Рабоче-Крестьянской Красной Армии.

В чем же сила Красной Армии, в чем ее мощь?

История ВКП(б) («Краткий курс») отмечает главные причины победы Красной Армии над силами интервенции и буржуазно-помещичье-белогвардейской контрреволюции в России. Красная Армия победила потому, что политика советской власти, во имя которой воевала Красная Армия, была правильной политикой, соответствующей интересам народа, что народ сознавал и понимал эту политику как правильную, как свою собственную политику и поддерживал ее до конца. И сегодня Красная Армия могуча, неустойчивая политика Советского правительства правильная, что она направлена на защиту интересов трудящихся, на защиту единокровных братьев—украинцев и белоруссов. Весь советский народ поддерживает эту политику Советского правительства до конца, как свою собственную.

Красная Армия победила интервентов и белогвардейцев потому, что она была верна и предана до конца своему народу, за что и любил ее и поддерживал народ, как свою родную армию. Красная Армия, несущая знамена свободы по землям Западной Украины и Западной Белоруссии, безгранично верна и предана до конца своему народу. Ее окружают любовью миллионы трудящихся СССР, миллионы трудящихся во всех концах света.

Красная Армия победила потому, что советской власти удалось поднять весь тыл, всю страну на службу интересам фронта. И сейчас вся страна каждодневно помогает своей любимой Красной Армии. Новый под'ем трудового энтузиазма по всей стране является ответом на успешное выполнение Красной Армией ее боевых задач. Весь советский народ будет работать еще лучше, чтобы Красная Армия ни в чем не нуждалась, чтобы она могла встретить с честью любое испытание.

Красная Армия победила потому, что красноармейцы понимали цели и задачи войны и сознавали их правильность, сознание правильности цели и задач войны укрепили в них дух дисциплины и боеспособности; в виду этого красноармейские массы сплошь и рядом проявляли в борьбе с врагами беспримерную самоотверженность и невиданный массовый героизм. Все эти годы партия Ленина — Сталина и Советское правительство уделяли огромное внимание политическую сознательность красноармейцев. Каждый красноармеец — это политически воспитанный в духе преданности делу социализма защитник страны Советов. Он знает, за что он борется. Его дисциплина основана на сознательном выполнении своего революционного служебного долга. Дух дисциплины и боеспособности Красной Армии обеспечен огромной политической работой, которая проводилась и проводится в Красной Армии.

Красная Армия победила потому, что руководящим ядром тыла и фронта Красной Армии была партия большевиков, единая своей сплоченностью и дисциплиной, сильная своим революционным духом и готовностью пойти на любые жертвы ради успеха общего дела, не превзойденная своим умением организовать миллионные массы и правильно руководить ими в сложной обстановке. Ее рядовой, комадный и политический состав воспитан в духе преданности партии Ленина — Сталина, готовности на любые жертвы ради достижения задач, поставленных перед ней. Красная Армия знает, что партия большевиков, во главе с гениальным полководцем и стратегом революции, товарищем Сталиным, неустанно заботится о ней, и она готова выполнить любую задачу, поставленную перед нею советской властью.

Красная Армия победила потому, что она сумела выковать в своих рядах таких военных руководителей нового типа, как Фрунзе, Ворошилов, Буденный и другие; в ее рядах боролись такие герои—самородки, как Котовский, Чапаев, Лазо, Щорс, Пархоменко и многие другие; политическим просвещением Красной Армии занимались такие деятели, как Ленин, Сталин, Молотов, Калинин, Свердлов, Каганович, Орджоникидзе, Киров, Куйбышев, Микоян, Жданов, Андреев, Дзержинский, Щаденко. Мехлис, Хрущев и другие; Красная Армия имела в своем составе таких незаурядных организаторов и агитаторов, как военные комиссары Красной Армии»,—говорил Ленин. И ныне Красная Армия имеет в своих рядах замечательных военных боевых руководителей. Она выдвинула и выдвигает многочисленных героев Советского Союза, показавших образцы беззаветной храбрости отваги, беспредельной преданности делу партии Ленина—Сталина, делу советской власти, делу коммунизма. Она воспитала замечательный состав военкомов, которые своей работой цементируют ряды красноармейцев, воспитывают в них железную большевистскую дисциплину и боевую отвагу.

В годы гражданской войны Красная Армия победила потому, что в тылу белогвардейских армий, люди, преданные народу, подымали на восстание рабочих и крестьян против их врагов. Она победила потому, что ее борьба и ее успехи вызывали сочувствие и помощь пролетариев всего мира. Сегодня Красная Армия чувствует на каждом шагу эту поддержку. Миллионные массы рабочих, крестьян, интеллигенции, несмотря на шовинистическую травлю, поднятую империалистами, выражают свое сочувствие Красной Армии, ибо они уверены, что Красная Армия борется только за одну цель—за освобождение трудящихся.

Вождь Красной Армии товарищ Ворошилов говорил в своей речи на параде в день XIX годовщины Октября: «Красная Армия есть плоть от плоти и кость от кости великого советского народа. Защищая мирный труд советского народа, она представляет собой самый народ, выражает его волю, его чаяния, его надежды, его упорную борьбу за новые социалистические достижения, за мир во всем мире».

Велик и могуч советский народ! С невиданным упорством, воспитанным в нем железной волей партии Ленина—Сталина, советский народ неуклонно выполняет свою историческую задачу. Чувства глубокого советского патриотизма растут в прекрасных людях нашей страны. В мощном стахановском движении, в непередаваемом глубоком энтузиазме [illegible] фронтового и других каналов, в грандиозных новостройках, в мощных электростанциях, необ'ятных колхозных полях, величественных произведениях советского искусства и в славных подвигах Рабоче-Крестьянской Красной Армии—во всем этом воплощается непобедимая воля советского народа к построению нового общества.

Все прекрасное, все могучее, чем силен советский народ,—всем этим он наделил свою Красную Армию. За годы сталинских пятилеток наша родина оснастила свою любимую Красную Армию первоклассной военной техникой, прекрасным вооружением.

Любовь, которую выражают трудящиеся Западной Украины и Западной Белоруссии к Рабоче-Крестьянской Красной Армии,—это есть любовь ко всей нашей стране. Никакая клевета врагов, никакие измышления империалистов и их подголосков из Второго Интернационала не помещают пробиться в толщу народных масс во всем мире великой правде о том большом историческом значении, какое имеет освобождение 11 миллионов трудящихся, доселе угнетавшихся польскими магнатами. Никому не скрыть освободительного значения, какое имеет занятие Красной Армией территории Западной Украины и Западной Белоруссии.

Красная Армия в сознании этой своей роли самоотверженно выполняет свой священный долг. Она показывает всему миру, какую грозную силу представляет она, силу, которая разгромит всех, кто попытается посягнуть на отечество трудящихся всего мира—Союз Советских Социалистических Республик. Весь советский народ с гордостью и любовью встречает вести об успехах Красной Армии. Он шлет ей от всего большого сердца 170-миллионного народа горячий привет и выражает полную уверенность, что Красная Армия с честью доведет до конца разрешение возложенной на нее Советским правительством и всем советским народом великой исторической задачи.

ПАРТИЙНАЯ ЖИЗНЬ

Опыт контроля парторганизации мехзавода над производством

Был на исходе первый квартал 1939 года. Механический завод Кузбассугля изо дня в день круто набирал темпы. Завод перекрывал задание. Коллектив встречал XVIII с'езд партии новым производственным под'емом. Но Кузбасскомбинат затягивал высылку годовой производственной программы, завод был лишен возможности заключать договора с заказчиками, подходило к концу сырье для литья.

В дело вмешалась партийная организация, вооруженная к тому времени решениями XVIII с'езда партии о праве контроля над производством. В конце марта, на партийном собрании был поставлен отчет директора тов. Фролова об итогах работы завода в первом квартале и загрузке на второй квартал. Коммунисты по-деловому подошли к решению вопроса, трезво разобрались в обстановке, на собрании были вскрыты недостатки и намечены пути их устранения. Партийная организация быстро приняла решительные меры.

Целый ряд других не менее серьезных фактов свидетельствуют о том, что партийная организация мехзавода (секретарь тов. Мирошников) вплотную занимается контролем над производством. До нынешнего года завод не был включен в паропроводную сеть теплоэлектроцентрали, а котлы своей парокотельной значительно изношены и не могут удовлетворить потребностей в обогревании завода. С этим было сопряжено нарушение нормальной работы вентиляции.

Партийная организация со всей решительностью поддержала инициативу члена бюро, директора завода тов. Фролова. Паропровод начали строить. 13 августа партсобрание заслушало доклад директора о ходе строительства паропровода. Выяснилось тревожное положение, недоставало рабочей силы. Собрание предложило партбюро организовать социалистическую помощь, и помощь была организована. Сейчас строительство траншеи для паропровода выполнено на 85 проц., в ближайшие дни начнется монтаж паропровода. Паропровод даст заводу большую экономию средств и топлива.

Партийная организация проделала огромную работу по ликвидации последствий вредительства на заводе. Исключительно острой проблемой для завода являлся вопрос о вентиляции. Имевшие место отдельные случаи угорания рабочих были значительным тормозом в повышении производительности труда. В текущем году, в порядке выполнения плана ликвидации последствий вредительства, вся система вентиляции на заводе перестраивается коренным образом. Эта работа проводится под неослабным контролем парторганизации.

До сих пор ворота цеха не имели защитных приспособлений и, как только ворота отворялись, разгоряченные на работе люди часто подвергались пагубному действию сквозняка, уборные были не отеплены, в цехах не было кипяченой воды.

Партийная организация, завком и дирекция завода проявили большевистскую заботу по оздоровлению условий труда рабочих. В этом году к воротам цехов пристроены тамбуры, уборные отеплены, в цехах достаточно не только просто кипяченой, но даже газированной воды. Эти мероприятия сразу дали ощутительные результаты. За 6 месяцев текущего года производительность труда составила 106,5 процента к плану, а количество человеко-дней по временной нетрудоспособности сократилось, примерно, на 30 проц., против того, которое было в первом полугодии прошлого года.

По инициативе партийной организации был проведен целый ряд мероприятий, мобилизующих коллектив на борьбу с травматизмом.

Не остается вне поля зрения партийной организации и охрана завода. В мае, по поручению партбюро, комиссия обследовала состояние пожарной охраны на заводе.

Коллективу завода поручено выполнить очень важный заказ — изготовление оборудования для цеха пасты гидрогенизационного завода (ГГЗ). Во главе литейного цеха на мехзаводе стоял человек, пытавшийся посеять неуверенность среди литейщиков в возможность выполнить заказ на тяжелое литье и не принимал никаких мер к освоению этого литья.

Партийная организация, инженерно-технические работники и группа стахановцев ГГЗ обратились к коллективу мехзавода с письмом, в котором просили взять под контроль и ускорить выполнение заказа. 20 мая вопрос о выполнении заказа для ГГЗ стал предметом обсуждения на партийном собрании. Бывший начальник литейного цеха Васильев с работы был снят и заменен кандидатом партии, выдвиженцем т. Устюжаниным. Дело сразу пошло по другому. Сейчас литейщики выполнение заказа заканчивают.

В соревнование имени Третьей Сталинской пятилетки включились все цеха завода. В мае подписан социалистический договор с киселевским мехзаводом.

Но к этому моменту на заводе наметился рост прогулов. И партийная организация со всей энергией берется за укрепление трудовой дисциплины. Партийное собрание, обсуждавшее 10 мая вопрос об укреплении трудовой дисциплины, в своем решении наметило конкретный план борьбы с прогулами, с дезорганизаторами производства. И, конечно, большая работа по выполнению этого плана сыграла свою роль. В июле удалось добиться сокращения на 15 прогулов против количества прогулов в июне. Но в августе снижение произошло только на один прогул. Такое медленное снижение прогулов можно об'яснить только тем, очевидно, что партийная организация, имея сравнительно неплохие показатели снижения прогулов в июле, успокоилась и ослабила работу по укреплению трудовой дисциплины.

Партбюро мехзавода провело интересный анализ данных о причинах, порождающих прогулы, и о том, за счет каких категорий рабочих (по стажу) происходят прогулы. Выяснилось, что прогулы делают главным образом рабочие, работающие на заводе меньше года. Но партийное бюро допустило большую ошибку, не сделав из этого анализа практических выводов. Оно должно принять все меры к усилению воспитательной работы с вновь поступающими на завод рабочими. Для этого должны быть привлечены старые кадровые рабочие, работающие на заводе по несколько лет. Нужно добиться такого положения, чтобы новички были окружены товарищеским вниманием и заботой, нужно создавать все условия для того, чтобы новичок мог быстрее овладеть работой, которую ему поручают.

Из этого факта можно сделать такой вывод, что дело с контролем над производством в партийной организации мехзавода еще далеко не на всех участках обстоит хорошо.

8 июля директор завода отчитывался на партсобрании о выполнении производственного плана за первое полугодие 1939 года. Из отчета видно, что производственный план за полгода выполнен на 117 проц., а сейчас есть данные, свидетельствующие о том, что за 8 месяцев производственный план выполнен на 114 проц. Тенденция к снижению темпов выполнения производственного плана должна насторожить коллектив завода и в первую очередь его парторганизацию.

Убытки от брака за первое полугодие составили сумму в 59,9 тысячи рублей. Констатировав этот факт, парторганизация дальше не пошла. Она обязана была поставить вопрос борьбы за качество продукции, за честь фабричной марки в центр своего внимания. Ей есть на кого опереться. Ряды стахановцев завода с каждым днем пополняются новыми людьми, в совершенстве владеющими техникой, усилился приток рационализаторских предложений. Но она ни разу вопрос об улучшении качества продукции, о ликвидации брака не подняла на принципиальную высоту, коллектив не мобилизовала, и поэтому снижение брака идет исключительно медленно.

Не занималась парторганизация и вопросом производства предметов широкого потребления.

Сейчас весь коллектив завода стахановскими делами отвечает на мероприятия партии и правительства по оказанию помощи братьям—украинцам и белоруссам, томившимся под гнетом польских панов. Этим самым металлисты стремятся поддержать нашу славную Красную Армию, помочь ей, еще больше укрепить оборону страны. На заводе с новой силой разгорается соревнование за право участия на Всекузбасском слете стахановцев.

Партийная организация должна подхватить этот новый под'ем производственного энтузиазма и направить его на успешное выполнение годового производственного плана к XXII годовщине Октября.

А. Кудрявцев.

Подготовка к выборам в местные Советы депутатов трудящихся

Агитпункт бывшего 39-го избирательного участка

Агитпункт бывшего избирательного участка № 39. Светлая просторная комната, в достаточном количестве обставленная мебелью. На столах свежие газеты, журналы, брошюры — «Конституция СССР», «Положение о выборах в краевые, областные, окружные, районные, городские, сельские и поселковые Советы депутатов трудящихся РСФСР» и другая литература по выборам. Здесь же имеются портреты руководителей партии и правительства, карта, плакаты, лозунги, гармонь, бильярд, настольные игры.

16 сентября состоялось открытие этого агитпункта. Присутствовало 60 человек. Пришла не только молодежь, но и пожилые женщины и мужчины. Собравшиеся с большим интересом прослушали доклад тов. Лебедева, начальника отряда ВВО АТЗ, о международном положении. Пользуясь географической картой, докладчик ясно обрисовал события в Европе и на Дальнем Востоке. Присутствующие задали много вопросов. После чего между отдельными участниками собрания завязалась горячая товарищеская дискуссия на волнующие темы о призыве в РККА молодых патриотов, о международном положении и т. д.

Для лучшего обслуживания населения на агитпункте введено дежурство агитаторов, ежедневно с 5 часов вечера каждый избиратель может притти на агитпункт, почитать свежую газету, прослушать политинформацию, получить нужную справку. Заведующий агитпунктом тов. Мыльников составил план работы агитпункта, в котором наметил провести беседы по международному положению, на антирелигиозные темы, о социалистическом строительстве и т. д. Намечены выезд на агитпункт драматического коллектива отряда охраны АТЗ и кинопостановки.

Парторганизация АТЗ (секретарь тов. Палкин), завком (пред. тов. Кучерова) и директор завода тов. Лисицин серьезно отнеслись к оборудованию и организации работы на агитпункте. В дальнейшем необходимо провести на агитпункте радио, привлечь местную библиотеку для организации читок художественной литературы и организовать книгоношество, также необходимо открыть на участке книжный киоск.

Парторганизация АТЗ должна повседневно проверять работу агитпункта и оказывать практическую помощь в его работе, привлечь для этого партийный, профсоюзный, комсомольский и хозяйственный актив и добиться образцовой работы агитпункта.

Н. БАЛАНЦЕВ.

Затягивают оборудование агитпункта

Агитпункты являются важнейшими очагами большевистской пропаганды и агитации. В особенности они необходимы сейчас в период подготовки к величайшей всенародной массово-политической кампании —выборам в местные Советы депутатов трудящихся.

Но, очевидно, секретарь партбюро коксохимзавода тов. Ляпин в этом вопросе придерживается другого мнения. Бывший агитпункт он разрешил занять завкому и до сего времени не принял мер к востановлению агитпункта. В результате этого агитаторам мехзавода, которые работают на данном избирательном участке, негде самим собраться и собрать население для проведения бесед.

Горком партии ясно и категорически предложил в своем недавнем решении—восстановить все агитпункты. Но и это постановление не дошло до сознания руководителя парторганизации тов. Ляпина.

СЫРЯТОВ.

Славные патриоты социалистической родины курсанты Ульяновского бронетанкового училища братья Михеевы приехали в отпуск на родину в село Воецкое (Барышский район. Куйбышевская область). Здесь они встретились со своим отцом—Дмитрием Федоровичем, приехавшим с Дальнего Востока. На снимке: (слева направо) Дмитрий Федорович, Федор Дмитриевич, Иван Дмитриевич, депутат Верховного Совета РСФСР Владимир Дмитриевич и Павел Дмитриевич Михеевы.

Фотохроника ТАСС.

Самоуспокоенность и благодушие

В июле месяце лечебные учреждения горздрава проводили перевыборы горкома союза медсантруд. Прошло уже много времени, но горком до сих пор еще не начал развертывать свою работу.

Председатель горкома, заведующая поликлиникой № 4 (Кировский район) тов. Куликова первым условием перед началом работы поставила немедленное предоставление ей квартиры в городе (на левом берегу) и освобождение ее от обязанностей заведующей поликлиникой № 4. Но так как ни предоставить ей квартиру в городе, ни освободить от занимаемой должности горздрав не смог, то она решила совсем не работать.

И вот в течение свыше двух месяцев все медицинские учреждения горздрава плавают в отношении профсоюзной работы «без руля и без ветрил». Никто ими не руководит, никто не интересуется, что делается на местах. За два месяца не было созвано ни одного профсоюзного собрания, не было проведено ни одного инструктажа профоргов.

Неудивительно, поэтому, что агитационно - массовая политическая работа в учреждениях горздрава в настоящее время совершенно отсутствует. Несмотря на то, что делом чести каждой профсоюзной организации является сейчас активное участие в подготовке к выборам в местные Советы депутатов трудящихся, — этими вопросами горком союза медсантруд не занимается.

Ярким показателем этого положения является работа редколлегий стенгазет учреждений горздрава. Никто там не знает, сколько стенгазет в настоящее время выходит. На созванное редакцией «Кузбасс» совещание редколлегий стенгазет вместо 25 редакторов явилось только 7. В коллективе аптеки № 55, «последний» номер стенгазеты был выпущен в ноябре прошлого года. Большинство стенгазет горздрава в настоящее время не выходят. Стенгазеты всех отделений горбольницы, детских яслей, поликлиники № 2 не выходят уже в течение свыше 2 месяцев. И нет ничего удивительного, что в горздраве до сих пор нет головного РКК.

Поражает отношение парторганизации горздрава к этим нетерпимым фактам. Секретарь парткома тов. Ботвинкина не сочла даже нужным в первые два дня присутствовать на конференции по перевыборам горкома союза и явилась на нее только к концу прений. Подготовку к предстоящим выборам в местные Советы депутатов трудящихся парторганизация горздрава не проводит. Руководством работой редколлегий никто из членов парткома не занимается, партком не знает, сколько стенгазет выходит и какой материал в них помещается.

Самоуспокоенность и благодушие, царящие в общественных организациях горздрава не могут быть терпимы. Необходимо наладить профсоюзную и партийную работу, обеспечить образцовую подготовку к выборам в местные Советы депутатов трудящихся.

Бор. ОЛИН.

Комплексная механизация угледобычи в 3-м пятилетии

Бурный рост промышленности нашей страны требует от Кузбасса, как одного из богатейших бассейнов Союза, увеличения добычи угля. Это увеличение должно пойти за счет комплексной механизации всех трудоемких процессов, которая должна сыграть решающую роль в резком повышении производительности труда горняков, работающих в подземных условиях.

Под'ем механизированной добычи в Кузбассе в целом и в частности на Кемеровском руднике начался в 1930 году. Уже тогда механизированная добыча составляла 17 процентов от общей добычи рудника, а к 1939 году она выросла до 45 процентов.

Все же рост механизированной добычи остается еще на низком уровне, в то время, когда партия и правительство ставят перед Кузбассом задачу более быстрой механизации горных работ.

Для внедрения стахановской производительности и цикличной работы наш рудник сейчас получает исключительно сложные горные механизмы: тяжелые и легкие врубовые машины, горные комбайны, транспортеры, электросверла, электроотбойные молотки, электровозы, под'емные машины, электродвигатели и др.

Комплексная механизация — это механизация всех процессов производства, от зарубки угля, до погрузки его в железнодорожные вагоны. В 1940 году значительно должна увеличиться добыча угля врубовыми машинами.

В комплексе механизации в будущем году мы будем иметь на Кемеровском и Волковском пластах тяжелые врубовые машины ГТК-3 и С-29 с отбойным баром. В 1941-42 гг. в механизации зарубки будут приняты врубовые машины ГТК-5А с пульсирующей подачей и горные комбайны С-24 на пологом падении. Для отбойки угля на крутонадающих пластах будут применяться электроотбойные молотки КНШ-4 и др.

Уже сейчас врубовые машины этой серии — комбайны С-29, работают на крутонадающих пластах шахт «Центральная» и «Северная». Машины на практике показали исключительно прекрасное качество.

Правда, мы еще не сумели максимально использовать эти механизмы и выявить все их положительные качества, но практика работы на новых механизмах говорит уже за то, что они в очистных забоях в ближайшее время на много облегчат тяжелый труд горняка.

Для механизации прохождения подготовительных выработок в шахтах, на участках: 3-м—шахты «Северная», 11 уклоне, горизонт 260, шахты «Центральная» сейчас освоены врубовые машины легкого типа БШ (баровая штрековая) и штрековые перегружатели типа П-2 и П-4. Учитывая, что проходка подготовительных выработок по углю в мощных пластах является узким местом, наша промышленность выпустила новый горный комбайн типа ПК-1. Такие машины нами будут получены в 4-м квартале 1939 года и будут размещены на шахтах «Центральная» и «Северная». Эти машины устранят отставание проходки подготовительных выработок на участках и сократят на 50 проц. число занятых рабочих в подготовительных выработках с одновременным увеличением проходки и снижением стоимости выполняемых работ.

Механизация доставки угля из забоя в штрек в настоящее время осуществляется, в основном, качающимися конвейерами ДК-15 и ленточными резиновыми транспортерами РТ-20, РТШ-30. Однако, такие механизмы, как конвейерные привода ДК-15, не достаточно совершенны. На смену им мы получаем в 4-м квартале 1939 г. и в последующие годы третьей пятилетки новые конвейерные привода типа ПК-19, которые базированы на применение в подземных машинах встроенных моторов с весьма небольшими габаритами, при отсутствии выступающих частей, которые более удобны для переноски в забое. Длина става рештаков этого привода равна 100 м. Там, где лава будет длиной 120—150 м., устанавливаются ленточные транспортеры, вместо РТ-20, типа РТШ-30, способные принять мощный поток угля из лавы.

Механизация откатки. Подземный транспорт на шахтах «Центральная», «Пионер» остается до настоящего времени одним из узких мест. Например, на такой механизированной шахте, как «Центральная» наряду с электровозной откаткой имеется конная откатка. В ближайшее время электровозы должны вытеснить конную откатку полностью на шахте «Центральная» и на 50 проц. на шахте «Пионер». Для этого шахтам нужно обеспечить нормальные уклоны пути и привести в хорошее состояние горные выработки.

В 1940 году будет частично применена на шахтах «Пионер», «Центральная» и «Южная» канатная откатка по основным шахтовым выработкам, которая должна сократить 90 процентов рабочих, работающих на откатке.

Крепление и закладка выработанного пространства на сегодня остаются одним из самых отсталых процессов в комплексе работ по выемке угля. Этот вопрос до сих пор не привлекал внимания наших инженерно - технических сил. Лично сам тов. Каганович заинтересовался этим вопросом и потребовал от руководителей шахт заняться внедрением металлического крепления выработанного пространства. Это указание наркома совершенно правильное. Мы за последнее время безрассудно много забрасываем строевого леса в наши шахты. Выполняя указания наркома, сейчас идет усиленное внедрение металлического крепления на рудниках Кузбасса: Ленинуголь, Анжероуголь, Молотовуголь и других районов.

В 1939 году нашему тресту надлежит изучить вопросы металлического крепления, конструкцию стоек, подбор забоев лав и др. с тем, чтобы в 4 квартале текущего года и в начале 1940 года можно было бы отдельные участки, а в дальнейшем и все шахты, перевести на металлическое крепление выработанного пространства.

Что касается механизации закладки выработанного пространства на самовозгорающихся углях (Волковских), то опыты, производившиеся у нас на 4—5 участках шахты «Центральная» в 37—38 гг., приводят к выводу, что в 1940—41 г. для закладки должна быть применена, в основном закладочная машина с метательной лентой конструкции НИИ Кузбассугля, первый опытный экземпляр которой находится у нас на шахте «Центральная». Использование этого механизма сейчас задерживается отсутствием бесконечных метательных лент.

Механизация навалки, как одно из наиболее трудоемких процессов в шахте, до сих пор не получила должного развития. Механизация навалки угля на конвейер для нас сейчас является проблемой.

Вопросы вентиляции также заслуживают серьезного внимания. Имеющиеся у нас центробежные вентиляторы типа Женест-Грешер маломощны и обладают рядом недостатков. Главнейшие из них: низкий коэфициент полезного действия, большие габариты, значительный вес, сложны в регулировке. Получаемые в ближайшее время вентиляторы осевого типа (ЦАГИ) обладают рядом преимуществ перед центробежными: высокий коэффициент полезного действия, небольшие габариты, быстроходны, легко поддаются регулировке.

Максимальная механизация всех процессов на поверхности наших шахт освободит сотни людей от малопроизводительного труда. Сюда следует отнести ручную погрузку угля в ж. д. вагоны и вспомогательную откатку на эстокадах.

Для погрузки угля в железнодорожные вагоны должна быть принята погрузка скреперами (шахта «Пионер»), полубункерная система и ленточные транспортеры (шахта «Центральная»). Эти виды механизации на погрузке сейчас внедряются.

Для обогащения углей шахты «Центральной» в первом квартале должна быть пущена в эксплоатацию обогатительная углесортировка оснащенная грохотами «гризли». Для механизации разгрузки породы, выдаваемой из шахты «Центральной», принимается механизация терриконика, который должен вступить в эксплоатацию в начале 40 года.

Особого внимания заслуживает новый способ добычи угля—гидромеханизация. Гидроотбойка и гидротранспортировка угля будут применены в 41 году на шахтах «Северной» и «Пионер».

Отсюда перед инженерно-техническими работниками стоит большая и почетная задача — освоить эти механизмы. Нам нужно добиться полной ликвидации аварий и простоев механизмов. Для обеспечения высокой цикличности и борьбы с авариями необходимо правильно организовать уход за механизмами и их ремонт, повысить роль и ответственность начальников участков, десятников, бригадиров и людей, обслуживающих механизмы.

На механиков шахт и участков партия и правительство возлагают почетную задачу—создать культуру в эксплоатации и ремонта механизмов, выдержать все виды ремонта и осмотра машин, создать условия высокой их производительности.

Внедрение новой сложной техники, вступающей в строй в 40—42 гг. требует от хозяйственных руководителей и партийно-профсоюзных организаций серьезнейшего внимания к вопросу подготовки и переподготовки кадров. Выращивать необходимые нам кадры, которые будут работать на таких сложных механизмах, как горный комбайн ПК-1, С-24 и ряд других—важнейшая задача.

Главный механик треста Кемеровуголь А. КИЗЮН.

Иностранная печать о продвижении советских войск

ИТАЛИЯ

Все вчерашние итальянские газеты под крупными заголовками напечатали сведения о движении советских войск в Западной Белоруссии и Западной Украине. Все коммюнике из Москвы напечатаны полностью.

В корреспонденции из Бухареста газета «Пополо ди Рома» сообщает, что в районах Западной Украины, прилегающих к румынской границе, перед колоннами советских войск идут танки, «дорогу которым показывают местные украинцы».

Газета «Мессаджеро» сообщает, что вступление советских войск в Польшу вызвало среди украинцев большую радость.

Корреспондент агентства Стефани, посетивший в Германии лагерь польских пленных, пишет: «Пленные, жители восточных районов Польши, были весьма обрадованы, узнав о русском вмешательстве. Они наперебой рассказывали иностранным журналистам, как с ними плохо обращались, как их эксплоатировали польские землевладельцы, как преследовала польская полиция».

БОЛГАРИЯ и ЮГОСЛАВИЯ

Сегодня все болгарские газеты сообщили о вступлении советских войск в Польшу. В газетах помещены снимки частей Красной Армии, портреты товарищей Сталина, Молотова и Ворошилова, речь товарища Молотова, ноты советского правительства и телеграммы различных иностранных агентств. Все газеты отмечают энтузиазм, с которым население Советского Союза встретило решение своего правительства. Комментируя речь тов. Молотова, газеты особенно подчеркивают его заявление, что от советского правительства нельзя требовать равнодушного отношения к судьбе украинцев и белоруссов, проживающих в Польше, и что советское правительство намерено принять все меры к тому, чтобы вызволить польский народ из злополучной войны.

Югославские газеты «Време» и «Политика» публикуют речь тов. Молотова и текст ноты, сопровождая их портретами товарищей Сталина и Молотова.

Общественное мнение Болгарии встретило решение советского правительства положительно. Так же встречено решение советского правительства и в Югославии.

(ТАСС).

ЗАЯВЛЕНИЕ ЭРККО

Министр иностранных дел Финляндии Эркко дал в Копенгагене интервью представителям печати. «Мы с удовлетворением, — заявил Эркко, — приняли сообщение, что СССР хочет сохранить существовавшие до сих пор нейтральные отношения с Финляндией. Наши отношения с Советским Союзом уже долго были мирными и дружественными. Следует надеяться, что они такими же и сохранятся».

(ТАСС).

Речь Гитлера в Данциге

БЕРЛИН, 20 сентября. (ТАСС). Вчера в Данциге Гитлер произнес речь, передававшуюся всеми германскими радиостанциями. Напомнив историю Данцига, Гитлер заявил: «Судьба, постигшая этот город и область, была судьбой всей Германии. Мировая война—самая бессмысленная война в истории—превратила эту область и этот город в свои жертвы». Касаясь Версальского договора, Гитлер подчеркивал, что договор был навязан Германии и что его творцы видели в нем конец германского народа. Однако «тогдашние поджигатели войны разочаровались. Они при помощи Версальского договора не решили ни одной проблемы, зато создали много новых. Самое тяжелое в судьбе народов — бессмыслица, с которой тогда перекраивался мир без учета исторических, экономических, национальных и политических особенностей».

Говоря о Польском государстве, Гитлер заявил: «В Польше никогда не было демократии. Правящая клика угнетала не только другие нации но и собственный народ. Это было государство насилия, управляемое только нагайкой, полицией и армией».

Затем Гитлер изложил историю последних переговоров между Германией и польским правительством, подчеркнув, что Польша отклонила германские предложения мирно урегулировать спорные вопросы и что польские генералы угрожали германской армии разгромом. Подобная позиция Польши была возможна лишь потому, —заявил Гитлер,— что «внушалась из определенного места, оттуда, где многие столетия находились и еще сейчас находятся главные поджигатели войны. Для этих людей Польша была только средством для достижения определенных целей».

Переходя к характеристике военных действий в Польше, Гитлер воздал должное солдатам польской армии, подчеркнув бездарность ее руководства. «Во многих местах,— сказал Гитлер,—польские солдаты ожесточенно боролись, высшее же командование оказалось ниже всякой критики и обанкротилось. Так, мы в течение 18 дней разгромили Польшу и создали условия, при которых можно спокойно разговаривать с представителями этого народа».

Перейдя к вопросу о решении советского правительства взять под свою защиту украинское и белорусское население Польши, Гитлер заявил: «Россия оказалась вынужденной со своей стороны ввести свои войска для защиты украинского и белорусского населения Польши. В Англии и Франции считают преступлением сотрудничество Германии и России. Я хочу дать в этой связи,—сказал Гитлер,—следующее раз'яснение: Россия остается той, какая она есть, Германия—тоже. Россия и Германия,—продолжал он, —не хотят жертвовать ни одним человеком в интересах других стран. Уроки четырех лет войны достаточны для обоих государств и народов. Мы намерены представлять и защищать свои собственные интересы и нашли, что лучше всего двум самым крупным государствам и народам Европы договориться о соглашении». Гитлер подчеркнул далее ограниченность целей Германии и высмеял утверждение английских государственных деятелей, что Германия, якобы, намерена захватить всю Европу до Урала. «Мы договорились с Россией. В конце концов мы — заинтересованные в этой договоренности соседи. Если вы полагаете,—заявил Гитлер, обращаясь к Англии,—что мы при этом вступим в конфликт, то ошибаетесь, ибо намерения Германии очень ограничены».

Далее Гитлер подчеркнул, что Германия окончательно установила свои границы на западе и юге. «У меня нет,—подчеркнул он,—никаких военных целей, которые были бы направлены против Англии или Франции. Германская нация их также не имеет. Раз Англия, несмотря на это, ведет войну и уже выдвигает новые лозунги этой войны, то этим лишь раскрывает свои подлинные военные цели. Вопрос о Польше играет для Англии второстепенную роль». Однако,—заявил в заключение Гитлер,—если Англия и Франция навяжут Германии войну, то, сколь бы долго война ни продолжалась, Германия не капитулирует.

ВОЕННЫЕ ДЕЙСТВИЯ НА ПОЛЬСКОМ ФРОНТЕ

Верховное командование германской армии 20 сентября опубликовало оперативную сводку, в которой говорится:

«Бои в центре Польши, в районе Кутно-Вышегруд близятся к концу. Общее число пленных польских солдат достигло 105 тысяч человек.

На других фронтах значительных перемен не произошло, так как поляки почти уже не сопротивляются. В районе Гдыни бои закончены.

В ближайшее время следует ожидать окончания военных действий, так как поляки повсеместно сдаются».

(ТАСС).

Английская печать о положении в Польше

Газета «Таймс» подчеркивает, что польское правительство не обращалось за английской, французской или румынской помощью до своего перехода румынской границы. «В самом деле, — пишет газета, — к моменту вступления Красной Армии в Польшу польское сопротивление за исключением незначительных районов было уже сломлено или же прекращалось».

Эту точку зрения высказывает также «Манчестер гардиан». Газета пишет, что «немедленным последствием русского вмешательства является то, что Польша устранена, как воюющая сторона, хотя это безусловно произошло бы в самом ближайшем будущем, даже если бы Россия не вмешалась». (ТАСС).

Французская печать о военных действиях на Западном фронте

Французская газета «Тан» от 20 сентября в обзоре военных действий пишет, что в течение двух дней на Западном фронте наблюдается относительное спокойствие.

Газета «Матен» обращает внимание на активность немцев в районе Аахена, находящегося на германо-бельгийской границе. Газета пишет, что французы внимательно следят за этой активностью. Вопрос заключается в том, свидетельствует ли эта активность о подготовке к наступлению в этом месте или же это является более серьезной подготовкой для будущего, когда на карту будет поставлена судьба Бельгии?

Больше всего привлекает внимание вопрос: не попытаются ли немцы нанести новый молниеносный удар, оказавшийся столь успешным в Польше. Газета указывает, что в связи с сообщением германского командования о выполнении германскими воздушными силами своей задачи в Польше, в ближайшее время следует ожидать прибытия на западный фронт значительного количества самолетов. Повидимому, туда будет переброшено не менее 3 тысяч самолетов.

(ТАСС).

Переброска английских войск во Францию

Английская печать сообщает, что английские войска продолжают прибывать во Францию.

Газеты указывают, что нет никаких сведений о действиях английских войск во Франции. Но, как сообщают, французские власти вполне удовлетворены их подготовкой и умением вести военные действия в новых условиях.

Положение в Варшаве

Прибывшие из Варшавы к польско-латвийской границе беженцы рассказывают о тяжелом положении населения Варшавы. Нужда и голод в городе достигли исключительных размеров. Отдельные районы города об'яты пламенем пожаров. Запасы продовольствия иссякли. Среди населения свирепствуют эпидемические заболевания, вызванные недостатком пищи и воды. Жители Варшавы выражают свое недовольство действиями военных властей. Защиту города население считает совершенно бесполезным и безумным делом.

(ТАСС).

Военные действия в Китае

В Центральном Китае в провинции Хубэй, начиная с 11 сентября, японские войска повели наступление на китайские позиции. Китайская оборона, оказав решительное сопротивление, отбила наступление врага. Японцы потеряли убитыми свыше 2 тыс. человек.

В северной части провинции Цзянси в районе между Фынсинем и Гаоанем после неудачных японских атак, наступило затишье.

В Северном Китае, в провинции Хэнань, на северном берегу Хуанхэ, китайские войска заняли Шангуаньцунь, Циньян, Бейсянчен и Нюшичунь.

В юго-восточной части провинции Шаньси 15 сентября китайские части заняли Гучень и Чуинькоу. В боях за эти города японцы потеряли свыше 500 человек. Большие бои идут в районе Хугуаня. С 15 сентября японцы потеряли здесь не меньше 800 убитых.

(ТАСС).

Речь Чан Кай-ши

ЧУНЦИН, 19 сентября (ТАСС). Чан Кай-ши в речи, произнесенной на заседании Национально-Политического совета, сказал: «Война в Европе заставляет нас усилить борьбу с Японией тем более, что мы уверены в окончательной нашей победе над врагом».

Чан Кай-ши подчеркнул необходимость укрепления тыла путем экономического развития северо-западных и юго-западных провинций.

Касаясь военной обстановки, он заявил: «В течение последних 6 месяцев японские войска не только не продвинулись вперед, но на многих фронтах вынуждены были отступить. Я уполномочен заявить Национально-Политическому совету, что наша вооруженная мощь за время войны удвоилась.

Оказывая вооруженное сопротивление Японии, Китай не только защищает свою собственную независимость, но и поддерживает международную справедливость. Население Китая составляет четвертую часть населения всего мира, поэтому мы несем великую ответственность за сохранение постоянного всеобщего мира. Всеобщий мир не будет восстановлен до тех пор, пока не будет разрешен японо-китайский вопрос.

Вслед за катастрофой в Европе Япония заявила о своем невмешательстве. Япония не хочет вмешательства Европы и Америки в японо-китайский конфликт, так как она пытается установить, так называемый, «новый порядок в Восточной Азии», который дал бы доминирующее положение японцам в Азии и оттеснил с Дальнего Востока другие страны. Несомненно, Япония склонна создать «новый порядок в Восточной Азии» по своему образцу.

С военной точки зрения Япония уже истощила свои человеческие ресурсы. Она уже потерпела поражение. Япония сотрудничает с предателями для создания, так называемого, «возобновленного Китая». Любая организация, созданная под японской диктатурой, независимо от того, каким названием она прикрывается, является созданием японской военщины. Все те, кто принимает участие в этих организациях, не являются китайцами; они—рабы Японии. Кучка предателей, которые не признаются гражданами Китая, может установить незаконное «центральное правительство» и подписать сотни, а может быть и тысячи договоров с врагом. Но эти договоры не будут жизненными. Они не будут иметь никакого эффекта и абсолютно никакого влияния на наше вооруженное сопротивление.

Мы об'единены для того, чтобы разбить врага и выполнить нашу программу вооруженного сопротивления и строительства государства».

Бывший токарь завода „Труд" (гор. Горький) комсомолец летчик В. М. Зарнин служит в Н-ской авиачасти РККА МВО и является отличником боевой и политической подготовки. Тов. Зарнин имеет около 100 прыжков с парашютом. На снимке: летчик-комсомолец В. М. Зарнин.

Фотохроника ТАСС.

ОБОРОННАЯ ХРОНИКА

Военный отдел горкома партии организовал с партийным активом города военные занятия. В программу входят: стрелковое дело, тактика, топография.

* * *

На Кемеровской ГРЭС вновь создан кружок по изучению пулемета, в котором обучаются 26 комсомольцев-допризывников.

* * *

В Кемторге и артели «Труженик» организованы кружки ПВХО. В них обучается 80 человек.

* * *

При учебном пункте ПВХО горсовета Осоавиахима открылись курсы инструкторов по ПВХО. На курсах обучается 35 человек.

С 21 сентября там же начали работать курсы инструкторов по стрелковому спорту.

Выпуск шоферов

В текущем году Кемеровская автошкола выпустила 379 человек. Из этого числа на отлично окончили школу 32 чел., на хорошо—230 чел.

Звание шоферов 1-го класса получили 16 чел., 2-го класса—97 чел., звание механиков—24 чел.,

В настоящее время в школе обучается 178 человек в том числе 7 женщин.

За хорошие показатели, за правильную методическую постановку работы, школа недавно получила переходящее красное знамя Новосибирского отделения Трансэнергокадры.

ИЗВЕЩЕНИЯ

23 сентября, в 7 часов вечера, в помещении заводского комитета АТЗ проводится лекция для рабочих и служащих АТЗ на тему: «Международное положение». Лектор тов. Лахов.

* * *

23 сентября, в 6 часов вечера, в парткоме гидрогенизационного завода проводится лекция для интеллигенции этого завода на тему: «Международное положение». Лектор тов. Барч.

Ответственный редактор А. ВОЛОСТНЫХ.

Мы помогаем единокровным братьям

17 сентября 1939 года войска доблестной Красной Армии по распоряжению Советского правительства перешли границу, чтобы взять под свою защиту жизнь и имущество населения Западной Украины и Западной Белоруссии.

Наши единокровные братья — западные украинцы, белоруссы с восторгом и ликованием встретили бойцов великой армии братского народа. Радость населения так велика, что каждый крестьянин готов отдать последнюю кружку молока, разделить с бойцами последний кусок хлеба.

Восторг и ликование наших родных братьев понятны. Насильно оторванные от родной семьи народов, живущих под солнцем Сталинской Конституции, западные украинцы и белоруссы в течение 20 лет переносили тяжелые страдания, бесправие, нищету.

В составе населения Польши национальные меньшинства, главным образом украинцы, белоруссы, евреи составляют 40 проц. Украинцев в Польше насчитывается не менее 8 миллионов, белоруссов около 3 миллионов. Общее количество украинского, белорусского населения в Польше превышает численность населения Финляндии, Эстонии, Латвии, Литвы вместе взятых.

Земли Западной Украины, Западной Белоруссии богаты лесами, значительными горными богатствами, в том числе нефтью, натуральным газом, калийными солями.

Захватив в 1919 году территорию Западной Украины и Западной Белоруссии, польские паны превратили ее в бесправную колонию. Они полностью разорили промышленность, сельское хозяйство. Уже в 1929 году в крупнейшем текстильном районе Белостоке число рабочих составляло всего 47 проц. довоенного уровня, в 1931 году, только 37 проц. Последующие годы количество рабочих сократилось еще больше. В Западной Белоруссии поляки почти полностью ликвидировали деревообделочную промышленность, закрыли заводы, перерабатывающие картофель, а также льняные фабрики.

Заботясь о барышах польских магнатов-помещиков, польское правительство всячески поощряло их. 45 процентов всей земли принадлежали польским помещикам, а действительные хозяева этих земель — польские, украинские, белорусские крестьяне задыхались от безземелья, чудовищной помещичьей эксплоатации, нищеты. По данным переписи 1937 года в Польше было 44 проц. безлошадных хозяйств, 14 процентов—бескоровных. Нищета населения так велика, что во многих селах, деревнях Западной Украины, Западной Белоруссии пачку табака делили на 4 части, чтобы можно было его купить. Спички население покупало на штуки, а соль на граммы. Керосиновая лампа редкое явление. Большинство населения освещает свои убогие хаты лучиной.

По официальным данным в селах Западной Украины и Западной Белоруссии потребление сахара за 10 лет сократилось на 93 проц., соли—72 проц., угля—50 проц.

С первого дня своего господства в Западной Украине, Западной Белоруссии польские правящие круги всячески глумились над украинским, белорусским народом, разрушали его национальную культуру, насильно ликвидировали его культурные учреждения. Польские оккупанты закрыли на Украине более 3 тыс. школ, в Западной Белоруссии более 400 школ. В 1919 году на Волыне имелось 1.050 украинских школ, в 1936 году их было только 5.

На законные требования белорусских и украинских крестьян правительство отвечало чудовищным террором, самыми дикими насилиями. Разорялись целые районы, округа, сжигались деревни, села. Учиняя зверскую расправу, польские жандармы не щадили ни стариков, ни женщин, ни детей.

В таком тяжелом бесправном угнетенном положении находились трудящиеся Западной Украины, Западной Белоруссии.

От этого панского ига их освободила наша доблестная, могучая, непобедимая Красная Армия, великий советский народ, руководимый гением человечества — товарищем Сталиным.

Кинотеатр „Москва"
23 сентября демонстрир. звуковой художественный фильм
ЗАНГЕЗУР.
Нач. сеансов: в 4—6—8—10 ч. Касса с 3 ч.

Техснабу эксплоатации правобережного комбината
требуются на постоянную работу
опытные снабженцы, руководители групп, ответисполнители. Здесь же реализуется оконное стекло разных размеров.
Техснаб.

Кемеровскому отделению Промбанка
ТРЕБУЮТСЯ:
бухгалтер и кредитный инспектор.

ВНИМАНИЕ! Часовая мастерская артели «Ударник» работу **ПРЕКРАТИЛА.** Сдавшие в ремонт часы могут получить до 1 октября 1939 года, после чего претензии приниматься не будут.
Правление.

Требуется домработница.
ул. Н. Островского, дом № 1 ГРЭС, кв. 18, 1-й эт., под'езд № 3.

Кемеровскому горздраву
ТРЕБУЮТСЯ:
техник-строитель и десятник. Обращаться: в горздрав, Советская, № 54.

ТРЕБУЮТСЯ:
бухгалтер и счетовод. Обращаться: Советская, № 8, «Уралсибспецстрой».

Кемеровский химико-технологический техникум
(правый берег)
об'являет дополнительный прием
на 1-й и 2-й курсы дневного и вечернего отделений.
В техникум принимаются лица обоего пола от 16 до 30 лет, имеющие образование 7 классов и выше.
Заявления подаются на имя директора техникума с приложением: автобиографии, свидетельства об образовании, свидетельства о рождении, справки о состоянии здоровья, 3-х фотокарточек.
Заявления принимаются с 20 по 30 сентября. Приемные испытания с 28 сентября по 3 октября. Начало занятий 7 октября 1939 г.
ТЕХНИКУМ ГОТОВИТ: техников-химико-аналитиков, техников-химиков-технологов, техников-механиков по монтажу и эксплоатации химаппаратуры.
Срок обучения на дневном отделении 4 года, на вечернем—5 лет. Нуждающиеся обеспечиваются общежитием и стипендией в зависимости от успеваемости.
Адрес техникума: гор. Кемерово, правый берег, Жилкомстрой, 37-я школа.
—2
Дирекция техникума.

КЕМЕРОВСКИЙ АЭРОКЛУБ ПРОИЗВОДИТ ПРИЕМ КУРСАНТОВ
на пилотское отделение без отрыва от производства.
ТРЕБОВАНИЯ К ПОСТУПАЮЩИМ: возраст от 17 до 23 лет, образование не ниже 9 классов, по здоровью—пригодность к летной работе. Заявления подавать в аэроклуб—площадь Ленина, № 6, тел. 2-52.
196—10
Аэроклуб.

АРТЕЛЬ «ПОБЕДИТЕЛЬ»
ПРИНИМАЕТ ЗАКАЗЫ
пимов из материала заказчика. Тут же требуются: пимокаты, печники и счетовод-картотетчик. Обращаться: ул. Мичурина, № 57.
Правление.

Срочно требуются
автотранторсбыту
опытные картотетчики, грузчик, отборщики. Ул. Мичурина, № 155, тел. 4-71.

Ушла лошадь-кобылица,
масти рыжей, 20 лет. Знающим местонахождение сообщить в Шумихинский с-с.

АДРЕС РЕДАКЦИИ: ул. Сталина, дом № 74. Телефоны: ответственного редактора — 2-24; зам. редактора — 23; секретаря редакции — 7-70; партийного отдела — 8-36; промышленного отдела — 22; культурного отдела — 2-37; отдела писем трудящихся — 9-57; отдела информации — 9-55; отдела об'явлений — 9-35; стола заказов—8-89, директора типографии — 3-96.

Унол. Облита № В—278014 Тип. изд-ва газеты «Кузбасс». Заказ № 432 Тираж 10.000