ПРОЛЕТАРИИ ВСЕХ СТРАН, СОЕДИНЯЙТЕСЬ!

# КУЗБАСС

ОРГАН КЕМЕРОВСКОГО ГОРКОМА ВКП(б) И ГОРСОВЕТА, НОВОСИБИРСКОЙ ОБЛАСТИ

№ 167 (4274) 14 СЕНТЯБРЯ 1939 г., четверг Цена 10 коп.

## СЕГОДНЯ В НОМЕРЕ

ПЕРВАЯ СТРАНИЦА

**Очередные выборы партийных органов** — Передовая «Правды» за 12 сентября 1939 года.

**Письмо призывникам от Героев Советского Союза.**

На Всесоюзной сельскохозяйственной выставке.

ВТОРАЯ СТРАНИЦА

**О состоянии партийной пропаганды в городе** — Постановление бюро Кемеровского горкома ВКП(б).

**Е. Двинской — С'езд подготовки Октябрьской революции** — В помощь изучающим Историю ВКП(б).

**П. Панков** — Мой опыт агитационно-массовой работы среди населения.

ТРЕТЬЯ СТРАНИЦА

**Ив. Крайн** — Стахановец Василий Липчак.

**В. Казанская** — Подготовить клубы к зиме.

**Академик И. Оберли** — «Давид Сасунский».

ЧЕТВЕРТАЯ СТРАНИЦА

**Военные действия между Германией и Польшей.**

**Положение в Варшаве.**

**Положение на франко-германской границе.**

## ОЧЕРЕДНЫЕ ВЫБОРЫ ПАРТИЙНЫХ ОРГАНОВ

**(Передовая «Правды» за 12 сентября 1939 года).**

Ныне работающий состав бюро первичных партийных организаций, районных и городских комитетов партии избран свыше года тому назад. Устав Всесоюзной Коммунистической партии (большевиков), утвержденный на XVIII с'езде партии, требует, чтобы руководящие органы первичных, районных и городских партийных организаций избирались один раз в год, в окружных, областных, краевых, республиканских партийных организациях — один раз в полтора года. Стало быть, в первичных, районных и городских партийных организациях должны быть сейчас проведены отчеты парторгановъ и выборы нового состава партбюро, райкомов и горкомов.

Центральный Комитет ВКП(б) постановил провести в период с 15 сентября и по 15 октября 1939 года очередные выборы партийных органов во всех первичных, районных и городских партийных организациях. Это постановление ЦК ВКП(б) и инструкция о проведении выборов в руководящие парторганы опубликованы в последнем номере журнала «Партийное строительство».

Товарищ Сталин неустанно учит всю партию большевистскому пониманию принципов демократического централизма, на основе которых строится наша внутрипартийная жизнь, неуклонному осуществлению этих принципов на практике.

«Партийные массы проверяют своих руководителей на активах, на конференциях, на с'ездах путем заслушивания их отчетов, путем критики недостатков, наконец, путем избрания или неизбрания в руководящие органы тех или иных руководящих товарищей. Точное проведение демократического централизма в партии, как этого требует устав нашей партии, безусловная выборность партийных органов, право выставления и отвода кандидатов, закрытое голосование, свобода критики и самокритики, — все эти и подобные им мероприятия необходимо провести в жизнь для того, между прочим, чтобы облегчить проверку и контроль руководителей партии со стороны партийных масс» (Сталин).

Отчетный год был годом величайших событий, поистине исторического значения. Осенью 1938 года вышел в свет «Краткий курс истории ВКП(б)» — эта блестящая энциклопедия марксистско-ленинских знаний. В ноябре прошлого года было опубликовано постановление ЦК ВКП(б) о перестройке партийной пропаганды. Наши партийные кадры, советская интеллигенция упорно овладевали весь этот год марксистско-ленинской теорией.

Шесть месяцев тому назад происходил XVIII с'езд большевистской партии, на котором была утверждена величественная программа социалистического строительства, определены в гениальном докладе товарища Сталина боевые задачи коммунистов, трудящихся всего Советского Союза.

Центральный Комитет партии требует, чтобы предстоящие выборы руководящих партийных органов были проведены под знаком проверки выполнения партийными организациями решений XVIII с'езда ВКП(б) и майского Пленума ЦК ВКП(б), под знаком дальнейшей мобилизации масс на успешное выполнение решений XVIII с'езда ВКП(б) и политических и хозяйственных задач, стоящих перед партийными организациями.

За прошедший год значительно поднялся уровен партийной жизни. Укрепились первичные партийные организации, являющиеся основой нашей партии, улучшилась их связь с массами, повысилась авангардная роль коммунистов. Партийные организации ближе подошли к практическим вопросам хозяйства, культуры. XVIII с'езд ВКП(б) предоставил, — записав это в устав партии, — первичным организациям предприятий, совхозов, колхозов и МТС право контроля деятельности администрации. Опыт передовых партийных организаций, — таких, как Ленинградская, Московская, — показывает, что там, где первичные партийные организации используют свое право контроля за состоянием хозяйства и деятельности администрации, там обеспечивается еще более быстрый рост производства, своевременное выполнение государственных планов, успешное развитие стахановского движения, там возрастает авторитет партийных организаций среди всей массы рабочих, служащих, колхозников, интеллигенции.

Задача каждой первичной, районной, городской партийной организации состоит в том, чтобы без бахвальства и хвастовства, без головокружения от достигнутых успехов обозреть свою работу. Нужно оценить проделанное, завоеванное, но оценить без самодовольства, а критически, вскрывая имеющиеся недостатки, трудности, препятствия, все то что мешает данной парторганизации двигаться вперед еще быстрее.

Проверка работы каждой организации, итоги, с которыми она придет на отчетно-выборное собрание, — это проверка работы каждого коммуниста. Работа любой партийной организации складывается из повседневной борьбы за осуществление директив партии, ее Сталинского Центрального Комитета каждым коммунистом. От члена и кандидата партии требуется активность, творческая инициатива в выполнении задач, поставленных XVIII с'ездом ВКП(б).

Глубокий большевистский анализ проделанной работы, развертывание критики и самокритики на отчетно-выборных собраниях позволит правильно наметить конкретные задачи, стоящие перед каждой партийной организацией, даст возможность безошибочно расставить партийные силы, чтобы эти задачи успешно и быстро решить.

Наша родина — накануне выборов в местные Советы депутатов трудящихся. Предстоит избирательная кампания гигантского политического значения и размаха. Как лучше подготовиться, расставить силы партийных и непартийных большевиков, чтобы обеспечить новую победу сталинскому блоку коммунистов и беспартийных, — этот вопрос должен занимать большое место на предстоящих отчетно-выборных партийных собраниях и конференциях.

Центральный Комитет партии считает «важнейшей задачей всех партийных организаций в предстоящих выборах обеспечить избрание в руководящие партийные органы вполне проверенных большевиков, беззаветно преданных нашей партии и способных до конца защищать дело коммунистической партии».

Для коммуниста огромная честь быть избранным в руководящий партийный орган, быть облеченным доверием партийных масс. Самых достойных, до конца преданных делу коммунизма товарищей, способных в любой обстановке защищать великое дело партии Ленина — Сталина, — вот кого нужно выбирать в партийные бюро, в райкомы, горкомы.

Десятки тысяч молодых членов партии — мужчин и женщин — проявили себя на различных участках партийной и государственной деятельности, проявили себя как великолепные большевистские организаторы, агитаторы, пропагандисты, государственные деятели. Лучших из них нужно смело выдвинуть в новый состав руководящих партийных органов.

Товарищ Сталин с гениальной ясностью сформулировал на XVIII с'езде партии задачу выдвижения новых кадров. Он сказал:

«Задача состоит не в том, чтобы ориентироваться либо на старые, либо на новые кадры, а в том, чтобы держать курс на сочетание, на соединение старых и молодых кадров в одном общем оркестре руководящей работы партии и государства».

Указание товарища Сталина нужно осуществить и в предстоящие выборы, из него нужно исходить при выдвижении кандидатов в партбюро, районные и городские комитеты партии.

Центральный Комитет партии утвердил инструкцию, в которой точно указан порядок проведения выборов партийных органов. Эта инструкция целиком и полностью вытекает из устава нашей партии, обеспечивает каждому члену партии осуществление прав, предусмотренных уставом.

За истекший год сотни тысяч кандидатов партии переведены в члены ВКП(б), сотни тысяч передовых людей вступили в ряды партии. Все они должны знать большевистский порядок проведения выборов руководящих партийных органов, все они должны знать инструкцию, утвержденную Центральным Комитетом партии.

XVIII с'езд партии открыл перед коммунистами, перед всеми трудящимися советской страны новые грандиозные, захватывающие перспективы, новые великие задачи. СССР вступил в новую полосу развития, — в полосу завершения строительства социализма и постепенного перехода от социализма к коммунизму. Предстоящие выборы руководящих партийных органов сыграют огромную положительную роль в мобилизации всех коммунистов на борьбу за дальнейшее укрепление могущества нашей социалистической родины, на борьбу за дальнейшие победы коммунизма.

## Письмо призывникам от Героев Советского Союза

Дорогие товарищи призывники!

Наступает великий и радостный для вас день призыва в ряды героической Рабоче - Крестьянской Красной Армии и Красного Флота, в ряды защитников социалистической Родины, зорких часовых ее нерушимых границ.

Великий, незабываемый день! Как учащенно бьется сердце при одном лишь воспоминании о том времени, когда мы переступали порог призывного пункта, когда впервые одели красноармейскую форму и получили боевые винтовки — символ великого доверия Родины и Народа.

Страна призывает вас в ряды армии по нерушимому сталинскому закону о всеобщей воинской обязанности, принятому Верховным Советом СССР на внеочередной Четвертой Сессии. Вам выпала высокая честь первыми выполнить закон, крепящий мощь Родины и Красной Армии.

С каким восторгом и воодушевлением встретила принятие нового закона вся Красная Армия, весь советский народ, наша славная ленинско-сталинская молодежь!

Вы идете в армию, которая является самой сильной и могущественной во всем мире, в армию великого советского Народа — Народа-богатыря. Вы пополните стальные ворошиловские полки, усилите всесокрушающую мощь ворошиловских залпов.

Наш любимый народный комиссар маршал Советского Союза товарищ Ворошилов сказал в своей речи на XVIII с'езде ВКП(б):

«...наш стрелковый корпус, а следовательно, и вся Рабоче-Крестьянская Красная Армия не отстает, а несколько опережает в огневой мощи армии капиталистических, фашистских стран».

Вы помните эти цифры, так обрадовавшие каждого советского патриота! Вес минутного залпа нашего стрелкового корпуса составляет 78.932 кг. Лавину разящего металла выплюнет Красная Армия в физиономию агрессора, который посмеет нарушить мирный труд советского народа, возводящего величественное здание коммунизма.

Нет в мире армии сильнее нашей победоносной Красной Армии, нет в мире страны сильнее нашего Советского Союза!

«В оборонных мероприятиях нашего государства, — сказал в своем докладе на внеочередной Четвертой Сессии Верховного Совета СССР тов. К. Е. Ворошилов, — в строительстве вооруженных сил социализма, как в зеркале, отражено победное шествие могучего Советского Народа под руководством партии **Ленина—Сталина**, под мудрым водительством Великого **Сталина**».

Вы идете в армию и флот, которые защищают самые передовые идеи человечества, стоят на охране рубежей, отделяющих социалистический мир от мира насилия, угнетения и капиталистического варварства. Вручая вам боевые танки и самолеты, орудия и пулеметы, страна поручает вам защиту Сталинской Конституции — хартии вольностей советского Народа, его право на труд, на образование, на отдых, его свободу и независимость.

Вы идете в армию, которая является лучшей школой, воспитывающей культурных и сознательных бойцов, смелых и храбрых, мужественных и умелых воинов. Широкий путь учебы открывается перед вами. Вы сможете сами стать командирами — знатоками военного дела. Армия научит вас многим специальностям, высоко подымет ваши политические знания.

Не теряйте ни одного дня, ни одного часа учебы! Не забывайте, что «наша Армия и Флот, насыщенные сложнейшей боевой техникой и всевозможными машинами и механизмами, требуют теперь, больше чем то было ранее, огромного количества высококвалифицированных специалистов рядового и начальствующего состава». (К. Е. Ворошилов, доклад на внеочередной Четвертой Сессии Верховного Совета СССР).

Вы идете в армию героев, разбившую полчища белогвардейцев и интервентов, озверелые банды японских налетчиков и прочих нарушителей наших границ. Неувядаемой славой овеяны боевые красноармейские знамена.

Всего лишь несколько лет назад пришли мы, как и вы, товарищи призывники, в Красную Армию. Это она сделала нас Героями Советского Союза, научила метко разить врагов народа на земле, в воздухе и на море. Мы тоже были красноармейцами, впервые овладевающими военными знаниями, и считаем себя вправе дать вам — молодым призывникам — несколько советов, облегчающих боевую учебу.

Дисциплина — основа Красной Армии. Она крепит волю, вселяет мужество, дает победу. Крепите дисциплину, цементирующую стальные красноармейские ряды! Ваши командиры и комиссары — заслуженные, опытные, умелые воины. Под их командованием вы станете искусными стрелками, меткими артиллеристами, грозными танкистами.

Любите и упорно изучайте военную технику, овладевайте военным искусством. Наши танки грозны и быстроходны, наши пушки дальнобойны и точны, наши самолеты по своим качествам лучшие в мире. Чтобы быть хорошим пехотинцем, артиллеристом или танкистом, нужно серьезно учиться, превосходно знать технику. Штык, граната, лопата — это грозное оружие в руках умелых бойцов. Мы стали Героями Советского Союза, в боях разбили врагов Родины, также и потому, что мы в совершенстве изучили технику, легко и свободно, как подлинные хозяева, владели ею на поле брани.

Свято храните боевые традиции полков и дивизий, куда вы будете назначены. Вы идете на смену бойцам, которые с честью выполнили свой долг красноармейца, высоко держали боевые знамена, были верны военной присяге.

Помните слова священной клятвы воинов страны социализма:

«Я клянусь добросовестно изучать военное дело, всемерно беречь военное и народное имущество и до последнего дыхания быть преданным своему Народу, своей Советской Родине и Рабоче-Крестьянскому Правительству».

Благородным чувством патриотизма, горячей любовью к великой и мудрой партии большевиков, к вождю народов товарищу Сталину проникнуты сердца красноармейцев, командиров, комиссаров, политработников Красной Армии.

— За Родину, за Сталина! — с этим боевым призывом шли в атаку доблестные дальневосточники в боях у озера Хасан. Верность присяге, прекрасное владение оружием, мужество и храбрость удесятерили их силы, и они разгромили налетчиков, стерли их с лица советской земли.

В боях за высоту Заозерную смертью храбрых пал пулеметчик А. Е. Ширманов. В его ранце товарищи нашли записку следующего содержания:

«Буду воевать до конца, насколько хватит моей силы, но врагу я со своим геройским пулеметом не уступлю. Отступать не буду от советского ружеба и японец не вырвется из-под моего пулемета.

Отличный стрелок Ширманов».

Пусть слова отважного пулеметчика, верного сына Народа, навсегда войдут в вашу память. Будьте отличными стрелками и гранатометчиками, в совершенстве владейте искусством рукопашного боя, возвеличьте вековую славу русского штыка.

Дорогие товарищи призывники, сыны великой социалистической державы, краса и гордость советской молодежи!

Сила Красной Армии, мощь советской страны сделали нашу Родину оплотом мира во всем мире. Мудрая политика партии большевиков, советского правительства, великого и родного Сталина направлена на мирное содружество народов. Советский Союз не хочет войны — он строит коммунизм.

«Наш народ, — сказал товарищ Ворошилов в речи на первомайском параде этого года в Москве, — любит мир, ценит его великие блага и борется за мир во всем мире. Но он умеет и воевать. И не только умеет, но и любит воевать».

Если враг осмелится посягнуть на священные права, землю и честь победоносного Советского Союза, Красная Армия выполнит свой долг, враг будет разбит, уничтожен, стерт с лица земли.

В добрый путь, товарищи призывники. Честно выполняйте сталинский закон о всеобщей воинской обязанности, пуще ока берегите границы матери-Родины.

Будьте достойными сынами страны социализма и великой сталинской эпохи! Будьте героями, защищая нашу великую родину, счастье и труд советского Народа.

Горячий привет молодому пополнению Рабоче-Крестьянской Красной Армии!

**Герои Советского Союза:**
**Комбриг И. ЕРЕМЕНКО.**
**Майор П. ТЕРЕШКИН.**
**Капитан Д. ЛЕВЧЕНКО.**
**Капитан В. НОВИКОВ.**
**Старший лейтенант А. ТИМАКОВ.**
**Старший лейтенант В. НОВИКОВ.**
**Старший лейтенант П. СЕМЕНОВ.**
**Политрук С. БАМБУРОВ.**
**Лейтенант Г. БАТАРШИН.**
**Лейтенант И. ЧЕРНОПЯТКО.**

## Новые отряды командиров Красной Армии

В Харьковском бронетанковом училище имени Сталина состоялся очередной выпуск лейтенантов-танкистов.

Среди выпускников много коммунистов и комсомольцев. Значительная часть выпускников сдала государственные экзамены на отлично. В связи с выпуском 8 сентября в училище был большой праздник. Оглашение приказа наркома обороны маршала Советского Союза товарища Ворошилова о присвоении выпускникам звания лейтенантов встречено бурной овацией.

— Мы готовы в любую минуту выполнить самые сложные и ответственные задания партии и правительства, — заявил молодой лейтенант-отличник Полетаев.

В Тамбовском краснознаменном пехотном училище имени Ашенбреннера состоялся очередной выпуск лейтенантов. Более 35 процентов выпускников окончило на отлично и по первому разряду.

С огромным воодушевлением молодые командиры встретили приказ народного комиссара обороны товарища Ворошилова о присвоении им звания лейтенантов и младших лейтенантов.

(ТАСС).

## *Соревнование в комсомольско-молодежных сменах*

Широко развернуто социалистическое соревнование имени Третьей Сталинской Пятилетки в комсомольско-молодежных сменах шахты «Центральная», где горными мастерами работают тт. Зарубин, Коростелев и Яковлев. Готовясь к достойной встрече XXV годовщины Международного юношеского дня, все они брали на себя обязательство — отметить знаменательный день новыми производственными победами.

Слова молодых стахановцев не разошлись с делом. Обязательство было выполнено с честью. Смены дали в подарок XXV МЮД'у сверх плана эшелон угля в тысячу тонн. На этом они не успокоились и еще шире развернули социалистическое соревнование за досрочное выполнение месячного плана по угледобыче к 25 сентября. Соревнуясь между собой, все три смены в первой половине сентября, ежесменно выполняют задание от 120 до 150 процентов.

Замечательных производственных успехов добились молодые забойщики комсомольцы т. Барышев и Григоревский. Все эти дни они выполняют норму выработки на 220 и 250 процентов. Готовясь к достойной встрече XXII годовщины Великой Октябрьской социалистической революции, они взяли на себя обязательство—довести среднюю производительность труда в сентябре до 300 процентов.

**Э. К-в.**

## Всесоюзная сельскохозяйственная выставка

### Помидоро-картофельный гибрид

На открытом овощном участке выставки прекрасно плодоносят помидоро-картофельные гибриды, выведенные мичуринцем Брусенцовым.

Эти любопытные растения получились от прививки веточки помидора в пазуху стебля картофеля. Брусенцов в течение многих лет работает над созданием такого растения, в стебле которого произрастали бы помидоры, а на корне — клубни картофеля.

### Подготовка к зиме

Заканчивается подготовка зимних помещений для 3.500 цитрусовых, растений. Бамбуки, эквалипты, агавы, чайные кусты, бананы, переводятся в оранжерею с паровым отоплением.

Около 13 тысяч деревьев будет утеплено на месте. Корни их укроют мхом, хвоей, стволы завернут в рогожу, солому.

(ТАСС).

Вид с самолета на павильон и площадь Механизации.

Фотохроника ТАСС.

### Макет грандиозного водохранилища

В павильоне «Северо-восток» выставлен новый интересный экспонат, — сделанный из белого мрамора и стекла макет камско-вычегодско-печорского водохранилища. Он наглядно показывает свое большое — искусственное озеро, которое будет создано в третьей пятилетке.

В макете представлены плотины, которые в натуре будут иметь высоту до 64 метров, длину 9 километров. Три гидростанции дадут четыре миллиарда киловатт-часов электроэнергии в год.

(ТАСС).

### Доклад Константина Борина

10 сентября, в зале большого кинотеатра выставки, депутат Верховного Совета СССР, орденоносец комбайнер К. Борин прочел доклад о своих методах работы на уборке зерновых комбайном.

Послушать рассказ прославленного мастера комбайновой уборки собрались трактористы, комбайнеры и колхозники - экскурсанты Новосибирской, Московской, Николаевской, Ростовской, Омской, Горьковской и Сумской областей.

Товарищ Борин сейчас учится в сельскохозяйственной академии имени Тимирязева.

### Фильмы о выставке

На территории выставки начались первые с'емки научно-популярных фильмов, посвященных отдельным павильонам. Всего будет снято 11 таких фильмов и один цветной в павильоне Грузии.

(ТАСС).

## ПАРТИЙНАЯ ЖИЗНЬ

# О состоянии партийной пропаганды в городе

**ПОСТАНОВЛЕНИЕ БЮРО КЕМЕРОВСКОГО ГОРОДСКОГО КОМИТЕТА ВКП(б).**

Обсудив вопрос о ходе выполнения постановления ЦК ВКП(б) «О постановке партийной пропаганды», бюро горкома ВКП(б) отмечает, что решение ЦК ВКП(б) и решения XVIII с'езда ВКП(б) вызвали огромный интерес партийных и непартийных кадров к изучению марксистско - ленинской теории.

С большим под'емом интеллигенция и трудящиеся города самостоятельно изучают «Краткий курс истории ВКП(б)».

Силами лекторской группы при горкоме ВКП(б) прочитано большое количество лекций для самостоятельно изучающих историю ВКП(б), в помощь изучающим марксистско-ленинскую теорию проводятся групповые и индивидуальные консультации, теоретические конференции, собеседования и т. д.

Однако в деле реализации постановления ЦК ВКП(б) имеются ряд существенных недостатков. Некоторые руководители первичных парторганизаций слабо руководят еще пропагандой, не оказывают надлежащей помощи самостоятельно изучающим историю ВКП(б), не организовали изучение истории партии всеми партийными кадрами и беспартийной интеллигенцией (ГРЭС, КХЗ и др.). Некоторые парторганизации плохо организуют лекции, консультации, теоретические собеседования, не проверяют, как члены и кандидаты партии повышают свой теоретический уровень, забыли о том, что член партии обязан неустанно работать над повышением своей сознательности, над освоением основ марксизма-ленинизма.

В постановке лекционной работы и консультации бюро горкома ВКП(б) отмечает: недостаточный контроль за идейным содержанием лекций, срывы лекций, а также недостаточный учет запросов людей, изучающих историю ВКП(б). В результате слабой подготовки, теоретические конференции и собеседования в ряде случаев проходят на низком теоретическом уровне (горздрав, ГРЭС и др.), срываются (на АТЗ и др.).

Бюро горкома ВКП(б) обращает внимание первичных партийных организаций на неудовлетворительное руководство кружками (Кемторг, трест столовых, КТС, ГРЭС), вследствие чего занятия в кружках не соответствуют требованиям постановления ЦК ВКП(б): неоднородность состава, слабая активность слушателей, низкая посещаемость, срыв занятий и т. д.

Бюро горкома ВКП(б) постановляет:

1. Обязать отдел пропаганды и агитации горкома ВКП(б), Кировский и Рудничный райкомы ВКП(б) и первичные парторганизации улучшить руководство делом партпропаганды, организовать систематическое изучение марксистско - ленинской теории всеми членами и кандидатами партии и беспартийной интеллигенцией.

Бюро горкома ВКП(б) обязывает партбюро ГРЭС, АТЗ, КХЗ коренным образом улучшить помощь интеллигенции в деле изучения марксизма-ленинизма путем организации консультаций, теоретических собеседований, совещаний и т. д.

2. Обязать руководителей партийных организаций, не допуская мелочной опеки, проверять систематически, как члены и кандидаты партии повышают свой теоретический уровень, ставить вопрос о повышении теоретического уровня коммунистов на партийных собраниях, беседовать с коммунистами по вопросам изучения марксизма-ленинизма, оказывать помощь советами, консультацией и т. д.

3. Улучшить организацию лекций, не допуская их срывов и повышая качество читаемых лекций, улучшить работу лекторской группы горкома ВКП(б), регулярно обсуждая конспекты и тезисы читаемых лекций.

Обязать секретарей парторганизаций лично организовывать лекции и присутствовать на них.

В тематику читаемых лекций больше включать темы из послеоктябрьского периода истории ВКП(б).

4. Бюро горкома ВКП(б) указывает на недопустимое отношение руководителей парторганизаций АТЗ и Кемторга к делу проведения теоретических собеседований и конференций.

В целях лучшего удовлетворения запросов самостоятельно изучающих историю партии горком ВКП(б) обязывает парторганизации тщательно готовить теоретические конференции и собеседования, проводить их на высоком теоретическом уровне. Организовать для участников помощь, консультации. О проводимых конференциях и собеседованиях сообщать горкому ВКП(б) в целях посылки на них квалифицированных консультантов. Практиковать также проведение освещений по обмену опытом самостоятельной работы.

5. Ввиду слабости работы кружков низового звена, горком ВКП(б) предлагает обеспечить их более опытными, теоретически подготовленными пропагандистами (Кемторг, КХЗ).

Бюро горкома ВКП(б) обязывает горрайкомы ВКП(б) и первичные организации в кратчайший срок улучшить работу кружков: повысить активность слушателей, организовать помощь в подготовке к занятиям, изжить медлительность в изучении дооктябрьского периода истории партии и обеспечить полную посещаемость, заслушивать отчеты о работе кружков на партбюро и партсобраниях.

6. Улучшить работу парткабинетов в деле оказания помощи самостоятельно изучающим историю ВКП(б) пропагандистскими силами. При Доме партийного просвещения горкома ВКП(б), наладить обобщение и изучение опыта пропагандистской работы в городе, улучшить работу семинаров пропагандистов, систематически проводить индивидуальные и групповые консультации и совещания по обмену опытом. Обязать парторганизации и Дом партпросвещения тщательно готовить групповые консультации, на основе запросов изучающих историю ВКП(б), особое внимание обратить на организацию и систематическое проведение индивидуальных консультаций в установленных пунктах (Дом партпроса, АТЗ, ГРЭС, мехзавод, ОГГЗ).

Обязать первичные парторганизации обеспечить регулярное посещение пропагандистами семинаров при Доме партпросвещения.

7. Бюро горкома ВКП(б) обязывает первичные парторганизации улучшить руководство и усилить помощь комсомолу в деле постановки партпропаганды.

8. Обязать редакцию газеты «Кузбасс» и редакции многотиражек систематически освещать опыт пропагандистской работы в газетах.

9. Поручить отделу пропаганды и агитации горкома ВКП(б) организовать для руководящего партактива, самостоятельно изучающего марксистско - ленинскую теорию, групповые и индивидуальные консультации и совещания по обмену опытом.

10. Предложить горрайкомам ВКП(б) и первичным партийным организациям обсудить на очередных собраниях вопрос о ходе выполнения постановления ЦК ВКП(б) о пропаганде.

**И. о. секретаря ГК ВКП(б) СИФУРОВ.**

# Мой опыт агитационно-массовой работы среди населения

Агитатором я работаю с начала 1939 года. Приступая к агитационной массовой работе, я хорошо понимал, что это поручение является очень серьезным, и что я должен так строить беседы, чтобы мои слушатели полностью воспринимали прорабатываемый с ними материал.

За мной закреплен участок по Шахтерской улице, в новом Правотомском поселке. Он состоит из 15 домов. Прежде чем начать беседы с населением я обошел сам лично все дома, познакомился с жителями, рассказал о наших задачах и одновременно переписал всех живущих на участке. Всего на моем участке 70 человек населения, из них взрослых 40 человек. Из взрослых у меня на участке 18 человек мужчин и 22 женщины.

Первая беседа была проведена под руководством помощника руководителя агитколлектива нашего завода тов. Гершгорина, а затем беседы я начал проводить самостоятельно.

Как я готовлюсь к беседе?

Каждый раз за два—три дня до выхода на участок наш руководитель агитколлектива главный механик завода, член партии А. С. Грифов собирает нас, агитаторов, и делает обстоятельный доклад. Руководствуясь этими указаниями, я прочитываю нужный материал по намеченной для беседы теме. Кроме этого, читаю журнал «Спутник агитатора», а также наиболее важный материал в газетах.

В день выхода на участок, нас снова собирает т. Грифов, проверяет готовность каждого агитатора к беседе и дает дополнительный инструктаж, после чего мы направляемся на свои участки. Придя на участок, мой помощник вместе со старостой (избран из домохозяек) идут оповещать жителей. Я в это время подготавливаю сиденья, развешиваю карту. Иногда приношу патефон с хорошими пластинками.

На беседу обычно собирается 20—26 человек взрослых и, примерно, такое же количество детей. Беседы проходят очень оживленно. Провожу их по строго разработанному плану: первоначально рассказываю по заданной теме. Затем перехожу к вопросу на международные темы, о войне в Европе и заканчиваю вопросами из местной жизни. Обычно беседа длится 2—2 с половиной часа.

Жители моего участка очень интересуются беседами и охотно идут на них. Особенно активно участвует в беседе тт. Цверкун Максим, Омельченко Сидор, Мисевич Дмитрий, семья Скоромного Василия Степановича, Карпов Федор, Шлыков Ефим, его жена Мария Григорьевна и многие другие.

Большая активность слушателей дает мне удовлетворенность беседами.

Приходя на участок, я обычно путем вопросов проверяю как усвоена прошлая тема. В данное время в дни выходов на участок изучаю с населением Положение о выборах в местные Советы. Беседы также проходят успешно.

Следует отметить, что на моем участке нет хорошего агитпункта, беседы провожу на улице. Агитпункт нам крайне необходим и я надеюсь, что районный комитет партии и районный совет помогут найти помещение для агитпункта.

**П. А. ПАНКОВ,**
**главный инженер РМЗ правобережного строительства.**

# Улучшить военно-физкультурную работу в школах города

Военно - физкультурное дело стало для молодежи — пионеров и школьников нашей страны—одним из любимых занятий. Каждый юноша и девушка стремятся овладеть этим видом спорта оборонного значения. За двухмесячный отдых пионеров и школьников в лагерях подготовлено 1.677 значкистов, некоторые ребята сдали нормы на 2 значка.

Казалось, что эти достижения надо было закрепить и с первого же дня учебы широко начать развертывание военно - физкультурной работы. Но ничего подобного не случилось. Из 22 неполных средних и средних школ, где насчитывается около 9 тыс. учащихся, ни в одной не имеется инструктора физкультуры Руководителей гороно, горОСО и горкома по делам физкультуры и спорта, этот участок работы в школах, видимо, нисколько не беспокоит. Посланные в некоторые школы инструктора физкультуры до сего времени не могут оформиться. Например, в школе № 4 инструктор Чернов 4 сентября сорвал занятие в 5 классах.

Городскому совету надо принять решительные меры к налаживанию военно - физкультурной работы в школах, потребовать ответственности за порученный участок работы от каждого своего отдела — гороно, горОСО и горкома физкультуры. Закон «О всеобщей воинской обязанности» обязывает эту работу поставить на должную высоту.

**КЛИМЕНКОВ.**

## В помощь изучающим историю ВКП(б)

# С'езд подготовки Октябрьской революции

(ШЕСТОЙ С'ЕЗД ПАРТИИ)

Буржуазное Временное правительство, пришедшее к власти после свержения самодержавия в феврале 1917 г., продолжало вести империалистическую войну, не обращая внимания на то, что народ и солдаты все более настойчиво требовали мира.

18 июня 1917 года Временное правительство по воле англо-французских империалистов организовало на фронте наступление, в результате которого погибло около 60 тыс. солдат. 3—5 июля состоялась грандиозная стихийная демонстрация рабочих и революционных солдат Петрограда, возмущенных контрреволюционной политикой Временного правительства. Демонстранты требовали свержения Временного правительства, передачи всей власти Советам, прекращения империалистической войны, требовали мира, хлеба, земли.

При помощи меньшевиков и эсеров, руками контрреволюционных юнкеров и казаков, буржуазия расстреляла демонстрацию. Обстановка резко изменилась. Кончилось двоевластие, установилось единовластие контрреволюционной буржуазии, а меньшевистско-эсеровские Советы превратились в бессильный придаток Временного правительства.

После кровавых июльских событий началась свирепая расправа с революционным народом, аресты и бешеная травля большевиков. Наша партия снова ушла в подполье. В. И. Ленин должен был скрываться от ищеек буржуазии, так как Временное правительство, сфабриковав с помощью шпионов и провакаторов ложные обвинения, привлекало его к суду за «государственную измену» и за «организацию восстания», издало приказ об его аресте. Буржуазия хотела убить Ленина, обезглавить революцию. Подавив июльскую демонстрацию, буржуазия не разбила рабочую революцию. Доверие масс к соглашательским партиям быстро падало. Трудящиеся массы с каждым днем все более решительно переходили на сторону пролетариата, на сторону большевиков. Быстро росли ряды партии. Если к апрельской конференции в партии было 80 тысяч членов, то к VI с'езду насчитывалось уже 240 тысяч членов.

Лозунг «Вся власть Советам» большевиками был временно снят, но это не означало, что большевики отказались от борьбы за власть Советов. Ленин писал, что Советы должны будут возникнуть в новой революции, но не соглашательские Советы, не защитники буржуазии, а органы революционной борьбы с буржуазией.

По примеру городских рабочих все настоятельнее пред'являли свои революционные требования крестьяне. Они отнимали у помещиков землю, скот, инвентарь, не боясь угроз, не слушая эсеров, советовавших ждать Учредительного собрания. Народ требовал скорейшего прекращения войны.

В такой обстановке 26 июля 1917 г., через десять лет после V (Лондонского) с'езда и через пять лет после Пражской конференции, открылся VI с'езд партии большевиков, который продолжался до 3 августа. На с'езде присутствовало 157 делегатов с решающим голосом и 128 с совещательным. В «свободной» России через пять месяцев после свержения самодержавия, самая революционная партия проводила свой с'езд нелегально. В. И. Ленин, преследуемый шпиками Временного правительства, не мог присутствовать на с'езде, но он дал свои установки в письменном виде по всем основным вопросам. Политическое руководство с'ездом осуществлял лучший ученик и ближайший соратник Ленина—И. В. Сталин.

Основными вопросами с'езда были политический отчет Центрального Комитета партии и вопрос о политическом положении. Оба доклада сделал тов. Сталин, поставивший в центре внимания с'езда вопрос о социалистической революции, об условиях ее победы в нашей стране.

Говоря о нарастании социалистической революции, тов. Сталин подчеркнул значение вопросов о рабочем контроле над производством и распределением продуктов, о передаче земли крестьянам, о передаче власти в руки рабочего класса и крестьянской бедноты.

Характеризуя положение в стране, товарищ Сталин говорил: «..до (16) 3 июля была возможна мирная победа, мирный переход власти к Советам... Но теперь, после того, как контрреволюция организовалась и укрепилась, говорить, что Советы могут мирным путем взять власть в свои руки, — значит говорить впустую. Мирный период революции кончился, наступил период немирный, период схваток и взрывов...». (Речи на VI с'езде РСДРП (большевиков) стр. 59).

Снятие лозунга «Вся власть Советам» не означало прекращения работы в них. «Наоборот, — говорил товарищ Сталин на с'езде, — можно и должно работать в Советах, даже в Центральном Исполнительном Комитете, органе контрреволюционного прикрытия. Хотя Советы теперь лишь органы сплочения масс, но мы всегда с массами и не уйдем из Советов, пока нас оттуда не выгонят». (Протокол VI с'езда РСДРП(б), стр. 140).

Эта установка товарища Сталина дала большевикам победу. Меньшевики и эсеры вскоре были изгнаны из Советов.

Товарищ Сталин доказал, что все необходимые условия для победы социалистической революции в нашей стране имелись налицо.

Троцкист Преображенский предлагал указать в резолюции с'езда, что направить страну по социалистическому пути можно только при помощи пролетарской революции на Западе. Выступая с таким предложением, Преображенский пытался протащить контрреволюционную меньшевистскую «теорию» Троцкого, отрицавшего ленинскую теорию о возможности победы социализма в нашей стране. Но вылазка Преображенского встретила жестокий отпор. Против его троцкистской «поправки» выступил товарищ Сталин. «Не исключена возможность, — говорил он, — что именно Россия явится страной, пролагающей путь к социализму... Надо откинуть отжившее представление о том, что только Европа может указать нам путь. Существует марксизм догматический и марксизм творческий. Я стою на почве последнего» (Речи на шестом с'езде РСДРП (большевиков)», стр. 68).

Товарищ Сталин подверг резкой критике троцкистские «теории» Бухарина, утверждавшего, что крестьяне не пойдут за пролетариатом, что они настроены оборончески и находятся в блоке с империалистической буржуазией. Тов. Сталин указал, что империалистическую буржуазию поддерживают зажиточные крестьяне, а деревенская беднота — союзник рабочего класса, она поддержит пролетариат в борьбе за победу социалистической революции.

Разгромив троцкистско - меньшевистские откровения Преображенского и Бухарина, товарищ Сталин отстоял ленинскую теорию о победе социализма в одной стране. VI с'езд партии принял резолюцию, предложенную товарищем Сталиным.

Выступления Преображенского и Бухарина на VI с'езде партии не были чем-то случайным, изолированным. Еще на апрельской конференции Каменев и Рыков перепевали меньшевистские побасенки о том, что наша страна не созрела для социалистической революции и у нас возможна буржуазная республика. Были известны антиленинские выступления Зиновьева, Пятакова и других оппортунистов. Разоблачая и громя враждебные большевизму вылазки Преображенского и Бухарина, товарищ Сталин одновременно наносил смертельный удар всем проповедникам троцкистско - меньшевистских «теорий», всем, кто, находясь в рядах нашей партии, тормозил развитие социалистической революции, творил черное дело измены и двурушничества.

Красной нитью через все решения с'езда проходит ленинское положение о необходимости союза рабочего класса и беднейшего крестьянства для победы социалистической революции в нашей стране.

Говоря о борьбе за мир, с'езд в своей резолюции указал, что ликвидация войны будет возможна тогда, когда пролетариат завоюет власть. Пункт 9-й этой резолюции напоминает об интернациональном долге победившего пролетариата.

В качестве экономической платформы с'езд наметил конфискацию помещичьей земли, национализацию всей земли, банков, крупной промышленности, рабочий контроль над производством и распределением продуктов.

С'езд обсудил вопрос о явке Ленина на суд буржуазии. Каменев, Рыков, Троцкий и другие еще до с'езда поддерживали это реакционное требование. Товарищ Сталин категорически высказывался против. Это была единственно правильная линия, которая сохранила жизнь великому Ленину. С'езд высказался против явки Ленина на суд контрреволюционеров, подтвердив тем самым точку зрения товарища Сталина.

С'езд послал приветствие В. И. Ленину и выразил протест против буржуазно - полицейской травли вождей революционного пролетариата.

Одним из важнейших решений VI с'езда партии является принятие нового устава партии, в котором было указано, что все партийные организации должны строиться на началах демократического централизма. Это означило, что все руководящие партийные органы должны избираться и отчитываться перед своими организациями. Новый устав в то же время обязывал членов партии соблюдать строжайшую партийную дисциплину. Он требовал, чтобы решения вышестоящих организаций были обязательны для всех нижестоящих организаций и всех членов партии.

По вопросу о профсоюзах с'езд указал, что они должны быть боевыми классовыми организациями, признающими политическое руководство большевистской партии. С'езд указал, что меньшевистская теория нейтральности профсоюзов опрокинута революционной практикой и осудил эту «теорию». С'езд предложил членам партии вступать в члены профсоюзов и вести массово-раз'яснительную работу с тем расчетом, чтобы профсоюзы в борьбе за социализм отстаивали общие интересы рабочего класса, давали отпор контрреволюции и вели с ней борьбу до победного конца.

С'езд постановил вести воспитательную работу среди молодежи, создавать самостоятельные молодежные организации и добиваться того, чтобы они работали под руководством партии.

«VI с'езд принял в партию «межрайонцев» вместе с их лидером Троцким. Это была небольшая группа, которая существовала в Петрограде с 1913 года и состояла из троцкистов - меньшевиков и части бывших большевиков, отклонившихся от партии. «Межрайонцы» во время войны были центристской организацией. Они боролись против большевиков, но они не были так же во многом согласны с меньшевиками, занимая, таким образом,, промежуточное, центристское, колеблющееся положение. Во время VI с'езда партии «межрайонцы» заявили, что они во всем согласны с большевиками и просят принять их в партию. С'езд удовлетворил их просьбу, рассчитывая на то, что они со временем могут стать настоящими большевиками. Некоторые из «межрайонцев», например, Володарский, Урицкий и другие действительно стали потом большевиками. Что касается Троцкого и его некоторых близких друзей, то они, как оказалось потом, вошли в партию не для работы в пользу партии, а для того, чтобы расшатывать ее и взорвать изнутри» (История ВКП(б), стр. 190).

С'езд обратился ко всем трудящимся, ко всем рабочим, солдатам и крестьянам России с манифестом, в котором разоблачал контрреволюционную деятельность Временного правительства, связь русской буржуазии с международным капиталом, показал их стремление задушить революцию. С'езд призывал трудящихся становиться под боевые знамена большевиков, не поддаваться на провокацию буржуазии и не принимать преждевременного боя, а вооружаться и готовить силы для решающей схватки с буржуазией.

Решения VI с'езда партии имеют всемерно - историческое значение. Они «были направлены на подготовку пролетариата и беднейшего крестьянства к вооруженному восстанию». (История ВКП(б), стр. 191). Эта подготовка и мобилизация сил была проведена партией с полным успехом.

Разоблачив враждебные ленинизму троцкистские «теории», дав решительный отпор всем оппортунистам и замаскировавшимся врагам партии, VI с'езд указал единственно правильный путь дальнейшего развития революции — путь к социализму.

**Е. ДВИНСКОЙ.**

# Стахановец Василий Липчак

В колхозе «Борец труда» комсомольца Василия Липчака считали лучшим работником. Он работал, примерно, с огоньком. Потом он переехал жить в промысловый колхоз «Первомайский». Работал в тайге, на сборе лапки для выработки пихтового масла

— Вася, — сказал ему, однажды, секретарь райкома комсомола,—мы тебя давно знаем, как хорошего комсомольца, на которого можно положиться. Тебе ясно обращение нашего учителя и вождя товарища Сталина ко всем колхозникам — помочь людьми социалистической промышленности.

— Еще бы, конечно, ясно.

— Ну вот, комсомол и предлагает тебе поехать на шахту, добывать уголь, надеясь, что ты оправдаешь его доверие.

Так Василий Липчак вместе с группой молодых колхозников весной нынешнего года, приехал на шахту «Пионер» треста Кемеровоуголь».

* * *

В первый же день им выдали спецодежду, аккумуляторные лампы и повели в шахту. Они спустились под землю на глубину 160 метров. После широких колхозных полей, где столько простора и света, Василию шахта показалась тесной и темной. Все здесь было для него ново, непривычно. Идя вслед за горным мастером Беляевым, Василий удивлялся его уверенной, спокойной походке по тесным штрекам и не мог представить себе, как здесь работают. Но это были первые впечатления новичка.

После того, как горный мастер об'яснил, как идет добыча угля, показал забои, рассказал правила предосторожности при работе, робость, которую вначале испытывал каждый, кто первый раз спускался в шахту, пропала. Василию захотелось скорее приняться за работу.

— На первых порах вы будете работать на отгребке угля, вместе с опытными отгребщиками, — сказали тов. Липчаку.

На следующий день новички Липчак и Назаров вместе с отгребщиком Плешковым пошли в забой на отгребку угля. Работа отгребщика несложная и нужно только быстро работать лопатой, наполнять вагончики углем и поспевать за забойщиком. Новички быстро освоились со своими обязанностями и работа в их руках закипела.

Василий любит дружный, коллективный труд, не боится трудностей, и не может терпеть людей, которые не хотят работать честно. В данном случае, его удивило наплевательское отношение к работе Плешкова. Этот человек кинет лопаты две угля, а затем приклонится к стойке и стоит, смотрит по сторонам, как другие работают. Василий не вытерпел и сказал ему прямо:

— Тебе, Плешков, стыдно так работать. Ты, как старый горняк, должен новичкам показывать пример, а выходит, что мы тебе показываем, учись тогда.

Однако эти разговоры на Плешкова не действовали. Тогда тов. Липчак настоял перед горным мастером, чтобы Плешкова не посылали работать с ними вместе.

Итак, спустя полмесяца, Василий Липчак стал работать по-стахановски, перевыполнять нормы и не ослаблять взятых темпов.

* * *

— Работаю я недавно, — говорит Василий, — но шахту успел полюбить крепко. Мне сейчас хочется стать забойщиком. Беда вот только, что этого трудно добиться. На нас тут мало обращают внимания, не беседуют с нами, со вчерашними колхозниками, по душам.

Замечание тов. Липчака справедливо. В самом деле, кто к ним за последние полтора месяца заглядывал в общежитие из парткома, завкома или командиров шахты? Никто. Исключение составляет только секретарь комсомольской организации тов. Бойко. Он оказывает им повседневную помощь и в работе, и в улучшении бытовых условий.

— Вот это он нам пособил, — указывая на застекленные рамы, — заметил тов. Липчак.

У жильцов общежития вызывает недоумение и то, почему они платят за койку по 35 рублей в месяц, а в общежитии чайника достать нельзя. В комнатах клопы, постельное белье меняется редко. Бытовая комиссия из шахткома приходит с обследованием, записывает все недостатки, а результатов от этого никаких. Спецодежду выдали давно, она уже износилась, а новую получить трудно. Хочется быстрее освоить шахту, приобрести опыт, квалификацию. Но на шахте это никого не интересует, о молодых рабочих никто не вспоминает.

Сейчас передовые горняки шахт развернули соревнование за право участия на Всекузбасском слете. От них не отстают и молодые рабочие. Василий Липчак вызвал на соревнование своего земляка тов. Рубцова на перевыполнение норм и свои обязательства они выполняют.

— Так хочется попасть на слет, — говорит Василий и потом, подумав, добавляет, — добьюсь этого стахановской работой.

И он добивается упорно и уверенно. Сейчас Липчак выполняет норму уже на 270 проц., три декады держит переходящий мандат.

**Ив. КРАЙН.**

# Подготовить клубы к зиме

Клубы города должны встретить зиму подготовленными, отремонтированными. Однако этого нет.

Работники клуба КТС, например, еще в апреле сделали заявку на ремонт в управление Кемеровотяжстроя (нач. т. Фетисов). Но только 4 сентября работниками коммунального отдела КТС была составлена дефектная ведомость, и еще неизвестно, сколько времени уйдет для того, чтобы плановый отдел произвел оценку работ, составил смету и передал ее на утверждение начальника КТС. Выходит, что ремонт едва ли начнется в сентябре. Управление Кемеровотяжстроя и профорганизация исключительно безответственно относятся к ремонту клуба, не финансируют его. Технические работники клуба по три месяца не получают зарплату. Были случаи, когда горэлектросеть из-за несвоевременного перечисления платы за энергию выключала в клубе свет.

Не лучше положение и с клубом ГРЭС. Здесь требуется произвести капитальный ремонт. Однако дирекция ГРЭС с ремонтом не торопится, ссылаясь на отсутствие лесоматериала. Партийная и профсоюзная организации также не заботятся о приведении клуба в культурный вид.

Очень плохо в клубе с оборудованием: нехватает мягкой мебели, нет стульев, диваны требуют замены или, в крайнем случае, ремонта, однако приобретение новой мебели не предусмотрено сметой.

В клубе коксохимзавода начался ремонт с первого сентября. Заведующий клубом тов. Савченко поставил вопрос о пристройке новой сцены, что позволило бы расширить клуб на 150 мест. Однако, дирекция завода не согласилась провести в жизнь это мероприятие, ссылаясь на отсутствие лесоматериала. На самом же деле лесоматериал на заводе имеется. Но дирекция завода не желает создать нормальных условий для работы клуба.

Неблагополучно обстоит дело и с красными уголками в бараках КХЗ. Коммунальный отдел завода (нач. тов. Курочкин) закрывает красные уголки без ведома профорганизации и помещает в них жильцов. Закрыли, например, нацменовский красный уголок, на Нижней колонии, в бараках №№ 1 и 4, также закрыли красный уголок и вселили туда жильцов. Имеющиеся красные уголки совершенно не соответствуют своему назначению. В бараке № 17 под красный уголок отведена комнатушка, в которой некуда поставить бильярд, шахматные и шашечные столики. В бараке № 244 красный уголок совершенно не имеет мебели.

Не в лучшем положении клубы и на шахтах. На шахте «Центральная» помещение клуба отремонтировано, но отопительная система не устроена. Нуждается клуб и в приобретении мебели. Ремонт клуба на шахте «Северная» начался с первого сентября. Надо сказать, что ремонт здесь требуется небольшой, но работа идет очень медленно. На шахте «Пионер» требуется капитальный ремонт клуба, но к ремонту до сих пор не приступали. Создается угроза, что он вообще останется неремонтированным.

Все эти факты свидетельствуют о том, что хозяйственные организации грубо нарушают постановление СНК Союза ССР от 5 февраля 1930 года, где указано, что расходы по хозяйственному содержанию клубов, а также ремонт и оборудование должно производиться за счет хозяйственной организации.

С этим безобразным явлением надо решительно и навсегда покончить. Клубы города должны быть к зиме обязательно отремонтированы.

**В. КАЗАНСКАЯ.**

## *Курсы повышения квалификации горняков*

В Прокопьевском горном техникуме организуются специальные трехмесячные курсы повышения квалификации машинистов врубовых машин и электровозов. Курсы подготовят для рудников Кузбасса 35 машинистов—инструкторов подрубки угля врубовыми машинами, 10 машинистов инструкторов по электровозной подземной откатке угля. На этих курсах повысят свою деловую квалификацию 12 подземных слесарей.

(ОблТАСС).

Почин комсомольцев шахты „Юный коммунар" по переходу на работу с поверхности в шахту широко подхвачен комсомольцами других шахт Донбасса. На снимке: секретарь комитета комсомола — шахты имени К. Маркса (трест Орджоникидзеуголь, г. Орджоникидзе) тов. Миринг (слева) беседует с комсомольцами шахты, перешедшими работать с поверхности непосредственно в шахту. Фотохроника ТАСС.

## *Письма в редакцию*

### Упорядочить нормирование в транспортном цехе КХЗ

Практика нормирования работ должна быть направлена к тому, чтобы всячески способствовать дальнейшему поднятию производительности труда, развертыванию стахановского движения. Многое здесь зависит от нормировщика. Между тем, многие руководители цехов еще не осознали роли нормировщика на производстве, относятся к нормировщикам, как к второстепенным людям, не помогают им во-время, не контролируют повседневно их работу. А все это приносит только вред производству. Особенно это остро чувствуется в транспортном цехе коксохимзавода. Здесь нормировщик тов. Жданов, пользуясь безконтрольностью со стороны руководителей цеха, халатно относится к своим обязанностям, запутывает нормирование работ. Он все работы, которые не поддаются нормированию, вовсе не оплачивает. В августе рабочий тов. Плевканов работал на обработке вагонов. Эта работа не поддается учету. Жданов решил не оплачивать ее. Таким образом, тов. Плевков за тринадцать дней не получил причитающегося заработка. Или вот еще факт. Звену тов. Новикова погрузку сульфата в вагоны расценил по 1 руб. 34 коп. за тонну, а звену тов. Дюкова за эту же работу заплачено по 1 руб. 92 коп. Между тем, оба эти звена работали одновременно и производили погрузку в один и тот же вагон. 21 августа шла выгрузка угля на отвал, на одну сторону. Все звенья грузчиков работали в одинаковых условиях, а работу им расценили по разному. Например, звену тов. Шейкина заплатили по 31 коп. за тонну выгруженного угля, а остальным по 39 коп. Подобных фактов можно привести много. Все это говорит о том, что в транспортном цехе (нач. тов. Рябых), не ведут борьбы за правильное нормирование труда и тем самым создают недовольство среди грузчиков. Пора бы прекратить эту негодную практику.

**А. БАЗУТА.**

### Когда мы получим зарплату?

Обслуживающему персоналу детяслей мехзавода № 12 с 15 июля не выдается зарплата. Заведующий детяслями тов. Минина и начальник отдела материнства и младенчества тов. Зубенко вместо заботы об изыскании средств, равнодушно отвечают сотрудникам: «нет денег».

В этих же детяслях есть и такие безобразные факты, когда сотрудники тт. Ошина М. и Митрофанова М. пошли в очередной отпуск с 16 июля по 16 августа, отпуск уже кончился, но отпускных денег до сего времени не получили.

Такая же участь постигла тт. Злобину и Едиграрову.

Причитающиеся квартирные всему коллективу также не выплачиваются. Заведующий горздравом тов. Холминский на вопрос сотрудников, когда выдадут зарплату, беспомощно разводит руками и отвечает, — что поделаешь, горфо денег не отпускает...

Коллектив детяслей № 12 просит горсовет и прокуратуру принять решительные меры к нарушителям советских законов.

**Коллектив детяслей № 12.**

### Работаем без нарядов

На правобережном строительстве, на втором участке треста электромонтаж имеется 120 рабочих. Их обслуживают всего два нормировщика, которые не справляются с об'емом работы. Поэтому на участке большая часть рабочих работает без нарядов, а отсюда нет никакого учета производительности труда. Об этой негодной практике работы известно руководителям электромонтажных работ. Однако никто никаких мер не принимает.

**ГОЛИНЬКО.**

### Когда же в нашем квартале будет свет?

Прошло около месяца, как жильцы дома № 104 по Советской улице лишились света. За этот промежуток времени горэлектросеть (нач. тов. Булгаков) никак не может установить новых столбов вместо тех, которые обвалились. Неоднократные обращения жильцов в горэлектросеть остались без внимания. Каждый раз следовал один ответ: «нет столбов».

Когда же прекратится эта волокита?

Мы надеемся, что газета «Кузбасс» в этом нам поможет.

**П. КОМЯКОВ, П. МЕЛЬНИКОВ.**

### Механизация по Михайлову

На КемГРЭСстрое механизмы не пользуются почетом. На промучастке прораба Прошкина тяжелые трудоемкие работы производятся вручную, а механизмы стоят.

В старом водоотводящем канале нужно убрать большое количество железобетонной массы. Бетон рабочие разбивают кувалдами вручную. Дело подвигается очень медленно.

Раствор для штукатуров на верхние этажи постройки поднимают колодезным журавлем. А рядом стоит новенький растворонасос, производительность которого 8 кубометров в час, но его не применяют.

Виноват в этом главный механик строительства тов. Михайлов, забывший о своей прямой обязанности.

**И. В.**

### Затягивают ремонт

Коммунальный отдел Кировского района 17 августа приступил к ремонту барака № 4 в поселке стальмосте. Всех жителей на время ремонта из этого барака выселили и поместили в палатки, в которых совершенно не создано никаких условий.

Из-за неповоротливости руководителей ремонт барака не закончен до настоящего времени. В палатках же невозможно стало жить: сырость, холод, нет света.

Ремонт барака производят 3 плотника. Руководители коммунального отдела тт. Курочкин и Арсентьев за ходом ремонта не следят, не обеспечивают стройматериалами.

Ремонт бакара затягивается.

**А. КОЗЛОВА.**

Академик И. ОРБЕЛИ

# „Давид Сасунский"

Армянский народный эпос «Давид Сасунский» носит в устах сказителей несколько названий. Называют его, например, «Сасна церер», т. е. «Неистовые из Сасуна», «Яростные сасунцы». Называют этот эпос и «Джоджанц тун», что значит «Дом великих», «Дом старших» (по возрасту, по росту, по положению), «Дом исполинов», «Дом предков». Встречается и название «Каджанц тун», которое либо означает «Дом храбрых», либо отражает связь эпоса с кругом сказаний о каджах, духах.

Сказители, не всегда передающие полностью весь эпос, часто сказывают лишь один или два его раздела.

Основным из сказов «Давида Сасунского» является третья ветвь, посвященная главному герою всего эпического круга — Давиду.

Сказителями эпоса являлись по преимуществу люди пожилые, зачастую глубокие старцы.

Сказывался эпос на различных армянских диалектах и говорах, по преимуществу на мокском, мушском, сасунском, а также на араратских диалектах. Сказывался (и сказывается) эпос нараспев, ритмической речью, отдельные эпизоды поются, и эти отрывки, звучащие как песня, облечены в стихотворную рифмованную форму.

Собирание и записывание различных вариантов великого армянского народного эпоса продолжается уже почти три четверти века. Первым собирателем его был известный исследователь армянского фольклора Гарегин Срванцтян, затем целый ряд лиц и, в первую очередь, проф. Манук Абегян, который записал один из вариантов в 1886 г. в Вагаршапате и в продолжение полустолетия работал над эпосом. М. Абегян написал два обширных исследования о «Давиде Сасунском» и принял участие в той кодификации, которая дала возможность сейчас издать сводный текст поэмы.

При составлении сводного текста эпоса пришлось использовать свыше 50 вариантов эпопеи и просмотреть больше двух с половиной тысяч страниц печатного текста. Составление сводного текста было произведено осенью 1938 г. в Институте литературы и языка армянского филиала Академии наук Союза ССР комиссией в составе проф. Манука Абегяна, проф. Георга Абова и старшего научного сотрудника Арама Ганаланяна. До утверждения сводной редакции правительственным юбилейным комитетом весь текст был подвергнут углубленному обсуждению на открытых заседаниях ученого совета Армянского филиала Академии наук Союза ССР. В сводном тексте эпоса, содержащем свыше двенадцати тысяч строк, нет ни одного стиха, которого не было бы в подлинных документах, т. е. в подлинных записях собирателей.

Задача, повидимому, разрешена удачно: сохранены особенности говоров, с возможным приближением к диалекту, легшему в основу современного живого армянского языка. Русский перевод на основании подстрочника выполнен поэтами Вл. Державиным, А. Кочетковым, К. Липскеровым и С. Шервинским.

* * *

Можно утверждать, что сказания в том виде, в каком они вошли в сводный текст эпоса, были оформлены, приблизительно тысячу лет тому назад, когда сказители приурочили деяния мифических героев к земной жизни, увязали с тогдашней борьбой армянского народа против арабских завоевателей. Для определения времени оформления эпоса большое значение имеет то обстоятельство, что мы ни в одном из разделов не находим отражения нашествия арабов на Армению, имевшего место в середине VII века.

Сказители начинают рассказ с пребывания арабского сборщика дани в пределах Армении. Оформление сказаний надо отнести ко времени, следовавшему (и не сразу) за установлением арабского господства над Арменией.

Из упоминаемых в эпосе исторических имен нет ни одного имени, которое можно было бы отнести ко второй половине X века и к более поздним временам. Если бы продолжалось проникновение в эпос фактов, связанных с какими-нибудь историческими личностями последующего времени, то эти имена нашли бы отражение в том или ином разделе поэмы.

Несомненна историческая подоснова сказания о бое Давида с арабским войском. Напрашивается сопоставление этого сказания со словами историка X века Фомы Арцруни о том, как жители Хута, т. е. сасунцы, спустившись со своих недоступных гор, истребили арабский отряд и прогнали арабов.

У древних историков нет упоминаний об эпосе, о тех его частях, которые носят более реальный и менее фантастический характер, где главными героями выступают люди из низов, привыкшие держать в руке пастушескую палку или рукоять плуга. Но на те разделы эпоса, которые носят чисто мифический характер, есть некоторые намеки у древних писателей.

Внук Санасара, сын Мгера-старшего, отец Мгера-младшего, — Давид — наиболее излюбленный из героев поэмы. Он стал выразителем устремлений армянского народа к освобождению от чужеземного ига и воплощением коллективной мощи народа. Давид не случайно выведен в образе пастуха и охотника. Народ хотел показать, что именно простые люди взялись за оружие, чтобы совершить подвиг, непосильный для сидящих в своих замках царей и князей армянских.

Победа армянского народа над чужеземными завоевателями — изгнание арабских войск из Армении — имела место тысячу лет назад В памяти народной образы отдельных руководителей народного движения, из которых ни один в отдельности не решил и не мог решить задачи свержения иноземного ига, слились в единые коллективные образы, отражающие героизм народных масс, сплотившихся вокруг своих вождей. Перенося на живущего в исторической обстановке героя мифические черты, эпос заставляет его совершать удивительные, невероятные подвиги, вроде истребления вражеского войска, исчисляемого десятками и сотнями тысяч.

Древнейшие мифы, сложившиеся за тысячелетия до начала исторического периода жизни Армении, и исторические события, запечатлевшиеся в памяти очевидцев и их потомков на протяжении тысячи лет, слились в единое целое, они сложились в связный рассказ о четырех поколениях сасунских героев.

Герои эпоса отмечены сверх'естественными чертами, и все же они глубоко человечны. Свершают ли герои поэмы свои подвиги потому, что этого требует благо народа, или потому, что они чувствуют в себе достаточно сил, — никаких преимуществ они не получают. Герои «Давида Сасунского» не теряют тесной связи с народом, не теряют своей детской душевной чистоты, простодушия, способности немедленно откликаться на каждый призыв о помощи.

Их четыре героя. Первый из них — Санасар, чудесно зачатый девою от глотка ключевой воды. По деяниям своим Санасар еще связан с древнейшими мифами.

Мгер-старший, рожденный от Санасара прекрасный волшебницей Дехцун, унаследовал от отца не только дивные доспехи и вещего коня, но и сверх'естественную силу.

Заслышав, что голод настал в стране, потому что чудовищный лев где-то залег на дороге, по которой везут хлеб, он устремляется туда и раздирает льва на части. Мгер-старший вступает в бой и убивает Белого Дэва, злого духа, который преградил путь к воде, и берет себе в жены томившуюся в неволе у Дэва прекрасную царевну Армаган. Убедив в бою властителя арабов Мсрамелика в своей доблести и силе, он освобождает родную страну от дани. Коварная вдова Мелика Исмиль соблазняет Мгера. Лишь через семь лет он возвращается к Армаган, и они оба умирают, как только сбывается их мечта о рождении сына.

Родился Давид. Вскормленный родным сасунским медом и маслом, он растет по часам.

Четырехлетний Давид-пастушок, не умеющий еще отличить коровы от медведя и быка от льва, обладает силой и смелостью, чтобы пригнать вместе со своим стадом согнанных им с утесов и из ущелий, с полей и из лесов диких зверей.

Юный герой выступает один против тысячного отряда арабских насильников. Разгром Давидом посланного в Сасун арабского войска переполняет чашу терпения Мсрамелика-младшего, и он идет войной на Сасун.

Тучами движутся арабские воины, их там много, что, выпив по глотку воды, они осушают на своем пути реку.

Овладев доспехами отца и чудным конем Джалали, испив воды из Молочного ключа, Давид сечет и рубит своим мечом врагов и топчет их копытами дивного коня.

Шум битвы не помешал Давиду внять мудрым словам старца-араба, что воевать надо с повелителем Мсыра—Меликом, потому что не народу нужна война, а царю-захватчику. Давид мчится к шатру Мсрамелика, убивает на поединке тирана и отпускает с миром его бесчисленные войска.

(Окончание на 4-й стр.).

# Военные действия между Германией и Польшей

В сводке верховного командования германской армии, опубликованной 11 сентября, сообщается, что на юге Польши, польские войска после упорного сопротивления отброшены за реку Сан. Германским войскам удалось прорвать линию польских укреплений и окопаться на южном берегу Нарева в районе Новогруда Визны.

В сообщении генерального штаба польской армии указывается, что германская авиация в течение всего дня 10 сентября бомбардировала различные пункты польской территории. Бои происходят в районе Острув Мазовецки вдоль берега реки Буг.

10 сентября германская авиация подвергла неоднократной бомбардировке город Львов. В результате бомбардировок в городе много убитых и раненых.

По сообщению американского агенства Ассошиэйтед Пресс, польская армия, численностью в один миллион человек реорганизуется на новой линии обороны и готовится к обороне позиции на реке Буг.

В Варшаве царит беспорядок. Огонь тяжелой артиллерии слышен из различных пунктов. Германская авиация всячески пытается обнаружить новые польские аэродромы в восточной Польше. Поляки надеются, что наступление английских и французских войск на западном фронте облегчит положение.

(ТАСС).

☆ ☆ ☆

В оперативной сводке верховного командования германской армии говорится, что польские войска, находящиеся в центре Польши в районе Зволен — Радом — Лыса — Гуры отступают. Германскими войсками захвачено большое число пленных и военные трофеи.

В результате жестокого боя, происшедшего к северо - востоку от Варшавы, польские войска отброшены.

Германские войска, оперирующие в провинции Познань, за последние дни заняли города: Познань, Торунь, Гнезно, Иноворощлав и другие.

В сводке генерального штаба польской армии сообщается, что после ожесточенных боев германские войска начали отступление из предместий Варшавы. Ожесточенные бои произошли северо - восточнее Варшавы в районе Марки и железной дороги Варшава — Гродно. В этом пункте польская кавалерия преследовала неприятеля и захватила 10 германских танков.

Германская авиация продолжает бомбардировать железные дороги. Получены сведения, что польские войска, оперирующие в провинции Познань, начали успешное наступление.

(ТАСС).

## Положение в Варшаве

Вооруженное гражданское население Варшавы строит баррикады. Трамвайные вагоны, опрокинутые грузовики, развороченные мостовые должны препятствовать вступлению германских войск, окружающих город. Сформированы отряды из гражданских стрелков, которые находятся в засаде на крышах домов и погребах. Во многих районах Варшавы возникли пожары. Однако, тушению их мешают воздвигнутые на улицах баррикады. Огонь распространяется все дальше.

На восточном берегу Вислы, в предместьи Прага поляки роют окопы.

Ощущается недостаток продовольствия, вызванный реквизицией его для нужд армии и расстройством путей сообщения. Запасы консервов в городе весьма ограничены.

(ТАСС).

## Польское правительство переехало в Кременец

Как передают из Берлина, 15 дипломатических миссий уже покинуло временную польскую столицу Люблин, откуда выехало также польское правительство. Дипломатические миссии обосновались в городе Кременец (Волынское воеводство). Кременец небольшой город, насчитывающий около 20 тысяч жителей, расположенный в 30 километрах от советской границы и связанный железной дорогой с Румынией.

(ТАСС).

## Антипольское движение в Восточной Галиции и Западной Белоруссии

Из Берлина сообщают, что среди украинского населения Восточной Галиции растет антипольское движение. Считают, что неизбежно вооруженное восстание. В районах Пинска и Барановичи белорусское население выражает сильное недовольство. Белоруссы отказываются вступать в польскую армию и требуют создания независимой республики.

(ТАСС).

## Налог на лиц, неподлежащих мобилизации во Франции

Во Франции опубликован новый закон, по которому не подлежащие мобилизации лица в возрасте от 18 до 49 лет обязаны ежемесячно вносить налог в размере пятнадцати процентов от зарплаты или доходов.

(ТАСС).

## „ДАВИД САСУНСКИЙ"

(Окончание. Начало на 3 стр.).

Сасун свободен. Давид может теперь внимать песням певцов, восхваляющих красоту далекой царевны Хандут, может мчаться к ней и восхитить ее своей доблестью и красотой. Любовь к Хандут заставляет Давида забыть о помолвке с другой, нелюбимой женщиной, Чмшкяк. Богатырша Чмшкик мстит герою за неразделенную любовь. Давид погибает от руки маленькой голубоглазой девочки, поразившей его в спину отравленной стрелой. Эта девочка — его дочь от коварной Чмшкик. Таким образом, он платит жизнью за нарушенное обещание и гибнет от своего же семени. Узнав о смерти Давида, Хандут бросается с башни Сасунской крепости.

Последний из героев — сын Давида — Мгер-младший — выразитель тяжких испытаний народа.

Мгер-младший полон убеждения в несправедливости, наполняющей мир, полон протеста против тяжкой доли человека. Он устал скитаться — нет ему места на земле до тех пор, пока старый мир не будет разрушен и не будет создан новый мир, в котором «зерно пшеницы будет с орех, а зерно ячменя с ягоду шиповника». Мгер-младший на дедовском коне Джалали замыкается в скале. Лишь изредка на несколько мгновений он наведывался в подсолнечный мир, чтобы узнать, настал ли его час или нет.

☆ ☆ ☆

Эпос «Давид Сасунский» народен не только потому, что живет в толщах народа и им сказывается, не только потому, что язык его во всех вариантах — язык народный, далекий по строю и словарю от древней или новой литературной армянской речи. Эпос народен прежде всего потому, что мировоззрение его героев неразрывно связано с народными низами. Несмотря на свою доблесть, силу, подвиги, всегда совершаемые на благо народа, ни один из героев «Давида Сасунского» не извлекает личной выгоды, каких-либо особых прав для себя. Каждому из сасунских героев представляется случай получить высшую власть и занять царский престол, и все они неизменно отказываются от этой возможности. Царевны, на которых женятся герои, теряют какие бы то ни было признаки связи с царским домом, из которого они ведут свой род.

Четыре поколения героев: дед Санасар, сын Мгер, внук Давид и правнук Мгер, — дополняя друг друга, вернее, вместе составляя единое целое, отразили в себе представления армянского народа о своей судьбе, о своей борьбе за право на жизнь и о том, что нужно, чтобы люди были счастливы.

Вековые стремления армянского народа к свободной, счастливой, зажиточной жизни осуществились лишь под знаменем Великой Октябрьской социалистической революции. Мгер вышел, наконец, из своего подземелья в тот исторический час, когда армянский народ рука об руку с другими народами Страны советов стал строителем нового, коммунистического мира.

# Положение на франко-германской границе

В оперативной сводке верховного командования германской армии сообщается, что французская артиллерия обстреливала эвакуированный германский аэродром в Саарбрюккене. Три французских самолета были сбиты на германской территории.

Французская газета «Тан» в обзоре военных действий пишет, что передовые части французской армии на западном фронте продолжают методически продвигаться между двумя укрепленными зонами. Германские войска отвечают артиллерийским огнем и многочисленными местными контр-атаками, которые однако не помешали продвижению. Все позиции, занятые французскими войсками 7 сентября, также сохраняются.

По сведениям американских газет, французские войска проникли в Пфальц и заняли свыше 350 квадратных миль Саарской области и округа Пфальц. Французская тяжелая артиллерия обстреливает окраины Саарбрюккена, а также германские железные дороги, идущие по линии Зегфрида. Газеты сообщают, что французское гражданское население эвакуирует город Сэн Лиус, расположенный у бургундских ворот. Утверждают, что французские войска могут весь этот район залить водой путем взрыва дамб Рейна.

(ТАСС).

## Причины медленного развертывания военных действий на западе

Американский военный писатель Болдуин пишет в газете «Нью-Йорк Таймс», что военные эксперты ожидают в ближайшее время нарастания темпа военных операций на западе.

Гражданские наблюдатели, пишет Болдуин, не могут понять медлительности англо-французских операций. Ожидая немедленных быстрых действий, публика забывает, что ни одна из сторон не желает брать на себя ответственность за бомбардировки городов другой стороны, а также забывает о мощи французских и германских военных укреплений. Неправильно считать, что на западе медленно развертываются операции. В настоящее время военные операции состоят в разведке от Рейна до Мозеля и в атаках местного значения в различных секторах. Нельзя надеяться на большие успехи до тех пор, пока Франция не выяснит сильные и слабые стороны германских западных укреплений.

(ТАСС).

## *Агентство Ассошиэйтед Пресс о действиях французских войск*

По сообщению агентства Ассошиэйтед Пресс, швейцарские военные наблюдатели полагают, что главное наступление французских войск, возможно, начнется в ближайшие дни. Тяжелый артиллерийский обстрел ведется в направлении фортов линии Зигфрида — от Лаутенбурга до саарской границы. Наблюдатели полагают, что одним из главных недостатков отдельных секций линии Зигфрида является плохое расположение внешних пулеметных гнезд, многие из которых уже захвачены французами. Целые батальоны немецкого гражданского населения заняты постройкой укреплений на Рейне, к северу от Базеля.

(ТАСС).

## Сообщение английского министерства информации

По сообщению агентства Стефани, английское министерство информации об'явило, что все моря, кроме Балтийского, освобождены от германских торговых судов. Большая часть судов захвачена, другие потоплены командами самих судов. Английское морское сообщение проходит без серьезных затруднений.

По сообщениям газеты «Нью-Йорк Таймс», до сих пор известно о потоплении 14 торговых судов в первые 6 дней войны. 8 принадлежали Англии, 4 — Германии, 1 — Франции и 1 — Греции.

(ТАСС).

## Торпедирование английских пароходов

Агентство Гавас передает сегодня, что английский пароход «Гудвуд» подвергся нападению в Северном море. Экипаж в 21 человек подобран рыболовным судном.

Из Амстердама передают, что голландский пароход «Бридейк» спас команду английского танкера «Кеннебек», который подвергся торпедированию и затонул.

(ТАСС).

## ПРИЗЫВ РЕЗЕРВИСТОВ В ТУРЦИИ

По сообщению агентства Ассошиэйтед Пресс из Стамбула, в турецкую армию призваны резервисты. В осведомленных кругах заявляют, что Турция готовится ко всяким неожиданностям. Улицы Стамбула заполнены резервистами, отправляющимися в свои части.

Турецкое правительство запретило экспорт продуктов питания и нефти.

(ТАСС).

## Эвакуация американских граждан из Европы

По сообщению агентства Ассошиэйтед Пресс, американский пароход «Вашингтон» выходит 10 сентября из Франции в США с 2 тысячами американских беженцев (в нормальной обстановке этот пароход перевозит около 1.000 пассажиров).

Итальянский пароход «Рекс» вышел из Неаполя в США, переполненный американскими гражданами.

☆ ☆ ☆

По сообщению из Виго (Испания), подводный кабель между Германией и США перерезан.

(ТАСС).

# Недружелюбные действия Англии в отношении СССР

В конце августа советским торговым организациям пришлось встретиться в Англии с рядом действий, нарушающих торговые отношения между СССР и Англией.

Так, фирма «Генри Бери» приостановила изготовление заказанных Машиноимпортом четырех прессов. Фирма «Арчдейл» отказалась отправить уже изготовленные для СССР 10 станков, сообщив советским приемщикам, что всю эту продукцию забирает английское правительство. Фирма «Паркинсон» отказалась отправить изготовленные для Советского Союза станки, ссылаясь на распоряжение английского правительства. Фирма «Герберт» также отказалась отправить 27 готовых станков, уже принятых советскими приемщиками. При этом фирма не дала об'яснений о причинах грубого нарушения коммерческого договора. Фирмы «Черчилл» и «Уркварт» односторонне расторгли заключенные в свое время с советской импортной организацией договоры на изготовление трех станков фирмой «Черчилл» и 14 станков—фирмой «Уркварт». Торгпредство СССР в Англии располагает данными о других аналогичных фактах грубого нарушения английскими фирмами своих обязательств по поставкам СССР оборудования и других товаров.

Обращения торгпредства СССР к центральным правительственным органам не дали результатов. Несмотря на повторные обращения, министерство торговли отказало торгпредству в выдаче лицензий на оплаченные и находящиеся в порту в ожидании отправки в СССР 855 тонн каучука. Советское торгпредство в течение многих дней не могло добиться разрешения на перегрузку с борта английского парохода «Гленлея» на борт советского парохода 1 тыс. тонн какао-бобов, купленных советскими организациями для СССР.

Перечисленные выше действия английских фирм и английских правительственных органов в корне подрывают торговлю между СССР и Англией.

(ТАСС).

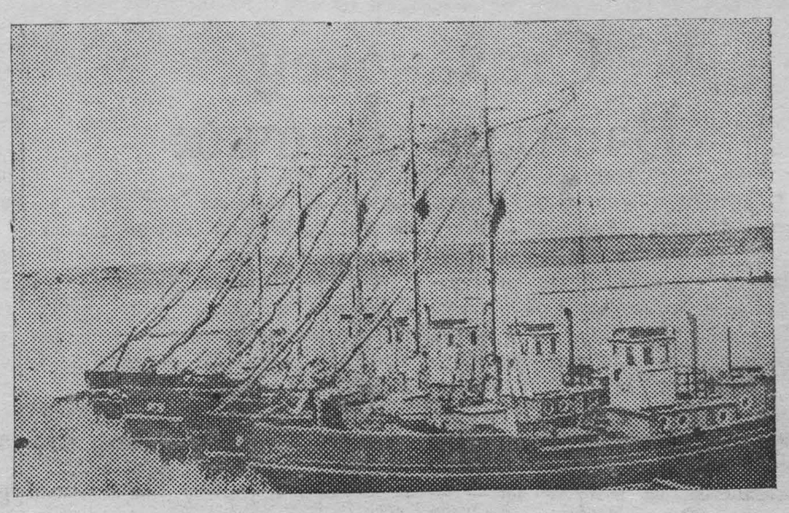

На снимке: Новые рыболовецкие суда-кавасаки Астраханской судоверфи имени Кирова, предназначенные для моторно-рыболовецких станций. Фотохроника ТАСС.

## Посетители о выставке картин русских художников

Каждый день книга откликов и пожеланий на художественной выставке Государственного русского музея пополняется новыми записями. Большинство из них полны благодарности за организацию выставки.

«Выставка ленинградского русского музея — большое культурное событие в нашем городе. Просмотрев выставку, мы были поражены яркостью и простотой картин русских художников», пишут ученики мастерской артели «Темп» Н. Черкасов и А. Маметьев.

«Мы, работницы АТЗ, приносим большую благодарность за организацию выставки. Мы остались ею очень довольны», пишет группа работниц. «Гнетущее впечатление производит картина Бирюли—«Умолкшее поле», написанная в 1911 г. Зато какое радостное впечатление создается от картины советских художников «Заводь» — Грабаря и «Лето» — Яковлева», пишет М. С. Тощаков.

Из произведений, представленных на выставке, особенно нравится зрителям пейзажи Шишкина, Куинджи, портреты Крамского, жанровые картины Федотова и Маковского. Картины этих художников, полные правды о жизни, рассказанной правдивыми художественными средствами, являются лучшими примерами реалистического искусства 70—80 годов XIX столетия.

«Неповторимы образы Венецианова — «Девушка», Касаткина — «Шахтер-забойщик», Куинджи — «Лунная ночь», превосходны пейзажи Шишкина», — пишет преподаватель рисования А. Веселов.

Среди посетителей выставки есть и неудовлетворенные осмотром картин. Большинство из них жалуются, что на выставке нет картин Репина «Бурлаки», «Убийство сына Иоанном Грозным», нет произведений Левитана и нет портрета Сталина работы художника Бродского. Желание видеть уникальные произведения великих русских мастеров — картины, которые являются жемчужинами нашего народного художественного богатства, совершенно понятно. Но именно это обстоятельство заставляет беречь эти уники от порчи, от разрушения, сохранить их на много сотен лет для будущих поколений.

**Н. ПЕТОШИНА,**
**научный работник государственного русского музея.**

## ИЗВЕЩЕНИЯ

15 сентября, в 7 часов вечера, в малом зале Дворца труда проводится лекция для партактива города на тему: Брестский мир и VII с'езд большевистской партии.

Лектор тов. Простомолотов.

**ГОРКОМ ВКП(б).**

14 сентября, в 6 часов вечера, в Доме партпросвещения состоится заседание пленума горсовета СВБ. Явка обязательна членов пленума, председателей и членов бюро ячеек СВБ.

**ГОРКОМ СВБ.**

## *ШВЕДСКАЯ ЭСТАФЕТА*

12 сентября горком физкультуры и спорта провел комбинированную шведскую эстафету, протяженностью 38 километров 600 метров. В эстафете приняли участие 5 спортивных команд («Азот», «Спартак», «Угольщик», «Рот-фронт» и «Учитель»).

В состав эстафеты входила верховая езда на 3. 800 метров, бег в противогазах по пересеченной местности на тысячу метров, военизированный бросок в караульной форме на три тысячи метров, гребля на 700 метров, переноска раненых и т. д.

Старт соревнованиям был дан на стадионе «Азот» в два часа тридцать минут дня. Через один час 43 мин. 45 сек. к финишу прибыли участники команды «Азот», занявшей первое место в соревновании. Второе место заняла команда «Спартака» прошедшая всю дистанцию в 1 час 45 мин. 10 сек., третье место получила команда «Угольщика». Ее время—1 час 47 мин. 13 сек.

В эстафете участвовало 140 человек, из них—30 женщин.

## О спортбазе общества „Спартак"

Спорт-общество «Спартак» в настоящее время имеет зимнюю базу, состоящую всего из одной комнатушки. Спортинвентарь в ней находится в беспорядке, портится, так как крыша дома протекает.

При базе не имеется комнаты отдыха, где участники соревнований могли бы обогреться и отдохнуть. Организовать же такую комнату есть возможность. В другой половине этого здания живет Антонюк П. М., который никакого отношения к спортобществу «Спартак» не имеет, не работает там, и помещение занимает незаконно, да притом за 20 месяцев не платит квартплату. Вот в этом то помещении и можно организовать комнату отдыха.

**СПАРТАКОВЕЦ.**

## Происшествия

**Хулиганство.** В ночь на 22 августа группа подвыпивших хулиганов (Уваров А., Гутов В., Дубровин А. и Шмаров П.) направляясь с правого берега в городской сад. Встретив на понтонном мосту двух граждан, хулиганы начали их избивать. Пройдя затем в горсад и выпив в ресторане, они начали избивать посетителей горсада. Когда проходивший мимо заведующий складом Заготзерно тов. Иващенко попытался остановить разбушевавшихся дебоширов, хулиганы набросились на него и начали избивать рукояткой револьвера. При этом они произвели выстрел в воздух.

Группа хулиганов задержана, заключена под стражу и привлекается к уголовной ответственности по 74 ст. УК.

Вр. и. о. редактора
В. КОНДАКОВ.

**Кинотеатр „Москва"**
14, 15 сентября демонстрир. звуковой художественный фильм
**МУЖЕСТВО.**
Нач. сеансов: в 4—6—8—10 ч. Касса с 3 ч.

Ушел поросенок,
масти белой. Знающим сообщить по адресу: Красная, № 40

**Требуются плотники**
**на подрядную работу.**
Обращаться в контору типографии «Кузбасс».

**ТРЕБУЮТСЯ:**
**лаборанты и ученики.**
Адрес: Кемеровская нефтебаза, телеф. 9-93 два звонка.

14 сентября 1939 г., в 7 часов вечера, в помещении сберкассы № 503,
*СОЗЫВАЕТСЯ СОВЕЩАНИЕ*
председателей комсодов и главных бухгалтеров предприятий и учреждений левого берега по вопросу займа.
**Горсовет, Сберкасса № 503.**

Барнаульскому отделению „Союзсантехмонтаж"
**ТРЕБУЮТСЯ:**
**слесари-водопроводчики, отопленцы и канализаторы.**
ОБШЕЖИТИЕМ ОБЕСПЕЧИВАЮТСЯ.
Обращаться: гор. Барнаул, Промплощадка, контора «Союзсантехмонтаж».

АДРЕС РЕДАКЦИИ: ул. Сталина, дом № 74. Телефоны: ответственного редактора — 2-24; зам. редактора — 23; секретаря редакции — 7-70; партийного отдела — 8-36; промышленного отдела — 22; культурного отдела — 2-37; отдела писем трудящихся — 9-57; отдела информации — 9-55; отдела об'явлений — 9-35; стола заказов — 8-89, директора типографии — 3-96.

Упол. Облита № В—27788. Тип. изд-ва газеты «Кузбасс». Заказ № 426. Тираж 13.000.