ПРОЛЕТАРИИ ВСЕХ СТРАН, СОЕДИНЯЙТЕСЬ!

КУЗБАСС

ОРГАН КЕМЕРОВСКОГО ГОРКОМА ВКП(б) И ГОРСОВЕТА, НОВОСИБИРСКОЙ ОБЛАСТИ

№ 149 (4256) 17 АВГУСТА 1939 г., четверг Цена 10 коп.

СЕГОДНЯ В НОМЕРЕ:

ПЕРВАЯ СТРАНИЦА

Передовая — Завоевать первенство среди горняков Кузбасса.

Вчера сумма подписки на заем составила 7.811 тыс. рублей.

На Всесоюзной сельскохозяйственной выставке.

ВТОРАЯ СТРАНИЦА

На совещании парторгов участковых партгрупп и секретарей цеховых партбюро шахт.

Мальгин — Место горняков — в передовых рядах.

ТРЕТЬЯ СТРАНИЦА

На пленуме городского совета.

Ив. Ведрин — На коксохимзаводе к зиме не готовятся.

И. Балибалов — Два участка шахты «Центральная».

СТАХАНОВСКИЙ ОПЫТ: В. Шелепов — Работаю по методу Гудова.

НАКАНУНЕ ДНЯ АВИАЦИИ: К. Вадин — Атака бомбардировщиков.

ЧЕТВЕРТАЯ СТРАНИЦА

Усиление антипольской кампании в Германии.

Военные действия в Китае.

Завоевать первенство среди горняков Кузбасса

Угольная промышленность — решающая отрасль народного хозяйства страны. Большевистская партия и советский народ в третьей сталинской пятилетке поставили перед собой задачу: «Развить добычу угля до уровня, обеспечивающего не только покрытие текущих потребностей страны, но и создание хозяйственных запасов и государственных резервов».

Вооруженные историческими решениями XVIII с'езда партии, работая под непосредственным руководством сталинского наркома Л. М. Кагановича, горняки треста Кемеровоуголь в текущем году улучшили свою работу. План угледобычи второго квартала выполнен на 101,7 проц. В августе темпы угледобычи поднимаются вверх. Полумесячный план добычи по тресту выполнен на 108,7 процента.

На всех шахтах, участках и в забоях развертывается новая волна социалистического соревнования имени Третьей Сталинской Пятилетки. Горняки воодушевлены идеей — ознаменовать приближающуюся четвертую годовщину всенародного стахановского движения новыми производственными успехами, завоевать большевистскими делами право участия на Всекузбасском слете стахановцев угольной промышленности, созываемом 15 октября 1939 года в гор. Новосибирске.

Развертывающееся соревнование среди горняков по профессиям за получение переходящих мандатов Рудничного горрайкома партии, райсовета и треста Кемеровоуголь, рождает новых стахановцев, мастеров стахановской добычи угля на всех участках и шахтах.

Сейчас уже 10 коллективов участков, из 14, выполняют планы угледобычи. Лучшие из них, как например, коллектив 3-го участка шахты «Северная» (нач. т. Ткачев) выдал на-гора за 15 дней августа 2.352 тонны, вместо 1.600 по плану, 1—2 участок шахты «Северная» (нач. т. Попов) выполнил полумесячное задание на 139 процентов, третий участок шахты «Пионер» (нач. т. Леоненко)—на 124,5 процента, шестой участок шахты «Центральная» (нач. т. Миланов), работающий по графику цикличности, выдал за полмесяца на-гора 416 тонн угля сверх плана. Руководители этих участков, горные мастера, лучшие стахановцы, уверенно завоевывают право быть делегатами третьего Всекузбасского слета стахановцев угольной промышленности. Надо только не сдавать взятых темпов, повседневно улучшать организацию труда в лавах, повышать угледобычу, используя для этого все резервы.

Трест Кемеровоуголь сейчас имеет все возможности значительно перевыполнить план угледобычи третьего квартала и завоевать переходящее красное знамя обкома ВКП(б), ЦК союза угольщиков и Кузбасскомбината. Для этого необходимо еще лучше организовать горняков на дальнейший под'ем угледобычи, выполнение графиков цикличной работы, на обеспечение выполнения плана подготовительных работ, снижение себестоимости угля и всемерное внедрение комплексной механизации на участках.

Большевистским чувством ответственности должны проникнуться все горняки за состояние подготовительных работ на шахтах. За семь месяцев текущего года план подготовительных работ выполнен всего лишь на 71,8 процента. Особенно нетерпимое положение наблюдается на шахтах «Пионер» и «Октябренок», где подготовительные работы выполнены на 62,5 процента. В августе разрыв между добычей и проходкой не сокращается, а продолжает возрастать. Так, за первую декаду августа по плану нужно было дать ухода 1037 метров, а сделано только 924 метра. Такая работа создает угрозу, так сказать, завтрашнему дню угледобычи. Это понятно каждому горняку. Стало быть нельзя ни минуты терпеть отставания подготовительных работ.

Путь дальнейшего повышения угледобычи — всемерное внедрение и развитие цикличной работы, как основы стахановского труда шахтеров, «Высокая цикличность — это не только увеличение добычи угля, но и рост зажиточности шахтеров» (Л. М. Каганович). Но, однако, несмотря на всю очевидность выгоды работать слаженно, по графику, внедряется он на участках еще очень слабо. И беда вся в том, что у ряда командиров шахт нехватает настойчивости в достижении цели, а кое-где этому мешает еще расхлябанность и косность.

Большую роль в поднятии угледобычи, увеличении производительности труда играют механизмы, которых очень много на шахтах треста. Но использование их все еще продолжает оставаться на низком уровне. Например, из пяти тяжелых врубовых машин, работают только две. На шахте «Пионер» (зав. тов. Комаров) подготовка машинной лавы длилась полтора месяца. В августе врубовую машину установили в 80 метровую лаву четвертого участка. За полмесяца на ней там успели сделать два вруба и поломали. Сейчас машина бездействует и участок не выполняет плана угледобычи. Терпимо ли дальше подобное отношение к врубовым машинам? Безусловно нет. Не может быть терпимо также и игнорирование отбойных молотков, которые сейчас, например, на шахте «Центральная», используются только на случайных и второстепенных работах, а на шахтах «Октябренок» и «Пионер» вовсе не используются. Отсюда не случайно, то, что из общей добычи угля по тресту, на механизированную добычу падает не больше 25 процентов, а по отдельным шахтам и того меньше. Это в то время, как механизированная добыча должна систематически возрастать.

Задача горняков — решительно бороться с антимеханизаторскими настроениями, настойчиво добиваться использования всех механизмов на угледобыче, в корне изживать аварийность.

За последний год на шахтах треста Кемеровоуголь выросло много десятков стахановцев, мастеров угля, людей обладающих большим опытом производственной культуры, дающих высокую добычу. Таковы, например, знатный забойщик шахты «Центральная» орденоносец т. Бобров, забойщик — мастер угля, награжденный значком «Отличник социалистического соревнования Наркомтопрома» т. Ф. Каратаев, мастера угля тт. Илиндеев, Миронов, Балахнин, Печерин, Шерин и другие.

В то же время на отдельных участках шахт есть до 10 проц. рабочих, не выполняющих производственных норм. Казалось бы давно пора было руководителям шахт, участков, партийным и профсоюзным работникам организовать передачу опыта передовых остающим и тем самым добиваться общего под'ема.

К сожалению, надо признать, что организацией передачи стахановского опыта на шахтах никто не занимается. А с этим нельзя мириться.

В настоящее время на передовых предприятиях нашей страны получила широкое распространение новая форма социалистической взаимопомощи отстающим — передача опыта через стахановские школы, организуемые непосредственно на производстве, у станка. Эту инициативу надо перенять, в кратчайший срок организовать стахановские школы на шахтах и, таким образом, помочь всей массе рабочих овладеть стахановскими методами труда.

Хозяйственники, инженеры, техники, мастера, партийные и профсоюзные работники должны стать во главе развертывающегося с новой силой социалистического соревнования имени Третьей Сталинской Пятилетки за выполнение взятого горняками обязательства — выполнить годовой план угледобычи к 7 ноября, за получение переходящего красного знамени обкома ВКП(б), ЦК союза угольщиков и Кузбасскомбината.

ИЗВЕЩЕНИЕ

19 августа 1939 года, в 7 часов вечера, в летнем театре (горсад) состоится собрание городского комсомольского актива.

Повестка дня: 1) О выборах в местные Советы депутатов трудящихся (докладчик — депутат Верховного Совета РСФСР тов. Сырчин); 2) Художественная часть.

Вход по пригласительным билетам.

ГК ВЛКСМ.

НАВСТРЕЧУ СТАХАНОВСКОЙ ГОДОВЩИНЕ

Цех тов. Бруштейна впереди

В социалистическом соревновании имени Третьей Сталинской Пятилетки на азотно-туковом заводе передовое место занял коллектив цеха тов. Бруштейн. Цех выполнил июльское задание на 114,4 проц. На-днях состоялось вручение ему заводского переходящего красного знамени, которое держал до этого цех тов. Рукавишникова.

Больших успехов цех тов. Бруштейна добился в борьбе за образцовый уход за оборудованием и безаварийную работу. В течение всего июля и августа в цехе не было ни одной аварии и ни одного несчастного случая.

Лучшей в этом цехе является смена тов. Сураевой. Свой июльский план по выдаче готовой продукции она выполнила на 116,8 проц. Показавшая высокие образцы стахановской работы, аппаратчица этого цеха тов. Рукавишникова премирована командировкой на Всесоюзную сельскохозяйственную выставку. Высокой производительности труда достигли отличница соцсоревнования тов. Тамаркова, старший рабочий тов. Катаев, уборщица цеха тов. Галибуллина и другие. Отличным качеством ремонта оборудования и механизмов и быстрым выполнением работ выделяются слесари тт. Алешин и Волков.

В августе коллектив цеха тов. Бруштейн улучшил свою работу. Плановое задание за 15 дней августа им выполнено на 115,3 проц. Однако, недостаточно еще развернута борьба за выполнение показателей по качеству продукции. В августе были отмечены случаи выдачи части продукции с нестандартным качеством.

Ф. ЛАДОГИН.

Стахановская производительность труда проходчиков

Среди проходчиков отдела капитальных работ шахты «Центральная» широко развернулось социалистическое соревнование за достойную встречу четвертой годовщины стахановского движения.

На протяжении июля и первой декады августа первое место в соревновании заняли бригады проходчиков тт. Сусликова и Котова. Их средняя производительность составляет 180 и 200 процентов. Коллектив стахановцев первого участка отдела капитальных работ, где начальником работает выдвиженец т. Антончик, выполнил июльское задание на 150 процентов. Не снижаются темпы и в августе. Участок ежесуточно выполняет план на 140—150 процентов.

Высокой производительности труда добились молодые проходчики, недавно работавшие отгребщиками тт. Бурихин и Скорюпин. Работая на проходке полевого квершлага № 1, они добились средней производительности до 170 процентов и взяли обязательство — в подарок четвертой годовщине стахановского движения выполнить августовское задание на 200 процентов.

З. К.

125 процентов годового плана

Передовое место в социалистическом соревновании имени Третьей Сталинской Пятилетки на городском молочном заводе занимает цех мороженого (начальник цеха тов. Канцерова).

Годовой план на 15 августа цех мороженого выполнил на 125 проц.

К. БАЛТИК.

Завтра, в день авиации

18 августа на аэродроме проводится общегородской праздник, посвященный Дню авиации.

Праздник откроется митингом, после которого состоится воздушный парад.

Юные авиамоделисты покажут летающие авиамодели. Лучшие инструктора - пилоты аэроклуба Курченков, Лачинов, Чехонков продемонстрируют фигуры высшего пилотажа. Парный прыжок с самолета сделают парашютисты Лукашевский и Кондырев.

Будет проведена буксировка планера на высоту. Фигуры высшего пилотажа на планере проделает инструктор планеризма класса «Б» т. Курилов. Интересное зрелище представят фигурные полеты отряда строем «Ромб», звена в строю «Клин». Воздушный парад закончится групповым прыжком парашютистов.

Трудящиеся Кемерово в этот день получат возможность подробно ознакомиться с материальной частью самолета, планера, парашюта.

На импровизированных площадках будет дан концерт художественной самодеятельности, будут играть три духовых оркестра, организуются походные буфеты, киоски.

Авиационный праздник закончится массовыми военно-физкультурными играми.

На снимке: стахановец Кемжелдора, старший составитель тов. Н. К. Макаров. Работает без брака и аварий, систематически выполняет норму на формировании и расформировании поездов от 300 до 350 проц.
Фото В. Васильева.

ЗАЕМ ТРЕТЬЕЙ ПЯТИЛЕТКИ (выпуск 2-го года)

ВЧЕРА СУММА ПОДПИСКИ НА ЗАЕМ СОСТАВИЛА 7.811 тыс. РУБЛЕЙ

Общая сумма подписки на заем Третьей Пятилетки (выпуск второго года), на 5 час. вечера 16 августа, по городу составила 7,811 тыс. рублей. Передовое место по реализации займа занимает коллектив ГРЭС. Хорошо проходит подписка в коллективах мехзавода Кузбассугля, Кемтяжстроя и в Кировском районе.

Недопустимо отстают с подпиской такие крупные предприятия, как коксохимзавод, азотно-туковый завод, рудник.

Партийные и профсоюзные организации на этих предприятиях с первых дней подписки не развернули как следует массовой работы, не пытаются по-большевистски выправить положение и в настоящее время. В этом — основная причина отставания. Нужно решительно перестроиться, поставить на ноги весь агитационный актив и в оставшиеся до 20 августа дни, добиться стопроцентного охвата подпиской на заем всех рабочих и служащих на двух-трехнедельный заработок.

Ослабили работу по реализации займа

В колхозах Ягуновского сельсовета реализация займа Третьей Пятилетки (выпуск второго года) далеко еще не завершена. Многие колхозники подпиской не охвачены, но руководители партийной организации (парторг тов. Фоменко), а также сельский совет и руководители колхозов поспешили прекратить работу по займу.

Колхозники с большим под'емом подписываются на заем, охотно дают взаймы государству свои средства, ибо они знают, что каждый их рубль пойдет на дальнейшее укрепление социалистической родины и на повышение культурно - бытового положения трудящихся.

Многие колхозники, подписываясь на заем, сразу вносят наличные деньги. Например, колхозник колхоза им. Ворошилова тов. Тимофеев подписался и внес наличными деньгами 100 руб. Колхозник Гулевич И. П. (колхоз «Сталинский путь») внес 75 руб. Всего внесено наличных денег 1.757 руб.

Однако, в результате слабо организованной работы по подписке, на сегодня по сельсовету сумма подписки не достигла даже уровня прошлого года.

Надо руководителям парторганизации и сельского совета не ослаблять работу по реализации займа, в ближайшие дни охватить подпиской каждого трудящегося.

В. К.

На Всесоюзной сельскохозяйственной выставке

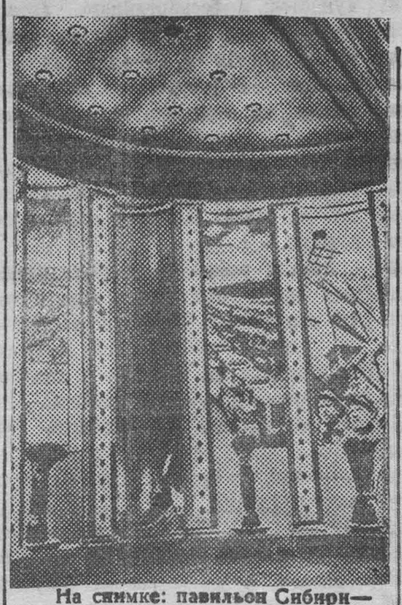

На снимке: павильон Сибири—стенд промышленности.
Фотохроника ТАСС.

ЭКСПОНАТНЫЕ ПОЛЯ

На полях выставки размещены экспонаты самых разнообразных полевых культур, выращиваемых в нашей стране.

Весной близ павильона «Зерно» было высеяно 290 сортов зернобобовых культур. Одной пшеницы — 62 сорта. Налитые крупным зерном колосья пшеницы уже созрели. Особенно выделяется своими огромными колосьями пшенично - пырейный гибрид академика Н. В. Цицина, полученный им от скрещивания дикого пырея с культурной пшеницей.

Рядом зреет пшенично - ржаной гибрид известного селекционера Державина, скрестившего многолетнюю дикую рожь с культурной пшеницей.

Исключительной величины колосья этого гибрида привлекают всеобщее внимание.

На особых делянках — экспонаты прославленных стахановцев: Ефремова, Чуманова, Серова, Лысенко — отца академика Т. Д. Лысенко.

Дозревает голозерный многоцветковый ячмень селекционера Юдина. Ячмень этот замечателен тем, что его зерно имеет до 3 зародышей. От одного зерна можно получить 3 куста. Ячмень Юдина при определенных условиях дает два сбора за год: после первой жатвы вырастает новый урожай.

Много интересного на экспонатных полях Всесоюзного института растениеводства. Здесь высеяны десятки сортов из мировой коллекции яровых пшениц. Рядом — делянка с многочисленными сортами из той же коллекции ячменя, овса засухоустойчивого сорта. Картофель, небоящийся грибных заболеваний и рака. Богатейшей коллекцией сортов представлены технические культуры.

Неподалеку от вишневой аллеи разместились эфироносы. Пышно расцвела белыми, розовыми и красными цветами казанлыкская роза. Цветет лаванда, герань, зеленовато-сиреневой полосой лег эвгенальный базилик.

На участке орошаемых культур цветет хлопчатник, колосится рис, растет кенаф, канатник, джут, рами.

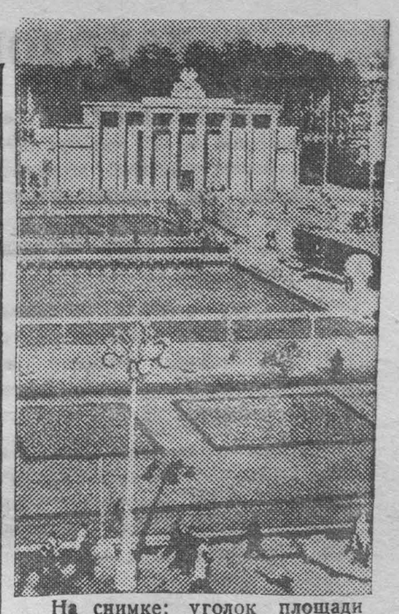

На снимке: уголок площади Колхозов с павильоном „Сибирь".
Фотохроника ТАСС.

Животные-рекордисты

Выдающимися стахановскими рекордами представлено на выставке социалистическое животноводство. Доярка О. П. Щербина из колхоза им. Сталина, Штеповского района, Сумской области надоила за 300 дней от своей коровы «Лента» 12623 литра молока. В колхозе Велетень, Катеринопольского района, Киевской области М. А. Марчук получила и вырастила от одной свиноматки за год 28 поросят.

9 тысяч пудов свеклы на гектар

Давно ли Мария Демченко подняла стахановское знамя пятисотниц на свекловичных полях? Движение пятисотниц быстро переросло в движение тысячниц. Но и тысячные урожаи уже превзойдены. В Казахстане [illegible] Сенин [illegible] нов собрал 1.410 центнеров свеклы с гектара, а в Киргизии сняли еще больше — 1.460 центнеров. В Америке, где зарегистрированы наиболее высокие урожаи свеклы, больше [illegible]

Непревзойденные урожаи хлопка

За Советским Союзом рекордные урожаи хлопка. Вслед за Ибрагимом Рахматовым, собравшим в 1936 году 115 центнеров хлопка с гектара, выдвинулась блестящая плеяда новых мастеров хлопкоробов. Депутат Верховного Совета СССР Басти Багирова довела в Азербайджане урожай хлопка до 143 центнеров на гектар. Но и этот рекорд уже в прошлом: Мадраим Барабахи из колхоза им. Сталина, Избаскенского района, Узбекской республики достиг урожая хлопка в 153 центне-

На совещании парторгов участковых партгрупп и секретарей цеховых партбюро шахт

15 августа состоялось совещание парторгов участковых партгрупп и секретарей цеховых партбюро шахт по обмену опытом партийно-массовой работы в забоях и лавах, созванное Рудничным райкомом ВКП(б) и редакцией газеты «Кузбасс». На совещании присутствовало 21 человек.

Совещание прошло с большим интересом. Это была оживленная товарищеская беседа. Выступило всего 10 человек.

Совещание показало, что роль и значение партийных групп и цеховых парторганизаций на участках шахт с каждым днем неуклонно повышается. После создания партгрупп, партийное влияние на шахтах значительно возросло, улучшается руководство производством, партийные группы укрепляют связь с массами. Все большее количество коммунистов, комсомольцев выходят в ряды авангарда в борьбе за повышение угледобычи.

Выступавшие товарищи справедливо замечали, что в работе партгрупп есть еще много недостатков, которые нужно немедленно ликвидировать, используя для этого опыт передовых.

С заключительной речью на совещании выступил секретарь Рудничного райкома ВКП(б) тов. Мальгин. Он обобщил разультаты совещания и поставил перед парторгами ряд практических задач, осуществление которых поможет двинуть дело угледобычи вперед.

Рудничный райком партии, на примере этого совещания, обязан более широко организовать работу по обмену опытом партийной работы на шахтах.

Ниже мы печатаем выдержки из выступлений отдельных товарищей.

Завоюем право участвовать на Всекузбасском слете стахановцев

(Из выступления тов. Панкова — парторга 3-го участка шахты «Северная»).

Перед партийными группами стоит главная задача — повышение угледобычи, выполнение годового плана к XXII годовщине Великой Октябрьской социалистической революции. Действенными средствами для достижения этой главной цели являются: борьба за переходящие мандаты райкома ВКП(б), за завоевание права участвовать на Всекузбасском слете стахановцев угольной промышленности.

Я работаю парторгом с 21 июля и не могу похвалиться, что сделал много. Нужно прямо признать, что работа даже несколько ослабла. Об этом свидетельствует то обстоятельство, что наш участок был передовым, а теперь первенство сдал. Когда парторгом был тов. Казанин, наша партгруппа выросла более, чем в два раза. В партию были приняты 5 человек, в том числе 3 забойщика — мастера угля тт. Курилов, Краснов и Ефремов. Правда, мы сейчас работаем с товарищами и такие лучшие люди участка, как забойщики, стахановцы тт. Дитятлев, Морин и другие готовятся в партию. Но этого еще недостаточно.

Для нашего участка основными являются нарезные работы. Забой полностью механизирован. Но по итогам работы в июле наш участок оказался на третьем месте, выполнив план угледобычи на 112 проц., а по нарезным работам едва дотянули до 100 процентов. Моя смена дала 6,2 цикла, вместо 7 циклов по плану. Все это об'ясняется такими основными причинами. Партийная группа выдержала большую борьбу с антимеханизаторскими настроениями, сломила эти настроения. Сейчас врубовка БШ работает прекрасно, делает один полный вруб в смену. Но ее вынуждены были поставить в ремонт, там задержали на 4 дня, таким образом сорвали 12 врубов. Долго задержалась перестановка конвейера. Кроме того, на-днях, по вине бригады монтажников (бригадир Иванов) произошла серьезная авария с воздухопроводными трубами, задержавшая работы на 5 часов.

Сейчас имеется хороший фронт работ, есть полная возможность делать уход 1,60 погонных метра в смену, вместо 1,20 погонных метра по норме. И эту задачу мы выполним, нарезные работы закончим досрочно. Вот доказательство этому. Смена, которую я, как горный мастер, возглавляю, за I-ю декаду августа по уходам план выполнила на 150 проц. и по угледобыче — на 185 проц. Мастер угля, кандидат партии тов. Краснов 14 августа свое задание выполнил на 200 процентов, а забойщик, кандидат партии тов. Крылов—на 250 проц.

Наша партийная группа провела большую работу по раз'яснению решений XVIII с'езда партии, майского Пленума ЦК ВКП(б), приказа № 134 товарища Л. М. Кагановича, по раз'яснению условий, дающих право держать переходящий мандат райкома и условий, дающих право быть участниками Всекузбасского слета стахановцев. Право участия на этом слете мы обязательно завоюем.

Результаты политического воспитания

(Из выступления тов. Некрасова— парторга 4-го участка шахты «Пионер»).

Производственный план по нашему участку систематически не выполнялся. 1 июля на участке была создана партгруппа, которая развернула среди рабочих большую массово-политическую работу и результаты этой работы незамедлили сказаться. В июле, первый раз в этом году, план угледобычи по участку был выполнен.

На участке работает 14 комсомольцев, среди них большой процент товарищей, которые в угольную промышленность пришли недавно из колхозов. Поэтому партийная группа уделяет большое внимание политическому воспитанию комсомольцев и всей молодежи. Мы организовали комсомольско - молодежную смену. Сейчас эта смена выполняет производственное задание на 150 проц.

Цеховая профсоюзная организация на участке бездействовала. Мы добились такого положения, что она является активным помощником партгруппы.

Сейчас, в связи с подготовкой к предстоящим выборам в местные Советы депутатов трудящихся, социалистическое соревнование имени Третьей Сталинской Пятилетки разгорается с новой силой под лозунгом — выполнить годовой план угледобычи к XXII годовщине Великой Октябрьской революции. Мы провели по этому поводу общее собрание рабочих, весь коллектив участка с большим энтузиазмом принял на себя это почетное обязательство. Заключены социалистические договора, организуем их систематическую проверку.

Работаем по выращиванию нового актива. Имеем в этой области положительные результаты. Крепильщик-стахановец тов. Доронин на этих днях вступил в ряды партии. Сравнительно неплохо реализуем заем Третьей Пятилетки (выпуск второго года), на 14 августа охвачены подпиской 99,2 проц. всего коллектива, сумма подписки составила 94 проц. к трехнедельному заработку. Работу по реализации займа продолжаем.

Главное—правильная расстановка людей

(Из выступления тов. Баталова—парторга 3-го участка шахты «Пионер»).

Правильная расстановка людей и проверка исполнения — главное в работе парторга.

В нашей партгруппе сейчас 14 коммунистов. Из них вновь принятых — 5. Одного коммуниста мы прикрепили к ремонтной бригаде, остальные все раскреплены по сменам. Так как мне одному трудно контролировать всех, то мы выделили из группы товарищей, работающих в одной смене, одного ответственного коммуниста, через которого я и осуществляю контроль за работой остальных.

Следует сказать, что расстановка людей—это дело далеко не простое. Прежде чем послать товарища на тот или иной участок, парторг и начальник участка обязаны знать этого человека досконально, знать его индивидуальные особенности. И тогда только посылать человека на ту работу, к которой он больше всего имеет наклонность. Такой подход поможет скорее разгадать нутро дезорганизатора производства, человека враждебного, к которому нужно принимать соответствующие меры воздействия.

На нашем участке тов. Лопатина работала на моторах, эта работа ее не удовлетворяла. Мы долго приглядывались к ней. Наконец, она сама заявила, что желает перейти на другую работу. Перевели на плиты. И человек словно переродился, систематически перевыполняет план. Один из мобилизованных комсомольцев был поставлен отгребщиком. Но работать не смог, как он сам признался, «боялся» в забое. Его перевели на другую работу, где ему приходится работать бок о бок с другими товарищами. Парень быстро освоился и сейчас стал стахановцем, свое задание выполняют на 200 проц.

В июле мы имели 7 человек, которые не выполняли нормы. Но благодаря чуткому подходу к людям, нам удалось добиться такого положения, что сейчас на участке нет ни одного человека, который бы не выполнял свою норму. Коммунисты, конечно, идут впереди, в авангарде.

Таковы результаты внимательного подхода к людям.

На снимке: агитатор тов. Пронь С. Д. раз'ясняет положение о выборах в местные Советы домохозяйкам бывшего 8-го избирательного участка. Фото В. Н.

С ЧЕГО Я НАЧАЛ РАБОТУ

(Из выступления тов. Кох — парторга 6-го участка шахты «Центральная»).

На участок, где сейчас работаю, я переброшен 2 месяца тому назад. Участок был отстающим. Меня выбрали парторгом. — Время не ждет — думаю, — надо начинать работу, вытаскивать участок.

Не было партийно - массовой работы. Начал налаживать. Сплотил вокруг себя имеющихся на участке 5 коммунистов, расставил по сменам, на собрании группы каждому дали партийное поручение. Но сил все - таки оказывалось недостаточно. Организовали комсомольцев, а их 6 человек, наладили среди них дисциплину. Наладили работу производственных совещаний. Дело пошло значительно лучше.

За два месяца провели больше 30 бесед с рабочими по раз'яснению решений XVIII с'езда ВКП(б), о международном положении и т. д. На основе массовой работы, организовали людей на социалистическое соревнование. Заключили соцдоговора между бригадами, сменами, заключили договор с третьим участком. По организации соревнования между группами и сменами дело шло легче, а когда поставили вопрос об индивидуальном соревновании, столкнулись со значительными затруднениями, здесь ярко проявились косность отдельных отсталых людей и глухое сопротивление со стороны людей, которые привыкли лодырничать. Таков, например, был лодырь Потемкин.

Но, взяв ставку на сколачивание актива, мы упорно добивались своего и преодолели все трудности. Проводили индивидуальные беседы. Коммунисты и комсомольцы примерами своей хорошей работы увлекали остальных. Особенно была отсталой смена, в которую пошел работать я сам. Тщательно изучили причины отставания, обсудили их на сменном собрании. И смена стала передовой на участке.

Правда, в соревновании победил не наш, а 3-й участок, но и мы продвинулись вперед, заняв второе место по шахте. Сейчас 3-й участок закрыли, и мы стали соревноваться с 5-м участком. Боремся за первенство по шахте. Наш участок — кандидат на Всекузбасский слет стахановцев угольной промышленности.

В июле мы дали 12 циклов сверх плана. Начиная с июня, план угледобычи перевыполняем. Коллектив участка вырастил 7 мастеров угля. На участке пока еще есть один человек — бутчик, который норму не выполняет, а остальные — все выполняют и перевыполняют. Конечно, не хорошо ссылаться на об'ективные причины, но следует сказать, что руководители шахты не помогли нам. Были перебои с подачей бута.

Несколько слов о себе. Я все время работал крепильщиком. Задание перевыполнял. Сейчас уже два дня, как работаю забойщиком. Плохо, что никто не оказывает технической помощи. Просто, получил инструмент и распоряжение: «иди работать забойщиком». Пошел, но без помощи трудновато. Но все-таки я в первый день норму забойщика выполнил на 150 проц., а во второй — не ниже 140 проц. Я добьюсь и освою дело, но помощь все же нужна, хотя бы на первых порах.

Наша партийная группа работает по плану, это облегчает контроль. Я веду дневник по учету работы партгруппы и каждого коммуниста.

Есть у нас и свои теневые стороны в работе. Мы еще не добились такого положения, чтобы все коммунисты аккуратно выполняли свои партийные поручения. Кандидату партии, заместителю начальника участка т. Волекжанину поручено редактировать участковую стенгазету, но он пока еще все отделывается пустыми отговорками: «некогда». Но мы заставим его выполнять партийное поручение.

Решительно бороться с авариями

(Из выступления тов. Аникиной — заместителя секретаря цехового партбюро 1-го участка шахты «Центральная»).

Сначала, когда было выбрано партбюро, наш секретарь т. Артемьев работать не хотел, ему хотелось перейти на другой участок. Мы поставили вопрос на партийном собрании, покритиковали его, после этого т. Артемьев по-большевистски взялся за работу и направил дело. Наша партийная организация работает сейчас неплохо, имеет большой рост за счет, главным образом, кадровых горняков.

Однако, надо сказать, что начальник участка тов. Рыжов не всегда чутко реагирует на предложения парторганизации.

Особенно хочется отметить такой факт. Коллектив нашего участка горячо стремится завоевать право участия на Всекузбасском слете стахановцев. Но огромная аварийность тормозит инициативу коллектива. Участковый механик Личных к своей работе относится халатно, за механизмами не следит.

Для того, чтобы выполнить наши социалистические обязательства и добиться права участия на Всекузбасском слете стахановцев, наша партийная организация должна всемерно усилить борьбу с авариями.

Место горняков — в передовых рядах

ЦК ВКП(б) и СНК СССР в своем постановлении от 20 октября 1938 года о работе угольных комбинатов и трестов дал парторганизациям угольных районов конкретную программу действий в борьбе за увеличение угледобычи.

Осуществление этого постановления находит свое выражение в том, что за 7 месяцев текущего года план угледобычи по тресту Кемеровоуголь выполнен на 103 процента.

По выполнению этого постановления рудничная районная парторганизация и парторганизации шахт провели целый ряд мероприятий, обеспечивших довольно заметный под'ем всей партийной работы и производственной жизни на руднике. В первую очередь сюда нужно отнести одно из основных мероприятий — создание на участках шахт цеховых партбюро и партгрупп.

На шахтах рудника сейчас созданы и работают 18 партгрупп. Они целиком себя оправдали в деле улучшения руководства производством, укрепления связи с массами, воспитания актива и т. д. Некоторые из них хорошо взялись за дело, имеют замечательные результаты в работе, накапливают ценнейший опыт. В этих группах резко поднялась авангардная роль коммунистов на производстве.

Одной из лучших является цехо- шахты «Центральная», где секретарем партбюро является тов. Артемьев. Все коммунисты расставлены по сменам. Из 17 коммунистов этой группы, 12 работают непосредственно в забое, все они стахановцы. План угледобычи за первое полугодие по этому участку выполнен на 100,8 процента, а за июль — на 101,1 проц.

Каждый коммунист активно участвует в партийной работе. Для проведения агитационной работы среди рабочих, парторганизация выделила 8 агитаторов, из них тов. Сафнулин является агитатором среди нацмен. Члену партбюро тов. Аникиной поручено контролировать работу агитаторов. Все товарищи в этой парторганизации работают над повышением своего идейно-теоретического уровня. Четверо из них изучают историю партии самостоятельно. Особенно хорошо занимается тов. Вахрушев, он заканчивает изучение 4-й главы «Краткого курса истории ВКП(б)», аккуратно посещает лекции, часто консультируется, 8 коммунистов занимаются в кружке по изучению истории партии, и 5 — учатся на курсах мастеров социалистического труда, где они историю партии изучают в программном порядке.

Эта парторганизация оказала большую помощь другим, отстававшим участкам. Отсюда на другие участки переведено 6 коммунистов. участка шахты «Пионер». Партгруппорг тов. Баталов по-боевому организует коммунистов и рабочих участка на борьбу за высокие производственные показатели. Партгруппа систематически обеспечивает перевыполнение плана угледобычи, проводит активную работу по укреплению трудовой дисциплины, по организации социалистического соревнования имени Третьей Сталинской Пятилетки. Первенство в соревновании здесь занимают кандидаты партии, мастера крепления тт. Глазиндинов и Госалев, свои производственные задания они выполняют на 170—190 процентов.

Партийные группы являются источником, из которого парторганизация может черпать новые кадры, прошедшие полезную школу практической низовой работы, для выдвижения на ответственные посты. Например, бывший партгруппорг 3-го участка шахты «Северная» т. Казанин, как хороший партийный работник и производственник, выдвинут райкомом партии на более ответственный пост. Коммунисты шахты «Октябренок» выбрали его секретарем партбюро. С новой работой он справляется неплохо.

Однако все это ни в коем случае не дает нам права успокаиваться. Есть еще целый ряд партгрупп и их руководителей, которые работают все еще неудовлетворительно, а некоторые — совсем плохо.

Парторг 2-го участка шахты «Пионер» тов. Иванчук до сих пор еще не наладил работу партгруппы, не обеспечил правильной расстановки партийных сил. Он совершенно упустил из виду такие важнейшие бота с активом, рост партии, марксистско-ленинское воспитание коммунистов и беспартийного актива. Партийно-массовая работа на участке не проводится, стенная газета не выходит. В результате, план угледобычи на этом участке систематически не выполняется. Несмотря на такое тяжелое положение, секретарь партбюро шахты тов. Румянцев не оказал парторгу надлежащей помощи.

Плохая работа некоторых партийных групп об'ясняется еще и тем, что сам райком ВКП(б) не занимался как следует повседневной помощью партгруппам на местах и конкретным руководством их работой. Чтобы подтвердить то положение, что райком слабо руководит партийными группами, достаточно привести такие факты. За семь с половиной месяцев текущего года на бюро райкома заслушивался отчет всего лишь одного парторга, а на совещания парторги собирались только два раза.

Нам нужно в ближайшее время довести до конца дело перестройки партийной работы в соответствии с решениями XVIII с'езда партии и постановлением ЦК ВКП(б) и СНК СССР от 20 октября 1938 года. Необходимо решительно улучшить руководство партгруппами, чтобы поднять их роль и работу до уровня задач, поставленных партией. Мы обязаны строить свою работу так, чтобы мобилизовать весь коллектив горняков на выполнение социалистического обязательства — выполнить годовой план угледобычи к XXII годовщине Великой Октябрьской социалистической революции.

На шахтах во всю ширь развер- слету стахановцев угольной промышленности. Партийные группы должны подхватить инициативу горняков и по-большевистски возглавить нарастающий новый производственный и политический под'ем. Добиться права участия на Всекузбасском слете стахановцев — дело чести каждой партгруппы, каждого коммуниста-горняка. А этого можно добиться только при том условии, если партгруппа организует работу так, чтобы решения партии и правительства не только своевременно доводились до сознания всех рабочих, но и образцово выполнялись полностью и своевременно.

Партгруппы должны организовать помощь мастерам угля, стахановцам, каждому рабочему в завоевании права быть участником Всекузбасского слета. В проведении этой работы большую помощь окажут переходящие мандаты райкома ВКП(б), которые только нужно правильно использовать. Необходимо широко организовать передачу опыта лучших людей рудника всем остальным рабочим путем организации на участках и шахтах стахановских школ, использования печати и т. д. Добиться, чтобы все горняки, особенно вновь пришедшие на шахту, обязательно сдали техминимум и, как говорится, «на-зубок» овладели правилами техники безопасности.

Еще шире развернуть социалистическое соревнование за высокие производственные показатели, за высокое качество угля, за максимальное использование механизмов за укрепление трудовой дисципли- ны; развернуть самую решительную борьбу против аварийщиков, лодырей и прочих дезорганизаторов производства. Вовлечь в индивидуальное соревнование всех до одного горняка, обратив особое внимание на организацию соревнования ведущих профессий, организовать систематическую проверку соцдоговоров. Угольщики должны достойно встретить четвертую годовщину стахановского движения.

Необходимо более решительно и настойчиво развертывать критику и самокритику, для этого партгруппы должны добиться, чтобы стенгазеты на участках работали бесперебойно и выполняли свою роль боевых помощников парторганизации. При помощи стенной газеты, партгруппа должна мобилизовать рабочих на повышение революционной бдительности, воспитывать их в духе любви и преданности к своей родине, к партии Ленина—Сталина.

Во всей нашей стране развертывается подготовка к выборам в местные Советы депутатов трудящихся. Эта важнейшая всенародная политическая кампания должна быть ознаменована новым производственным под'емом. В подготовке производственных подарков к выборам— место горняков в передовых рядах. Слово горняков твердо и нерушимо, они сдержат это слово, выполнив годовой производственный план угледобычи к XXII годовщине Великого Октября.

МАЛЬГИН,

и. о. секретаря Рудничного РК ВКП(б).

На пленуме городского совета

На пленуме городского совета, состоявшемся 14 августа, обсуждался вопрос о подготовке к предстоящим выборам в местные Советы депутатов трудящихся. С докладом по этому вопросу выступил председатель горсовета тов. Годовицын.

Доклад не удовлетворил членов пленума. Их ожидания, что докладчик развернет перед пленумом совершенно четкий план конкретных мероприятий по подготовке к выборам, оказались тщетными. Докладчик ограничился лишь общими положениями в связи с предстоящими выборами, упустив вопрос о практических задачах членов пленума.

Такое «упущение» докладчика явилось не случайным. Оно есть результат того, что президиум горсовета почти ничего не сделал за прошедшие полмесяца после решения второй Сессии Верховного Совета РСФСР, утвердившей Положение о выборах.

Немалое изумление членов пленума вызвало сообщение докладчика о том, что президиум горсовета решил с 15 августа начать отчеты депутатов перед своими избирателями. Докладчик зачитал намеченный «план» проведения отчетов. Оказалось, что «план» составлен кабинетным порядком без всякого участия депутатов горсовета.

Выступавшие в прениях товарищи отметили неудовлетворительную работу президиума горсовета, слабую связь с депутатами, работающими на местах, отсутствие конкретного руководства и помощи в их работе со стороны президиума горсовета.

Тов. Зуева (Кировский район), выступившая с резкой критикой работы президиума горсовета, заявила:

—В Кировском районе очень много недостатков, особенно в области культурно-бытового обслуживания трудящихся. Например, поликлиника все лето ремонтируется и по сей день ремонт не закончен.

Или другой пример. По сей день у нас ни одна школа не отремонтирована. Многие учителя, врачи и другие специалисты без квартир. Горсовет не принимает мер к устранению этих недостатков. Депутаты обращались к президиуму много раз за помощью, но помощи не получили.

Товарищи Еремеева, Панафутина, Креков и др. в своих выступлениях говорили о том, что секции горсовета за последнее время почти прекратили свою работу.

Тов. Кононов (Рудничный райсовет) в своем выступлении приводит ряд примеров бездеятельности отдельных депутатов горсовета и райсовета (тт. Харитонов, Смирнов).

— Вот такие депутаты, — говорит тов. Кононов, — нам в будущем не нужны.

Всего в прениях по докладу тов. Годовицына выступило 13 человек.

В своем решении пленум обязал президиум горсовета развернуть работу с депутатами, оживить работу секций и депутатских групп. План отчетов депутатов предложено разработать более конкретно совместно с депутатами горсовета.

Вторым вопросом пленум заслушал доклад зав. горфо тов. Ковригина.

Выступившие в прениях по этому докладу (тт. Дудин, Щербо, Холминский и др.) отметили безобразно плохую работу горфо, в частности, по организации дела с реализацией займа Третьей Пятилетки (выпуск второго года). Товарищи совершенно правильно указывали, что горфо всю свою деятельность по займу ограничивает фиксированием фактов, в то время, как он должен быть организатором, штабом руководства этого важнейшего мероприятия.

Пленум утвердил бюджет города на 1939 год в сумме 20.035 тысяч рублей, в том числе по Кировскому району в сумме 1.681.500 рублей и по Рудничному району 2.334 тысячи рублей.

На коксохимзаводе к зиме не готовятся

В текущем году коксохимическому заводу на капитальные работы ассигновано 4.627 тысяч рублей. За первое полугодие из этой суммы израсходовано всего лишь 20,2 процента. Таким образом создается реальная угроза, что средства окажутся неиспользованными и завод вступит в зиму неподготовленным к нормальной эксплоатации.

Положение с производством капитальных работ на коксохимзаводе нетерпимое. Отдел капитального строительства, возглавляемый инженером тов. Котляр, работает из рук вон плохо. Это получается потому, что руководители завода (директор тов. Петров) не придают должного значения этому участку работы, не контролируют его работу, не помогают своевременно и не хотят замечать полного провала с капитальными работами на заводе.

Иллюстрировать это можно такими фактами. Лесопилка и бункера коксосортировки, вследствие отсутствия периодических ремонтов, эксплоатировались в аварийном состоянии. Разговоры о их ремонте велись не меньше года. Но отремонтированы они были только после того, как технический инспектор ЦК союза коксохимии запретил эксплоатацию лесопилки и бункеров.

Такая же история произошла с воздушными троллеями для загрузочных вагонов на новых коксовых печах. В течение года эти троллеи находились в аварийном состоянии, но были отремонтированы опять же после вмешательства технического инспектора ЦК союза коксохимии и инженера по технике безопасности.

Щит 400 вольт и масляные выключатели на центральной подстанции находятся в аварийном состоянии и грозят ежеминутно авариями и остановкой всего завода.

Чтобы зимой работать без угрозы остановки двух заводов, сейчас следует сделать пристройку к подстанции и перенести масляные выключатели из помещения щита 400 вольт.

Однако, при наличии проекта на реконструкцию электроподстанции и средств в сумме 175 тысяч рублей, дело не двигается с мертвой точки. Реконструкцию электроподстанции должен произвести отдел капитального строительства, но за нее он еще не принимался.

Директор коксохимзавода т. Петров прекрасно знает истинное положение с электроподстанцией, но продолжает беспечно смотреть на бездеятельность тов. Котляра.

Четыре года находится в стадии разрешения вопрос о замене деревянных опор паропроводов на железные. Наконец, в нынешнем году на этот ремонт Главкокс ассигновал 148 тысяч руб. Составлен проект. Капитальный ремонт паропроводов поручен начальнику ОКС тов. Котляру и главному механику завода тов. Бавтрукевичу, но ни тот ни другой не делают попыток закончить эту работу к зиме. За семь месяцев на трассе паропроводов поставлена только одна металлическая стойка и заготовлено 80 метров моста. Товарищи Котляр и Бавтрукевич не прочь при этом сослаться, что работы затягиваются из-за отсутствия материалов. Но это фиговый листочек, им не прикроешь всей безответственности тт. Котляр и Бавтрукевича, которые до сих пор не дали уточненной заявки в отдел снабжения на необходимые материалы для металлических эстакад под паропроводы.

При таком стиле работы отдела капитального строительства и отношении к нему руководителей завода, своевременная подготовка к зиме вызывает сомнение.

Нельзя считать сколько-нибудь нормальным, когда на коксохимзаводе за последнее время капитальные работы начинают выполняться только под нажимом технического инспектора ЦК союза коксохимии. Пора навести должный порядок в отделе капитального строительства на коксохимзаводе.

Зима не за горами, к ней надо готовиться со всей ответственностью

Ив. ВЕДРИН.

Стахановский опыт

РАБОТАЮ ПО МЕТОДУ ГУДОВА

Фрезеровщиком на ремонтно-механическом заводе я работаю четвертый год. Используя методы тов. Гудова — знатного фрезеровщика автозавода имени Сталина, ныне депутата Верховного Совета СССР, в прошлом году добился выполнения производственного задания на 180 процентов. В этом году ежемесячно выполняю по две нормы. Пятый месяц моя продукция не проверяется отделом технического контроля. Она идет с отметкой врученного мне индивидуального клейма.

Поделюсь опытом своей работы.

Фрезерная работа — один из видов металлообработки, где с успехом можно широко рационализировать технологический процесс, сокращать время на обработке изделий. Приведу несколько примеров из личной практики. По одному из заказов строительства требовалось обработать трубы на фрезерном станке. Раньше их фрезеровали по одной штуке. В результате терялась мощность станка и рабочее время. Внимательно продумав процесс обработки труб, я его изменил. Установив вместо одного два фреза, стал обрабатывать за одну операцию две трубы. В результате вдвое увеличилась производительность труда.

Фрезеровка реек для токарных станков раньше также производилась только по одной штуке. После тщательной разработки процесса, я убедился, что без особого труда их можно сразу обрабатывать по несколько штук. Установив на станке три фреза вместо одного, я стал одновременно обрабатывать пять реек, закрепляя их на столе в тисах. Производительность труда увеличилась почти в семь раз. Фрезеровка шестигранников для гаек производится также двумя фрезами, вместо одного, что значительно сокращает время на их обработку. Когда изделия требуют стандартной обработки, всегда устанавливаю несколько фрез и выполняю работу комплектом.

Если же работа не комплектная, выполняется одним фрезом, то, чтобы использовать станок на полную мощность, увеличиваю или его скорость или подачу стружки. Так, например, на грубых работах (обдирка) использую охлаждение, даю станку малую скорость. Но зато в несколько раз увеличиваю подачу стружки. Так станок используется на полную мощность и в то же время фрезы не быстро изнашиваются. И, напротив, при чистовых работах, когда требуется точность, увеличиваю скорость станка и уменьшаю подачу стружки. При обработке мелких деталей, чтобы не пускать их в брак, увеличиваю только скорость, а подачу стружки оставляю нормальной.

Качество фрезеровки решается не только внимательным отношением к работе, но и тщательной подготовкой рабочего места. Подробно ознакамливаясь с чертежами предстоящей работы, я обычно заранее обеспечиваю себя необходимым измерительным инструментом и фрезами. После того, как детали установлены на станок для обработки и поставлены фрезы, строго проверяю размеры, чтобы они совпадали с размерами в чертежах.

Многие считают, что качество бронзовых деталей получается лучше, когда они обрабатываются без охлаждения. Что это не всегда верно, приведу пример из опыта своей работы. В нескольких деталях из бронзового материала толщиной 0,7 милл. требовалось профрезеровать щели, размером в 0,5 милл. Эта тонкая работа претерпела много неудач. При фрезеровке материал быстро нагревался, сжимал фрезы и их заедало. В результате — фрезы ломались. Но стоило только применить охлаждение, как эти недостатки немедленно были устранены. Качество выполненной работы получилось безукоризненное.

Свой опыт фрезерного дела я передаю товарищам по работе. Так, например, бывший мой ученик тов. Щербаков сейчас работает фрезеровщиком. Работу он выполняет без брака и ежемесячно дает по полторы нормы.

В. ШЕЛЕПОВ,
стахановец ремонтно-механического завода. Орденоносец.

Отвечая на призыв жен угольщиков Донбасса, жены инженерно-технических работников и стахановцев Дегтярского медного рудника (Свердловская область) организовали бригаду, которая пошла работать на очистку 70-го горизонта шахты „Капитальная № 2". План бригада выполняет до 116 проц.

На снимке: жены инженерно-технических работников, инициаторы движения женщин на Дегтярском руднике перед спуском в шахту.

Фотохроника ТАСС.

ДВА УЧАСТКА ШАХТЫ „ЦЕНТРАЛЬНАЯ"

Выполнить план угледобычи к XXII годовщине Великой Октябрьской социалистической революции— вот обязательство, которое взяли на себя горняки треста Кемеровоуголь, включившись в социалистическое соревнование имени Третьей Сталинской Пятилетки.

За выполнение этого обязательства соревнуются между собой коллективы пятого и шестого участков шахты «Центральная».

Участки по своей производственной мощности почти одинаковы, работают на Волковском пласте, имеют по две очистных лавы.

На 5 участке—работают 2 электровоза и 8 конвейеров. На 6—ежесменно в эксплоатации находится один отбойный молоток 5 электросверл, 2 конвейера и два ленточных транспортера. Лучшее использование техники на шестом участке заметно сказывается на выполнении плана угледобычи, на росте числа стахановцев и мастеров угля.

Первенство в социалистическом соревновании неизменно остается за коллективом шестого участка. Это не случайно. Шестой участок работает по графику цикличности, тогда как на пятом — график отсутствует.

Там, где осуществляется график цикличной работы, там выше добыча угля, выше производительность труда, себестоимость угля ниже плановой, выше заработки рабочих. Это видно на июльских итогах работы соревнующихся участков.

В июле коллектив шестого участка (нач. тов. Миланов) дал 61 цикл (план 49), выдал на-гора 5.426 тонн угля, вместо 4.600 тонн по плану. При перекомплекте рабочей силы на 9 человек против утвержденных штатов, все же производительность труда поднялась в июле на 23,3 процента выше плановой, а себестоимость тонны добытого угля снижена на 4 процента.

Соответственно с этим заработки рабочих здесь высокие. Например, стахановец - забойщик тов. Ковшаров выполнил производственное задание в июле на 165 процентов и заработал 761 руб., да за перевыполнение циклов получил 290 руб. Стахановец - забойщик тов. Миронов выполнил норму на 170 процентов, заработал 810 руб. да плюс к этому получил за перевыполнение циклов 206 руб. Крепильщик тов. Чумаков выполнил задание на 143 процента, получил 550 руб. и за перевыполнение плана — 192 руб.

На участке сейчас насчитывается 25 стахановцев и шесть мастеров угля второго класса.

Пятый участок (нач. тов. Кабанов) в июле выполнил производственный план всего только на 89 процентов, недодал 542 тонны угля. Главной причиной этому послужила несвоевременная подготовка очистной лавы, фронта работ, и это в то время, когда на участке, также, как и на шестом, был перекомплект рабочей силы на 8 человек. Все это привело к снижению производительности труда против установленной планом на 26,8 процента. А себестоимость тонны добытого угля поднялась против плана на 39,6 процента.

В августе соревнование на участках развертывается с новой силой. Коллектив шестого участка за 13 дней августа выдал на-гора 2.303 тонны угля, вместо 1.924 тонны по плану — 119 процентов. Уверенно выходит в передовые ряды и коллектив пятого участка. За это время он выдал на-гора 2.580 тонн, или 123 процента месячного плана.

Однако, если пятый участок сейчас начинает обгонять по добыче шестой, то по себестоимости добытого угля еще продолжает отставать. За первую пятидневку шестой участок дал экономии 1.230 руб. На пятом же участке в августе имеется перерасход 320 руб.

Сейчас на обоих участках налажен ежедневный учет результатов социалистического соревнования по сменам, работа каждой смены на виду у всех. Кроме того, на пятом участке налажен также учет индивидуально каждого рабочего, а на шестом это не сделано. Это большой недостаток, его надо исправить.

В связи с приближением четвертой годовщины стахановского движения и подготовкой к третьему всекузбасскому слету стахановцев, на участках шире развертывается социалистическое соревнование за досрочное выполнение планов угледобычи.

И. БАЛИБАЛОВ.

„Когда же будет пущена электроподстанция"

Под таким заголовком в газете «Кузбасс» от 26 июля была помещена статья, в которой поднимался вопрос о плохой постановке работы на монтаже городской электроподстанции, что привело к неоднократному срыву плановых сроков сдачи ее в эксплоатацию.

Эта статья была подвергнута обсуждению на расширенном пленуме завкома горэлектросети, на котором присутствовали рабочие и инженерно - технические работники, представители горсовета, горфо и других заинтересованных организаций. Пленум отметил, что статья правильна.

В своем решении пленум отметил, что в настоящее время имеются все возможности сдать подстанцию в эксплоатацию не позднее 1 октября 1939 года, нужна лишь большевистская инициатива со стороны руководителей горэлектросети и помощь городских руководящих организаций в приобретении недостающего дефицитного оборудования и т. д.

Пленум также отметил крайне безответственное отношение к строительству подстанции со стороны руководителей горкомхоза, в частности его заведующего тов. Кузьмина. Горкомхоз не только не помогает стройке, но тормозит ее, систематически срывая финансирование работ. На подготовку кадров для будущей подстанции горкомхоз не истратил ни одной копейки, хотя деньги на это получил давно. Городской совет не поставил перед горкомхозом со всей серьезностью вопроса об его ответственности за своевременный пуск подстанции.

Пленум обязал директора горэлектросети тов. Булгакова довести до каждого звена план работы на август, обязать всех мастеров выдавать на работы наряды и строго следить за выполнением их. Принят ряд других конкретных предложений, точное выполнение которых обеспечит пуск подстанции к 1 октября. Завкому предложено широко развернуть в коллективе горэлектросети и на монтаже подстанции массовую и производственную работу, организовать в коллективе социалистическое соревнование за достойную встречу четвертой годовщины стахановского движения досрочной сдачей постанции в эксплоатацию.

Желдорцех тормозит угледобычу

Неполадки в организации погрузки угля из бункеров на поверхность являются одной из главных причин, тормозящих увеличение угледобычи на шахте «Центральная». Дело в том, что вместимость бункеров небольшая, их нужно быстро опорожнять из-под угля, а желдорцех работает скверно, порожние вагоны подаются с перебоями. Хороший и плохой уголь приходится сваливать в отвал, в одну кучу. Шахта несет большие убытки, так как приходится делать двойную работу: сваливать уголь на землю, а потом производить погрузку в вагоны лопатой. Желдорцех (нач. Шеховцев) должен перестроить свою работу таким образом, чтобы работа транспорта была подчинена увеличению угледобычи.

БАГАУТДИНОВ.

НАКАНУНЕ ДНЯ АВИАЦИИ

Атака бомбардировщиков

Солнце подымалось медленно, словно нехотя. Вершины сопок были окутаны теплой, серовато-розовой мглой. Прикрытые брезентом гигантские машины Н-ской дальневосточной части роняли на землю узкие крылатые тени.

Внезапно по улице авиагородка промчалась машина с тревожно заливающейся сиреной. И не успел поющий звук сирены погаснуть, как захлопали двери многочисленных домов. Летчики, штурманы, бортмеханики и бойцы устремились к аэродрому, находу надевая кожаные пальто, шлемы.

На вышке аэродрома взвился знак боевой тревоги. Через пять минут весь личный состав части находился у своих боевых мест.

Было приказано готовиться к вылету. Под могучие корпуса машин подвешивали бомбы. Бортмеханик Михаил Наумченко внимательно проверил состояние каждого участка своего корабля, количество аварийных деталей на случай замены при повреждениях. Без спешки, но быстро, деловито, расчетливо были снаряжены к бою корабли.

Началось самое трудное — ожидание приказа о вылете.

Гнев, ненависть к самураям, сознание того, что японо-манчжурские захватчики посягнули на священную советскую землю, стремление поскорее проучить зарвавшихся самураев многократно усиливали тягость ожидания.

Командиры экипажей вызваны к командиру подразделения. Командир сказал коротко и просто:

— Японские самураи позарились на нашу родную землю. Вы просили разрешения проучить наглых самураев? Теперь у вас есть полная возможность сделать это. Докажите делом свою любовь и преданность партии, Сталину, родине.

С шипением взметнулась в небо ракета.

Корабли один за другим подходили к старту и, разбежавшись, взлетали. В воздухе они строились атакующим клином. Каждого члена экипажа охватывало в полете одно чувство, единственное и главное,— выполнить задание на «отлично».

Далеко внизу сверкнула узенькая Тюмень-Ула. Вскоре появилось озеро Хасан. Корабли разворачивались, ложились на боевой курс. Штурман Семен Иванович Зыкин открыл бомбовые люки. Произведя молниеносный расчет, он нажал рычаг. Первый гостинец самураям. Гигантские стальные соски бомб скользнули вниз. Через несколько мгновений летчики увидели пожар взрывов, взметнувшиеся фонтаны огня и земли. На земле эти взрывы были слышны на 40 километров в окружности. В воздухе только одно — рокот моторов. Бомбы падали в цель словно притягиваемые магнитом. Бесстрашие, выучка, хладнокровие, выдержка, изумительное искусство водителей — вот что определило успех бомбометания.

Семен Зыкин видел, как стая разрывавшихся бомб расшвыривала самураев, дробила и поднимала в воздух их оружие и укрепления.

Самураи открыли бешеный огонь из зенитной артиллерии. Небо стало пестрым от белых комочков взрывов зенитных снарядов.

Командир корабля Алексей Иванов увидел, как впереди вспыхнуло махровое облачко, потом такое же позади. Артиллерийские вилки. Третий снаряд падает наверняка в корабль...

Мгновенное решение, штурвал от себя, нога вдавливает педаль доотказа, и гигантская машина — воздушный дредноут — вдруг обретает птичье проворство. Рассекая воздух, он виражирует и уходит влево. В оставленном пространстве вспыхивает запоздалый разрыв снаряда.

Японские зенитные батареи учащают огонь. Но что они могут поделать с этими пляшущими в воздухе кораблями!

Все звено командира Артемова, не теряя строя, на глазах изумленных врагов искусно уходит в воздухе от их снарядов. Лавируя между букетами взрывов, советские летчики успевают заметить огневые точки врага и снова и снова засыпают их бомбами, разрушают и заставляют молчать.

Через несколько минут атакующего действия наших бомбардировщиков все место расположения врага исчезло из поля видимости под клубами дыма и сухой измельченной земли. Скалистый хребет сопки Заозерной, где в каменных складах укрепились самураи, был размолочен бомбами так, что от японских блиндажей, окопов и подземных ходов остались только обломки и ямы.

Японские истребители уже до этого убедились в бесполезности борьбы с нашей истребительной авиацией. Они боялись подняться в воздух. Михаил Наумченко, склонившись над люком возле своего пулемета, напрасно выискивал в воздухе летучего врага.

Закончив операцию, корабли развернулись и тем же сомкнутым строем возвращались обратно. На аэродроме командир подразделения поздравил экипажи с отличным выполнением боевого задания. Все машины были тут же вновь тщательно осмотрены. Только у одного корабля в корзине радиатора обнаружили расплющенную самурайскую пулю.

Н-ская дальневосточная авиачасть продолжала свою обычную сосредоточенную жизнь. События у Хасана еще более повысили мобилизационную готовность части к победным боям за Родину, за дело Ленина—Сталина.

К. ВАДИН.

УСИЛЕНИЕ АНТИПОЛЬСКОЙ КАМПАНИИ В ГЕРМАНИИ

После переговоров между германским и итальянским министрами иностранных дел Риббентропом и Чиано, антипольская кампания в германской печати усилилась еще больше. Газеты подчеркивают, что переговоры показали «полное единство» обеих держав «оси» в вопросах современного международного положения. «Фелькишер Беобахтер» перепечатывает высказывания итальянской газеты «Джорнале д'Италиа», которая пишет, что Данциг является «лишь эпизодом в борьбе за ревизию договоров». Итальянская газета заявляет, что борьба за Данциг направлена не только против Польши, но и против «английского господства в Европе».

Одновременно германские газеты резко нападают на Англию и Францию за их «ненужное вмешательство» в разрешение данцигской проблемы. «Фелькишер Беобахтер» угрожающе заявляет, что Германия в этом вопросе «не пойдет ни на какие уступки и не остановится ни перед каким сопротивлением». В таком же духе выступают и другие газеты.

(ТАСС).

Разгул антипольской кампании в фашистской печати

Как передают из Берлина, 13 августа Гитлер снова принял итальянского министра иностранных дел Чиано. Этим закончились трехдневные германо-итальянские переговоры. В тот же день Чиано на самолете вылетел в Рим.

Германские газеты продолжают в угрожающем тоне подчеркивать, что переговоры подтвердили «стопроцентную солидарность» Германии и Италии, а также выявили их «непоколебимую решительность и готовность».

Газеты указывают, что ведущую роль в переговорах играл данцигский вопрос и что в этом вопросе достигнута «полная согласованность».

(ТАСС).

Автострада, соединяющая Германию и Италию

Германская печать сообщает о том, что ведется спешное строительство автострады (автомобильной дороги), которая должна соединить Германию и Италию. Одновременно с этим строительством Германией ведутся работы по исправлению других дорог, проходящих через Альпы, по направлению к Италии. Италия со своей стороны расширяет дороги, ведущие на север для установления связи с германскими дорогами.

(ТАСС).

Военные действия в Китае

В ЦЕНТРАЛЬНОМ КИТАЕ

Китайские войска продолжают наступление в районе Суйчжоу (в северной части провинции Хубэй).

Положение японцев в центральной части провинции Хубэй ухудшилось вследствие разлива реки Хань. 7 августа японцы пытались переправиться через реку Хань (в 70 километрах севернее Шаши), но были вынуждены отступить, потеряв убитыми и ранеными около 200 человек. Затоплено 10 лодок, на которых переправлялись японцы.

Отбит японский десант у Шипу в восточной части провинции Чжецзян.

В СЕВЕРНОМ КИТАЕ

С начала этой недели около 1.500 японцев наступают севернее шоссе Хундун-Туньлю (в юго-восточной части провинции Шаньси). Бои происходят также в секторе Цзэчжоу. Имеются сведения, что японцы снова применяют отравляющие вещества.

31 июля китайские партизаны пустили под откос японский воинский поезд не далеко от Сюйчжоу.

В ЮЖНОМ КИТАЕ

В восточной части провинции Гуандун 11 августа японский отряд, вышедший из Чаочжоу, при поддержке 6 самолетов, атаковал Фынци. Атака отбита.

* * *

7 августа 25 японских самолетов бомбили Чжанчжоу, в 45 километрах от Амоя. Сброшено свыше 100 бомб. 10 августа 20 японских самолетов бомбардировали город Уюань, в западной части провинции Суйюань. Убито и ранено более 55 человек.

(ТАСС).

Военные лагери в провинции Сычуань

В различных пунктах китайских провинций находится целый ряд военных лагерей, где молодые патриоты проходят военное обучение.

Один из таких лагерей находится близ Чэнду (провинция Сычуань). Военное обучение в лагерях проходят 1.200 человек.

Утром, с первым звуком сигнальной трубы, лагерь оживает. После физкультурной зарядки молодые бойцы получают завтрак, затем повзводно уходят в поле.

Молодежь, находящаяся в лагере, принадлежит к разным классовым прослойкам. Вместе живут и учатся крестьяне, студенты, служащие, рабочие. Все они об'единены одним общим желанием скорее пойти на фронт сражаться с японским агрессором.

(ТАСС).

Волнения среди испанских крестьян

По сообщению английской печати, среди испанских крестьян некоторых районов провинции Наварра начались серьезные волнения.

Печать сообщает также, что 12 рабочих авиационной базы в Леоне (Испания) приговорены к смерти за «саботаж».

(ТАСС).

О ПРАЗДНИКЕ „ПРЕОБРАЖЕНЬЯ"

Этот праздник верующие иначе называют «вторым спасом» или «яблочным спасом». Происхождение этого «спаса» церковники связывают с евангельским рассказом о «преображеньи» Христа. Христос будто бы однажды взошел на гору с тремя учениками и там у них на глазах «преобразился», т. е. засиял, как солнце. К Христу явились Моисей и Илья и они вступили с ним в беседу.

Это «событие» описано только в трех евангелиях, в евангелии от Иоанна о нем ничего не сказано. А между тем Иоанн упомянут присутствовавшим во время «преображенья». Странная забывчивость со стороны Иоанна. Она об'ясняется тем, что в те времена, когда складывались сказки о Христе, многие не признавали «преображенья» и появилось евангелие от Иоанна именно в этих кругах.

Авторы рассказа о «преображеньи» взяли его из еврейской библии. В ней тоже описано «преображенье», которое будто бы случилось с Моисеем, к слову сказать, тоже никогда не существовавшим. Моисей будто бы взошел на гору Синай в сопровождении трех еврейских старейшин и, когда спускался обратно, то «лицо его стало сиять лучами».

Праздник «преображения» был введен в церковный календарь в IV веке, но сначала не пользовался успехом. Он был выдвинут в число крупнейших христианских праздников только в XV в. В 1456 г. турки, осаждавшие Белград и угрожавшие всей Европе, были разбиты венгерскими войсками. Случилось это 6 августа по старому стилю, т. е. в день «преображенья». Папа римский тотчас же воспользовался этим совпадением и об'явил, что победа произошла в результате вмешательства небесного воинства по молитвам католического духовенства, а праздник «преображенья» приказал считать особо важным и обязательным для всех христиан. Так папа сразу убил двух зайцев: выставил себя и всех католических попов спасителями Европы от турок и ввел праздник, ставший для церковников источником новых доходов.

На Русь праздник «преображенья» был занесен вместе с христианством из Византии и совпал здесь с местными родственными ему религиозными славянскими праздниками. Древние славяне отмечали особыми праздниками и обрядами поворот лета на осень и начало сбора плодов. У древних народов широко практиковались пищевые запреты (посты) на определенное время. В частности до «второго спаса» по церковным правилам нельзя есть яблок. Их можно было есть только после поповского благословенья. Этот дикарский пережиток кое где сохранился до нашего времени и дает попам немалый доход, так как львиную долю приносимых для благословенья в церковь яблок попы берут себе.

Но особенно большой вред приносит праздник «спаса» тем, что с ним связаны предрассудки о сроках осеннего сева. «Со второго спаса засевай озимь», — говорит религиозная пословица. Благодаря такому «планированию» сева по святцам, упускались сроки сева. Кроме того, сохранилось еще немало любителей попраздновать и выпить на «преображенье». Те, кто справляют «преображенье» и не выходит в этот день на работу, наносят большой ущерб себе самим и народному хозяйству.

М. ИСКРИНСКИЙ.

За честь фабричной марки

На мясокомбинате не борются за качество продукции

Кемеровский мясокомбинат (директор т. Владимиров) систематически выпускает недоброкачественные продукты. Госторгинспекция и работники торгующих организаций уже не однажды составляли акты на недоброкачественную колбасу, паштетный хлеб, пирожки и т. д. Но руководители мясокомбината не сделали из этого соответствующих выводов и попрежнему выпускают недоброкачественную продукцию.

Недавно мясокомбинат отправил в магазин № 59 (Новая колония) паштет, в котором оказался запеченым посторонний предмет. Об этом был составлен соответствующий акт и дело передано прокурору для привлечения виновных к ответственности.

Казалось бы, что этот факт должен был послужить сигналом к тому, чтобы руководители комбината подняли ответственность рабочих за выпуск продукции, усилили контроль, наладили строгий бракераж. На самом же деле этого не получилось. Через несколько дней мясокомбинат выпустил опять 270 килограммов недоброкачественной колбасы, которую отказываются принимать торгующие организации.

До каких же пор на мясокомбинате будут твориться подобные безобразия.

М. ИВАНОВ.

Сделано в артели „Кожобувь"...

В марте работники охраны Кемеровской ГРЭС сделали заказ артели «Кожобувь» на пошивку 12 пар хромовых сапог по цене 129 руб. 80 коп. за пару.

Много времени заказчикам пришлось потратить на хождение в мастерскую «Кожобувь». Некоторые товарищи, заказавшие себе сапоги, не надеялись, что артель выполнит в этом году сданный ей заказ. Наконец, 28 июля получаем от правления артели извещение, что две пары сапог готовы.

Многие жители Кемерово на собственном опыте убедились в том, что качество продукции, выпускаемой артелью «Кожобувь» очень низкое. Но то, что работники артели предложили нам — превзошло все ожидания. Сапоги оказались настолько недоброкачественными, настолько неаккуратно сделанными, что мы было хотели от них отказаться. Но работники артели уверяли, что сапоги «в носке будут прочными».

На самом деле этого не получилось. Сапоги служили всего пять дней, после чего развалились. На передках образовались дырки, голенища потрескались, каблуки стоптались.

Неужели не стыдно председателю артели «Кожобувь» т. Строцкому за эту недоброкачественную продукцию.

Ремонт техникума закончить в срок

С каждым годом в Кемеровском горном техникуме увеличивается контингент студентов, техникум превращается в крупное техническое учебное заведение, готовящее средне-командный состав для угольной промышленности Кузбасса и восточных районов Советского Союза.

В этом году в техникум подано 400 заявлений. Сейчас будущие студенты с'ехались для экзаменов. Экзамены закончатся 25 августа, и с 1 сентября начнутся занятия. Но техникум едва-ли будет подготовлен к 1 сентября. Общее состояние ремонта техникума, который ведет трест Кемеровоуголь, таково, что на сегодня выполнение составляет 35 — 40 проц. всех работ, предусмотренных сметой. Трест Кемеровоуголь и его руководители не намерены ускорить темпы ремонта, а это приведет к тому, что с 1 сентября занятия не начнутся.

Сейчас необходимо срочно закончить хотя бы ремонт внутри здания. Для того, чтобы ремонт закончить в срок, необходимо, чтобы ежедневно работало 60 — 65 чел., а здесь работает 25 — 30 человек.

Окончить ремонтные работы в срок есть все условия, но для этого надо укомплектовать строительные бригады, отпустить необходимое количество материалов.

Рудничный райсовет и райком ВКП(б) должны принять соответствующие меры, обеспечивающие нормальное начало учебного года в горноугольном техникуме.

Н. КОРЕНЕВ.

Умер художник И. И. Бродский

14 августа, в 12 часов 30 минут, в Ленинграде, после тяжелой продолжительной болезни скончался крупнейший советский художник, директор Всероссийской академии художеств, заслуженный деятель искусств, орденоносец Исаак Израилевич Бродский.

* * *

И. Бродский был крупнейшим художником современности, мастером советского изобразительного искусства, выдающимся представителем советской интеллигенции.

Еще в годы своей учебы в Академии художеств Исаак Израилевич участвовал в студенческом революционном движении.

Вместе с передовой интеллигенцией И. Бордский после Октябрьской революции стал в передовые ряды активных строителей социалистического общества. Имя Бродского известно всем трудящимся нашей страны, как имя художника, отображавшего на своих полотнах крупнейшие события социалистической революции.

«Расстрел 26 бакинских комиссаров», «Ленин на Путиловском заводе», «Ленин на проводах частей Красной Армии на польский фронт», «Нарком обороны К. Е. Ворошилов на лыжной прогулке» — эти и многие другие картины Бродского широко известны в советской стране и за ее пределами.

Правительство Советского Союза отметило исключительные заслуги И. И. Бродского перед советским искусством высшей наградой — орденом Ленина.

(ТАСС).

Спартакиада шахтеров Востока

18 августа в Прокопьевске открывается большой физкультурный праздник — спартакиада шахтеров Востока. В программе праздника соревнования по легкой атлетике и розыгрыш футбольного первенства. На праздник с'езжаются спортивные коллективы всех рудников Кузбасса, Урала, Дальнего Востока, Сахалина, Черемхово, Кизела, Караганды, Хакассии. Всего примет участие 250 спортсменов.

Физкультурники Прокопьевска деятельно готовятся к участию на празднике и встрече гостей.

(ОблТАСС).

Школьники готовятся к новому учебному году. На снимке: ученики покупают учебники в КОГИЗ'е № 1. Фото Смирнова.

Самообладание и находчивость

Во время пробного полета самолета «У-2», Гомельского аэроклуба, левое шасси его отделилось — при взлете лопнул болт.

Самолет шел на высоте 300 метров. Благодаря самообладанию и находчивости техника тов. Полубана и летчика - инструктора тов. Точилиной удалось предотвратить, казалось бы, неминуемую аварию. Тов. Полубан, лежа на плоскости, установил амортизационную ножку шасси на место и придерживал ее до момента приземления самолета. Тов. Точилина мастерски приземлила машину.

Полубан — бывший рабочий гомельского паровозоремонтного завода, тов. Точилина в прошлом работница стеклозавода. Оба они воспитанники гомельского аэроклуба.

Центральный Совет Осоавиахима БССР премировал Точилину и Полубана ценными подарками.

(ТАСС).

Дневник промышленности

за 15 августа

УГОЛЬ

	План	Выд. тонн.	% вып.
ШАХТА «ЦЕНТРАЛЬНАЯ» Заведующий т. Харитонов	939	1070	113,9
ШАХТА «ПИОНЕР» Заведующий т. Комаров	629	670	106,5
ШАХТА «ОКТЯБРЕНОК» Завед. т. Прокопенко	197	203	103
ШАХТА «СЕВЕРНАЯ» Завед. т. Демьяненко	805	954	118,5
ИТОГО ПО ТРЕСТУ Кемеровоуголь, и. о. упр. т. Стугарев	2570	2897	112,7

КОКС

КОКСОХИМЗАВОД
Директор т. Петров . . 86,7

ХИМИЯ

АЗОТНО-ТУКОВЫЙ ЗАВОД
Директор т. Лисицын . 97,7

ЭЛЕКТРОЭНЕРГИЯ

КЕМЕРОВСКАЯ ГРЭС
Директор т. Новокрещенов 137,3

ТРАНСПОРТ

Ст. КЕМЕРОВО и. о. начальника т. Галютин
Погружено . . 122,5
Выгружено . 80,4

Общественный смотр инструментов и приспособлений

На Харьковском электромеханическом заводе имени Сталина подведены итоги общественного смотра инструментов и приспособлений, в котором участвовало 900 стахановцев, ударников и специалистов.

Из просмотренных 60 тысяч 839 приспособлений штампов режущих инструментов, 7.416 получили отличную и хорошую оценку, свыше 6 тысяч признаны непригодными и подлежащими из'ятию, около 3 тысяч требуют ремонта. Отмечено неудовлетворительное состояние учета инструментов и приспособлений в кладовых.

Во время смотра рабочие завода внесли около 500 рационализаторских предложений. Большая часть их уже реализована. Инженеры и техники разработали около 300 новых приспособлений. В результате смотра все станки приведены в образцовый порядок.

(ТАСС).

Колхозники идут на работу в промышленность

В колхозах Самаркандской области успешно идет набор новых рабочих и работниц для ташкентского текстильного комбината имени Сталина. В комбинат прибыла первая группа колхозников и колхозниц Катта - Курганского, Пахтакорского, Фаришского районов в количестве 153 человек. Будущие текстильщики встречены радушно, размещены в хорошо оборудованных общежитиях. Они будут работать под руководством лучших стахановцев. Часть прибывших колхозников направляется в учебно-производственный комбинат.

Около 2 тыс. колхозников пришло работать на строительство Чирчикского электрохимического комбината.

(ТАСС).

Новые учебники

За летний период Кемеровское отделение КОГИЗ'а продало учащимся 45 тысяч новых учебников и 63 тысячи стабильных учебников, скупленных у населения.

В ближайшее время КОГИЗ получает большую партию новых учебников, которые уже отгружены из Москвы и Ленинграда. Сейчас КОГИЗ получил географический атлас для 3 — 4 классов в количестве 500 экземпляров.

От редакции

В газете «Кузбасс» от 12 августа, (№ 146) была опубликована заметка «Соревнование в бригадах монтажников», в которой работающим на монтаже турбины № 4 ГРЭС звеньеводу тов. Клюквину и слесарю тов. Назарову пред'явлено обвинение в недисциплинированности и плохом отношении к работе.

При обсуждении заметки на собрании бригады это обвинение не подтвердилось. Редакцию ввел в заблуждение бригадир тов. Кольцов. Сообщая об этом редакция исправляет свою ошибку.

ПРОИСШЕСТВИЯ

Ножевое ранение. Уголовным розыском задержаны братья Михаил и Архип Афандеевы, совершившие нападение на проходивших по улице граждан Иванова, Филиппова, и Степанова. Озверевшие хулиганы нанесли тяжелое ножевое ранение тр. Иванову, а Филиппову и Степанову были нанесены побои.

Сейчас следствие по делу Афандеевых заканчивается, на днях хулиганы предстанут перед судом.

Ответ. редактор А. ВОЛОСТНЫХ.

ГОРСАД ЛЕТНИЙ ТЕАТР
ЗАКРЫТИЕ ЛЕТНЕГО СЕЗОНА
17 августа ЛГУН
18 августа ЛГУН
Начало в 9 ч. вечера. Касса в универмаге с 12 до 4 ч. дня, в саду—с 6 до 10 ч. в.
17, 18, 19 августа
на открытом воздухе для посетителей сада гастроли воздушного аттракциона воздушный, одинарный полет —арт. госцирка Викторс. Начало полета в 11 ч. вечера.
В саду ежедневно гулянье и танцы.

Энергосбыту
требуется техник по учету
электроэнергии. Адрес: поселок ГРЭС, № 19.
1654—2

Завод безалкогольных напитков Промкомбината
ПОКУПАЕТ в неограниченном количестве
ХМЕЛЬ И МЕД.
Обращаться: Советская ул., № 62. 1652—3

Ремонтно-монтажной конторе требуются:
старший бухгалтер, электро-монтеры, электрослесари. Обращаться: Октябрьская ул., № 1, телефон № 5-62.

Кинотеатр „Москва"
17—18—19 августа демонстрир. звуковой художественный фильм
ВСАДНИКИ
Начало сеансов: в 4—6—8—10 ч.
Касса с 3 часов дня.
18 августа нач. сеансов: в 12—2—4—6—8—10 ч. Касса с 10 ч. Дети до 16 лет с 6—8—10 ч. не допускаются.

ВНИМАНИЮ
ПРЕДПРИЯТИЙ ГОРОДА!
промартель „Ударник"
ПРИНИМАЕТ РАЗОВЫЕ ЗАКАЗЫ
всевозможного чугунного промоборудования в неограниченном количестве с быстрым изготовлением. Правление.

Промартели „Ударник"
ТРЕБУЮТСЯ:
заливщики, кузнецы, молотобойцы, жестянщики, плотники, чернорабочие, опытный счетовод. Обращаться: Красноармейская, № 139.
1667—1 Правление.

Верхотомскому дому отдыха
ТРЕБУЮТСЯ:
плотники, каменщики, техник по канализации и чернорабочие.

Школа ФЗУ правобережн. комбината
(гор. Кемерово), с 10 июля по 1 сентября 1939 г.
ПРОИЗВОДИТ НАБОР УЧАЩИХСЯ
ПО СЛЕДУЮЩИМ СПЕЦИАЛЬНОСТЯМ:
ТОКАРЕЙ, СЛЕСАРЕЙ, АППАРАТЧИКОВ, ЭЛЕКТРОМОНТЕРОВ.
От поступающих требуется образование не ниже 6 классов. Возраст от 16 до 19 лет. При поступлении иметь следующие документы: справку об образовании, о здоровьи, с места работы родителей, 2 фотокарточки и автобиографию. Учащиеся обеспечиваются общежитием и стипендией. Документы представлять в школу ФЗУ комбината с 9 ч. утра до 5 час. вечера. Испытания с 20 августа по 1 сентября.
Дирекция.

Кемеровская школа горпромуч
ПРОИЗВОДИТ НАБОР НА СПЕЦИАЛЬНОСТИ:
шахтовых электрослесарей, машинистов электровозов, машинистов мелких установок.
Срок обучения от 1 до 2 лет. Принимаются граждане от 16 до 19 лет с образованием 7 классов. Учащиеся обеспечиваются стипендией от 77 до 190 рублей и общежитием. Прием до 25 сентября. Занятия с 1 октября. Заявления и документы посылать по адресу: г. Кемерово, школа горпромуч треста Кемеровоуголь.
106—6 Дирекция.

КЕМЕРОВСКОМУ ГОРНОМУ ТЕХНИКУМУ
требуется штатный преподаватель по математике и механике.
Оплата согласно постановления СНК СССР от 10 января 1937 г. Коммунальными услугами и квартирой обеспечивается.
Дирекция.

Хлебокомбинату
СРОЧНО ТРЕБУЕТСЯ
бухгалтер матер. группы.

ТРЕБУЮТСЯ:
слесари, водопроводчики, землекопы, каменщики, секретарь-машинистка. Мелиоводстрой, Красная, № 46.
1663—2

Упол. Облита № В—27746. Тип. изд-ва газеты «Кузбасс». Заказ № 408. Тираж 13.000.