ПРОЛЕТАРИИ ВСЕХ СТРАН, СОЕДИНЯЙТЕСЬ!

КУЗБАСС

ОРГАН КЕМЕРОВСКОГО ГОРКОМА ВКП(б) И ГОРСОВЕТА, НОВОСИБИРСКОЙ ОБЛАСТИ

№ 140 (4247) 3 АВГУСТА 1939 г., четверг Цена 10 коп.

Дадим социалистическому государству новые средства для выполнения плана третьей сталинской пятилетки!

Все, как один, подпишемся на заем Третьей Пятилетки (выпуск второго года)!

НАВСТРЕЧУ ЧЕТВЕРТОЙ ГОДОВЩИНЕ СТАХАНОВСКОГО ДВИЖЕНИЯ

Приближается четвертая годовщина всенародного стахановского движения. 30 августа 1935 года донбассовский забойщик Алексей Стаханов вырубил в смену 102 тонны угля, вместо 7 тонн угля по норме, и этим самым положил начало движению, которое распространилось по лицу советской земли с исключительной быстротой.

В своей исторической речи на первом всесоюзном совещании стахановцев товарищ Сталин говорил:

«Значение стахановского движения состоит в том, что оно является таким движением, которое ломает старые технические нормы, как недостаточные, перекрывает в целом ряде случаев производительность труда передовых капиталистических стран и открывает, таким образом, практическую возможность дальнейшего укрепления социализма в нашей стране, возможность превращения нашей страны в наиболее зажиточную страну.

Но этим не исчерпывается значение стахановского движения. Его значение состоит еще в том, что оно подготовляет условия для перехода от социализма к коммунизму».

Самое замечательное в этом славном, глубоко революционном движении то, что оно будит в сознании трудящихся непрерывное дерзание, новаторские мысли, направленные на большевистское выполнение сталинского лозунга: выжать из техники все. Сотни передовых людей нашего производства за истекший год сумели показать чудеса в деле максимального использования техники, в достижении новых рекордов в производительности труда.

В цехе тов. Бруштейна, на азотно-туковом заводе, стахановцы добились, что установленная здесь аппаратура уже работает с превышением своей проектной мощности в два с половиной раза. Рассчитанные на работу под высоким давлением, сложные аппараты отлично действуют без давления, экономя огромное количество энергии, и дают высокую производительность.

За минувший год стахановское движение как в промышленности, так и в сельском хозяйстве кемеровского района еще больше окрепло, поднялось на новую, более высокую ступень своего развития. Нет такого коллектива, где бы за это время не выросло число стахановцев, систематически перевыполняющих производственные нормы, вносящих новизну в организацию производственного процесса, выжимающих из техники все, что она может дать. Если в сентябре прошлого года на азотно-туковом заводе было немногим больше 200 человек стахановцев, то сейчас их здесь насчитывается около 500 человек. На Кемжелдоре в прошлом году стахановцев были единицы, а сегодня—97 человек и 127 человек ударников. Знаменательным событием второго года третьей сталинской пятилетки является то, что на многих предприятиях Кемерово: на шахтах, коксохимзаводе, ГРЭС, правобережном строительстве, азотно-туковом заводе, тресте Кемеровотяжстрой 48 передовых стахановцев советским правительством награждены орденами и медалями, значками отличников социалистического соревнования.

XVIII с'езд большевистской партии наметил величественную программу постепенного перехода от социализма к коммунизму. Коммунизм, о котором мечтали тысячелетиями лучшие умы человечества, в нашей счастливой стране превращается в реальную действительность. С'езд поставил перед народами нашей страны грандиозную задачу — догнать и перегнать главные капиталистические страны также и в экономическом отношении в течение ближайших 10—15 лет.

Одним из основных путей к успешному разрешению этой задачи, является — дальнейшее развертывание стахановского движения, всяческое поощрение творческой мысли в области рационализации и изобретательства как в промышленности, так и в сельском хозяйстве, поднятия производительности труда, усовершенствования техники производства.

Приближение четвертой годовщины стахановского движения вызывает в сердцах трудящихся новый порыв к дальнейшему повышению производственной активности, мобилизует их на новые трудовые подвиги, на достойную встречу славного юбилея.

Коллектив шахты «Северной» взял на себя обязательство в подарок знаменательной годовщине выполнить месячный план в августе на шесть дней раньше срока. Коллектив горняков 4-го участка этой шахты (начальник участка т. Рыбин) готовится вырастить к этому замечательному дню новый отряд мастеров угля и за счет максимального увеличения машинной добычи, выдать к концу месяца две тысячи тонн угля сверх плана.

С каждым днем ширится борьба за достойную встречу стахановской годовщины также и в колхозной деревне. Колхозы района обязуются в сжатые сроки и с высоким качеством закончить уборку хлебов и хлебопоставки государству. Многие колхозы в этом движении уже достигли замечательных успехов. Колхоз «Красный старатель», Больше-Промышленского сельсовета, уже закончил косовицу озимой ржи, по-ударному развернул молотьбу с тем, чтобы в ближайшие дни начать государственные хлебопоставки из нового урожая.

Это движение за достойную встречу стахановской годовщины должно охватить все коллективы трудящихся города и колхозной деревни.

В оставшиеся до годовщины дни поднимем на новую ступень борьбу трудящихся нашего города и района за дальнейшее увеличение стахановских рядов, за переход от отдельных стахановских рекордов к стахановским звеньям, бригадам, цехам, заводам, колхозам.

Партийные, профсоюзные и хозяйственные руководители должны проникнуться чувством ответственности за порученное им дело,—по-большевистски руководить стахановским движением.

Кстати сказать, на кемеровских предприятиях, шахтах и стройках, где имеются опытнейшие мастера своего дела, люди, обладающие ценными знаниями в области использования техники, ни разу не была организована лекция того или иного стахановца, построенная, главным образом, на его личном опыте работы. Дальше с этим мириться нельзя. Необходимо широко организовать передачу опыта стахановцев всем остальным рабочим, колхозникам.

Следует особо подчеркнуть роль руководителей профсоюзных организаций. Они должны повседневно находиться в гуще рабочих и заботиться о создании всех условий для работы стахановцев и ударников. Повседневно вести массово-политическую работу. К сожалению этого нельзя сказать о многих руководителях профсоюзных организаций. Например, знатный стахановец азотно-тукового завода, недавно награжденный значком «Отличник социалистического соревнования химпромышленности», тов. Махтаруллин говорит: «Я работаю на заводе давно, но еще не помню случая, чтобы кто-нибудь из профсоюзных работников пришел ко мне и побеседовал». И в самом деле, за истекший год руководители заводского комитета ни разу не удосужились собрать стахановцев и ударников и выслушать их. Такая же точно картина наблюдается на коксохимзаводе, ГРЭС.

Задача партийных, профсоюзных и комсомольских руководителей, всех малых и больших командиров производства — возглавить растущую активность рабочих ударников и стахановцев, широко внедрять стахановские методы труда.

Шире развернем новую волну социалистического соревнования за досрочное выполнение производственных планов, за увеличение рядов стахановцев. Встретим четвертую годовщину стахановского движения новыми производственными победами.

Соревнование льнотеребильщиков

На-днях участник Всесоюзной сельскохозяйственной выставки тов. Комаров (Погорельский район, Калининской области) установил новый областной рекорд на машинном тереблении льна. За два неполных рабочих дня он вытеребил на машине «ВНИИЛ-5» 29 гектаров льна.

30 июля знатный льнотеребильщик Ленинградской области орденоносец Иван Дмитриевич Железнов на льнотеребилке «ЛТ-7» в колхозе «Красный треугольник», Славянского района, установил в честь Всесоюзной сельскохозяйственной выставки новый рекорд, вытеребив за неполный день 20 гектаров льна. Дневная норма выполнена им на 500 процентов.

(ТАСС).

УКАЗ
Президиума Верховного Совета СССР о дополнительных знаках отличия для героев Советского Союза

В дополнение и развитие действующего положения о звании Героя Советского Союза, в целях особого отличия граждан, удостоенных звания Героя Советского Союза и совершающих новые героические подвиги:

1. Учредить медаль «Герой Советского Союза», золотую, имеющую форму пятиконечной звезды, с надписью на лицевой стороне «Герой СС».

2. Медалью «Герой Советского Союза» награждаются Герои Советского Союза, причем первая медаль вручается одновременно с присвоением звания Героя Советского Союза и вручением ордена Ленина.

3. Герой Советского Союза, совершивший вторичный героический подвиг, не меньший того, за который другие, совершившие подобный подвиг, удостаиваются звания Героя Советского Союза, награждается второй медалью «Герой Советского Союза», и в ознаменование его геройских подвигов сооружается бронзовый бюст с изображением награжденного и соответствующей надписью, устанавливаемый на постаменте на родине Героя.

4. Герой Советского Союза, награжденный двумя медалями «Герой Советского Союза» и удостоенный сооружения бюста на своей родине, за третий героический подвиг, подобный ранее совершенным подвигам, награждается третьей медалью «Герой Советского Союза» и в ознаменование его геройских подвигов сооружается бронзовый бюст с изображением награждаемого и соответствующей надписью, устанавливаемый на постаменте в виде колонны в Москве при Дворце Советов.

Председатель Президиума Верховного Совета СССР М. КАЛИНИН.

Секретарь Президиума Верховного Совета СССР А. ГОРКИН.

Москва, Кремль.
1 августа 1939 года.

ПО-БОЛЬШЕВИСТСКИ ПРОВЕДЕМ ПОДПИСКУ НА ЗАЕМ

Президиум ВЦСПС вынес постановление об участии профсоюзов в проведении подписки на «Государственный заем Третьей Пятилетки (выпуск второго года)».

Президиум ВЦСПС предложил всем профсоюзным организациям по-большевистски организовать проведение подписки на заем, широко раз'ясняя рабочим и служащим и всем трудящимся огромное значение займа для развития народного хозяйства СССР и дальнейшего под'ема материально-культурного уровня трудящихся, для еще большего укрепления военной мощи нашей социалистической родины, особенно в условиях усиления фашистских провокаций против СССР.

Профсоюзные организации должны привлечь для проведения раз'яснительной работы о займе весь профсоюзный актив и охватить всех рабочих и служащих подпиской на заем.

ВЦСПС предупредил профсоюзные организации, что подписка должна проводиться в строго добровольном порядке, причем необходимо рекомендовать рабочим и служащим подписываться на заем в размерах двух и трехнедельного заработка, но не препятствовать имеющим высокие заработки подписываться на месячный заработок.

(ТАСС).

106 процентов месячного заработка взаймы государству

Работники районного союза потребкооперации на митинге в единодушно принятой резолюции горячо одобряют решение правительства о выпуске займа Третьей Пятилетки (выпуск второго года).

В течение одного часа подписались на заем все 46 человек, что составляет 100 проц. наличного состава работников потребсоюза. Не охвачены подпиской остались только находящиеся в отпуске и в командировках.

Большинство подписалось на месячную зарплату и выше. Например, тов. Кириленко подписался на 500 рублей, при месячном заработке 350 рублей, тов. Шахторин — на 600 рублей, при зарплате 500 рублей и т. д.

Вся сумма подписки составляет 11.650 рублей, или 106,5 проц. к фонду месячной зарплаты.

СОЛОВЬЕВ.

С большим воодушевлением трудящиеся Кемерово встретили выпуск займа Третьей Пятилетки (выпуск второго года). На снимке: Подписка на заем в бригаде слесарей тов. Михайлова (контора сантехмонтажа КТС). Подписку проводит тов. Савельев (в центре), подписывается рабочий тов. Суворов.

Фото П. Мусюк.

ПОДПИСКА НА ЗАЕМ ТРЕТЬЕЙ ПЯТИЛЕТКИ (выпуск второго года)

Ход подписки на заем по предприятиям Кемерово

На 3 августа сумма подписки на заем Третьей Пятилетки (выпуск второго года) составляет по городу и району 4 миллиона 324 тысячи рублей, из них по колхозам, совхозам, МТС района — 117.000 рублей.

Подписка в прошлом году на заем Третьей Пятилетки (выпуск первого года) в первый день составила 2 миллиона 600 тысяч рублей.

В Кировском районе сумма подписки составляет 1 миллион 57 тысяч 380 рублей; в Рудничном—516 тысяч 465 рублей

Впереди по подписке идут из крупных предприятий города — мехзавод Кузбассугля, где подписалось 849 человек на сумму 128.525 руб., ГРЭС, здесь сумма подписки составляет 199.140 рублей или 92,6 проц. к трехнедельному фонду зарплаты коллектива.

ГРЭС

Вчера, к 6 часам вечера, по Кемеровской ГРЭС на заем подписалось 66,6 процента коллектива рабочих. Сумма подписки составила 199,140 рублей или 92,6 проц. к трехнедельному заработку всего коллектива.

Впереди по подписке идет коллектив военизированной вахтерской охраны. Здесь на 6 часов вечера, 2 августа, сумма подписки составляет 130 проц. к трехнедельному заработку всего коллектива охраны.

В прошлом году коллектив ГРЭС в первый день подписки на заем Третьей Пятилетки (выпуск первого года) дал 73,2 проц. к трехнедельному заработку, заняв первое место по городу. В этом году ГРЭС идет также в передовых рядах предприятий города как по подписке, так и по вкладам в сберегательную кассу.

Рудник

С большим воодушевлением встретили выпуск нового займа горняки шахт треста Кемеровоуголь. К 4 часам дня в первый день подписки на заем Третьей Пятилетки (выпуск второго года) в Рудничном районе подписалось 2.565 человек на сумму 516.465 рублей. На шахте «Центральная» 507 человек подписались на заем на 117.150 рублей, на шахте «Северная» — 378 человек—на 76.180 рублей, на шахте «Октябренок» — 100 человек — на 17.300 рублей.

Успешно проходит подписка на заем также среди служащих. Коллектив детяслей № 3, в числе 22 человек, подписался на заем на 3.735 рублей, значительно превысив месячный фонд заработной платы.

Коксохимзавод

На крупнейшем предприятии Кемерово — коксохимзаводе с каждым часом увеличивается число рабочих, работниц, инженеров, техников и служащих, подписавшихся на государственный заем Третьей Пятилетки (выпуск второго года).

На 18 часов, 2 августа, число подписчиков достигло 1.021 человек. Сумма подписки составляла 238 тысяч рублей.

Наиболее дружно подписка проходит в цехе новой углеподготовки, а также в цехах ремонтно-механическом и рекуперации нового завода. Здесь подавляющее большинство работников подписывается на месячный заработок. Смена тов. Корнева подписалась на 113 процентов своего месячного заработка.

В заводской комсод из цехов продолжают непрерывно поступать новые сведения о все возрастающем количестве подписчиков на заем Третьей Пятилетки.

Кировский район

Вчера трудящиеся Кировского района подписались на заем Третьей Пятилетки (выпуск второго года) на 1 миллион 57 тысяч рублей.

Подписка на ремонтно-механическом заводе за один день выразилась в 120 тысяч 305 рублей. Интересно отметить, что в прошлом году подписка здесь составила 94 тысячи 500 рублей.

За первый день на заводе подпиской охвачено 80 процентов рабочих и служащих. Люди, находящиеся в отпуске, приходят на завод, чтобы подписаться на заем.

Подписка в районе продолжается.

Мехзавод Кузбассугля

С большим под'емом по всем сменам во всех цехах механического завода Кузбассугля прошли многолюдные митинги, посвященные выпуску и подписке на новый заем. Вчера на 2 часа дня уже были охвачены полностью подпиской на заем все рабочие, инженерно-технические работники и служащие, находящиеся на заводе. Они дали взаймы государству 128 тысяч 525 рублей, что составляет к их месячной зарплате 81,7 процента.

Первое место по подписке занимает коллектив ремонтного цеха, который подписался на заем на 12 тысяч рублей или на 84 проц. к своей месячной зарплате. Коллектив механического цеха подписался на 31 тысячу 825 рублей или на 82,6 проц. к месячной зарплате. Значительное число трудящихся подписывается на заем в размере своего месячного заработка. Так, например, весь коллектив планово-производственного отдела завода подписался на заем в размере месячного оклада. Подписка продолжается с неослабевающим под'емом.

Открытие Всесоюзной сельскохозяйственной выставки
Выступление товарища В. М. МОЛОТОВА

Столица давно готовилась к торжественному открытию Всесоюзной сельскохозяйственной выставки. Наконец долгожданный день наступил. Улицы и площади по праздничному украшены флагами.

Около полудня множество автомобилей, автобусов, троллейбусов устремилось по направлению к выставке.

Гости входят на выставку, любуясь замечательной триумфальной аркой. Ее украшают изображения плодов — символ изобилия советской земли, богатства социалистического сельского хозяйства.

Два часа дня. Площадь колхозов заполнена народом. Здесь собрались знатные люди страны — передовики сельского хозяйства, приехавшие в Москву из колхозов, совхозов и машинно - тракторных станций союзных республик и различных краев и областей, депутаты Верховного Совета СССР, депутаты Верховных Советов союзных республик, бойцы и командиры Красной Армии, стахановцы предприятий столицы, представители советской интеллигенции.

На открытии выставки присутствуют члены дипломатического корпуса, многочисленные корреспонденты советской и иностранной печати.

За столом президиума у входа в главный павильон появляются товарищи Молотов, Микоян, Шверник, Булганин, Вышинский, Вахрушев, Бадаев, Буденный, Димитров, Щербаков, Пронин, Ярославский, Бенедиктов, Цицин и другие.

Бурной овацией и возгласами «Ура» приветствуют присутствующие главу советского правительства товарища Молотова.

Торжественный митинг открывает председатель главного выставочного комитета народный комиссар земледелия товарищ Бенедиктов. Он предоставляет слово председателю Совета Народных Комиссаров СССР товарищу Молотову.

Гремит бурная овация. Площадь оглашается возгласами «ура» в честь гениального вождя народов товарища Сталина, в честь товарища Молотова, в честь великого организатора побед социализма — партии Ленина — Сталина.

С исключительным вниманием слушают все яркую речь товарища Молотова, которая неоднократно прерывается продолжительными аплодисментами.

Заканчивая свою речь, товарищ Молотов провозглашает здравицу в честь победоносного колхозного крестьянства Советского Союза, несокрушимого союза рабочих и крестьян, строящих социализм, организатора наших побед — великой партии Ленина — Сталина, в честь великого вождя страны колхозов и победоносного социализма товарища Сталина.

Несколько минут длится восторженная овация, гремит могучее «ура», на языках народов СССР раздаются приветственные возгласы в честь товарища Сталина и его верного соратника — главы советского правительства товарища Молотова.

По поручению Центрального Комитета ВКП(б) и правительства СССР товарищ Молотов об'являет Всесоюзную сельскохозяйственную выставку открытой. Оркестр исполняет «Интернационал». На главном павильоне поднимается государственный флаг СССР. Одновременно флаги поднимаются на всех павильонах выставки.

Два часа 45 минут. Под бурные рукоплескания и возгласы «ура» товарищ Молотов перерезает алую ленточку у входа в главный павильон и направляется в зал.

Знатные люди страны перерезали ленточки у входов во все павильоны. Гостеприимно распахнулись двери Всесоюзной сельскохозяйственной выставки.

(ТАСС).

С огромным под'емом проходит по городу и району подписка на заем Третьей Пятилетки (выпуск второго года)

Подписка превысила фонд заработной платы

Утром, 2 августа, состоялось собрание работников очередной дежурной аварийной смены горэлектросети. Сообщение о выпуске займа Третьей Пятилетки (выпуск второго года) было встречено с большим воодушевлением. Все 14 человек подписались на заем. Сумма подписки составила 3.125 рублей,—100 процентов к месячному фонду зарплаты.

Один из лучших людей коллектива, дежурный монтер аварийной службы тов. Новакшенов подписался на сумму, превышающую его месячный заработок. Дежурный монтер, ударник тов. Ананьев подписался на заем на сумму, которая превышает его месячный заработок на 50 рублей.

Подписка на заем по горэлектросети закончена. Подписка превысила общий фонд заработной платы.

С энтузиазмом встретили заем

С большим энтузиазмом военнослужащие и вольно-наемный состав Кемеровского горвоенкомата встретили постановление правительства о выпуске займа Третьей Пятилетки (выпуск второго года).

В 9 часов утра 2 августа был проведен митинг и сразу же развернулась подписка на заем.

В течение 10—15 минут подпиской были охвачены все сотрудники горвоенкомата. Подписались на общую сумму 6.770 рублей, что составляет больше 100 проц. к сумме месячной зарплаты.

СКВОРЦОВ.

Подписался весь коллектив

Сразу же после митинга рабочих макаронной фабрики промартели «Паточник», состоявшегося в 11 часов вечера 1 августа, была проведена подписка на заем Третьей Пятилетки (выпуск второго года). На заем подписались все 23 человека на общую сумму 3.320 руб., что составляет 81,85 проц. к месячному фонду зарплаты.

Заем встретили с воодушевлением

Инженерно-технические работники и служащие Кемеровского участка треста техники безопасности вчера, к 2 часам дня, полностью подписались на заем. Подписка выразилась в 110 процентов к месячной зарплате.

* * *

Весь коллектив, Кемеровского КОГИЗ'а, в количестве 40 человек, подписался на новый заем.

Сумма подписки составляет 7790 рублей, или 80 процентов к месячному фонду заработной платы.

П.

Колхозники активно подписываются на заем

С величайшим под'емом встретили постановление правительства о выпуске займа Третьей Пятилетки (выпуск второго года) колхозники верхотомских колхозов «Вперед к социализму» и «Крепи оборону».

Тут же на состоявшемся собрании колхозники организовали подписку. Не прошло и часа как в подписной лист записалось 148 колхозников, сумма подписки — более 10 тыс. рублей. Актив колхозов подписывался не ниже ста рублей. Федор Клопов подписался на 200 рублей и сразу уплатил. Тимофей Шкальков подписался на 150 рублей и тоже уплатил.

Подписались не ниже ста рублей 28 колхозников, все они уплатили деньги. Более половины подписной суммы колхозники уже внесли. Подписка на новый заем превышает прошлогоднюю в три раза.

Колхозники Верхотомского сельсовета обратились ко всем колхозникам Кемеровского района с призывом дружно подписаться на заем и досрочно уплатить взносы.

Колхозники призвали все колхозы к большевистской работе на уборочной и взяли обязательство закончить уборку урожая досрочно и без потерь.

ДЕМИДОВ.

Почин жен рабочих и ИТР коксохимзавода

Жены старейших рабочих и инженерно - технических работников коксохимзавода, узнав о выпуске государственного займа Третьей Пятилетки, по собственной инициативе организовали подписку в домах №№ 3 и 5 на Верхней колонии.

Домохозяйка — жена знатного мастера коксовых печей тов. Нестерова подписалась на 100 руб., тт. Гордеева и Толстокорова — на 150 руб., домохозяйки тт. Шуклина, Шандра, Кочмина, Сивачева, Константинова, Гриценко и Перепелицына подписались на суммы от 30 до 50 руб.

Они обращаются ко всем домохозяйкам города Кемерово с призывом подхватить их почин, добиться, чтобы каждая домохозяйка приобрела облигации государственного займа Третьей Пятилетки (выпуск второго года).

Дружная подписка

Утром, 2 августа, до начала работы на собрание, посвященное выпуску нового займа, собрались 15 человек активистов и работников конторы промартели «10 лет Октября». Все присутствующие, как один человек, подписались на заем в размере месячного заработка. Общая сумма подписки 4.450 руб.

Массовик артели ФЕТИЩЕВ.

Учителя дают государству взаймы больше месячного оклада

С огромным под'емом прошел митинг при Кемеровском гороно, посвященный выпуску нового займа. Учителя и директора школ, работники гороно, единодушно приветствовали постановление правительства о выпуске займа Третьей Пятилетки (выпуск второго года). Тут же была организована подписка.

Директор школы № 18 тов. Баева подписалась на 550 рублей, что составляет 105 проц. к ее месячному заработку.

Директор школы № 15 тов. Шагнахметов подписался на 1.000 рублей (100 проц. к месячному заработку). Зав. пионерским клубом тов. Скопина подписалась на 500 рублей (125 проц. заработка). Тов. Невзоров (школа № 31) подписался на 500 рублей (150 проц. заработка), тт. Грядушкина и Эвельсон подписались на заем на 400 рублей каждая. На 700 рублей подписалась т. Шеремет (школа № 41).

Директор школы № 16 тов. Тутов подписался на 1000 рублей (145 проц. заработка), тов. Ледванский (школа № 24) также подписался на 1000 рублей (125 проц. месячного заработка).

Н. ВВЕДИНСКИЙ.

Чтобы еще больше крепла страна

Займам сталинских пятилеток, выпускаемым нашим советским правительством, я придаю исключительное значение. Укоренившаяся уже многолетняя традиция, по которой народ советской страны дружно, в течение нескольких дней проводит подписку на полный выпуск займа с превышением — ярчайшее свидетельство тому, как это огромное значение займов глубоко понимает весь советский народ и встречает их с большим воодушевлением.

Нельзя забыть то время, когда многомиллионный народ нашей родины дружно, общими усилиями восстанавливал разрушенное хозяйство страны. Теперь мы имеем построенную, в результате сталинских пятилеток, новую, крупную промышленность с первоклассным техническим вооружением, оснащенное высокой техникой колхозное сельское хозяйство, могущественную Красную Армию, Военно-Морской и Воздушный Флот.

Приятно и радостно сознавать, что в создании всего этого, составляющего несокрушимую силу нашей родины, принимаешь непосредственное активное участие. Не было случая, чтобы я подписался на заем меньше, чем на месячный заработок. Всего я дал уже взаймы нашему советскому государству несколько тысяч рублей, которые принесли делу укрепления социалистической родины большую помощь.

С восторгом встретил весть о постановлении правительства о выпуске нового займа. Я подписался на него в размере месячного заработка.

В. А. КАМЕНЕЦКИЙ,
мастер мехцеха гидрогенизационного завода.

НА УБОРКЕ УРОЖАЯ

В колхозе „2-я пятилетка" уборка ржи в полном разгаре.

На снимке: вязальщица колхоза за работой.

Фото Я. Изотова.

Закончили косовицу ржи, приступили к обмолоту

С большим производственным под'емом встретили колхозники знаменательный день в жизни нашей страны — день открытия Всесоюзной сельскохозяйственной выставки.

В колхозах Больше-Промышленского сельсовета широко развернулось социалистическое соревнование имени Третьей Сталинской Пятилетки. На колхозных собраниях колхозники выносили единодушные решения — ознаменовать день открытия выставки новыми производственными победами на полях.

Колхоз «Красный старатель» (пред. колхоза тов. Вазисов) вступил в соревнование с колхозом «Заря» (предколхоза тов. Шикунов), колхоз «Красный самолет» (предколхоза тов. Кузюнин) вступил в соревнование с колхозом «Стрела советов» и т. д. Заключены соцдоговора между бригадами и звеньями за перевыполнение норм выработки на хлебоуборочных работах, за быстрейшее проведение уборки урожая без потерь.

Взятые на себя обязательства колхозники успешно выполняют. Так, колхоз «Красный старатель» в честь открытия Всесоюзной сельскохозяйственной выставки по-ударному закончил косовицу всего посева озимой ржи. Сейчас приступил к молотьбе, в ближайшие дни начнет сдачу государству зерна нового урожая. Колхоз борется за то, чтобы образцовой работой на полях завоевать почетное право — участвовать в 1940 году на Всесоюзной сельскохозяйственной выставке.

Больше-Промышленский сельсовет вызвал на социалистическое соревнование Верхотомский сельсовет за отличное проведение уборки урожая и досрочное выполнение хлебопоставок государству.

А. КУДРЕВАТЫХ.

Недостатки устранить в первые же дни уборки

Колхоз имени Буденного, Комиссаровского сельсовета, приступил к уборке ржи. Первые дни показывают неплохую подготовленность колхоза к хлебоуборочным работам.

Колхозники с большим воодушевлением борются за быструю уборку без потерь. Решения майского Пленума ЦК ВКП(б) вызвали новый прилив производственного энтузиазма.

Колхозницы А. Родионова, А. Васильева, М. Белоусова, М. Косаткина, Е. Шуклина, соревнуясь между собой, систематически выполняют по полторы нормы.

Дружной работой на сенокосе колхозники закончили заготовку кормов и сеносдачу государству до начала уборки урожая.

Имеются в колхозе и недостатки. Основной из них — прогулы и недисциплинированность отдельных колхозников. Члены колхоза Агафонова А., Никифорова М., Ворзухина и Сороковых Ф. не принимают участия в колхозной работе.

Правление колхоза недостаточно работает по реализации решений майского Пленума ЦК ВКП(б), не приняло решительных мер к таким людям, по существу лжеколхозникам, которые своим поведением разлагают трудовую дисциплину.

Урожай нынче в колхозе обильный. Колхозники полны стремлением отлично его убрать, без малейших потерь. Решительно борясь с лодырями, носителями частнособственнических настроений, колхоз успешно выполнит боевые задачи хлебоуборки.

КОЛМОГОРОВ.

Невнимание к нуждам стахановцев-трактористов

Наша тракторная бригада № 4 (бригадир тов. Чуколенко) в прошлом году держала первенство по Кемеровской МТС, не сдает его и нынче. Производственные задания бригада выполняет и перевыполняет. Все работы бригада производит согласно договора МТС с колхозом.

План паровспашки (220 га) выполнен полностью, все пары прокультивированы в три следа. Для посева озимых подготовлено 128 гектаров, качество обработки отличное.

Лучшие трактористы нашей бригады держат переходящие мандаты обкома ВКП(б) и облисполкома. Тракторист тов. Ермилов за отличные показатели в работе представлен на Всесоюзную сельскохозяйственную выставку.

Производственными успехами своей бригады мы гордимся и с уверенностью боремся за новые, еще большие достижения, добиваемся, чтобы наша бригада стала стахановской. Этого мы добьемся.

Но со стороны руководителей МТС (директор тов. Бадулин) и руководителей колхоза нам не создано нормальных условий для работы.

Возьмем такой пример, как питание трактористов. Оно организовано из рук вон плохо. Видно, что люди, которые обязаны обеспечить нас питанием, не проявляют об этом никакой заботы.

Работаем мы на полях колхоза «Путь Ленина», Шумихинского сельсовета. Бывший пред. колхоза Гордеев пренебрегал нашими запросами, относился к трактористам как бюрократ. Этого председателя колхозники сняли, поставили нового — тов. Каинова, но положение мало изменилось.

Все лето мы терпим систематические перебои с горячей пищей, хлеб привозят очень низкого качества, горький. Не раз заявляли об этом и руководителям колхоза и директору МТС, но результатов никаких.

Мы надеемся, что сельский райком ВКП(б) услышит нас и примет соответствующие меры, поможет в создании нормальных условий для стахановской работы нашей тракторной бригады.

ЧИСТЯКОВ,
тракторист бригады № 4 Кемеровской МТС.

Немов незаконно пользуется правами колхозника

Мы, колхозники сельхозартели «Зеленый луг», в апреле исключили из членов колхоза бывшего председателя Немова за расхищение колхозного имущества, развал трудовой дисциплины и за пьянку.

Прошло три месяца как мы послали протокол в Кемеровский райисполком на утверждение и материалы передали прокурору, но ответа нам не шлют. А Немов незаконно пользуется правами колхозника.

Просим райисполком и районного прокурора ускорить дело по взысканию задолженности с Немова колхозу.

Следует 10 подписей.

НОВЫЕ ГОРОДА СССР

Статья принадлежит перу одного из старейших географов страны, автору популярного учебника географии тов. Г. И. Иванову.

Перемены, происшедшие в географии нашей страны после Октябрьской социалистической революции, огромны. Это с предельной яркостью доказывают цифры, опубликованные Государственной Плановой Комиссией Союза ССР об итогах Всесоюзной переписи населения. Население СССР достигло 170,5 миллиона человек. За 13 лет, со времени переписи 1926 г., оно увеличилось почти на 23,5 млн. человек. С 1920 г. по 1939 г. население нашей страны выросло на 36 млн. человек. Этот прирост превышает все население Польши.

В 1914 году в России был 71 город с населением более 50 тысяч человек, в 1926 г. — 85, а в 1939 г. таких городов имеется уже 174.

За годы Советской власти в СССР выросло 360 новых городов. Многие из них возникли из незначительных поселений: небольших деревень или хуторов. К таким городам относится Электросталь, выросший в 7 клм. к югу от Ногинска, после того как здесь был сооружен электрометаллургический завод, а возле него построены дома для рабочих и служащих. В 1928 году завод был расширен, а образовавшееся возле него поселение переведено в категорию рабочих поселков. В 1938 году поселок вырос в город, захватив в свою территорию и соседние деревни. На территории города, кроме электрометаллургического завода, находится еще 10 других промышленных предприятий.

Сейчас насчитывается приблизительно 100 новых городов, возникших на месте незначительных поселений. Более многочисленную группу составляют города, образовавшиеся из деревень и сел, в которых уже и раньше были кустарные мастерские и небольшие фабрики. Вот, например, город Дзержиногорск (бывш. Ивантеевка), выросший под Москвой. Здесь большая трикотажная фабрика с 6,5 тыс. рабочих, хлебозавод, трикотажно - техническая школа, 4 общеобразовательные школы, фабрика-кухня и т. д.

Таких новых городов у нас насчитывается, примерно, около 200.

Еще одна группа городов выросла из крупных поселений: больших сел, слобод. Примером может служить Кривой Рог, до революции — местечко с 15 тыс. жителей, а сейчас крупный город (около 200 тыс. жителей).

* * *

Вдоль северных окраин РСФСР протянулась зона тундр и лесотундр. Здесь, в районе мерзлых пустынь, которые лишь в течение короткого лета оттаивают и покрываются скудными растениями, после революции выросло 5 городов: Мончегорск, Кировск, Нарьян-Мар, Салехард и Игарка. Эти города расположены на путях, по которым сюда проникают социалистическая индустрия и культура.

Южнее полосы лесотундр широко раскинулась зона хвойных лесов. Среди обширных лесов и торфяных болот, по берегам больших рек тянулись здесь раньше узкими цепочками небольшие села. Города встречались на расстоянии сотен километров один от другого. В этой суровой зоне появилось после Великой Октябрьской социалистической революции 34 новых города: Волховстрой, Кондопога, Молотовск, Сокол, Кудымкар, Краснокамск, Тайга, Тайшет, Томмот, Магадан и др. Все они расположены на железнодорожных или водных путях. Каждый из этих городов вырос на базе социалистического использования местных природных богатств: лесной древесины, силы падения воды, полезных ископаемых и т. д.

Западная часть РСФСР, Белорусская ССР и северо-запад Украинской ССР расположены в зоне смешанных и лиственных лесов.

С развитием здесь тяжелой промышленности возникли 92 новых города. В Белорусской ССР образовались города: Ветка, Калинковичи, Костюковичи, Дрисса, Кричев, Осиповичи. На северо-западе Украинской ССР — Малин, Коростышев, Шостка, Фастов. Особенно много городов выросло в Московской области, среди них: Воскресенск, Мытищи, Нарофоминск, Каганович и многие другие.

Самый крупный новый город в промышленном центре РСФСР — Сталиногорск, Тульской области: это город энергетики и химии, основанный в 1931 году при буроугольных шахтах, теперь в нем уже 76 тысяч жителей.

Немало городов выросло в областях Ивановской и Горьковской, в Чувашской и Татарской АССР, на Волге, на Дальнем Востоке. Город Комсомольск-на-Амуре, основанный в 1932 году, уже перегнал по количеству населения многие старые города СССР.

Через Украинскую ССР, черноземную полосу РСФСР, Казахскую ССР, Западную и Восточную Сибирь тянется полоса лесостепей и степей. До революции население здесь было сосредоточено преимущественно в крупных селах, расположенных не в самих степях, где мало воды, а на берегах рек — Днепра и его притоков, Дона, Волги и т. д. Городов в этой зоне было немного, они играли роль административных и торговых центров (Курск, Воронеж, Тамбов и т. д.). В связи с социалистическим развитием всевозможных отраслей промышленности после революции здесь появилось 142 новых города. Из них 92 приходится на Украинскую ССР.

Наиболее значительны из них — Ворошиловск (около 55 тысяч), Горловка (108 тысяч), Днепродзержинск (147 тысяч), Константиновка (95 тысяч), Макеевка, Орджоникидзе, Серго и др. О значении этих новых городов говорит хотя бы тот факт, что Макеевский металлургический завод выплавляет чугуна в два раза больше, чем все заводы Польши, вместе взятые.

В одной Сталинской области выросло за это время 27 городов, а в Ворошиловградской — 18. Об'ясняется это, во-первых, могучим ростом промышленности в УССР, особенно в Донбассе и, во-вторых, тем, что при царизме в Донбассе хозяйничали иностранные капиталисты. Шахтеры жили тогда в жалких, грязных поселках в страшной тесноте, ютясь со своими семьями в маленьких избушках.

Теперь на месте этих старых поселков — «собачеевок» с их подслеповатыми землянками выросли благоустроенные шахтерские города и поселки с красивыми жилыми домами, со скверами, клубами, стадионами, дворцами культуры.

До революции в районе полупустынь не было даже сел и деревень: там обитали почти одни лишь кочевники. Теперь в этих районах жизнь в корне изменилась. В созданных после победы социалистической революции Казахской ССР, Киргизской ССР, Калмыцкой АССР появились многочисленные колхозные поселки и машинно-тракторные станции, а в некоторых местах, где обнаружены залежи полезных ископаемых, образовались и промышленные города. Из них особенно важные для народного хозяйства всего СССР — Караганда (с крупными угольными шахтами), Балхаш (с огромным медным комбинатом — оба в Казахской ССР), Кара-Богаз-Гол — с химическим комбинатом (в Туркменской ССР). В полупустыне же выросла столица Калмыцкой АССР — Элиста.

Особо большое значение имеют новые города — Магнитогорск и Сталинск, которые растут с богатырской силой. Основанные в 1931 и 1932 гг., оба они успели уже превратиться в крупные города с населением около 150 тысяч в каждом.

Таких темпов развития не знали даже города Соединенных Штатов в периоды наибольшего своего роста (в прошлом веке). Сталинск и Магнитогорск перегнали большинство старых городов РСФСР — Курск, Орел, Тамбов и т. д., строившихся столетиями. В западных предгорьях Урала на наших глазах вырастают новые города Второго Баку — Ишимбаево, Краснокамск и др.

Надо особо подчеркнуть, что большая часть новых городов приходится на наши национальные республики и автономные области, которые раньше являлись колониями русского царизма.

Ленинско-сталинская национальная политика, возродившая к новой жизни прежних «инородцев», вооружила их передовой промышленной и сельскохозяйственной техникой, на базе которой бывшие царские колонии превратились в цветущие индустриально-аграрные, социалистические республики. Бурными темпами развиваются в национальных республиках социалистическая индустрия и социалистическое земледелие, растут новые города. Караганда (Казахстан) и Кара-Богаз-Гол (Туркмения), Элиста (Калмыцкая АССР) и Кондопога (Карелия), Нарьян-Мар (Ненецкий национальный округ) и Салехард (Остяко-Вогульский национальный округ), десятки других новых городов — все это детища ленинско-сталинской национальной политики, приобщившей к социализму отсталые и забитые при царизме народы.

Многочисленные новые города, возникшие в СССР, имеют огромное значение для развития народного хозяйства и культуры в стране. Они несут социалистическую культуру в деревню. Они расширяют базу для движения вперед в области социалистического строительства, для перехода от социализма к коммунизму.

Г. В. Мишенков—главный инженер АТЗ

Наши резервы и возможности

Коллектив рабочих, инженерно-технических работников и служащих Кемеровского азотно - тукового завода в социалистическом соревновании имени Третьей Сталинской Пятилетки добился значительных успехов, выполнив производственную программу за первое полугодие текущего года на 111,4 процента, при значительном снижении себестоимости против плана. Сверхплановая прибыль за полгода составляет 2,5 миллиона рублей.

Освоение нашего завода идет темпами, которые превзошли все ожидания и все наметки. Рост выпуска продукции с одного агрегата в цехе, которым руководит тов. Фотинич, выражается следующими показателями: если принять январь за 100 проц., то февраль — 109 проц., март — 113 проц., апрель — 114 проц., июнь — 114 проц. Еще больший с'ем продукции с одного аппарата достигнут коллективом цеха, которым руководит тов. Брушштейн. Если принять выработку с одного аппарата, полученную в январе, за 100 проц., то в феврале — 114 проц., марте — 119, апреле — 123 проц. и в мае — 126 проц. Указанные показатели систематического повышения производительности агрегатов достигнуты благодаря исключительно напряженной прекрасной работе стахановцев и ударников, работающих в этих цехах, и хорошему руководству со стороны администрации цехов.

Выполняя график планово - предупредительного ремонта на «хорошо» и «отлично», снижая из месяца в месяц количество аварий, завод, не вводя новых агрегатов, получает прирост выработки каждый месяц на 10 и более процентов. Этими успехами далеко не исчерпаны все резервы и возможности Кемеровского азотно - тукового завода, оснащенного передовой техникой и имеющего преимущественно молодые кадры, преданные делу Ленина — Сталина.

Большим резервом является лучшее использование рационализаторских предложений и изобретений. Из небольшой практики работы нашего завода мы имеем целый ряд случаев, когда благодаря инициативе рационализаторов таких, как тт. Фасхудинов, Калашников, Титоренко, а также и руководителей цехов, которые своевременно применяли рационализаторские предложения, выпуск продукции значительно повышался. Так, например, в июле только за счет изменения соотношений идущих на конверсию продуктов на 0,8—1 проц. увеличился выпуск продукции в цехе на 6—7 процентов. Однако рационализаторским предложениям на заводе придается еще недостаточное значение. Это подтверждается тем фактом, что более 20 предложений приняты, но еще не проведены в жизнь.

Снижение расходов основных и вспомогательных материалов представляет неисчерпаемый резерв увеличения производительности завода и снижения себестоимости продукции. По нашему заводу только лучшее использование составных частей коксового газа на 3—4 проц. может дать увеличение выпуска продукции на 8 проц.

Бесперебойная и безаварийная работа заводов химической промышленности играет очень важную роль, а в азотно - туковом производстве — особенно. Нужно отметить, что в освоении нашего завода и в достижении успехов немаловажную роль сыграла бесперебойная подача коксового газа коксохимзаводом. Но в последнее время, т. е. во второй половине июня и в июле, коксохимовцы начали сдавать и подача коксового газа коксохимзаводом производится с большими перебоями.

Точную бесперебойную работу завода может обеспечить полная ликвидация аварий и брака в работе. Если наш завод имеет успехи в части ликвидации аварий (в июне не было ни одной аварии), то за снижение брака мы боремся еще слабо. Только тщательным расследованием каждого случая брака в работе, проведением мероприятий, исключающих повторение таких случаев, можно добиться резкого снижения мелких поломок, нарушения режима и гарантировать использование времени пробега оборудования на 100 процентов.

Несмотря на рост стахановцев и ударников в июне по сравнению с январем на 12 проц. ко всему численному составу рабочих, эти показатели могут быть резко увеличены за счет перехода от индивидуального стахановского движения к коллективному, а следовательно производительность труда может быть поднята на несколько десятков процентов.

Орудовавшая при строительстве и пуске Кемеровского азотно - тукового завода наглая шайка вредителей, вела стройку таким образом, чтобы омертвить капиталы, одни об'екты строились, другие — не менее важные — отставали, создавалась диспропорция между производственными цехами, а вспомогательные цеха совершенно не развивались.

Задача коллектива строителей Кемтяжстроя, ОКС'а АТЗ заключается в том, чтобы добиться к концу 1939 года расшивки диспропорции, чтобы завод начал работать еще лучше и с большей производительностью.

Порукой тому, что все резервы и возможности завода будут вскрыты и использованы является тот боевой коллектив рабочих, инженеров, техников и служащих, который успешно борется за освоение производственных мощностей завода. Несомненно, что наш коллектив в соревновании с Днепродзержинским азотно- туковым заводом покажет еще лучшие результаты как по производительности, так и по снижению себестоимости.

Курсы мастеров соцтруда

На курсах мастеров соцтруда по повышению квалификации при азотно-туковом заводе сейчас обучается 140 человек. Среди них слесари, лаборанты, аппаратчики, электрики.

На-днях тт. Сафронов, Папкин, Степанов, Варфоломеев, Филиппцев, окончили 3-х годичные курсы соцмастеров. Тов. Варфоломеев сейчас назначен зам. начальника электроцеха.

К 1 сентября будут сформированы новые группы, в которых будут обучаться до 300 человек.

Социалистическое соревнование имени Третьей Сталинской Пятилетки

Навстречу четвертой годовщине стахановского движения

Выполняя указание наркома топливной промышленности СССР товарища Л. М. Кагановича об улучшении работы машинных лав, молотковых забоев и увеличении цикличности, горняки шахт треста Кемеровоуголь значительно повысили угледобычу. В июле вместо плана 75.609 тонн, трест выдал на-гора 80.235 тонн угля, что составляет 106 процентов.

Первое место в социалистическом соревновании имени Третьей Сталинской Пятилетки занял коллектив горняков шахты «Северная». Еще 27 июля шахта досрочно выполнила 8-месячную программу по угледобыче. Значительно улучшили свою работу и горняки шахты «Центральная», которые июльский план выполнили на 103 процента.

На шахте «Северная» сейчас среди горняков развернулась новая волна социалистического соревнования за достойную встречу четвертой годовщины стахановского движения. Например, забойщики 4-го участка тт. Мурин и Самойлов, соревнуясь между собой, ежесменно выполняют норму на 180—200 процентов. Забойщик тов. Самойлов сейчас работает одновременно в 4-х забоях. Высокую производительность труда показывают и отгребщики 4-го участка шахты «Северная» тт. Боремончик и Пухаев. Свое задание они выполняют на 150 и 200 процентов.

Весь коллектив горняков шахты «Северная» взял на себя обязательство в подарок к знаменательному дню — четвертой годовщине стахановского движения месячное задание по угледобыче выполнить к 25 августа.

Э. К.

400 тонн угля сверх плана

Включившись в социалистическое соревнование имени Третьей Сталинской Пятилетки, коллектив артели «Красный старатель» взял на себя обязательство в июле добыть 1.100 тонн угля. Свое обязательство коллектив перевыполнил — добыл 1.500 тонн. Передовые люди артели стахановцы-забойщики тт. Гилев, Креков, Лепеко и другие выполняют норму на 150—180 процентов. Хорошо работают откатчиики тт. Гордеев, Жирков Иван. Вместо 45 вагончиков они за смену откатывают 65—70 вагончиков.

На шахте широко развернуто индивидуальное социалистическое соревнование. Мастера стахановской добычи угля в то же время являются и агитаторами в коллективе. Например, стахановец-забойщик т. Гилев в июле провел с рабочими 10 бесед по международным и другим вопросам. Всего агитаторов на шахте 16 человек. Они являются инициаторами стахановской работы на шахте.

БИЧУРИН Г. СОСЕДОВ.

Пример социалистического труда

В социалистическом соревновании имени Третьей Сталинской пятилетки коллектив транспортников желдорцеха треста Кемеровоуголь добился новых производственных успехов. План погрузки в июле выполнен на 111,3 процента. На одну пятую положенного времени ускорена обработка вагонов под грузовыми операциями. Коллектив добился снижения себестоимости на 26 процентов.

Первенство в социалистическом соревновании занимают стахановцы и ударники станции шахты «Центральная» (нач. т. Жданов). План погрузки они в июле выполнили на 130 процентов и ускорили время обработки вагонов на 27,4 проц.

Пример социалистического труда показывают стахановцы и ударники смены дежурного по станции шахты «Пионер» т. Родионова. План погрузки в июле эта смена выполнила на 121,3 процента. На пять дней раньше срока закончили в июле выполнение заданий коллективы смен дежурных по станции тт. Юбко и Белокурова.

ЖДАНОВ.

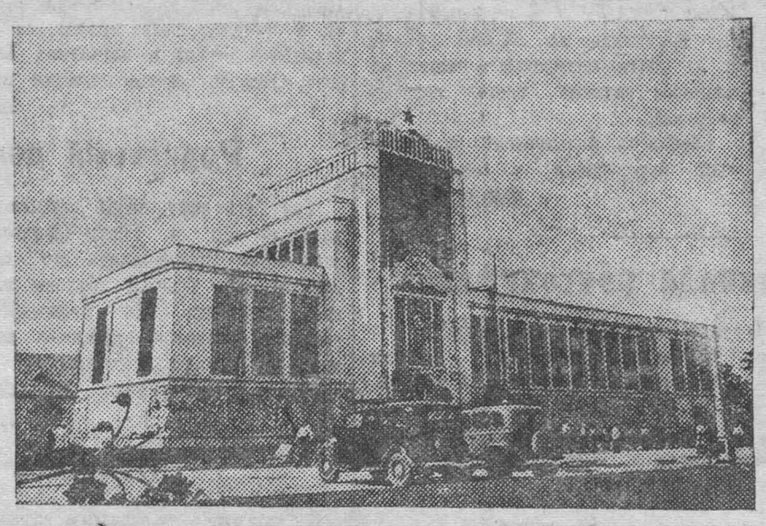

На строительстве Всесоюзной сельскохозяйственной выставки.
На снимке: Внешний вид павильона Московской, Рязанской, и Тульской областей.

Фотохроника ТАСС.

МАШИНИСТ ЭЛЕКТРОВОЗА

В горпромуче Ивана Куксина знали все. Преподаватели отзывались о нем, как о дисциплинированном и способном юноше. А друзья ценили и уважали Куксина за его упорство и настойчивость в приобретении знаний.

Ребята говорили:

— Далеко пойдет Ванюша. Нам нужно брать пример с него. В школе он отличник. На практику пойдет — словно несколько лет работал на механизмах. Все знает, со всеми делится опытом.

Учебный год подходил к концу. Прошла зачетная сессия. Подводились итоги.

— Прекрасно учились, товарищ Куксин, — сказал директор школы.—Горпромуч окончили на «отлично».

Через несколько дней комсомолец Иван Куксин был направлен машинистом электровоза на шахту «Северная».

* * *

Комбинат шахты «Северная» напоминает дворец в большом городе. Рядом гордо смотрит в высь железобетонный копер. Он соединен с отвалами и под'ездными путями крытой эстакадой. Весь скиповой комплекс оборудован по последнему слову техники. Отечественные машины работают прекрасно. Недалеко от шахты в стройном порядке раскинулись двухэтажные дома рабочего городка.

В лавах и забоях шахты—электросверла, отбойные молотки, врубовые машины различных типов, электровозы и угольный полукомбайн с отбойным баром, недавно присланный на шахту по распоряжению Наркома.

Широкие, хорошо освещенные двухпутевые штреки и квершлаги со множеством электрических лампочек, ведущие к залегающим пластам черного золота, напоминают трамвайную улицу города в вечернем полумраке. Вот по этим то путям, проложенным в просторных и светлых штреках и квершлагах «подземного города», впервые и повел свой аккумуляторный электровоз молодой машинист, комсомолец Иван Куксин.

Электровоз Куксин освоил быстро. В свободные минуты он тщательно изучал машину. Интересовался не только электровозом, но изучал и подземный путь. Добивался точных сведений об уклонах, проверял уложенные рельсы в кривых, даже на костыли, которыми пришиты рельсы к шпалам, и то обращал внимание.

Куксину говорили:

— Зачем вам эти точности? Знайте путь, на какой участок он ведет, а электровоз довезет до места.

Но он делал по-своему.

Некоторые машинисты пренебрежительно отзывались о его электровозе.

— Электровозишка типа 3-АР-113 маломощный, вряд ли на нем перевыполнишь норму.

Он отвечал уверенно:

— По таким путям на этом электровозе можно перевыполнять норму.

С каждым месяцем Иван Куксин дает все новые производственные успехи. Первое время он вывозил 170—180 тонн за смену, вместо нормы 130 тонн. В июне Куксин уже вывозил по 200 тонн за смену, а в июле он имеет ряд смен, когда его производительность равнялась 270—300 тонн угля.

— Приказ сталинского Наркома топливной промышленности СССР тов Л. М. Кагановича об улучшении работы машинных лав, молотковых забоев и повышении цикличности, — заявляет тов. Куксин, — воодушевляет нас на новые победы. Я, как машинист электровоза, от которого зависит очень многое, заверяю стахановцев шахты «Северная»: пусть дают больше угля, а мы его вывезем.

На шахте «Северная» три электровоза. Машинистами на них работает исключительно молодежь. Машинисты готовят достойную встречу знаменательному дню четвертой годовщины стахановского движения. Молодой машинист электровоза тов. Федостов, соревнуясь с Куксиным, уже выполняет свое задание на 140 и 150 процентов. Хорошо работает и машинист Колокольцов. Все они на отлично окончили школу горпромуча.

Иван Куксин среди своих товарищей является застрельщиком соревнования. Обсуждая на собрании машинистов электровозов договор, Куксин заявил:

— По примеру знатных машинистов врубовых машин Кузбасса, которые развернули между собой соревнование за лучшее использование врубовых, за высокую цикличность и этим самым положили начало всекузбасскому соревнованию рабочих по профессиям, мы машинисты электровозов поддерживаем эту инициативу и обязуемся работать без аварий и простоев.

Все машинисты электровозов шахты «Северная» заключили между собой договора на социалистическое соревнование.

На шахте «Северная» все горняки знают энергичного комсомольца, молодого машиниста электровоза Ивана Куксина. В комитете комсомола о нем отзываются как об активном комсомольце и хорошем агитаторе. Среди рабочих нередко можно слышать о нем самые одобрительные отзывы, как о дисциплинированном машинисте, который за период своей работы не имел ни одного опоздания, ни одной аварии и ни одного простоя.

И не даром говорят на шахте: когда едет Куксин на электровозе— его не догонишь.

Э. КАЩАВЦЕВ.

Новые успехи энергетиков

Созыв второй Сессии Верховного Совета РСФСР коллектив энергетиков Кемеровской ГРЭС ознаменовал новой производственной победой. 30 июля электростанция выполнила месячный план по выработке электроэнергии. Шахтам и предприятиям Кузбасса ГРЭС отпустила 32 миллиона 434 тысячи 800 киловатт-часов энергии, вместо 32 миллионов по плану.

На Всесоюзной сельскохозяйственной выставке

(ВЫСТАВКА В ЦИФРАХ)

1 августа в Москве открылась Всесоюзная сельскохозяйственная выставка. Интересны цифры, дающие некоторое понятие о размахе и масштабах выставки.

Строило и оформляло выставку 2100 архитекторов и скульпторов и свыше 10 тысяч рабочих различных профессий, начиная от землекопов и плотников и кончая токарями по металлу. Около 2000 экскурсоводов обслуживает экскурсантов выставки.

230 архитектурных сооружений построено на выставке, общей площадью около 700 тысяч кубических метров.

Для художественного оформления павильонов написано 279 огромных панорам и диорам, а полотна картин и художественных панно исчисляются в 7883 кв. метра. Такой экспозиционной площади произведений живописи достигают не все даже крупнейшие картинные галереи и художественные выставки мира.

Из под резца скульпторов вышло 412 об'емных скульптур и 1004 барельефа и горельефа. Все они поражают чистотой своих линий и четкостью композиционного рисунка. Многие из этих скульптур являются выдающимися произведениями.

Украшения из художественной резьбы по дереву занимают площадь 3707 кв. метров. Можно себе представить ценность этих работ, если каждый квадратный сантиметр «русской резьбы» расценивается антикварами Европы и Америки буквально на вес золота!

Тончайшим кружевом орнаментальной резьбы отделаны стенды и даже отдельные части зданий.

Архитектурно-декоративное оформление павильонов занимает площадь в 40 тысяч квадратных метров, а оформление стендов — 34604 кв. метра.

Для иллюстративного показа экспонентов выставки изготовляется 500 художественных альбомов и для киноиллюстрации выпускается 14 километров кинопленки.

Представление о широте фотопоказа экспонентов дает цифра произведенных с'емок — их 50 тысяч; количество же фотоотпусков неисчислимо.

Одних только диапозитивов будет демонстрироваться на выставке — 9305. Для этого в залах установлено 300 наплывных проекционных аппаратов.

* * *

В павильонах будет выставлено около 2 тысяч всевозможных макетов и моделей: плотин, оросительных систем, гидростанций, разнообразнейших механизмов и двигателей.

Что можно сказать о количестве экспонатов, помещенных в павильонах, если только для их подсвечивания изнутри сделано около 30 тысяч световых точек.

* * *

Итак, выйдем пока из павильонов на асфальтовые дорожки выставки. Вокруг — море цветов. А знаете, сколько их высажено на выставке? 4 миллиона... На одном только экспонатном участке цветоводства насчитывается 1500 сортов цветов.

Для проходов между цветниками и газонами устроено 63500 кв. метров образцовых садовых дорожек.

Около 40 тысяч деревьев и 80.000 кустарников всех поясов советской флоры будет на территории выставки.

* * *

Пойдем на поля... Их площадь достигает 185.040 кв. метров! Здесь посеяны и посажены всевозможные культуры: зерновые и зерно-бобовые, масличные и эфиро - масличные, каучуконосные и лубяные, овощные и технические, кормовые и лекарственные... Границы произрастания этих растений идут от плантаций знойной Аджарии и замыкаются побережьем Северного Ледовитого океана.

Количество растений очень велико: их — миллионы миллионов экземпляров; достаточно сказать, что только по сортам их насчитывается 3.950!

Из отдельных видов основных культур здесь произрастает: яровой пшеницы — 53 сорта, овса — 37 сортов, ячменя — 34 сорта, проса — 26 сортов, кукурузы — 24 сорта, гороха — 15 сортов, сои — 19 сортов, риса — 13 сортов, Всего — 262 отборных сорта зерновых культур, 516 — садовых, 400 — овощных, 220 — кормовых. На табачной плантации площадью 1900 кв. метров высажено 75 сортов всевозможных курительных и сигарных табаков.

Величайшее многообразие культурных растений показывает выставка. И это видно хотя бы из того, что одного подсолнечника здесь 24 сорта!

* * *

А теперь перейдем из мира растительного в мир животный...

В конюшнях, коровниках, овчарнях, свинарниках, крольчатниках, собачниках, вольерах и птичниках — 3615 живых экспонатов: 180 лошадей, 465 голов крупного рогатого скота, 450 свиней, 550 овец, 560 кроликов, 82 собаки, 1200 птиц и другие. Здесь верблюды, мулы, ослы, ездовые лоси и 42 экземпляра пушного зверя.

Для размещения животных выстроено 37 специальных зданий и десятки всевозможных подсобных построек: силосные башни, сараи, амбары, ветеринарная поликлиника и лечебница и др.

Один только водопой этих животных потребует ежедневного расхода 112 тысяч литров воды.

* * *

Что касается воды, то она в цифрах выставки занимает одно из самых видных мест. Водяной расход фонтанов исчисляется в 432 тысячи литров в день. И в этом нет ничего удивительного, если учесть, что фонтан «Колос», установленный на пруду, выбрасывает ежеминутно 16200 литров, а каскад воды фонтана, расположенного в центре Площади колхозов, равен 21 тысяче литров.

Помимо фонтанов на выставке много самых разнообразных агрегатов, пользующихся водой. Так, действующий макет Куйбышевского гидроузла, установленный при павильоне «Повольжье», будет пропускать через свои «турбины» 21 тысячу литров воды в минуту!

Общий же расход воды на выставке равен 9 миллионам литров в день. Этого совершенно достаточно для того, чтобы обеспечить водой население целого краевого или областного центра.

* * *

На выставке проложено 400 тыс. кв. метров асфальтированных дорог и площадей.

Всесоюзную сельскохозяйственную выставку будут посещать сотни тысяч человек.

Для ознакомления посетителей с выставкой организовано специальное экскурсионное бюро со штатом экскурсоводов около 2 тысяч человек; подготовлено 50 различных путеводителей, печатается свыше 500 буклетов, популярно раскрывающих опыт работы экспонентов выставки.

* * *

Для обслуживания гостей на выставке создан мощный комбинат питания с целой сетью различных предприятий. Главный ресторан на 800 мест, Восточный ресторан на 430 мест, несколько кафе, столовых и бутербродных, размещенных в различных уголках выставки.

Пропускная способность пищевого комбината выставки — 45 тысяч человек в день. Здесь работает 300 поваров, 2950 человек обслуживающего персонала. Сеть предприятий питания помимо стационаров сможет обслужить в течение дня до 200 тысяч посетителей выставки.

Посетители выставки ежедневно будут с'едать 5 тонн хлеба, 300 пудов мяса, около 400 пудов овощей и 60 пудов птицы и дичи.

* * *

Поздно вечером, когда темнеет, территорию выставки озаряют десятки тысяч огней...

Общее внутреннее освещение павильонов имеет 70 тыс. световых точек и осветительная система стендов — 80 тыс. точек. Аллеи, площади и открытые участки будут освещать несколько тысяч прожекторов и огромных электроламп.

На территории в 136 гектаров сооружено 15 электроподстанций, поглощающих 13.500 киловатт энергии. Этой энергии было бы достаточно для освещения таких городов, как Свердловск, Воронеж, Пермь, Смоленск, Челябинск...

Для передачи этой энергии на выставке сооружена сеть подземных кабелей — общая длина их 97 километров. Протяженность воздушных линий—140 километров. Сеть внутренней электропроводки достигает 960 километров. Если бы этот провод протянуть в одну линию, его хватило бы для того, чтобы соединить города Москву и Харьков.

* * *

В центре выставки — монументальная статуя товарища Сталина. Высота ее вместе с постаментом составляет 25 метров.

У здания Главного павильона высится башня, на которой установлены фигуры тракториста и колхозницы, несущих сноп на высоко поднятых руках. От земли до вершины этого сооружения — 65 метров.

Фигуры тракториста и колхозницы — эмблема Всесоюзной сельскохозяйственной выставки 1939 года.

Сообщение ТАСС

В своей речи в палате общин 31 июля с. г. парламентский заместитель министра иностранных дел г. Батлер сказал, как передает печать, что английское правительство принимает все меры к ускорению ликвидации существующих разногласий между СССР и Англией, главным из которых является вопрос о том, должны ли мы посягать на независимость балтийских государств или нет. Я согласен, сказал г. Батлер, что мы не должны этого делать и именно в этом разногласии кроются главные причины затяжки переговоров.

ТАСС уполномочен заявить, что если г. Батлер действительно сказал вышеупомянутое, то он допустил искажение позиции советского правительства. На самом деле разногласия состоят не в том, чтобы посягать или не посягать на независимость балтийских стран, ибо обе стороны стоят за гарантию этой независимости, а в том, чтобы в формуле о «косвенной агрессии» не оставить никакой лазейки для агрессора, покушающегося на независимость балтийских стран. Одна из причин затяжки переговоров состоит в том, что английская формула оставляет такую лазейку для агрессора.

ЗАЯВЛЕНИЕ ЧЕМБЕРЛЕНА В ПАЛАТЕ ОБЩИН

Сегодня в палате общин при обсуждении вопросов внешней политики заместитель лидера лейбористов Гендерсон предложил, чтобы английское правительство проводило аналогичную с правительством США политику в отношении Японии. Отвечая Гендерсону, Чемберлен заявил: «Цели английского и американского правительств являются аналогичными, однако условия не совсем одинаковы».

После этого выступил лейборист Ноэль-Бекер, предложивший немедленно начать консультацию с правительствами английских доминионов, чтобы предпринять параллельные действия с США, Чемберлен дал обещание поддерживать контакт с правительствами доминионов.

В ответ на предложение некоторых членов палаты разорвать по примеру США торговый договор с Японией Чемберлен заявил, что этот вопрос требует тщательного обсуждения. (ТАСС).

Военные действия в Китае

В ЦЕНТРАЛЬНОМ КИТАЕ

За последнюю неделю военные действия в южной части провинции Хэнань принимают все более широкие размеры. В операциях участвует большое количество японских войск, стремящихся развить наступление к северу и северо-востоку от Синьяна. Японская колонна численностью в 3.000 человек заняла Минган и продвигается в южном направлении. Другая японская колонна, наступающая от Синьяна на Тунбо, задержана китайскими частями.

В СЕВЕРНОМ КИТАЕ

В 40 километрах восточнее Янчэна японская колонна в 2.000 человек 26 июля атаковала китайские позиции. Японцы неоднократно использовали отравляющие вещества. Потеряв свыше 400 человек убитыми и ранеными, японцы к концу дня начали отходить к своим исходным позициям. (ТАСС).

Заявление представителя военного совета Китая

Представитель Военного Совета Китая заявил, что распространявшиеся из Токио 27 июля сообщения о применении якобы китайцами отравляющих веществ являются злостным измышлением. Представитель указал, что китайская армия не нуждается в применении отравляющих веществ и эти средства в Китае не вырабатываются. Слухи, распространяемые японцами по этому поводу, — сказал он, — имеют задачу оправдать применение отравляющих веществ самими японцами на различных фронтах Китая. Представитель отметил, что в последнее время по приказу из Токио применение отравляющих веществ японцами на различных фронтах Китая значительно усилилось. (ТАСС).

Коротко

Как сообщает агентство Гавас, вчера уголовный суд оправдал секретаря газеты «Юманите» Сампе, которому пред'являлось обвинение «в разглашении сведений», касающихся дела об измене и шпионаже со стороны группы французских реакционных журналистов. (ТАСС).

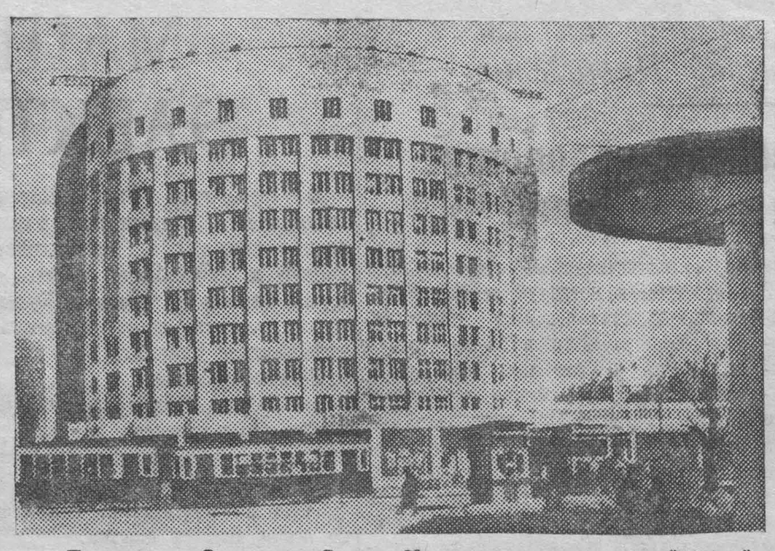

По городам Советского Союза. На снимке: многоэтажный жилой дом на ул. Ленина в г. Свердловске. Фотохроника ТАСС.

Городское собрание, посвященное антивоенному дню

Вечером, 1 августа, в городском саду состоялось городское собрание рабочих, служащих, инженерно-технических работников и призывников города Кемерово и района, посвященное антивоенному дню.

Собрание избрало президиум из представителей партийных, советских и других общественных организаций.

С исключительным под'емом участники собрания встретили предложение об избрании почетного президиума.

Под бурные аплодисменты в почетный президиум были избраны товарищи Сталин, Молотов, Андреев, Ворошилов, Калинин, Каганович, Жданов, Микоян, Хрущев, Шверник, Маленков, Берия, Димитров, Тельман, Хозе Диас и Долорес Ибаррури.

С докладом об антивоенном дне и международном положении выступил председатель горсовета Осоавиахима тов. Крейдун.

Собрание приняло резолюцию, в которой говорится, что трудящиеся города Кемерово всемерно будут укреплять обороноспособность нашей родины и если понадобиться, все встанут под ружье для защиты границ Советского Союза.

Призывники дали обязательство с честью подготовиться к призыву и быть достойными воинами нашей любимой Красной Армии и Военно-Морского Флота.

Выигрыши по займу в Кемерово

С величайшим удовлетворением трудящиеся нашей родины встречают наши советские займы.

Советский народ, давая взаймы государству деньги, знает, что этим самым он активно участвует в социалистическом строительстве, получая в тоже время доход в виде выигрышей или процентов.

В Кемерово трудящиеся по облигациям государственных займов получили выигрышей в 1937 году на сумму 428 тысяч руб., в 1938 году — на 443 тысячи руб., а за 7 месяцев 1939 года городской сберкассой выдано выигрышей на 242 тысячи рублей. Только за один июнь 1939 года подписчики получили выигрышей на 70 тысяч рублей.

С 1 августа 1939 года по второму тиражу займа Третьей Пятилетки (выпуск первого года) выдано выигрышей на сумму свыше 5 тысяч рублей.

Вот какие выгоды получают займодержатели от государственных займов.

Новый заем Третьей Пятилетки (выпуск второго года) проведем организованно. Дадим взаймы государству свой двух-трехнедельный заработок на укрепление нашей социалистической родины.

Н. П.

Сберкасса мехзавода

30 июля исполнилось четыре года работы образцовой сберкассы № 503/14 при мехзаводе. К своему четырехлетнему юбилею сберкасса пришла с хорошими показателями. Сумма вкладов здесь выросла до 240 тыс. рублей. За июнь вкладов поступило на 24.290 рублей, т. е. почти полностью выполнено плановое задание всего третьего квартала.

Сберкасса пользуется заслуженным авторитетом у вкладчиков.

СМОЛЕНЦЕВ.

Всесоюзная спартакиада коксохимиков

10 августа в Горловке (Донбасс) открывается Всесоюзная спартакиада работников коксохимической промышленности.

От коллектива Кемеровского коксохимического завода в спартакиаде примут участие 12 спортсменов-легкоатлетов, занявших первые места в заводской спартакиаде.

30 июля спортсмены - коксохимики выехали в Донбасс. Среди них старший приборист т. Щуклин, техник - лаборант т. Канаровская, лаборантка т. Сергеева, электрик тов. Федоров и другие.

РЕМОНТ ШКОЛ ПОД УГРОЗОЙ СРЫВА

В Кемерово в 1939 году на ремонт школ отпущено 340 тысяч рублей, против 276 тысяч рублей в 1938 году. Еще с весны были составлены дефектные акты и сметы по каждой школе. Большинство школ заключило договоры на производство ремонта с хозяйственными организациями. Но эти договоры не выполняются.

Все школы находятся в тяжелом финансовом положении. Несмотря на решение городского совета об усилении финансирования школ, горфо (зав. т. Ковригин) это решение не выполняет.

Так, например, школа № 17 профинансирована по ремонту всего на 26 процентов, школа № 1 — на 32 проц., школа № 30 — на 27 проц. и т. д.

Городской отдел народного образования не мобилизовал внимания общественности и хозяйственных организаций на своевременное оказание помощи школам по части снабжения их стройматериалами. Каждый директор и завхоз школы достают материалы там где сумеют, в результате удорожается стоимость ремонта.

С качеством ремонта дело также обстоит плохо. В ряде школ ремонтные работы произведены неудовлетворительно (школы №№ 4, 17, 42 и др.).

На сегодняшний день в городе имеется лишь одна школа № 21, где полностью закончен ремонт и школа № 41, где также через 2—3 дня заканчиваются ремонтные работы. В школе № 8 (зав. тов. Вшивков) к ремонту еще не приступали. В школе № 20 ремонт выполнен всего на 5 процентов.

Сданная в прошлом году с недоделками школа № 10 требует капитального ремонта, но средств для этого не отпущено. А ремонт здесь необходимо производить обязательно, в противном случае нельзя будет проводить занятия.

В школе № 12 ведется побелка, а крыша не отремонтирована, протекает.

В школе № 4 произведена побелка, а для покраски полов и т. д. нет белил, красок и олифы. Не закончены здесь и бетонные работы, переборка полов.

Еще ни одна школа полностью не обеспечена топливом на зимний период.

Положение с квартирами для учителей явно тревожное. Приезжающие учителя квартир не получают, имеющиеся квартиры не ремонтируются.

До начала учебного года остался один месяц. Но приведенные факты свидетельствуют о том, что подготовка к учебному году в Кемерово находится под угрозой срыва. Горсовет и ГорОНО должны немедленно принять соответствующие меры, обеспечивающие нормальную подготовку школ к началу учебного года.

Н. ВВЕДЕНСКИЙ,
учитель школы № 18.

ПИСЬМА В РЕДАКЦИЮ

НАРУШАЮТ ТРУДОВЫЕ ЗАКОНЫ

В кодексе законов о труде говорится, что для матерей, кормящих грудью, должны быть установлены, помимо общих перерывов, дополнительные перерывы по полчаса для кормления ребенка. Эти перерывы должны представляться через каждые три с половиной часа работы.

Но руководители шахты «Северная» грубо нарушают этот закон. На просьбу табельщицы Сергеевой, предоставить ей перерыв для кормления ребенка, отказано.

Кроме того, в шахтком часто поступают жалобы и на то, что рабочих заставляют работать сверхурочно, но сверхурочные часы не оплачиваются, а рабочим предлагают за них выходные дни, что также является нарушением трудового законодательства.

МАКСИМЕНКО.

Бараки Шахтстроя требуют срочного ремонта

На участке Шахтстрой многие бараки нуждаются в капитальном ремонте. В частности, требуется срочный ремонт бараков №№ 24 и 14. В этих бараках протекают крыши, обваливается штукатурка, полы пришли в негодность. Недавно в бараке № 24, в квартире 7—1, обвалился потолок. А в бараке № 14 (квартира 4—2) из за неисправности загорелись провода и только по счастливой случайности удалось избежать пожара.

Жильцы не однажды обращались к начальнику коммунального отдела азотно-тукового завода с тем, чтобы начали ремонт, но результатов пока не видно.

А. БАЗУТА.

Когда же будут приняты меры?

Помещение расчетного отдела при шахте «Северная» пришло в полную негодность. Как только пойдет дождь, то крыша протекает. Размокшая штукатурка обваливается, потолок прогнил.

Сотрудники отдела несколько раз обращались к администрации шахты с просьбой отремонтировать это помещение, но все наши просьбы остаются гласом вопиющего в пустыне.

Сотрудники: ХОХЛОВ, РАВЕНСКАЯ, ХАРЧЕНКО, БОГАТЕНКО, ПЕТРОВ, ЛОГИНОВ, РОДИОНОВ.

Сохранить садик

В районе соцгорода имеются два сада: первый против детской консультации, второй — около магазина № 47. Но эти садики никем не охраняются. Здесь беспрепятственно разгуливает скот. Коровы, свиньи топчут и загрязняют площадки, поедают молодые побеги, траву. Три года назад на территорию сада (около магазина № 47) были высажены сотни деревьев, но теперь здесь остались лишь одни пеньки.

Мы, живущие около этих садов, обращались с жалобой к заместителю заведующего коммунальным отделом Кемтяжстроя тов. Колоскову с тем, чтобы были приняты меры по охране этих садиков, но все остается по старому.

Нам кажется, что горкомхоз должен принять соответствующие меры, обеспечивающие сохранение указанных садиков.

СУРНИН, АНАНЬЕВА, ТРИФОНОВ, МЕЛЬНИКОВА и др., всего 10 подписей.

Где купить запасные части к велосипеду?

В магазинах Кемерово очень трудно купить запасные части к велосипеду. Год тому назад у моего велосипеда сломалась передняя вилка. Тщетными оказались все мои попытки в течение года приобрести эту нехитрую деталь в магазинах Кемерово. Очевидно нечто подобное переживают и другие владельцы веломашин.

Магазинам «Динамо», «Точмашсбыту» и другим необходимо расширить ассортимент запасных частей к веломашинам.

ЯКОВИШИН.

Родильный дом должен работать

Три года тому назад открыт родильный дом в Старо-Черновском сельсовете. Обеспечивать его всем необходимым должны колхозы этого же сельсовета. Но председатели колхозов всячески стараются избежать от участия в содержании родильного дома. Сейчас родильный дом находится под угрозой закрытия, так как не имеется топлива, продуктов питания для рожениц.

Райздрав должен позаботиться о том, чтобы не допустить закрытия родильного дома.

Акушерка ЧЕРВИНА.

Открыть детские ясли

В колхозе «Красный самолет» (Больше - Промышленский сельсовет) до сих пор не открыты детские ясли. Многие колхозницы не выходят на работу потому, что не с кем оставить детей. Было несколько решений общих собраний об открытии детяслей, но эти решения до сегодняшнего дня не выполнены.

МЕЩАНОВ.

Вторая футбольная встреча Ленинск—Кемерово

31 июля футболисты общества «Спартак» г. Ленинска провели второй товарищеский матч с футбольной командой общества «Азот». На этот раз футболисты Ленинска играли много хуже и слабее, чем в первый раз и потерпели крупное поражение. Если первый тайм не дал никаких результатов ни одной команде, игра обоих команд шла на одинаковом уровне, то во втором тайме инициативу игры взяли на себя футболисты «Азота». Они забили в ворота гостей один за другим три мяча, не пропустив в свои ни одного.

Футбольная команда общества «Азот» одна из лучших команд города. При более тщательной тренировке, команда с успехом может оспаривать городское первенство по футболу.

Снижение цен на овощи

С 1 августа значительно снижены цены на овощи. Килограмм свежих огурцов сейчас стоит 1 руб. 80 коп., вместо 2 руб. 70 коп., цена малосольных огурцов с 3 руб. 25 коп. снижена до 2 руб. за килограмм.

Снижены цены также и на помидоры, редис, лук, морковь, свеклу и другие овощи.

Дневник промышленности за 1 августа

УГОЛЬ

	План	Выд. тонн.	% вып.
ШАХТА «ЦЕНТРАЛЬНАЯ» Заведующий т. Харитонов	939	767	81,6
ШАХТА «ПИОНЕР» Заведующий т. Комаров	629	635	100,9
ШАХТА «ОКТЯБРЕНОК» Завед. т. Прокопенко	197	157	79,7
ШАХТА «СЕВЕРНАЯ» Завед. т. Демьяненко	674	1052	156
ИТОГО ПО ТРЕСТУ Кемеровоуголь, и. о. упр. т. Стугарев	2439	2611	107

КОКС

КОКСОХИМЗАВОД Директор т. Петров	73,2

ХИМИЯ

АЗОТНО-ТУКОВЫЙ ЗАВОД Директор т. Лисицын	122,5

ЭЛЕКТРОЭНЕРГИЯ

КЕМЕРОВСКАЯ ГРЭС Директор т. Смураков	87,7

ТРАНСПОРТ

Сведений нет.

Происшествия

Собака нашла преступников. 20 июля у гражданки Горлачевой, проживающей на Притомском участке, было похищено из сарая свиное сало на 500 руб.

Прибывшие на место происшествия работники милиции со служебно - розыскной собакой быстро напали на след преступников. На чердаке одного из домов похитители были обнаружены. Они оказались подростками в возрасте от 9 до 12 лет. Похищенное сало у них отобрано и возвращено владелице.

Ведется следствие.

За редактора А. КУДРЯВЦЕВ.

ГОРСАД ЛЕТНИЙ ТЕАТР

3 августа **СЫНИШКА.**

4—5 августа премьера **ЛГУН**

6 августа **СЫНИШКА**

Начало в 9 ч. вечера. Касса в универмаге с 12 до 4 ч. дня, в саду—с 6 до 10 ч. в.

В саду ежедневно гулянье и танцы.

Кинотеатр „Москва"

3—4—5—6 августа демонстрир. звуковой художественный фильм

МЕДВЕДЬ

Начало сеансов в 6—8—10 ч. Касса с 3-х часов дня. С 4 час. **УМБОР.**

Кузбассети требуется инженер - электрик. Обращаться: поселок ГРЭС, № 19. 1546—2

Хлебозаводу требуется машинистка.

ТРЕБУЮТСЯ: машинистка-секретарь, плановик-экономист и товаровед. Обращаться: Кемрудник, Углетехснаб. 192—2

Автотракторсбыту ТРЕБУЮТСЯ: экспедиторы, грузчики, картотетчики. Адрес: ул. Мичурина, № 155. 1556—2

Нужна домработница. Обращаться: Кузбасская ул., № 5.

Педучилищу требуется бухгалтер или опытный счетовод.

Нужна няня—пожилая женщина. Справиться: Соцгород, дом 76, кв. 16, в любое время.

Кемеровский строительный техникум **об'являет прием студентов** на I, II, III курсы дневного и вечернего отделения.

Студенты обеспечиваются стипендией, иногородним предоставляется общежитие. Поступающие подают заявления с приложением документов: 1) свидетельство о рождении, 2) свидетельство об окончании неполной средней школы, 3) автобиографию, 4) 3 фотокарточки. Окончившие неполную среднюю школу принимаются без испытаний. Приемные испытания производятся с 11 по 25 августа. Начало занятий 1 сентября. Ежедневно для поступающих консультации преподавателей. Адрес: г. Кемерово, Барнаульская, № 18, телеф. № 5-64. 160—3

4 августа 1939 года, в 7 часов вечера, в помещении финбанковских работников с контрольными постами, общественными инспекторами и бухгалтерами **проводится инструктивное совещание** об обязанностях правил по взиманию п/налога и культсбора с рабочих и служащих, в виду с изменением инструкции. Обязываем руководителей предприятий, организаций и учреждений обеспечить явку.

Не прошедшие инструктаж к работе по удержанию и проверке подоходного налога и культсбора допущены быть не могут.

На основании § 89 инструкции о подоходном налоге предприятия, организации и учреждения обязаны за 1939 год с 1-го января по 1-е августа представить к 15 августа сведения о выплате частным лицам за поставленные изделия и произведенные работы. В будущем эти сведения представлять к 15 числу каждого месяца. За непредставление сведений ответственные лица будут подвергнуты штрафу до 100 рублей. **Горфо.**

ВНОВЬ ОРГАНИЗУЕМЫЙ **Кемеровский химико-технологический техникум** (ПРАВЫЙ БЕРЕГ) **об'являет прием учащихся на 1939—40 учебный год, на дневное и вечернее отделения.**

Техникум готовит: техников-химиков-технологов, техников-аналитиков, техников-механиков по монтажу и эксплоатации химаппаратуры. Принимаются лица обоего пола, в возрасте от 16 до 30 лет, с образованием не ниже семилетки. Приемные испытания с 15 по 25 августа по русскому языку, математике, Конституции СССР, географии и физике. Заявления подавать лично или почтой на имя директора техникума с приложением автобиографии, свидетельства об образовании, свидетельства о рождении, справки о здоровье, 3-х фотокарточек с заверенной подписью на обороте каждой. Паспорт и документы об отношении к воинской повинности пред'являются лично. На дневном отделении нуждающиеся обеспечиваются стипендией, иногородние—общежитием. Прием заявлений по 15 августа. Адрес: гор. Кемерово, Новосибирской области, правый берег, ЖКС, 19-я школа. Телефон № 45 3 звонка. **Дирекция техникума.**

Упол. Облита № В—27730. Тип. изд-ва газеты «Кузбасс». Заказ № 399. Тираж 13.000.