ПРОЛЕТАРИИ ВСЕХ СТРАН, СОЕДИНЯЙТЕСЬ!

КУЗБАСС

ОРГАН КЕМЕРОВСКОГО ГОРКОМА ВКП(б) И ГОРСОВЕТА, НОВОСИБИРСКОЙ ОБЛАСТИ

№ 122 (4228) 8 ИЮЛЯ 1939 г., суббота Цена 10 коп.

СЕГОДНЯ В НОМЕРЕ:

ПЕРВАЯ СТРАНИЦА

Строить без потерь, строить быстро и хорошо! — Передовая «Правды» за 6 июля 1939 года.

Выше темпы сеноуборки.

ВТОРАЯ СТРАНИЦА

Японские провокаторы не успокаиваются.

Партийная жизнь.

А. Кудрявцев — На совещании по вопросам пропаганды.

Е. Двинской — Оформление большевиков в самостоятельную марксистскую партию.

ТРЕТЬЯ СТРАНИЦА

А. Ковалевский — полковой комиссар — Полтавское сражение.

Праздник металлургов.

Л. Сурков — Вентиляционные работы закончить в срок.

ЧЕТВЕРТАЯ СТРАНИЦА

Воля китайского народа несокрушима.

Положение в Данциге.

План лекций по городу Кемерово на июль—август 1939 г.

Строить без потерь, строить быстро и хорошо!

(Передовая «Правды» за 6 июля 1939 года).

XVIII с'езд ВКП(б) наметил на третье пятилетие поистине грандиозную программу промышленного и культурно-бытового строительства в нашей стране. Насколько громадны масштабы этих работ, видно из того, что общий размер капитальных затрат в третьей сталинской пятилетке достигает колоссальной цифры — 192 миллиарда рублей. Это превышает сумму капиталовложений за первую и вторую пятилетки вместе взятые!

Грандиозная стройка развернута не только в промышленности. В Советском Союзе строят всюду — в городах и селах, строят наркоматы, местные советы, колхозы. Сооружаются Куйбышевский гидроузел, Дворец Советов — гиганты, каких не знала история строительной техники. И наряду с ними возникают сотни и тысячи средних и мелких предприятий по всей территории страны.

Мы строим и будем строить много, ибо несгибаемая воля советского народа, концентрированная энергия партии Ленина — Сталина направлены на выполнение в сжатые сроки исторической задачи СССР: догнать и перегнать главные капиталистические страны экономически, создать в стране победившего социализма изобилие товаров и продуктов.

Выполнение строительной программы нынешнего — второго года третьей пятилетки является непременным условием и во многом предопределяет конечный успех всего третьего пятилетнего плана. Для выполнения и перевыполнения этой программы правительство и партия создали все необходимые предпосылки. Наши стройки снабжены в большом количестве машинами, строительными механизмами, облегчающими труд строительных рабочих. Правительство в достаточном количестве отпускает строителям финансовые и другие материальные средства.

Социалистическое соревнование имени Третьей Сталинской Пятилетки увлекло в ряды соревнующихся многие тысячи энтузиастов строек и предприятий, вырабатывающих строительные материалы. Стахановцы-строители показывают исключительно высокие образцы мастерства, обгоняя по производительности труда нормы, достигнутые на передовых капиталистических предприятиях. Начинают, хотя и медленно, внедряться передовые методы скоростного строительства. Наконец, в качестве крупнейшей организационной меры для улучшения строительного дела в стране Третьей Сессией Верховного Совета СССР создан наркомат по строительству.

Предварительные итоги полугодовой работы показывают, однако, что на стройках нынешнего года еще не взят необходимый темп. По сравнению с прошлым годом уровень выполнения плана строительными организациями наркоматов в нынешнем году выше, примерно, на 10 проц. Но строители еще не выполняют программы, и строительство многих предприятий, а также жилых домов сильно запаздывает.

Вот, например, строительство рязанского электроламового завода. Годовой план за 6 месяцев здесь выполнен всего лишь на одну треть. Качество строительных работ неудовлетворительное. Деревянные перекрытия протекают и уже покрылись плесенью. В стенах и железо-бетонных балках образовались трещины. Перекрытия цеха светотехнического стекла (пускового!) имеют значительные прогибы и т. д. Или взять ведущуюся реконструкцию таганрогского завода «Красный котельщик». Завод реконструируется уже с 1928 года, а окончательного проекта строительство не имеет и до сих пор. Задания на проектирование в 1937 и 1938 годах изменялись 7 раз. На одно проектирование здесь уже затратили свыше 5,5 миллиона рублей.

Не приходится поэтому удивляться, что многие строительные организации, в результате своей плохой работы, несут большие убытки. По данным наркомата по строительству, убытки только 17 главных строительных управлений наркоматов за первые четыре месяца нынешнего года достигли свыше 41 миллиона рублей.

Еще хуже обстоит дело в некоторых городах со строительством школ, родильных домов, яслей, жилищ. Планов графиков здесь, как правило, не существует. Механизации работ внимания не уделяют. Даже такие простейшие механизмы, как электрические пилы, пистолеты-краскоразбрызгиватели, здесь не применяются. Местные же партийные и советские организации школьным и бытовым строительством интересуются весьма слабо. В Ивановской области, например, строительство трех родильных домов и семи детских яслей остается незаконченным с 1936 года, а 13 родильных домов и 11 детских яслей — с 1937 года. В Татарской АССР 8 школ строят с 1934—1935 годов!

На неудовлетворительный ход жилищного строительства в Москве указал недавно состоявшийся пленум МГК ВКП(б), специально обсудивший этот вопрос.

Не выполняет пока своих планов и промышленность строительных материалов, хотя и она работает сейчас лучше, чем в прошлом году. Особенно отстает производство таких основных строительных материалов, как цемент, кирпич, алебастр, известь, бемское стекло.

Они вечно жалуются на плохое обеспечение цементных заводов топливом. Но и то топливо, которое цементные заводы получают, они расходуют варварски. Например, заводом «Октябрь», в Новороссийске, выполнен майский план по валовой продукции на 109 процентов, а плановую себестоимость превысил на 12,8 процента, т. к. пережег топлива на 18 проц. больше нормы. Подольский цементный завод в мае заплатил за превышение норм расходования электроэнергии 24 тыс. рублей.

В кирпичной промышленности, помимо невыполнения плана, бичом производства является низкосортность продукции и большое количество брака. Достаточно сказать, что выпуск кирпича первого сорта по заводам наркомата промышленности строительных материалов составляет всего-навсего около 20 процентов! Кирпич же третьего сорта, в громадном большинстве вырабатываемый кирпичными заводами, на стройках дает большое количество боя, доходящего порой до 30 проц. Это позорные цифры! Укладка плохого кирпича значительно снижает производительность труда каменщиков, вынуждает штукатурить стены зданий, так как их вид совершенно непригляден, увеличивает расход вяжущих материалов. Нашей стране дорог каждый кирпич, и она не может терпеть огромных потерь кирпичной промышленности. Выпуск бракованного кирпича есть государственное преступление.

Как это ни странно, известь в нашей стране стала дефицитным строительным материалом. Больше того — за известь во многих случаях платят дороже, чем за цемент. Прекрасный вяжущий материал, имеющийся повсюду, не требующий большого труда по его добыче, известь почти совсем вытеснена цементом, столь необходимым для более ответственных и специальных сооружений. Это ли не свидетельство исключительной безрукости строительных организаций, которые очень мало делают для увеличения добычи извести.

Перед советскими строителями стоит серьезная задача — ликвидировать потери на строительствах, — потери времени и потери материальных ценностей. Надо снизить себестоимость строительных работ. Тов. Микоян на Третьей Сессии Верховного Совета СССР говорил:

«Чем дешевле каждая фабрика, тем больше фабрик у нас будет, чем дороже каждая фабрика, тем меньше фабрик у нас будет. Дорогое строительство тормозит темпы нашего развития, а удешевление строительства ускоряет темпы развития. Вот почему так остро стоит вопрос об удешевлении строительства».

Удешевление строительства тесно связано с задачей повышения производительности труда, а она должна возрасти в третьей пятилетке на 75 процентов. Мы должны огромный об'ем строительства в третьей пятилетке осуществить числом строителей, на 15 проц. меньше по сравнению со второй пятилеткой. Эта задача сложная, но она посильна для большевиков.

Новый наркомат по строительству, все наркоматы и местные органы, ведущие строительство, должны научиться строить без потерь, строить быстро, дешево и хорошо, как того требует Сталинский Центральный Комитет нашей партии и советское правительство.

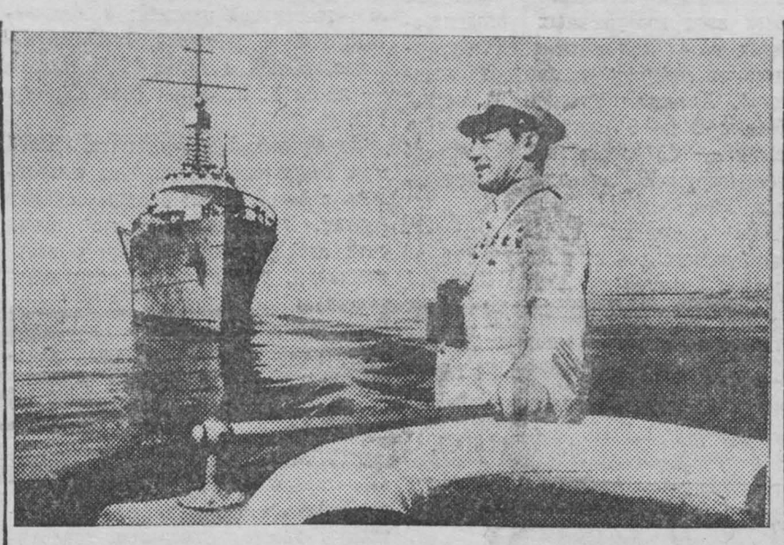

26 июня на корабли Черноморского флота прибыл Народный комиссар Военно-Морского флота СССР флагман флота 2-го ранга тов. Кузнецов. На снимке: Нарком тов. Кузнецов на катере обходит строй кораблей.
Фотохроника ТАСС

За участие на Всесоюзной сельскохозяйственной выставке в 1940 году

— До майского Пленума ЦК ВКП(б) в нашем колхозе «Новый путь» существовало такое мнение,— рассказывает в беседе предколхоза тов. Ботов, — что у нас все в порядке, устав сельхозартели не нарушается. К отдельным недостаткам привыкли, их не замечали.

Когда с колхозниками обсудили постановление ЦК ВКП(б) и СНК СССР «Об охране общественных земель колхозов от разбазаривания», то увидели громадные недостатки в колхозе. Устав сельхозартели у нас грубо нарушался, что приносило большой вред колхозу. Вместе с колхозниками мы подсчитали, что до 20 проц. рабочих рук у нас не использовались на колхозной работе. До 30 человек трудоспособных членов артели ежедневно не выходило на колхозную работу.

Произведенный обмер приусадебных участков также показал наличие грубого нарушения устава сельхозартели. Многие колхозники пользовались приусадебными участками, превышающими уставную норму (Степанова М., Белоногов Н. и др.).

После постановления партии и правительства «О мерах охраны общественных земель колхозов от разбазаривания» трудовая дисциплина в колхозе резко повысилась, на работу стали выходить все трудоспособные. В результате сейчас рабочих рук прибавилось, производительность труда повысилась. Это обеспечивает выполнение всех работ в колхозе с большим успехом.

На сеноуборке работают все 6 сенокосилок. Норму выработки косари перевыполняют. Тт. Семенов Я., Давыдов И., Пьянков М. в среднем выкашивают в день до 4 га каждый, вместо 3,5 га по норме. Ручными косами норма выработки также выполняется и перевыполняется.

Колхозницы тт. Хлебникова Нина, Акулова Анна, Семенова Е., Наумова А., Кудреватых М. и др., выкашивают в день до полгектара каждая при норме 0,4 га. Мужчины выкашивают вместо 0,4 га в день не менее 0,55 га, или 135 проц. к плану.

В колхозе скошено 200 гектаров сенокосных угодий. Сметано в стога 30 тонн сена. Одновременно идет закладка силоса. По плану нужно заготовить 150 тонн силоса, план выполнен, силосование продолжается сверх плана.

— Подготовка к уборке урожая у нас также идет не плохо, — рассказывает т. Ботов. — Правда в колхозе долгое время не было кузнеца, ремонт хлебоуборочных машин и инвентаря начали с опозданием, но сейчас мы наверстываем упущенное и не дальше как к 15 июля колхоз будет полностью готов к уборке урожая.

250 гектаров посева уберут комбайны Елыкаевской МТС. Площади для комбайноуборки выделены и приняты бригадиром тракторного отряда тов. Щетниковым. Эти участки сейчас вторично пропалываются. На прополку вышли старухи и с ними подростки.

Крытые тока с весны были очищены, старую солому и мякину, оставшуюся с осени на токах, выжгли. Амбары побелены, продезинфицированы. Есть полная гарантия в сохранении зерна нового урожая от каких бы ни было вредителей или порчи.

Урожай будет хороший, не ниже 18—20 центнеров с гектара. Виды на урожай радуют колхозников, еще больше воодушевляют на борьбу за образцовую подготовку к уборке.

На основе высокого под'ема энтузиазма колхозников, развернулось соревнование. Между звеньями и бригадами заключены соцдоговоры. Колхоз соревнуется с соседним колхозом «Красный пахарь».

— Первенство в соревновании держит наш колхоз «Новый путь», — заявляет тов. Ботов, — этого первенства мы не сдадим. Ударной работой мы завоюем право участвовать в 1940 году на Всесоюзной сельскохозяйственной выставке.

В. К.

Выше темпы сеноуборки

Каждый день приближает нас к уборке урожая. Быстрое созревание хлебов говорит о том, что в нынешнем году хлебоуборка начнется раньше, чем в прошлом. Это положение сокращает сроки для подготовительных работ. Поэтому особенно важно сейчас всемерно ускорить темпы сеноуборки и силосования кормов.

На сегодня с заготовкой кормов дело обстоит явно неблагополучно. Прошло полмесяца с начала сеноуборки, а сделано за это время во многих колхозах района позорно мало.

В колхозе имени Кагановича, Старо-Червовского сельсовета, требуется скосить 250 гектаров сенокосных угодий, скошено же на 5 июля всего лишь 19 гектаров. В колхозе «Красный колос» из 300 гектаров скошено всего 70 га, в колхозе «Зеленый луг» из 200 га скошено 40, в колхозе «Красная пятилетка» из 600 га скошено 68, в колхозе «Красный труд», Ягуновского сельсовета, из 225 гектаров скошено 44 га и т. д.

Это положение внушает серьезную тревогу. Необходимо принять немедленно самые решительные меры и добиться резкого повышения темпов сеноуборочных работ. Сейчас есть еще возможности наверстать упущенное и отвести угрозу срыва плана заготовки кормов в районе. Нужно лишь как следует организовать дело.

Необходимо крепко учесть уроки прошлого года, когда в ряде колхозов в результате затянувшейся сеноуборки план заготовки кормов был невыполнен и скот не был полностью обеспечен на зиму кормами.

Нынче этого допустить нельзя. Колхозы района располагают исключительно большими возможностями заготовить кормов более, чем в достаточном количестве.

Нетерпимо затягивается сеноуборка в ряде колхозов по вине руководителей, которые беспечно относятся к заготовке кормов. Сельские советы (Старо-Червовский, Ягуновский, Большепромышленский и др.) и райземотдел по сей день не возглавили борьбы за создание прочной кормовой базы для животноводства. Сеноуборка предоставлена самотеку.

Недавно проходившее районное партийное собрание отметило недостатки и указало на необходимость улучшения руководства хозяйственными кампаниями в районе. Надо это решение партийного собрания реализовать в практической работе, выполнить в срок и полностью план сеноуборки, образцово подготовиться к уборке урожая.

Сроки для сеноуборочных работ, указанные в постановлении бюро Новосибирского обкома ВКП(б) и президиума облисполкома от 5 июня «О подготовке и проведении сенокоса в колхозах и совхозах области», истекают.

Партийные организации и сельские советы руководство заготовкой кормов должны взять в свои руки. Надо мобилизовать все силы колхозов и совхозов, широко развернуть социалистическое соревнование и обеспечить выполнение и перевыполнение плана сеноуборки в ближайшие дни.

Договор с колхозом не выполняется

В колхозе «Огонек», Старо-Червовского сельсовета, тракторная бригада Елыкаевской МТС не довыполнила план паровспашки на 10 гектаров.

Вот уже семь дней, как тракторы не работают из-за неисправности, а запасных частей нет. У одного трактора не исправлен передний коренной подшипник и масляные кольца, у другого — нет свечей.

Участковый механик Василевский И. никакой практической помощи тракторному отряду не оказывает. Приедет, посмотрит, пообещает принять меры и уезжает. Обещания не выполняются. Тракторы по сей день стоят.

Руководителям Елыкаевской МТС надо принять меры и обеспечить выполнение договоров с колхозами в отношении тракторной обработки.

УПЕРЦЕВ Б.

Почетная книга Всесоюзной сельскохозяйственной выставки

В семи типографиях Москвы печатается почетная книга Всесоюзной сельскохозяйственной выставки. Она издается в 47 томах, общим об'емом в 1.500 печатных листов.

В почетную книгу заносится около 200 тысяч совхозов, МТС, колхозов, колхозных животноводческих товарных ферм, передовиков, организаторов, специалистов сельского хозяйства — участников выставки. Каждый посетитель выставки сможет подробно ознакомиться с опытом передовиков социалистического земледелия.

Отдельные тома почетной книги будут посланы во все республики, края, области страны. Издание почетной книги должно быть закончено до 1 августа. (ТАСС).

Дневник промышленности

за 6 июля

Уч-к	Нач. участков	План	Выд. тонн	Проц. вып.
	Шахта „Центральная" (Зав. т. Харитонов)	942	1127	119,2
1	Юбко	177	208	118,1
2	Журавлев .	258	270	104,6
3	Сыван .	81	99	123,4
4	Стрельников	113	146	130
5	Кабанов . .	165	182	110,3
6	Миланов .	148	222	150
	Шахта „Пионер" (Зав. т. Комаров)	629	642	102
4	Рубашкин .	97	134	138,1
21	Енютин . .	161	100	62,1
3	Леоненко	210	253	120,4
	Сеньчин . .	161	155	96,2
	Шахта „Октябренок" (Зав. т. Прокопенко)	194	204	105,1
	Шахта „Северная" (Зав. т. Демьяненко)	674	выходной день	
1-2	Рыжов . .	232		
3	Ткачев . .	119		
4	Рыбин . . .	211		
5	Большаков .	112		
	ИТОГО по тресту „Кемеровоуголь" (управл. т. Ивонин)	2439	1973	80,7

КОКС (директор т. Петров)

Новый завод (нач. т. Требухов)		75
Старый завод (нач. т. Колякин)		93,4
Всего по заводу		78,8

АТЗ (директор т. Лисицын) 104,4 проц.

ТРАНСПОРТ

Работа железной дороги (станция Кемерово) (нач. т. Козырев)

Погружено 73,4 проц. к плану.
Выгружено 106,6 прц. к плану.

ЭЛЕКТРОЭНЕРГИЯ

Выработано электроэнергии (директор т. Новокрещенов) 94,7 проц. к плану.

ПО СОВЕТСКОМУ СОЮЗУ

ВОСЕМЬ МЕЖДУНАРОДНЫХ РЕКОРДОВ СОВЕТСКИХ ВОЗДУХОПЛАВАТЕЛЕЙ

Весной этого года молодые воздухоплаватели Гражданского Воздушного Флота тт. Ф. Бурлацкий и А. Алешин совершили дальний продолжительный полет на сферическом стратостате «СССР ВР-55».

Пятого июля авиационно-спортивная комиссия центрального аэроклуба СССР имени Чкалова получила от президиума международной авиационной федерации (ФАИ) сообщение о признании результатов полета Бурлацкого и Алешина в качестве 8 международных рекордов по продолжительности и дальности полета по классам «А». Президиум ФАИ установил, что тт. Бурлацкий и Алешин 3—6 апреля на сферическом аэростате продержались в воздухе 61 час 30 минут и за это время пролетели по прямой 1.701 километр 810 метров. (ТАСС).

ЭКСКУРСИЯ УЧИТЕЛЕЙ УЗБЕКИСТАНА

В Новосибирск прибыла туристская группа учителей отличников Узбекистана в составе 10 человек. Они ознакомятся с промышленными предприятиями и культурными учреждениями города, посетят сады, парки, стадионы. Затем выедут в Прокопьевск и Сталинск.

(ОблТАСС).

Колхоз имени 8-го марта (Тимошевский район, Краснодарский край) в первые дни уборки сдал государству 247 центнеров ячменя. На снимке: доставка ячменя нового урожая из колхоза на Тимошевский элеватор. Фотохроника ТАСС.

ВОСХОЖДЕНИЕ АЛЬПИНИСТОВ НА ВЕРШИНУ АКТУРУБАШ

Альпинистский сезон в Алтае в полном разгаре. Начался штурм высочайших вершин Северо-чуйских Альп.

30 июня первая группа туристов в составе 16 человек совершила восхождение на вершину Актурубаш (высота 3.980 метров).

В ближайшие дни готовится штурм Белухи. (ОблТАСС).

ФИЗКУЛЬТУРНЫЙ ПАРАД В ЛЕНИНГРАДЕ

6 июля в Ленинграде состоялся физкультурный парад.

Жизнерадостная физкультурная молодежь города Ленина еще раз продемонстрировала свою беспредельную преданность матери-родине, безграничную любовь вождю народов товарищу Сталину.

Долго несмолкавшими аплодисментами, громким «ура» встретили участники парада появление на трибуне руководителя ленинградских большевиков товарища Жданова.

В параде приняли участие 30 тысяч физкультурников.

После парада состоялись спортивно-гимнастические выступления.

(ТАСС).

НОВЫЕ РАДИОУЗЛЫ

Управление связи в этом году строит и реконструирует радиоузлы в семи районах области. Новые радиоузлы получают Анжеро-Судженск, село Напас, Нарымского округа, реконструированные—Куйбышево, Татарск и другие.

В июле начнется реконструкция радиоузла в Колпашево.

Общие затраты на строительство радиоузлов—500 тысяч рублей.

(ОблТАСС).

Японские провокаторы не успокаиваются

По сообщению штаба монголо-советских войск МНР, к 2 июля с. г. японо-манчжуры сосредоточили значительные силы пехоты, конницы, артиллерии и около 100 танков в районе Номон-Кан-Бурд-Обо, что юго-восточнее оз. Буир-Нур. При поддержке бомбардировочной и истребительной авиации, снова нарушив границу МНР, японо-манчжуры на рассвете 3 июля перешли в наступление из района Номон-Кан-Бурд-Обо и севернее до оз. Янху, атакуя расположение монголо-советских войск к востоку от р. Халхын Гол и стремясь прорваться к западу от этой реки. В наступлении участвовала вся 23 пехотная дивизия Каманцубара, поддержанная полком пехоты, 3 и 4 танковыми полками и до 6 кавалерийских полков Баргут.

Монголо-советские войска отразили все атаки японо-манчжурских войск в районе Номон-Кан-Бурд-Обо и нанесли им большие потери. К северо-западу от этого района японская пехота, при поддержке не менее 60 танков, потеснила кавалерийские части монголо-советских войск и переправилась на западный берег р. Халхын Гол, заняв небольшой плацдарм. В результате решительной контратаки советско-монгольских войск и авиации, японские войска, переправившиеся на западный берег реки Халхын Гол, к исходу 5 июля с большими для них потерями отброшены к востоку от реки Халхын Гол. За эти дни расстреляно советско-монгольской артиллерией 50 японских танков, подбито 8 орудий. Убитых японо-манчжур — около 800 человек. Потери монголо-советских войск — 100 человек убитыми, раненых 200 человек, подбитых танков и бронемашин 25 штук.

Одновременно за 2—5 июля происходили воздушные бои крупных сил авиации с обеих сторон. Во всех этих вооруженных столкновениях поле боя неизменно оставалось за советско-монгольской авиацией. Японская авиация за период боев с 2 по 5 июля потеряла сбитыми — 45 самолетов. Потери монголо-советской авиации—9 самолетов.

По сведениям штаба советско-монгольских войск, начальник бюро печати Квантунской армии Кавахара за опубликование лживых и хвастливых сообщений о мнимых успехах японской авиации, смещен со своего поста и заменен полковником Вато.

(ТАСС).

Оформление большевиков всамостоятельную марксистскую партию

Как течение политической мысли и как политическая партия большевизм существует с 1903 года, со II-го с'езда РСДРП. С 1905 года большевики являются фактически самостоятельной партией: «...большевизм вполне сложился, как направление, весной и летом 1905 года...» — писал В. И. Ленин (том XV, стр. 14).

До Пражской конференции 1912 года большевики формально находились в одной общей с меньшевиками партии. Но большевики все время вели непримиримую борьбу с меньшевиками, разоблачая их, как политическую агентуру буржуазии. Большевики беспощадно клеймили оппортунистические взгляды меньшевиков, их реформистские лозунги, их соглашательство с буржуазией, их измену делу революции.

Меньшевики хотели расколоть пролетариат России, разоружить и обессилить его, заставить его плестись в хвосте либерально-монархической буржуазии. Не дать меньшевикам расколоть рабочее движение, разоблачить их, как предателей рабочего класса и агентов контрреволюционной буржуазии, сплотить пролетариат под знаменем партии Ленина—Сталина очистить партийные ряды от оппортунистического элемента, изгнать меньшевиков из партии — такова была задача большевиков.

Уже в первой русской революции (1905—07 гг). меньшевики зарекомендовали себя, как сподвижники либеральной буржуазии, не желающие свержения царизма путем вооруженного восстания, довольствующиеся мелкими реформами, подачками и посулами. Меньшевики были против развертывания революции и учреждения временного революционного правительства, против гегемонии пролетариата, против союза с крестьянством и изоляции кадетов. Они выступили за гегемонию либеральной буржуазии и союз с кадетами.

Особенно быстро скатывались меньшевики к открытому предательству в годы столыпинской реакции. Меньшевики «позорно отрекались от революционных требований программы и революционных лозунгов партии, хотели ликвидировать, уничтожить революционную нелегальную партию пролетариата» (История ВКП(б), стр. 128). Такое поведение меньшевиков было ренегатским, капитулянтским. Конкретных последователей подобных взглядов стали называть ликвидаторами.

Ленин и Сталин в своих выступлениях против меньшевиков - ликвидаторов показали, что появление ликвидаторов связано с контрреволюционным настроением либеральной буржуазии.

Разоблачая в лице известного меньшевика Н. Жордания общую линию меньшевизма после поражения революции 1905 года, тов. Сталин писал, что программные упражнения Жордания «являются ликвидацией программы-минимум партии, ликвидацией, требующей приспособления нашей программы к программе кадетов.» (Ленин и Сталин «Сборник произведений к изучению истории ВКП(б), т. 1 стр. 527). Ликвидаторство программное неизбежно вело к ликвидаторству в тактических и организационных вопросах. Меньшевики - ликвидаторы стремились превратить рабочий класс в хвостик кадетской буржуазии. Приспосабливаясь к столыпинскому режиму, ликвидаторы пытались создать свою реформистскую «столыпинскую рабочую партию».

Иуда-Троцкий, прикрываясь фразами о «внефракционности», целиком разделял взгляды меньшевиков-ликвидаторов. Под видом примирения и об'единения большевиков с меньшевиками-ликвидаторами Троцкий стремился к тому, чтобы ликвидировать большевизм, ибо он считал такое об'единение возможным лишь на ликвидаторской платформе. Центризм Троцкого был опаснее, вреднее и подлее открытого ликвидаторства. Почему? Потому, что свое буржуазное нутро, измену, предательство революции Троцкий маскировал, прикрываясь фразами о единстве, о своей якобы «внефракционности». Уже тогда Троцкий показал себя, по выражению Ленина, как проходимец, подлейший карьерист и фракционер, пытавшийся организовать, против большевиков все оппортунистические, беспринципные, антимарксистские группировки — от ликвидаторов до отзовистов. Уже тогда Троцкий проявил себя, как гнусный двурушник и враг пролетарской партии. Троцкому помогали гнусные двурушники Зиновьев, Каменев, Рыков и другие.

Но большевикам пришлось вести войну не только с открытыми ликвидаторами и троцкистами, но и с ликвидаторами скрытыми, с отзовистами, маскировавшими свой оппортунизм «левой» фразой. Эти скрытые ликвидаторы назывались отзовистами потому, что требовали отзыва рабочих депутатов из Государственной Думы и вообще полного прекращения всякой работы партии в легальных организациях. Этими своими требованиями отзовисты наносили большой вред рабочему делу, т. к. отказ от работы в легальных организациях, лишая партию легального прикрытия, ставил ее под удар царского правительства, отрывал ее от рабочего класса, лишал связей с беспартийными массами.

Поэтому большевики повели решительную непримиримую борьбу с этими «ликвидаторами наизнанку», как мелкобуржуазными попутчиками, изменившими рабочему делу в трудный для пролетариата момент. В 1909 году большевики исключили отзовистов из рядов большевистской организации.

«Борьба с ликвидаторами и отзовистами, равно как борьба с троцкистами, поставила перед большевиками насущную задачу — сплотить воедино всех большевиков и оформить их в самостоятельную большевистскую партию. Это было настоятельно необходимо не только для того, чтобы покончить с оппортунистическими течениями в партии, раскалывавшими рабочий класс. Это необходимо было сделать еще для того, чтобы довести до конца дело собирания сил рабочего класса и подготовить рабочий класс к новому революционному под'ему». (История ВКП(б) Краткий курс, стр. 134).

Меньшевики в годы столыпинской реакции стали открытыми изменниками партии и рабочего класса. Пытаясь ликвидировать революционную партию пролетариата, меньшевики разоружали и предавали его. Большевики уже не могли оставаться с ними в рамках одной партии, брать на себя моральную ответственность за позорное поведение меньшевиков. Фактический разрыв с меньшевиками надо было довести до конца, изгнав их из партии. Большевики должны были, порвав с меньшевиками, создать партию нового типа, которая отличалась бы от обычных социал - демократических партий Запада, была бы свободна от оппортунистических элементов и способна повести пролетариат на борьбу за власть.

На протяжении всей своей деятельности в борьбе с «экономистами», меньшевиками, троцкистами, отзовистами, богостроителями, эмпириокритиками и т. д. и т. п. — большевики готовили и создавали именно такую партию, партию революционной борьбы и диктатуры пролетариата. Исключительную роль в этой работе сыграли произведения гениального вождя и теоретика нашей партии В. И. Ленина.

«Книга Ленина «Что делать?» была **идеологической** подготовкой такой партии. Книга Ленина «Шаг вперед, два шага назад» была **организационной** подготовкой такой партии. Книга Ленина «Две тактики социал-демократии в демократической революции» была **политической** подготовкой такой партии. Наконец, книга Ленина «Материализм и эмпириокритицизм» была **теоретической** подготовкой такой партии». (История ВКП(б), стр. 136).

Необходимость разрыва с меньшевиками становилась тем более неотложной, очевидной, что начался новый революционный под'ем. Если в 1910 г. бастовало 46.623 рабочих то в 1911 г. уже 105.110, а в 1912 г. — 725.430. В деревне разгоралась борьба против помещиков и кулаков. В. И. Ленин уже в декабре 1910 г. писал: «Полоса **полного** господства черносотенной реакции кончилась. Начинается полоса нового под'ема... Русский народ просыпается к новой борьбе, идет навстречу новой революции». (Ленин, т. XIV, стр. 392—393).

Нужно было возглавить этот под'ем всенародного революционного движения. Во главе пролетариата—гегемона революции—должна была стать монолитная, дисциплинированная, свободная от оппортунизма, партия большевиков. Эту громадной исторической важности задачу создания самостоятельной революционной партии рабочего класса выполнила VI Всероссийская партийная конференция, состоявшаяся в январе 1912 года в Праге.

Большевики боролись за созыв этой конференции с изумительной энергией и упорством, преодолевая разнообразные препятствия и саботаж, разоблачая закулисные махинации и клевету ликвидаторов, троцкистов, примиренцев. Ликвидаторы и троцкисты, а также и скрытые союзники Троцкого—Каменев, Зиновьев, Рыков и др. примиренцы, называвшие себя большевиками, вели себя как подлые изменники делу революции. Не случайно, что Троцкий, Зиновьев, Каменев, Рыков и некоторые другие центристы и «примиренцы» докатились потом до самой отвратительной роли наемных шпионов фашизма, злейших врагов социализма.

Громадную работу по подготовке к Пражской конференции нашей партии провели товарищи Сталин, Орджоникидзе, Шаумян и др. Товарищ Сталин, бежав из ссылки, летом 1911 года работал по созыву Всероссийской партийной конференции среди большевиков Баку и Тифлиса. Он был арестован до совещания Российской организационной комиссии, но его работа и установки нашли свое отражение в решениях этого совещания.

Нелегальные партийные организации горячо поддерживали Российскую организационную комиссию во всей ее работе, приветствуя созыв конференции.

Несмотря на все гонения, на происки врагов большевизма, на измену, клевету и препятствия, которые чинились ликвидаторами, Иудушкой-Троцким и их единомышленниками внутри партии, большевики созвали в г. Праге VI Всероссийскую партийную конференцию. На ней было представлено свыше 20 партийных организаций (Петербург, Москва, Нижний Новгород, Киев, Ростов, Баку, Саратов, Екатеринослав, Самара, Екатеринбург, Луганск, Вильно, Уфа и т. д.) — почти все подпольные партийные организации, которые, несмотря на жесточайшие преследования царского правительства, вели революционную работу. Конференция «имела поэтому формальное значение с'езда партии». (История ВКП(б) стр. 136).

В самом начале конференции был заслушан доклад тов. Орджоникидзе о работе Российской организационной комиссии. Эта работа получила полное одобрение.

Доклады с мест показали, что, несмотря на жесточайшие гонения, несмотря на предательство и антипартийные действия оппортунистов, среди рабочих всюду идет самоотверженная работа по укреплению подпольных партийных организаций. Подпольные организации, работая в легальных рабочих союзах и обществах, укрепляют связи с массами.

Большевики считали ликвидаторство проявлением буржуазного влияния на пролетариат. Пражская конференция подтвердила эту оценку и изгнала из партии меньшевиков-ликвидаторов, потерявших влияние в рабочем классе. Об их бессилии и оторванности от масс говорит уже тот факт, что проводимая меньшевиками-ликвидаторами с зимы 1910 г. кампания за подачу петиций царскому правительству и Государственной Думе дала им всего только 1.300 подписей. Рабочие не верили больше в успех подобных затей, не шли на поклон к царю и его сатрапам, не верили меньшевикам. Авторитет же и влияние большевиков росли в массах с каждым днем особенно в момент начавшегося нового революционного под'ема.

Очистившись от оппортунистических элементов, изгнав меньшевиков, партия стала гораздо крепче и боеспособнее.

Конференция оформила самостоятельное существование большевистской партии, положила начало партии нового типа с единой программой, с единой тактикой, с единой классовой организацией. Конференция подтвердила правильность политической линии большевиков, выдвинув в качестве главных лозунгов партии программу - минимум. Основными требованиями этой программы были: свержение царизма и установление демократической республики; введение 8-часового рабочего дня: конфискация всей помещичьей земли.

Под этими лозунгами была проведена большевиками избирательная кампания при выборах в IV Государственную Думу. Под этими лозунгами проходила вся подготовка рабочего класса и трудящихся России к новым классовым битвам, завершившимся победой социалистической революции в октябре 1917 г. Эта победа была бы немыслима, если бы наша партия не освободилась от оппортунистов.

Вот почему решения Пражской партийной конференции имеют поистине всемирно-историческое значение.

«Партии II Интернационала, называя себя на словах марксистскими, на деле терпели в своей среде противников марксизма, открытых оппортунистов, и дали им разложить, погубить II Интернационал. Большевики, наоборот, вели непримиримую борьбу с оппортунистами, очищали пролетарскую партию от скверны оппортунизма и добились того, что создали партию нового типа, партию ленинскую, партию, завоевавшую потом диктатуру пролетариата». (История ВКП(б), стр 137—138).

Пражская конференция выбрала в Центральный Комитет В. И. Ленина, И. В. Сталина, Я. М. Свердлова, Г. К. Орджоникидзе и других. Товарищи Сталин и Свердлов, находившиеся тогда в ссылке, были избраны в ЦК и Русское бюро ЦК заочно.

Избранный Пражской конференцией Центральный Комитет писал: «Только что закончившаяся всероссийская конференция нашей партии... несомненно будет иметь такое же огромное значение для РСДРП, как самые важные ее партийные с'езды (ВКП(б) в резолюциях, часть 1, стр. 182—183, Партиздат, 1936 г.).

Эта оценка значения VI Всероссийской Пражской конференции для нашей партии подтверждена всем последующим ходом исторических событий.

Е. ДВИНСКОЙ.

ПАРТИЙНАЯ ЖИЗНЬ

АГИТКОЛЛЕКТИВ В ДЕЙСТВИИ

Большевистская агитация является важнейшим средством идейного и политического воспитания трудящихся масс, преодоления пережитков капитализма в сознании людей.

Задачи, поставленные XVIII с'ездом партии и майским Пленумом ЦК ВКП(б), требуют от партийных организаций нового под'ема агитационной работы.

Я хочу здесь кратко рассказать, как наш агитколлектив военизированной пожарной охраны выполняет эти директивы партии.

Наша партийная организация в апреле была прикреплена для проведения агитационной работы с населением в поселке за Искитимкой. Сразу, правда, мы к работе не смогли приступить из-за недостаточно оперативного оформления агитколлектива. Наконец, агитаторы были подобраны и в конце мая утвержден агитколлектив из 27 товарищей. Руководителем агитколлектива утвердили меня.

В руководстве агитколлективом главное внимание я обращаю на то, чтобы работа проводилась строго по плану и чтобы все агитаторы к занятиям были хорошо подготовлены. Поэтому мы, вместе с бюро парторганизации, аккуратно за два дня до выхода на участок проводим семинар агитаторов. В день выхода на участок, за несколько часов до выхода, агитаторы снова собираются в ленинский уголок и получают консультацию по всем недоуменным вопросам, которые возникли у них в процессе подготовки к занятиям.

После консультации все мы отправляемся на участок.

Работу на участке мы начали с того, что провели общее собрание населения, с которым предстояло вести работу. На этом собрании ознакомились с людьми, выяснили их запросы и договорились о наших обоюдных задачах в области усиления массовой политической работы. Население встретило агитаторов с радостью.

Перед собранием мы договорились с работниками местного магазина и к собранию они приготовили буфет, где можно было получить закуски и прохладительные напитки. После собрания, по нашей инициативе, учащимися средней школы была поставлена художественная часть. Участники собрания были очень довольны проявлением такой заботы и результатами собрания.

За это время мы успели сделать 5 выходов и провести на участке 53 беседы. Посещаемость бесед хорошая. Большинство агитаторов сразу завоевало среди населения большой авторитет. Примером большевистских агитаторов из нашего коллектива могут служить тт. Плотников, Зайцев, Зиновьев, Матревич, Андреев и другие.

5 июля, после окончания бесед, в семи пунктах участка были сделаны информации о провокационных вылазках японо-манчжурских захватчиков на границах дружественной нам Монгольской Народной Республики. Еще до этого многие товарищи выражали желание знакомиться с военным делом. Поэтому после информации были проведены беседы о том, как пользоваться противогазом, прослушанные с большим интересом.

Перед нашим агитколлективом стоят ответственные, почетные задачи — по-большевистски раз'яснить решения XVIII с'езда партии, майского Пленума ЦК ВКП(б), решения третьей Сессии Верховного Совета СССР и образцово подготовить население к предстоящим выборам в местные советы депутатов трудящихся. Эти задачи мы выполним с честью.

ХИЖНЯК,
руководитель агитколлектива ОВПК.

На совещании по вопросам пропаганды

После опубликования постановления ЦК ВКП(б) «О партийной пропаганде в связи с выпуском «Краткого курса истории ВКП(б)», партийными организациями города проделана большая работа по перестройке партийной пропаганды. Метод самостоятельного изучения истории партии, овладения большевизмом стал основным методом. Солидный размах получила лекционная работа. Прочитано сотни лекций. Крепнет дело с консультациями. Большой размах получили теоретические конференции и собеседования. Накопился неплохой опыт работы по пропаганде, который дает полную возможность сделать необходимые обобщения и выводы и определить как и куда направить внимание, чтобы поднять дело партийной пропаганды на высшую ступень.

2 июля состоялось совещание секретарей партбюро и первичных парторганизаций, пропагандистов, лекторов, консультантов и заведующих парткабинетами. На совещании обсуждался вопрос о реализации постановления ЦК ВКП(б) о партийной пропаганде.

После краткого вступительного слова заведующего отделом пропаганды и агитации горкома партии тов. Аброськина с сообщениями о состоянии партийной пропаганды выступили секретарь бюро парторганизации гидрогенизационного завода т. Баранов и парторг ЦК ВКП(б) на шахте «Центральная» т. Миронов.

В прениях выступило 12 человек.

Все выступавшие товарищи делились опытом своей работы по партийной пропаганде, рассказывали о недостатках. Почти все они подчеркивали, что организацией работы по партийной пропаганде преимущественно занимаются одни отделы пропаганды и агитации горкома и горрайкомов. Секретари горкома партии непосредственно партийной пропагандой еще занимаются недостаточно, а в Рудничном и Кировском райкомах дело пропаганды целиком отдано на откуп отделам пропаганды и агитации. Секретари райкомов сами лично еще плохо занимаются изучением истории партии. Тов. Куликова (Дом партпроса) в своем выступлении привела пример, что т. Аникин, третий секретарь Рудничного райкома, даже еще не закончил изучение второй главы «Краткого курса истории ВКП(б)», секретари мало интереса проявляют к организации партийной пропаганды и в первичных парторганизациях, не руководят этим делом. Достаточно сказать, что на совещании ни один из секретарей райкомов не присутствовал.

Из рук вон плохо занимаются вопросами пропаганды многие руководители первичных партийных организаций. Они сами не изучают историю партии, до сих пор не поняли значения этого дела и не помогают в организации работы по пропаганде. Тов. Смитрович (Рудничный райком) рассказал, например, о таком факте: секретарь партбюро шахты «Пионер» т. Румянцев в плане работы на июль по пропаганде не наметил ни одного мероприятия и об'яснял это дело тем, что для этого нет свободных дней, что он занят «контролем» производственной деятельности предприятия. Только по решительному настоянию отдела пропаганды и агитации райкома ВКП(б), вопросы о пропаганде были включены в план. Нечего доказывать, что т. Румянцев, как видно, имеет очень отдаленное представление о сочетании партийной работы с хозяйственной, о контрольных функциях парторганизаций и о партийной пропаганде.

Такое примитивное понимание, вернее непонимание задач, поставленных перед партийными организациями Центральным Комитетом ВКП(б) и XVIII с'ездом, неумение, а часто нежелание со стороны некоторых руководителей парторганизаций самим всерьез заняться изучением истории партии, показом примера повести за собой массы партийных и непартийных большевиков, неумение, а подчас нежелание лично возглавить дело по организации партийной пропаганды является большим тормозом в дальнейшем развертывании партийной пропаганды. С этим нужно покончить немедленно и навсегда.

Товарищи должны понять указания партии и тов. Сталина о том, что марксистско-ленинская теория играет решающую роль в организации всей работы, что человек, который не занимается систематически над тем, чтобы расширять политический кругозор, превращается в мелочного делягу, в крохобора, обречен на вырождение.

В заключительном выступлении тов. Аброськин обобщил результаты работы совещания и рассказал о работе совещания заведующих отделами пропаганды и агитации, состоявшегося на-днях при обкоме ВКП(б), и задачах, поставленных этим совещанием.

А. КУДРЯВЦЕВ.

В расчете на самотек

Горком союза работников Кемеровоторга и месткомы магазинов не уделяют должного внимания развертыванию социалистического соревнования среди работников прилавка, по существу предоставив это дело самотеку.

В левобережных магазинах Кемеровоторга работает 606 продавцев, из них только 352 участвуют в соцсоревновании. Почти половина работников прилавка предоставлены самим себе. Им не помогают проявить свои способности, не организуют на борьбу за лучшие показатели в работе.

Председатель горкома союза работников торговли Берзевич имеет весьма туманное представление о том, как идет в магазинах проверка результатов соревнования. Между тем, проверка соцдоговоров и соцобязательств обычно затягивается.

Вот факты. Из 64 магазинов Кемеровоторга соревнуется только 58. Одним из первых идет универмаг, с которым соревнуются промтоварные магазины №№ 1 и 53, перевыполнившие полугодовой план товарооборота. Согласно обязательств соцдоговора должны проверяться один раз в месяц. Но вот прошло уже 8 дней июля, а результаты соревнования за июнь еще не проверены. Безусловно, это обстоятельство отрицательно влияет на производственный под'ем коллективов магазинов.

Плохо обстоит дело с передачей опыта стахановцев - продавцев. В магазинах Кемеровоторга имеется 97 стахановцев. В универмаге хорошо работают продавщицы тт. А. Сом, П. Головачева, Д. Димидова и др. В среднем каждая из них дает полторы нормы за смену. Не отстают от них продавщицы галантерейного отделения промтоварного магазина № 53 тов. Шандра, работницы магазина № 1 Барсукова, Красникова и другие. Но работой этих стахановок мало интересуются. Их опыт не изучается и не передается.

Ал. ВИШНЯКОВ.

Социалистическое соревнование имени Третьей Сталинской Пятилетки

Не осталось ни одного рабочего не выполняющего норму

Приказ Лазаря Моисеевича Кагановича от 20 июня за № 134 «Об улучшении работы машинных лав, молотковых забоев и повышении цикличности на шахтах комбината Кузбассуголь» вызвал среди горняков шахты «Октябренок» новый под'ем производственной активности. В социалистическое соревнование имени Третьей Сталинской Пятилетки включились все рабочие шахты. Если в первой половине июня многие рабочие шахты не выполняли своих сменных производственных заданий, то в конце месяца и в июле уже не осталось ни одного человека, который не перевыполнял бы нормы.

Значительно улучшилась организация труда в забоях. Твердо закрепился порядок, по которому забойщики с отпальщиками спускаются в лавы первыми, полностью подготавливают уголь, а затем начинается бесперебойная выдача его, крепление забоя и т. д. Многие стахановцы добились нового повышения производительности труда. Отгребщик Тимошенко, откатчик Павлов, забойщик Гурьянов и другие стали вырабатывать почти по три нормы в смену. Свои месячные задания они выполнили на 250—260 проц. По две с лишним месячных нормы выработали в июне также забойщик Анатуллин, подземный откатчик Огарков и многие другие.

Коллектив шахты успешно борется за внедрение и закрепление графика цикличности. Это вызвало ряд новых мероприятий по улучшению всех участков работы. Например, заведен оперативный учет работы электросверл, при этом учитывается, кто из слесарей и какие сверла ремонтировал. Поднялась ответственность людей, работающих электросверлами, а также и электрослесарей. В результате, если раньше за каждую смену выдавали нагора по четыре-пять испорченных электросверл, то теперь бывают случаи, что на протяжение нескольких смен подряд не выдается из забоя на ремонт ни одного сверла.

Повысилась производительность труда среди рабочих всех профессий. Так, выполнившие в июне свои месячные планы на 200 проц., электрослесаря комсомольцы Лосев, Наймушин в июле работают еще лучше.

Ф. ЛАДОГИН.

Производственные успехи строителей ГРЭС

Коллектив строителей ГРЭС, высоко поднимая производительность труда в социалистическом соревновании имени Третьей Сталинской Пятилетки, умножает свои производственные победы.

В июне стахановцы монтажа турбины № 4 на совещании, на котором присутствовал заместитель наркома электростанций и электропромышленности, взяли обязательство—подготовить турбину к эксплоатации в июле. Это обязательство ими выполнено с честью. 20 июня турбина после испытания была поставлена на просушку. В ближайшие дни она даст ток Кузбассу. Стахановцы тт. Луценко, Клюквин, Голдырев, Кольцов и другие своей работой на этой турбине показали пример социалистического отношения к труду.

Дают высокую производительность труда стахановцы и на других участках КемГРЭСстроя. Так, например, бригада монтажников тов. Камышева, которая работает в механическом цехе, дала в июне производительность труда в 276 процентов к плану. На 230 процентов выполнила свое задание за это время бригада котельщиков знатного стахановца стройки тов. Смоленко. Электрик тов. Зайцев месячную норму закончил в 12 дней. Такие же производственные показатели имеют стахановцы и в июле.

Благодаря хорошей организации труда и уплотнению рабочего дня слесарь электромонтажного участка тов. Липатников в июне выполнил месячную норму за десять дней. По две с половиной нормы дали за это время стахановцы: слесарь тов. Ганич и электросварщик тов. Бушуев.

Н. АХМЕТЗЯНОВ.

Растет выработка, растут заработки

На КемГРЭСтрое среди бригад строителей широко развернуто социалистическое соревнование имени Третьей Сталинской Пятилетки. Повышается производительность труда увеличивается заработная плата рабочих. Бригада плотников тов. Кабанова июньское задание выполнила на 242 процента, соревнующиеся с ней бригады тов. Ванина (штукатуры)—на 256 процентов, бригада арматурщиков тов. Никитина—на 245 процентов и бригада тов. Дубко на укладке узкоколейной линии — на 266 процентов. В июне заработки строителей по сравнению с прошлыми месяцами возросли больше чем в два раза.

Среди строителей сейчас развертывается оборонная работа. В результате, за последние дни от рабочих поступило больше 80 заявлений с просьбой принять их в члены Осоавиахима.

Ив. ПОКРЕПОВ.

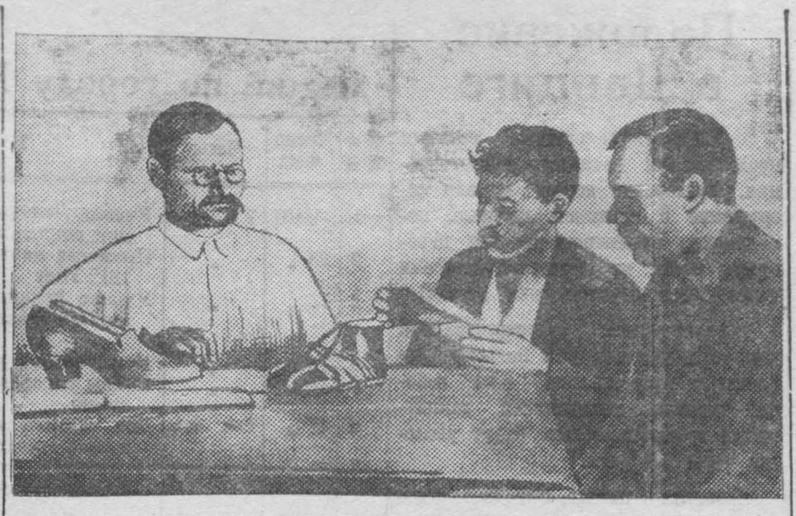

На снимке: (слева направо) нач. обувного цеха швейнообувной фабрики т. Кассихин М. А. беседует со стахановцами цеха т.т. Вахрушевым и Уховым, выполняющими нормы на 200—280 проц. Фото П. Мусюк.

Праздник металлургов

Вечером 5 июля в Сталинске в городском театре состоялось торжественное заседание отличников социалистического соревнования, посвященное десятилетию Сталинска и металлургического комбината. Директор комбината, депутат Верховного Совета Союза ССР, орденоносец тов. Белан в своем докладе отметил, что комбинат справился в основном с задачами первого полугодия, вышел в число передовых заводов черной металлургии Советского Союза. Передовые цеха—блюминг, стан «500», цех ширпотреба и другие дали большое количество продукции сверх плана.

На площади Побед состоялся митинг трудящихся Сталинска. На митинге участвовали десятки тысяч рабочих и советских интеллигентов Сталинска. На трибуне знатные люди завода и шахт, гости, приехавшие из Магнитогорска и других уральских заводов, южных заводов черной металлургии, шахтеры Прокопьевска, Ленинска, Киселевска.

Митинг открывает секретарь горкома ВКП(б) тов. Мурзов. Первое наше слово, — говорит он, — мы посвящаем тому, чьим именем названы наш город и завод, кто вдохновлял строителей завода, вдохновляет сейчас на новые грандиозные победы — нашему вождю, учителю и другу трудящихся любимому Сталину.

Собравшиеся в едином порыве приветствуют гениального вождя.

Начальник ГУМПА тов. Евстратов вручает кузнецким металлургам переходящее красное знамя наркомата черной металлургии и ЦК Союза металлургов.

С большой речью на митинге выступил секретарь обкома ВКП(б) тов. Борков.

Под бурные аплодисменты всех собравшихся принимается приветственное письмо товарищу Сталину.

* * *

На водной станции, в парке культуры и отдыха, в садах состоялись массовые народные гулянья, танцы, игры. (ТАСС).

Первое Всесоюзное совещание стахановцев коксохимии

В середине июля в г. Сталино (Донбасс) открывается первое всесоюзное совещание стахановцев коксохимической промышленности. В работе этого совещания примут участие лучшие стахановцы из рабочих и инженерно-технических работников Кемеровского коксохимического завода — работница ремонтно-механического цеха тов. Пархомчик, аппаратчик цеха тов. Левикова — тов. Котов, мотористка нового углеподготовительного цеха тов. Ермакова, мастер старых коксовых печей, награжденный медалью «За трудовую доблесть», тов. Нестеров, работник транспортного цеха тов. Задаенко Ив., начальник смены, орденоносец тов. Карпухин, начальник смены новых коксовых печей тов. Скибин, начальник цеха тов. Очерет, директор завода тов. Петров и секретарь партийного бюро тов. Лянин.

7 июля делегация выехала в Донбасс. Она повезла с собою выставку, где показано развитие завода, в особенности за годы сталинских пятилеток, рост творческой инициативы коллектива, а также экспонаты технических усовершенствований отдельных агрегатов и технологического процесса. В выставку включена серия фотоснимков, показывающих сегодняшний день Кемерово.

НАБИРАЮТ ТЕМПЫ

Коллектив цеха, где начальником тов. Очерет, в июне выполнил производственное задание по разгонке смолы на 107 проц., а по ассортименту продукции — на 103,19 проц., причем добился снижения расходных коэфициентов по сырью. Так, например, если в мае расходный коэфициент щелочи равнялся 0,5 (план 0,52), то в июне он уже составил только 0,42, по кислоте—0,84 (план 0,96). Потери продукции при разгонке смолы снижены против плана на 0,42 процента.

Успехи бесспорны. Но надо отметить, что смолоразгонщики совершенно не борются за чистоту в цехе. Их цех сейчас является самым грязным цехом по коксохимическому заводу, что, конечно, не делает им чести.

НЕ ВЫПОЛНЯЮТ ПЛАН ПОДГОТОВИТЕЛЬНЫХ РАБОТ

Главнейшей задачей коллектива шахты «Северная» является подготовка нарезок, чтобы в скором будущем обеспечить угледобычу свыше трех тысяч тонн в сутки, или годовую добычу угля довести до полной мощности шахты «Северная» — 1 миллион 200 тысяч тонн.

Но некоторые руководители участков и шахты совсем не занимаются вопросом дальнейших перспектив шахты, они меньше всего уделяют внимания подготовительным работам, нажимают больше на очистную выемку угля.

В 5 участке (нач. тов. Большаков) в мае пройдено нарезок всего 230 погонных метров, при плановом задании 509 метров. Невыполнен план и в июне. Невыполнение плана нарезных работ об'ясняется тем, что на участке нет борьбы за скоростную проходку штреков, за механизацию нарезных забоев. Имеющиеся на участке конвейеры каждую смену простаивают по два—три часа, так как привода конвейеров вместо механических стоек раскреплены деревянными, непрочно. Подземная электропроводка содержится в безобразном состоянии. На три забоя имеется один рубильник, что сильно тормозит в работе: если один забой работает, то в двух забоях электроэнергии нет.

Сдача и прием работы отсутствует. Горный мастер тов. Плосконосов, как правило, смену всегда сдает на штреке без тщательной проверки забоев. В результате этих недостатков и неразберихи в работе 4 участка план нарезных работ не выполняется..

Ф. В.

ВЕНТИЛЯЦИОННЫЕ РАБОТЫ ЗАКОНЧИТЬ В СРОК

Кемеровский участок треста техники безопасности (начальник участка тов. Мурашев) полугодовой план выполнил на 212 процентов. В июне произведено работ на 107 тысяч рублей, вместо 82 тысяч рублей по плану. Казалось бы, с производственной деятельностью здесь дело обстоит вполне благополучно. К сожалению, это далеко не так. Если на правобережном строительстве и азотно-туковом заводе участок с работами справляется неплохо, то на коксохимзаводе работа проходит явно неудовлетворительно.

Основной работой на коксохимзаводе является оборудование вентиляции. Об'ем этих работ составляет 250 тысяч рублей. Однако за полгода там выполнено работ всего лишь на 50 тысяч рублей.

К вентиляционным работам участок треста техники безопасности приступил еще в феврале. Но из-за неразворотливости заказчика —УКСа коксохимзавода (тов. Котляр), который не обеспечил подрядчика материалом в указанный срок, работы были прерваны на три месяца. Участок был вынужден часть рабочих распустить. И вот теперь, когда заказчик вентиляционные работы материалами обеспечил полностью, у участка треста техники безопасности не оказалось рабочих. На оборудовании вентиляции работает всего лишь три жестянщика, тогда как их надо не менее 15 человек. О тяжелом положении на участке с рабочей силой давно известно Новосибирскому управлению треста техники безопасности. Но последний до сих пор не оказывает помощи. В результате составленный график окончания вентиляционных работ по отдельным об'ектам из-за отсутствия рабочей силы срывается.

Вентиляционные работы на заводе выполняются по чертежам заказчика. Однако, ни техническим отделом управления капитального строительства завода, ни участком треста техники безопасности (техрук тов. Шевченко) эти чертежи не были проверены. В результате пришлось производить значительные переделки.

Коллектив участка треста техники безопасности имеет в своих рядах немало стахановцев, которые показывают образцы социалистического труда. Так, например, бригады слесарей тт. Черкашина, с участка прораба тов. Корниевского, выполнила в июне задание на 173 процента и бригада т. Барановского — на 124 проц. Хорошо работают слесари бригад тт. Степина, Шахова, звено жестянщиков Сергеева (об'ект Новикова). В результате средняя производительность труда в июне составила 123,4 проц. к плану. Выросло и число стахановцев. Если в мае их было только 25, то в июне стало 36 человек. Однако показатели стахановцев не делаются достоянием всех рабочих участка. Социалистическое соревнование развернуто слабо.

Л. СУРКОВ.

Упорядочить работу грейферных кранов

На коксохимзаводе имеется три паровых грейферных крана, но они используются плохо. Один вполне исправный кран давно стоит около депо. Начальник цеха тов. Рябин не заботится о том, чтобы эти машины работали на полную мощность.

Труд крановщиков также не организован. Бывают случаи, что крановщик за свою смену успеет поработать у нескольких сменных десятников погрузки, а затем не знает, у кого получать наряд на выполненную работу. После смены крановщики тратят по несколько часов, пока оформят наряды. На многие работы совсем не выдано нарядов. Например, крановщик тов. Сушко до сих пор не может получить наряды на две свои смены.

Я предлагаю выписку нарядов крановщикам поручить диспетчерам, так как вся работа крановщиков зависит от дежурного диспетчера.

С. В.

ИЗ ВОЕННОГО ПРОШЛОГО НАШЕЙ РОДИНЫ

Полтавское сражение

(К 230-летию полтавской битвы)

Летом 1708 года в пределы России вторглись иностранные захватчики. Это была армия шведских баронов, предводимая королем Карлом XII. Шведские бароны, возглавляемые своим честолюбивым королем, наметили грандиозные планы завоевания русского государства. С этой целью Карл XII собрал свыше 100 тысяч солдат на западных границах России и подготовил 20-тысячную резервную армию в самой Швеции. Для «триумфального похода на Москву» он сформировал 45-тысячную армию из наиболее испытанных в боях полков. Эта армия и вторглась в Россию.

Опасность иностранного нашествия была тем более серьезной, что шведская армия являлась в то время сильнейшей армией в Европе, а Карл XII был талантливым полководцем. Упоенный своими недавними победами над датчанами, поляками и саксонцами, Карл XII двинул свою армию по дороге Смоленск—Москва в полной уверенности, что в России он не встретит силы, способной противостоять его «прославленным дружинам». Карл XII и его генералы полагали, что зимовать они будут в Москве. Шведский король тщательно продумал всю процедуру своего «триумфального» вступления в Москву и даже заблаговременно назначил губернатора для Москвы.

Но Карл XII и его бароны жестоко просчитались. Они забыли, что их предки уже были биты русским народом в XIII веке на берегах Невы. Они забыли, что героический русский народ умеет и любит воевать. Они не учли того, что свободолюбивый народ будет не на живот, а на смерть бороться за самостоятельность и независимость своей родины. И в этом они убедились тот час же, как перешли русскую границу. Население России встретило захватчиков крайне враждебно. Крестьяне и горожане сжигали запасы продовольствия, фуража, угоняли скот, разрушали мосты, портили дороги. В лесах возникли партизанские отряды. Уже в самом начале похода в армии Карла XII начался голод.

Шведские бароны полагали, что им придется воевать только с русской армией, а столкнулись со всем народом. Карл XII не учел также и тех огромных перемен, которые произошли в России со времени его первого столкновения с русской армией в 1700 году под Нарвой. Тогда Карлу удалось нанести поражение плохо вооруженной и обученной русской армии. Но и тогда главной причиной поражения русских было предательство со стороны иноземных генералов, возглавлявших русскую армию.

За восемь лет Петру I ценою огромных усилий удалось многое изменить. Товарищ Сталин, оценивая реформаторскую деятельность Петра I, говорил: «Когда Петр Великий, имея дело с более развитыми странами на Западе, лихорадочно строил заводы и фабрики для снабжения армии и усиления обороны страны, то это была своеобразная попытка выскочить из рамок отсталости». (Вопросы Ленинизма, изд. 9, стр. 359). Петру I удалось создать вполне современную армию, которая имела свой русский командный состав, была достаточно хорошо оснащена необходимой военной техникой и овладела этой техникой. К моменту вторжения Карла XII в Россию русская армия уже приобрела достаточно большой боевой опыт в боях против войск шведских генералов в Польше и Прибалтике.

Когда шведская армия двинулась в глубь России, Петр I и его сподвижники приняли совершенно правильное решение: Уклониться от немедленного решительного сражения с численно превосходящими силами противника, отступать в глубь страны и изматывать врага непрерывными нападениями, небольшими боями.

Резко враждебное отношение населения, постоянные стычки с русской армией и партизанскими отрядами быстро ослабляли армию Карла XII. Она начала таять численно, боевой дух ее снижался. В результате Карл XII вынужден был отказаться от прямого «похода на Москву». Решив воспользоваться предательством гетмана Мазепы, в сентябре 1708 года Карл XII двинулся на Украину. На Украине Карл XII намеревался перезимовать, укрепить армию пополнениями и боевыми запасами, двигавшимися к нему из Прибалтики. Кроме того Карл надеялся получить помощь от перешедшего на его сторону украинского гетмана Мазепы, от крымского хана и от польского короля. По новому плану Карл XII решил итти на Москву с юга.

Но и этому плану не было суждено осуществиться. Прежде чем Карл добрался до Украины, он получил известие, что так долго ожидаемый им корпус генерала Левенгаупта разбит. 28 сентября 12-тысячный «летучий корпус» под личным командованием Петра I настиг Левенгаупта при д. Лесной и нанес ему поражение. Из своего 16-тысячного корпуса Левенгаупт смог увести меньше половины. В руках у победителей осталась вся артиллерия (17 пушек), 44 знамени и тысячи повозок, груженных боеприпасами, продовольствием, фуражем. Эта победа над численно превосходившим противником чрезвычайно ободрила русскую армию. Легенда о непобедимости шведов рассеялась, как дым. Русские солдаты принимавшие участие в этом бою, сражались с исключительным упорством и умением. Генерал Голицин следующим образом характеризует поведение солдат в бою: «Целый день стояли под огнем и не смешали шеренг, не уступили ни пяди земли, четыре раза от стрельбы ружья разгорались, четыре раза сумы и карманы патронами наполняли».

Разгром корпуса Левенгаупта был первым серьезным ударом по новому плану Карла XII.

На Украине Карл XII был встречен только изменником Мазепой и его немногочисленными сторонниками. Украинский народ, также как и русский народ, увидел в шведах своих врагов и развернул против них партизанскую войну. Шведская армия, расположившаяся в украинских городах — Гадяче, Ромнах, Прилуках, Лохвице, подвергалась непрерывным налетам со стороны неуловимых партизанских отрядов. Шведы испытывали острый недостаток в продовольствии, боевых припасах.

Армия Карла XII под влиянием военных неудач и враждебного отношения населения начала разлагаться. Появилось дезертирство, участились случаи неповиновения солдат офицерам. Более дальновидные шведские генералы начинали понимать и пытались доказать своему королю бесцельность дальнейшей войны с Россией и предлагали ему отступить в Польшу. Но Карл не хотел и думать о бесславном отступлении. Он приказал начать осаду укрепленного города Полтавы. Карл надеялся, что взятием Полтавы он поднимет свой престиж. По его мнению, осада Полтавы привлечет сюда главные силы русской армии и это даст ему возможность разбить русских в открытом бою.

В апреле 1709 года началась осада Полтавы. Гарнизон и жители города оказали шведам упорное сопротивление. В городе находилось 4 тысячи солдат и 2-тысячная вооруженная дружина из населения. Под командой храброго и искусного полковника Келлина они отразили все штурмовые атаки войск Карла. Мужественные защитники Полтавы производили неоднократные вылазки и наносили врагу серьезный урон.

Раздраженный неудачей Карл приказал 21 июня подвергнуть город жестокому артиллерийскому обстрелу несмотря на то, что шведская артиллерия имела крайне ограниченный запас снарядов. После бомбардировки особый отряд, назначенный для атаки, с распущенными знаменами, под бой барабанов ринулся на штурм. На валах крепости завязался кровопролитный бой. В отражении атаки шведов приняли участие даже старики и женщины. Дрались вилами, дубинами, косами, камнями. И этот последний штурм был отбит.

В это время к городу подошла регулярная русская армия, и Карл был вынужден снять осаду. Наступал момент решительной схватки. Обе армии начали усиленно готовиться к предстоящему генеральному бою.

Солдаты и офицеры русской армии, прибывшей под Полтаву, горели желанием сразиться с врагом, посмевшим посягнуть на независимость их родины. Командовавший русской армией Петр I очень тщательно и обдуманно готовился к решительному сражению. Петр I обеспечил необходимый перевес своих сил над силами врага. Под руководством Петра была выбрана превосходная позиция, которая была усилена постройкой нескольких земляных укреплений (редутов) впереди главной позиции войск. Это новшество давало возможность внести расстройство в ряды атакующего неприятеля, прежде чем он сумеет добраться до основных позиций. Кроме того она вынуждала неприятеля наступать в таком направлении, в каком хотел Петр I. Накануне сражения Петр обратился к русским войскам с приказом, в котором говорилось: «Воины!... Се пришел час, который должен решить судьбу отечества. Вы не должны помышлять, что сражаетесь за Петра, но за государство Петру врученное, за род свой, за отечество..., а о Петре ведайте, что ему жизнь не дорога, только бы жила Россия в блаженстве и славе для благосостояния вашего». Моральное состояние

(Окончание см. на 4 стр.).

Борьба китайского народа против японских интервентов. Китайские партизаны ведут борьбу с японской военщиной. В этой борьбе участвуют также женщины и молодежь. На снимке: партизанский отряд в провинции Гуандун перед отправкой на фронт.

Фотохроника ТАСС.

Воля китайского народа несокрушима

В освободительной войне против японских захватчиков принимают активное участие миллионные массы китайского народа. Многочисленные партизанские отряды действуют повсюду в тылу японских армий. На пороге третьего года войны они насчитывают в своих рядах свыше одного миллиона вооруженных бойцов.

Ненависть к японским поработителям вызывает невиданный национальный под'ем. Китайские крестьяне под угрозой смерти отказываются продавать врагу продукты, не принимают японских денег. За четыре месяца этого года японцы вывезли из Северного Китая хлопка на 36 процентов меньше, чем в прошлом году. Чтобы не снабжать врага хлопком крестьяне на богатых хлопковых полях сеют все, что угодно, только не хлопок. Японцы захватили все китайские шелковые фабрики в районе устья Янцзы. Но фабрики стоят без движения, так как крестьяне не продают японцам сырья — коконов.

О народном герое, руководителе партизанского отряда старике Фан Шао-Чжоу народная слава гремит по всему Китаю. Его называют «совестью китайского народа». Когда японцы пришли в его родной уезд Динюань, 74-летний Фан Шао-Чжоу раздал все свое имущество крестьянам и стал собирать односельчан в отряд. В марте прошлого года его отряд насчитывал свыше 1000 человек и около 700 винтовок. Больше половины винтовок были отобраны у японцев. Через четыре месяца в неравном бою с многочисленными частями японцев его отряд потерпел поражение. Все большое семейство Фан Шао-Чжоу, состоявшее из 18 человек, было расстреляно озверелыми японцами. Старик остался один. Перед падением Уханя он приезжал в Ханькоу просить оружия. Он перешел через линию японского фронта, вернулся в родной уезд и в горах Динюаня теперь снова руководит партизанами.

Воля старого Фан Шао-Чжоу — это воля всего китайского народа. Это несокрушимая воля к победе.

Японская блокада Вэньчжоу и Фучжоу

Как уже сообщалось, японцы блокировали китайские порты Вэньчжоу (провинция Чжэцзян) и Фучжоу (провинция Фуцзянь). По сведениям английской печати, японские морские власти об'явили, что 5 июля они предоставляют иностранцам последнюю возможность покинуть эти порты, так как 6 июля здесь начнутся военные операции и ни одному судну не будет разрешено войти в порты или уйти оттуда.

(ТАСС).

Итальянцы едут воевать с Китаем

Из Лондона сообщают, что итальянские легионеры — участники интервенции в Испании, в настоящее время вербуются японцами для войны в Китае. Значительное количество легионеров уже отправлено из Италии.

(ТАСС).

Потери японской армии в Китае

Английская печать, подводя итоги двух лет японо-китайской войны, указывает, что по приблизительным подсчетам Япония за два года войны в Китае потеряла один миллион человек убитыми и ранеными.

(ТАСС).

В Токио ежедневно умирает 75 детей

В Токио (столица Японии) резко уменьшился естественный прирост населения. В то же время увеличился процент смертности. Это стало особенно заметно с тех пор, как началась японская война в Китае. С февраля 1938 года по февраль 1939 года в Токио родилось 127.978 человек, а умерло 88,813. Рождаемость в 1938 году сократилась на 22 процента. В Токио ежедневно умирает 75 детей.

(ТАСС).

Положение в Данциге

В Данциге усиленными темпами продолжаются военные приготовления. Мастерские верфи начали сооружение 6 понтонов, которые, по-видимому, предназначены для переправы войск из Восточной Пруссии через Ногат (приток реки Вислы).

Администрация судостроительной компании уволила 100 польских рабочих и предупредила всех рабочих-поляков, являющихся данцигскими гражданами, что будут уволены через 15 дней.

Польская печать сообщает, что правительство Польши намерено потребовать от данцигских властей роспуска «добровольческого» корпуса, обратной отправки в Германию всего военного вооружения, материалов, запрещения на территории вольного города возводить какие-либо военные укрепления и строить бараки.

Германская печать продолжает раздувать антипольскую кампанию, используя провокационные высказывания итальянских газет, которые в угрожающем тоне требуют от Польши уступок в пользу Германии в вопросе о Данциге и данцигском коридоре.

(ТАСС).

Голод и разруха в Испании

Специальный корреспондент английской газеты «Дейли экспресс», только что вернувшийся из поездки по Испании, описывает тяжелое положение испанского народа.

В Испании, — пишет корреспондент, — ощущается острый недостаток продовольствия. Продукты питания выдаются по карточкам по очень скудным нормам. Сотни тысяч акров земли пустуют. Промышленность и вся экономика страны находится в состоянии разрухи. Фабрики и заводы бездействуют из-за отсутствия машин, инструментов, сырья и транспорта. Барселона выглядит как кладбище. В окнах домов выбиты стекла. В магазинах очень мало товаров, но даже эти товары не находят сбыта, так как цены на них чрезмерно высоки. Люди выглядят истощенными, несчастными.

Недавно восстали горняки Астурии. К ним присоединилась группа бывших республиканских бойцов, скрывавшихся в течение 20 месяцев в горах Астурии. В восстании участвует две тысячи человек. По словам корреспондента, население Астурии, враждебно относящееся к фашистам, не дает никаких сведений о том, где скрываются восставшие.

(ТАСС).

Судьба испанских беженцев

Бывший глава правительства республиканской Испании Негрин на-днях беседовал с президентом Мексики Карденасом относительно поселения нескольких тысяч испанских беженцев в штате Нижняя Калифорния. Негрин вскоре выезжает в Париж для того, чтобы организовать переезд некоторой части беженцев в Мексику.

(ТАСС).

ПЛАН

лекций по городу Кемерово на июль—август м-цы 1939 г.

№№ п. п.	Число м-ца	Часы	ТЕМА ЛЕКЦИЙ	Фамилия лектора	Для кого читается лекция	Место, где проводится лекция
1	9|VII	7 ч. веч.	Учение Ленина-Сталина о построении социализма в одной стране	Белослудцев	Для партактива города	Малый зал Дворца труда
2	23 „	„	Пражская партийная конференция в 1912 году	Брул ь	Для партактива и интеллиг. Кир. р	Зал парткабинета Кировского района
3	13 „	„	Учение Ленина-Сталина о построении социализма в одной стране	Белослудцев	Для интеллигенц. КХЗ	Клуб КХЗ
4	13 „	„	Коммунизм и религия	Новиков	Для всех	Шахта „Северная"
5	15 „	„	Войны справедливые и несправедливые	Куликова	Для всех	Малый зал Дворца труда
6	17 „	6 ч. веч.	Две тактики социал-демократии в демократической революции	Аброськин	Для работников НКВД	Красный уголок НКВД
7	21 „	8 ч. веч.	О работе т. Сталина—„Марксизм и национальный вопрос"	Годовицын	Для учителей и врачей	Малый зал Дворца труда
8	21 „	7 ч. веч.	Коммунизм и религия	Новиков	Для всех	Красный уголок Кемжелдора
9	21 „	„	О работе т. Сталина—«Октябрьская революция и тактика русских коммунистов»	Сифуров	Для интеллиг. мехзавода, АТЗ, УПЗ	Клуб мехзавода
10	10 „	„	Декабрьское вооруженное восстание в декабре 1905 года	Берзин	Для интеллигенц. Киров. р-на	Зал парткабинета Кировского района
11	25 „	„	Коммунизм и религия	Новиков	Для партактива и интеллиг. Кир. р.	Зал парткабинета Кировского района
12	27 „	„	Пражская партийная конференция в 1912 году	Бруль	Для интеллигенц. ГРЭС	Читальный зал ГРЭС
13	27 „	„	О работе т. Сталина—„Марксизм и национальный вопрос"	Аброськин	Для партактива города	Малый зал Дворца труда
14	27 „	„	Коммунизм и религия	Новиков	Для всех	Рудник, клуб поверхностных цехов
15	1|VIII	„	Войны справедливые и несправедливые	Вострухин	Для интеллиг. мехзавода, АТЗ, УПЗ	Клуб мехзавода
16	2 „	„	Коммунизм и религия	Новиков	Для всех	Клуб КХЗ
17	3 „	„	О пережитках капитализма в сознании людей	Белослудцев	Для всех	Малый зал Дворца труда
18	3 „	„	О работе т. Сталина—„Марксизм и национальный вопрос"	Годовицын	Для партактива и интеллиг. Кир. р.	Зал парткабинета Кировского р-на
19	7 „	„	О пережитках капитализма в сознании людей	Вдовин	Для интеллигенц. шахты „Пионер"	Клуб шах. „Пионер"
20	9 „	„	О работе т. Сталина—„Октябрьская революция и тактика русских коммунистов"	Сифуров	Для партактива города	Малый зал Дворца труда
21	9 „	„	Коммунизм и религия	Новиков	Для всех	Клуб ГРЭС
22	10 „	„	О пережитках капитализма в сознании людей	Вдовин	Для партактива и интеллиг. Кир. р.	Зал парткабинета Кировского района
23	13 „	„	Коммунизм и религия	Новиков	Для всех	Клуб мехзавода
24	13 „	„	Вооруженное восстание в декабре 1905 года	Вдовин	Для интеллигенц. шах. „Северная"	Клуб шахты „Северная"
25	15 „	„	Декабрьское вооруженное восстание в декабре 1905 года	Берзин	Для всех	Малый зал Дворца труда
26	17 „	6 ч. веч.	Основные черты марксистского диалектического метода	Казанский	Для работников НКВД	Красный уголок НКВД
27	21 „	7 ч. веч.	Основные черты марксистского диалектического метода	Когаловский	Для интеллигенц. КХЗ	Клуб КХЗ
28	21 „	8 ч. веч.	Учение Ленина-Сталина о построении социализма в одной стране	Белослудцев	Для учителей и врачей	Малый зал Дворца труда
29	25 „	7 ч. веч.	Основные черты марксистского диалектического метода	Казанский	Для партактива и интеллиг. Кир. р.	Зал парткабинета Кировского р-на
30	27 „	„	О работе т. Сталина—„Марксизм и национальный вопрос"	Вострухин	Для партактива, интеллиг. рудника	Рудник, клуб поверхн. цехов
31	27 „	„	Учение Ленина-Сталина о построении социализма в одной стране	Белослудцев	Для интеллигенции ГРЭС	Читальный зал ГРЭС
32	27 „	„	Апрельские тезисы Ленина	Забродов	Для партактива города	Малый зал Дворца труда

Зав. отделом пропаганды и агитации ГК ВКП(б) **Аброськин.**

ПРИЕМ В ВЫСШИЕ УЧЕБНЫЕ ЗАВЕДЕНИЯ

К первому июля в Московский Университет на 1.110 свободных мест, подано 1.209 заявлений, из них 631 от отличников средних школ. Количество заявлений, поданных в институт театрального искусства имени Луначарского, превышает число свободных мест вдвое, в Московскую консерваторию — почти в полтора раза.

Особенно много заявлений направляется в промышленные академии и втузы. Во Всесоюзную промышленную академию имени Сталина на 165 мест, подано 807 заявлений.

В отличие от прошлых лет много заявлений поступает в экономические, торговые, правовые и педагогические вузы.

С каждым днем усиливается приток заявлений в сельскохозяйственные учебные заведения. В Московскую сельскохозяйственную академию имени Тимирязева уже поступило свыше 400 заявлений. Среди поступающих — пятисотница, орденоносец М. Глобова, стахановцы колхозов и совхозов.

(ТАСС).

Комсомольские бригады выезжают в колхозы

30 комсомольцев-слесарей коксохимзавода, ГРЭС, мехзавода, АТЗ, гидрогенизационного завода и других предприятий выезжают в колхозы и МТС Кемеровского района для помощи комсомольским организациям по подготовке к уборочной. Бригады окажут помощь в ремонте уборочных машин и проведут в колхозах массово-раз'яснительную работу по изучению решений майского Пленума ЦК ВКП(б) и беседы о международном положении.

Мощение улиц в районе АТЗ

В ближайшие дни в районе азотно-тукового завода, по 1-й Стахановской улице, будет приступлено к мощению дороги, протяжением 400 метров. Кроме того, по этой же улице, начиная от конторы АТЗ и до первого участка, будет перемощено 340 погонных метров дороги. Для стоков воды устраиваются деревянный лоток и канавы.

На мощение и ремонт дороги затрачивается около 70 тысяч рублей.

Сейчас идет заготовка материалов.

ПО СЛЕДАМ НАШИХ ВЫСТУПЛЕНИЙ

8 мая этого года в газете «Кузбасс» была помещена заметка под заголовком «Бухгалтерия Облстройтреста работает плохо».

Заметка была направлена для принятия мер прорабу Кемеровской строительной конторы Облстройтреста, который сообщил в редакцию, что факты указанные в заметке, полностью подтвердились. Главный бухгалтер Парамонов с работы снят и дело на него передано в суд.

ПОПРАВКА

В статье «Больше внимания выдвиженцам» (см. газету «Кузбасс» за 5 июля) допущена опечатка. Первый абзац статьи следует читать: «Успешное выполнение грандиозных задач, поставленных XVIII с'ездом партии...» и далее, как в тексте.

ПРОИСШЕСТВИЯ

Уголовным розыском задержаны воры-грабители Катаржнов И., сын кулака, и Захарко М. Оба систематически занимались квартирными кражами на руднике. Катаржнов и Захарко арестованы и привлекаются к уголовной ответственности.

Ответственный редактор А. ВОЛОСТНЫХ.

ПОЛТАВСКОЕ СРАЖЕНИЕ

(Окончание. Начало на 3-й стр.).

русских войск было несравненно выше, чем войск шведских.

Рано утром 27 июня (8 июля по новому стилю) 1709 года Карл XII об'ехал свои войска и приказал начать сражение. Четыре глубокие колонны шведов двинулись на русские укрепления. Навстречу им ринулась русская конница под командой Меньшикова. Начался знаменитый Полтавский бой. Великий русский поэт А. С. Пушкин дал незабываемую картину боя, в котором решалась судьба русского государства:

И грянул бой, Полтавский бой!
В огне, под градом раскаленным,
Стеной живою отраженным,
Над падшим строем свежий строй
Штыки смыкает. Тяжкой тучей
Отряды конницы летучей,
Браздами, саблями звуча,
Сшибаясь, рубятся с плеча.
Бросая груды тел на груду,
Шары чугунные повсюду
Меж ними прыгают, разят
Прах роют и в крови шипят.
Швед, русский—колет, рубит; режет;
Бой барабанный, клики, скрежет
Гром пушек, топот, ржанье; стон,
И смерть и ад со всех сторон.

В 9 часов утра русская пехота пошла в атаку. Петр I лично руководил атакой и своим примером воодушевлял войска. Шведы не выдержали тяжкой поступи русской пехоты и «показали хребет». Теснимая с фронта пехотой и с флангов конницей шведская армия бросилась бежать. Бежал и ее полководец Карл XII.

Наголову разбитая шведская армия потеряла более 9 тысяч убитыми и ранеными. 3000 человек сдались в плен еще на поле сражения. Попали в плен и лучшие генералы Карла XII. 130 знамен и вся шведская артиллерия достались победителям. Остатки разбитой шведской армии были прижаты русской конницей к Днепру. 16 тысяч деморализованных шведских солдат положили здесь оружие пред драгунскими полками Меньшикова. Только Карл и изменник Мазепа с небольшим отрядом сумели переправиться через Днепр и укрылись в пределах Турции. Шведская армия, вторгшаяся в пределы России, перестала существовать.

В кровопролитном бою под Полтавой 230 лет тому назад русский и украинский народы одержали блестящую победу над шведскими баронами и защитили свою родину от нашествия захватчиков. Полтавский бой показал всему миру исключительные боевые качества и героизм русских солдат.

Разгром шведской армии под Полтавой имел огромное влияние на дальнейшее развитие Северной войны. Он положил начало краху военной гегемонии Швеции на Балтийском море. После него Россия выдвинулась в ряды великих держав мира. Оценивая итоги Полтавского боя, Ф. Энгельс писал: «Карл XII сделал попытку проникнуть внутрь России; этим он погубил Швецию и показал всем неуязвимость России».

А. КОВАЛЕВСКИЙ,
полковой комиссар.

О матче, который не состоялся

Футбольный матч на кубок Новосибирской области между командами «Спартак» — «Угольщик» обещал быть интересным. Физкультурники города и вся молодежь с нетерпением ожидали этой интересной встречи. Болельщики начали осаждать стадион рудника, где был назначен матч 6 июля, еще задолго до начала игры.

Но когда открылась касса, люди были крайне возмущены высокой ценой на билеты, установленной коммерсантами стадиона «Угольщик». До этого матча стоимость входного билета обычно не превышала 1 р. 50 к., а сейчас билет стоил 3 руб. Повышение стоимости билетов на 100 процентов досужие руководители стадиона «Угольщик» об'яснили тем, что «интерес к матчу очень большой». Но здесь незадачливые коммерсанты грубо просчитались. Из-за того, что до открытия кассы публике не было известно о цене билетов, многим пришлось уйти обратно, так как люди не захватили лишних денег. Поэтому трибуны стадиона были заполнены меньше, чем на половину.

Зрители с нетерпением ожидали начала матча. Как обычно, составлялись прогнозы, какая из команд выйдет победителем. Часовая стрелка показывала 8, а матч все еще не начинался. Но кемеровцы уже давно привыкли к тому, что матчи обычно начинаются с запозданием на 1—2 часа и поэтому терпеливо ждали. Но вот перед трибунами появился капитан команды «Угольщик» тов. Кириленко, который неожиданно заявил: «В виду отказа команды «Спартака» от официального матча, игра отменяется».

На трибунах раздался свист по адресу футболистов «Спартака», отказавшихся от матча. Капитан команды «Спартака», сгорая от стыда, пытался внести ясность почему не состоялся матч, но публика уже сходила с трибун, и никто его не слышал.

На самом же деле игра была отменена потому, что не приехал из Новосибирска тов. Алексеев, который должен был по постановлению областного комитета физкультуры судить этот матч. Кириленко это было хорошо известно, но он все же своей неверной информацией ввел в заблуждение сотни зрителей.

Бессовестное вранье, с которым выступил капитан команды «Угольщика» Кириленко, недостойно советского физкультурника.

* * *

Футбольный матч на кубок Новосибирской области между командами «Спартака» и «Угольщика» состоится 8 июля, в 7 часов вечера на стадионе рудника.

Я. И.

ГОРСАД ЛЕТНИЙ ТЕАТР
10—11 июля **Анжело**
12 июля **Знатная жена**
Начало в 9 ч. вечера. Касса в универмаге с 12 до 4 ч. дня, в саду—с 6 до 10 ч. в.
В саду ежедневно гулянье и танцы.

Кемжелдору
ТРЕБУЮТСЯ:
плотники, штукатуры по бетону, маляры по металлу, укладчики пути, землекопы. Обращаться в отдел кадров. 136—5

Артели „Труженик"
ТРЕБУЮТСЯ:
портные всех разрядов и сторожа. Адрес: ул. Ст. Разина, № 4. 410—2

Кемеровскому строительному техникуму
ТРЕБУЕТСЯ
штатный преподаватель по русскому языку и литературе. Адрес: Барнаульская, № 18, Кемеровский строительный техникум.

Артели „Новый мир"
срочно требуются
счетные работники. Обращаться: Красноармейская, № 88, к ст. бухгалтеру 1342—2

Мелиоводстрою
ТРЕБУЮТСЯ ЗЕМЛЕКОПЫ
в неограниченном количестве и счетовод-картотетчик на временную работу. 1348—1

Разыскиваю сына Лузгина Сергея Михайловича. Знающих местонахождение такового, прошу сообщить по адресу: Новая Колония, бар. № 3, общежитие.

Школа ФЗУ Стройкомбината
(гор. Кемерово, правый берег) с 10 июля по 1 сентября 1939 г.
ПРОИЗВОДИТ НАБОР УЧАЩИХСЯ
ПО СЛЕДУЮЩИМ СПЕЦИАЛЬНОСТЯМ.
ТОКАРИ, СЛЕСАРИ, АППАРАТЧИКИ, ЭЛЕКТРОМОНТЕРЫ.
От поступающих требуется образование не ниже 6 классов. Возраст от 16 до 19 лет. При поступлении иметь следующие документы: справку об образовании, о здоровьи, с места работы родителей, 2 фотокарточки и автобиографию. Учащиеся обеспечиваются общежитием и стипендией. Документы представлять в школу ФЗУ Комбината с 9 ч. утра до 5 час. вечера. Испытания с 20 августа по 1 сентября.
Дирекция.

Кемеровский консультпункт заочной средней школы
об'являет набор заочников в 6, 7, 8, 9, 10 классы.
Обучение заочников бесплатное. Учебниками и заданиями заочники обеспечиваются непосредственно заочной средней школой облоно. Прием заявлений производится консультпунктом с 7 июля по 26 августа, с 6 до 8 ч. веч. Адрес консультпункта: г. Кемерово, Трудовая улица, 41, средняя школа.
1352—2 **Консультпункт.**

Упол. Облита № В—27693. Тип. изд-ва газеты «Кузбасс». Заказ № 382. Тираж 13.000.