Пролетарии всех стран, соединяйтесь!

КУЗБАСС

Орган Кемеровского горкома ВКП(б) и горсовета, Новосибирской области.

29 мая 1938 г.
№ 96 (3964)
ВОСКРЕСЕНЬЕ
Выходит 20 раз в месяц
ЦЕНА 10 КОП.

СЕГОДНЯ В НОМЕРЕ:

Передовая — За новую победу блока коммунистов и беспартийных
Тов. Сталин зарегистрирован кандидатом в депутаты Верховного Совета РСФСР (1 стр.)
Тов. Молотов зарегистрирован кандидатом в депутаты Верховного Совета РСФСР (1 стр.)
Ледокол „Ермак" в Арктике (1 стр.)
VIII городская партийная конференция и прения по отчетному докладу городского комитета партии (2, 3 стр.)
Военные действия в Китае (4 стр.)
На фронтах в Испании (4 стр.)

За новую победу блока коммунистов и беспартийных

Известия о регистрации Окружными избирательными комиссиями и включении в избирательные бюллетени первых кандидатов сталинского блока коммунистов и беспартийных—славных руководителей партии и правительства и первого из первых, всенародного кандидата — великого Сталина,—давшего согласие баллотироваться в депутаты Верховного Совета РСФСР по Сталинскому избирательному округу Москвы, вызвали новый под'ем политической активности трудящихся.

По всей нашей необ'ятной республике, от краснозвездной столицы — Москвы—до самых отдаленных окраин нарастает и ширится могучая волна советского патриотизма. На митингах и демонстрациях, посвященных выборам в Верховный Совет советский народ с небывалым энтузиазмом и ликованием выражает свою готовность голосовать на выборах за кандидатов блока коммунистов и беспартийных — за лучших сынов нашей родины.

По кемеровскому городскому избирательному округу выдвинута и зарегистрирована кандидатура тов. Л. А. Соснина и по сельскому—М. Я. Сырчина. Товарищи Соснин и Сырчин дали свое согласие баллотироваться по этим округам, и на основании «Положения о выборах в Верховный Совет РСФСР» их кандидатуры включены в избирательные бюллетени. Сейчас задача состоит в том, чтобы развернуть большевистскую агитацию за кандидатов и обеспечить успех выборов.

Партия Ленина-Сталина на выборах в Верховный Совет СССР одержала всемирно-историческую победу. И совершенно ясно, что в этом немалая заслуга десятков, сотен тысяч партийных и непартийных агитаторов и пропагандистов, которые под руководством партийных организаций сумели по-большевистски организовать предвыборную работу на избирательных участках. Предстоящие выборы в Верховный Совет РСФСР мы можем и должны провести еще лучше, еще организованнее, увенчав их новой блестящей победой сталинского блока коммунистов и беспартийных.

Решение этой задачи в огромной степени зависит от того, как будет поставлена большевистская агитация и пропаганда на избирательном участке. Первостепенной задачей агитаторов и пропагандистов является — нести живое большевистское слово в массы и добиться того, чтобы каждый избиратель встретил выборы политически подготовленным, хорошо осведомленным о своих правах, проникся сознанием, что, участвуя в выборах и голосуя за кандидатов блока коммунистов и беспартийных, он выполняет почетный гражданский долг большой государственной важности.

Чтобы подготовить к выборам всех избирателей, охватить их большевистским влиянием, необходимо главное внимание направить на избирательный участок.

В развертывании массово-агитационной работы со всей полнотой нужно использовать гарантированные Сталинской Конституцией гражданские свободы: свободу слова, печати, собраний и митингов, уличных шествий и демонстраций. Необходимо использовать все формы массово-агитационной работы — занятия в кружках, митинги и собрания, доклады и лекции, громкие читки и беседы, радиопередачи и консультации, и живое, и печатное слово—весь могучий арсенал большевистской агитации и пропаганды должен быть пущен в ход.

В этом отношении по нашему городу заслуживает всяческого внимания работа партийной организации Союзстройхиммонтажа, на избирательном участке № 37. Коллектив агитаторов, выделенный парторганизацией для работы на этом участке, по-большевистски развернул работу с избирателями. Такие товарищи, как Чепурной, Невзоров и другие, работая по-стахановски на производстве, являются лучшими агитаторами. Они аккуратным и интересным по содержанию проведением бесед добились стопроцентной посещаемости кружков и заслуженно пользуются уважением к себе со стороны избирателей. В уютном, хорошо оборудованном агитпункте на участке повседневно проводится деятельная работа с избирателями и этот агитпункт является подлинным центром политической и организационной жизни избирательного участка в деле подготовки к предстоящим выборам.

К сожалению, далеко еще не все руководители партийных и советских организаций поняли всю важность этой работы, и ответственность за нее перед партией. Есть еще такие руководители, по меньшей мере политически недальновидные,—которые все еще «раскачиваются», считая, очевидно, что выборы будут не скоро и нет надобности особенно беспокоить себя.

Больше ничем нельзя об'яснить положение, когда по городу на избирательном участке № 8, к которому прикреплена парторганизация Кемжелдора (секретарь парткома т. Солодов), работа с избирателями почти не начата. Немногим лучше обстоит дело на участке № 25, к которому прикреплена парторганизация Кемтяжстроя (секретарь парткома т. Князьков) и на участках № 27, 31 и некоторых других.

Большую тревогу внушает постановка агитационно-массовой работы в сельской местности. Например, агитатор тов. Гудин из колхоза «Победительница» Мозжухинского сельсовета сообщает, что здесь агитаторы предоставлены самим себе: инструктаж не организован, даже самой необходимой литературы нет. Или такой, из ряда вон выходящий, случай, Никиточкину И. Б. (избач) парторганизация Больше-Промышленского сельсовета доверила ответственный и почетный участок работы, поручив заведывать агитпунктом. Но Никиточкин игнорирует это поручение. На агитпункте не бывает и не знает, что там делается. Партийная организация и сельсовет в Ягуново не проявляют никакой заботы о подготовке к выборам. И как следствие этого, некоторые товарищи агитаторы даже не знают, что они выделены агитаторами. Ни одна стенгазета в колхозах этого сельсовета не написала о выборах ни одной строки.

Надо немедленно и решительно покончить с подобными явлениями. Партийные организации обязаны по-большевистски организовать и возглавить работу на избирательных участках, на предприятиях, в колхозах, обязаны возглавить огромный под'ем производственной и политической активности трудящихся, чтобы еще шире развернуть социалистическое соревнование, и встретить выборы новыми производственными победами.

В обращении ЦК ВКП(б) от 6 декабря 1937 года, ко всем избирателям говорилось:

«Не должно быть ни одного избирателя, который не использует своего почетного права избрать депутатов в Верховный орган советского государства.

Не должно быть ни одного активного гражданина, который бы не считал своим гражданским долгом содействовать участию всех без исключения избирателей в выборах в Верховный Совет».

Надо помнить, что в успешном разрешении этой задачи — залог новой победы сталинского блока коммунистов и беспартийных.

товарищ СТАЛИН

зарегистрирован кандидатом в депутаты Верховного Совета РСФСР

Рассмотрев поступившие в Окружную избирательную комиссию документы о выдвижении кандидатур в депутаты Верховного Совета РСФСР, Окружная избирательная комиссия Сталинского избирательного округа города Москвы постановила: зарегистрировать для баллотировки в депутаты Верховного Совета РСФСР по Сталинскому избирательному округу № 2 города Москвы выставленную общими собраниями рабочих, работниц, инженеров, техников и служащих заводов: автотракторного электрооборудования, № 1 электролампового, трансформаторного имени Куйбышева, машиностроительного, завода твердых сплавов, завода имени Фрунзе, прожекторного, завода имени Л. М. Кагановича, электромоторного, завода имени Лепсе, на которых присутствовало 34 тысячи 200 человек, кандидатуру в депутаты Верховного Совета РСФСР товарища Иосифа Виссарионовича Сталина.

товарищ МОЛОТОВ

зарегистрирован кандидатом в депутаты Верховного Совета РСФСР

Рассмотрев поступившие в Окружную избирательную комиссию документы о выдвижении кандидатур в депутаты Верховного Совета РСФСР, Окружная избирательная комиссия Молотовского избирательного округа города Москвы постановила: зарегистрировать для баллотировки в депутаты Верховного Совета РСФСР по Молотовскому избирательному округу № 3 города Москвы, выставленную общими собраниями рабочих, служащих и инженерно-технических работников завода „Точизмеритель" имени В. М. Молотова, фабрики имени Клары Цеткин, завода „Манометр", московского газового завода, фабрики Москвошвей № 1 имени Коминтерна и паровозного депо Москва—1 железной дороги имени Ф. Э. Дзержинского, на которых присутствовало 13 тысяч 760 человек, кандидатуру в депутаты Верховного Совета РСФСР Вячеслава Михайловича Молотова. (ТАСС).

Заместитель народного комиссара тяжелой промышленности Леонид Антонович СОСНИН, кандидат в депутаты Верховного Совета РСФСР по Кемеровскому городскому избирательному округу.

Союзфото.

С радостью будем голосовать за товарища СТАЛИНА

Митинг трудящихся Сталинского избирательного округа г. Москвы. Присутствовало 130 тысяч человек

По-праздничному украшен просторный стадион «Красная звезда». 130 тысяч человек заполнили его до предела. Безграничная любовь и преданность партии большевиков и родному товарищу Сталину — этим чувством полны сердца трудящихся Сталинского избирательного округа столицы, пришедших на митинг посвященный выборам в Верховный Совет РСФСР.

В 5 часов вечера 26 мая секретарь Сталинского райкома ВКП(б) товарищ Черноусов краткой речью открывает митинг.

— Товарищи! — говорит товарищ Черноусов. — Я должен сообщить вам радостную весть. По нашему Сталинскому избирательному округу дал согласие баллотироваться в депутаты Верховного Совета РСФСР вождь трудящихся всего мира наш родной товарищ Сталин!

Буря оваций долгие минуты гремит над стадионом. Раздаются ликующие крики «ура» и приветственные возгласы: «Да здравствует наш родной Сталин!», «Ура товарищу Сталину!».

Первое слово получает старший мастер завода имени Фрунзе товарищ А. К. Носов.

— Товарищи! С чувством великой радости и огромного счастья,—говорит товарищ Носов,—встречаем мы, трудящиеся Сталинского округа, согласие баллотироваться в нашем избирательном округе в депутаты Верховного Совета РСФСР вождя народов великого Сталина. **(Аплодисменты).**

Мы радуемся и гордимся тем, что мы трудящиеся Сталинского избирательного округа Москвы, снова удостоены великого счастья и высокого доверия.

Мы, трудящиеся Сталинского избирательного округа, единодушно будем голосовать за товарища Сталина потому, что он всю свою жизнь посвятил борьбе за дело рабочего класса.

Мы единодушно будем голосовать за товарища Сталина потому, что он верный продолжатель дела Ленина. Под его руководством наша страна превращена в могучую индустриальную державу, народы многонациональной страны Советов пришли к торжеству социализма, разгромлены все осиные гнезда контрреволюции и до конца будут уничтожены троцкистско-правые агенты фашизма.

Волнением и радостью были наполнены и речи всех остальных выступавших на митинге.

Все они обращали к товарищу Сталину горячие слова любви и привета, благодарили за высокую честь и доверие за согласие баллотироваться в депутаты Верховного Совета РСФСР по Сталинскому избирательному округу.

С яркой речью выступил и. о. секретаря МК и МГК ВКП(б) товарищ А. И. Угаров. Заключительные слова речи товарища Угарова вызвали бурную продолжительную овацию. Со всех концов огромного стадиона неслись восторженные возгласы:

— Да здравствует наш великий вождь товарищ Сталин!

— Товарищу Сталину—«ура»!

— Да здравствует сталинский блок коммунистов и беспартийных!

Под горячие рукоплескания 130 тысяч участников митинга единогласно приняли обращение к товарищу Сталину. (ТАСС).

Отдадим свои голоса за товарища МОЛОТОВА

Митинг трудящихся Молотовского избирательного округа города Москвы. Присутствовало 120 тысяч человек.

С завода на завод, в учреждения и воинские части молнией передавалась весть: глава советского правительства Вячеслав Михайлович Молотов дал согласие баллотироваться в Молотовском избирательном округе. Эта весть наполнила гордостью сердца сотен тысяч трудящихся, удостоившихся высокой чести голосовать за выдающегося организатора большевистской партии, верного сына трудового народа, ближайшего соратника вождя народов товарища Сталина.

К 6 часам вечера 26 мая, 120 тысяч рабочих, инженеров и служащих заводов и фабрик, входящих в избирательный округ, широким потоком потянулись к площади Курского вокзала, на митинг трудящихся Молотовского избирательного округа, посвященный выборам в Верховный Совет РСФСР.

Митинг открыл секретарь Молотовского райкома ВКП(б) товарищ С. Г. Емельянов.

Слово предоставляется стахановке фабрики имени Клары Цеткин товарищу А. П. Мурашовой.

Мы, рабочие, работницы и служащие фабрики имени Клары Цеткин, вместе со всеми избирателями нашего округа,—заявила товарищ Мурашова—безгранично рады тому, что глава советского правительства, лучший соратник товарища Сталина—Вячеслав Михайлович Молотов дал свое согласие баллотироваться в депутаты Верховного Совета РСФСР по нашему Молотовскому избирательному округу. **(Бурные аплодисменты, возгласы «ура»).**

Голосуя за Вячеслава Михайловича Молотова, мы будем голосовать за нашу родную и непобедимую партию Ленина—Сталина и нашего вождя товарища Сталина за дальнейшее процветание нашей социалистической родины, за коммунизм во всем мире!

Все выступавшие на митинге от имени десятков тысяч трудящихся заверили, что избиратели Молотовского округа свои голоса отдадут достойнейшему соратнику Ленина и Сталина—товарищу Молотову.

С большим воодушевлением при восторженной овации, участники митинга приняли обращение к товарищу Молотову и приветствие товарищу Сталину. (ТАСС).

Телеграмма товарища М. И. Калинина г-ну Эдуарду Бенешу

Вчера, 27 мая, товарищ М. И. Калинин направил президенту Чехословацкой республики д-ру Эдуарду Бенешу следующую телеграмму:

«Прошу принять мои искренние поздравления и наилучшие пожелания по случаю 54-летия со дня вашего рождения.

Горячо желаю вам всяческих успехов в вашей плодотворной деятельности направленной к поддержанию международного мира и к сохранению независимости Чехословацкой республики, на благо и процветание народов дружественной Чехословакии.

М. Калинин.

Положение в Чехословакии

ПРАГА, 27 мая. (ТАСС).

Вчера чехословацкие посланники во Франции и Англии, Осуский и Масарик прибыли в Прагу и были приняты премьером Годжа. Они информировали премьера о позиции Франции и Англии по вопросу о переговорах чехословацкого правительства с Генлейном.

Сегодня стала известна секретная директива Генлейна местным генлейновским организациям, предлагающая развернуть новую волну террора главным образом, против членов компартии и солдат чехословацкой армии. По этой директиве предлагается также развернуть агитацию за проведение плебисцита и введение в Судето-Немецкой области международной полиции (по примеру Саарской области до 1935 года).

Министр национальной обороны Чехословакии, Махник выехал в инспекционную поездку по важнейшим гарнизонам, преимущественно пограничным.

29 мая состоится второй тур муниципальных выборов. Выборы проходят 2740 общинах: из них — 1660 находятся в Чехии, 740 в моравской Силезии, 22 в Словакии и 58 в Прикарпатской Украине. Помимо этого 29 мая состоятся выборы также в пригородных пунктах города Праги.

Товарищи СТАЛИН и МОЛОТОВ зарегистрированы кандидатами в депутаты Верховного Совета Туркменской ССР

АШХАБАД, 26 мая. (ТАСС).

Окружная избирательная комиссия Ленинского избирательного округа города Ашхабада постановила зарегистрировать для баллотировки в депутаты Верховного Совета Туркменской ССР по Ленинскому избирательному округу товарища **Сталина** Иосифа Виссарионовича.

Окружная избирательная комиссия Железнодорожного избирательного округа города Ашхабада зарегистрировала кандидатом в депутаты Верховного Совета Туркменской ССР товарища Вячеслава Михайловича **Молотова.**

Тов. А. А. АНДРЕЕВ зарегистрирован кандидатом в депутаты Верховного Совета РСФСР по Новосибирскому-Октябрьскому избирательному округу

26 мая состоялось заседание Окружной избирательной комиссии Новосибирского-Октябрьского избирательного округа № 363. Рассмотрев поступившие документы о выдвижении кандидатур в депутаты Верховного Совета РСФСР, Окружная избирательная комиссия Новосибирского-Октябрьского избирательного округа постановила зарегистрировать для баллотировки в депутаты Верховного Совета РСФСР по Новосибирскому-Октябрьскому избирательному округу товарища Андреева Андрея Андреевича, 1895 года рождения, члена ВКП(б), секретаря Центрального Комитета ВКП(б), проживающего в городе Москва, Кремль.

Ледокол „Ермак" в Арктике

ЛЕДОКОЛ «ЕРМАК, 27 мая **(спецкорр. ТАСС).**

Весь день 25 мая шли блинчатым битым льдом. Пробиваемся к земле Франца Иосифа. 26 мая в ноль часов находились на широте 77 градусов, 38 минут и восточной долготе 59 градусов 10 минут. Встретили медведя. На «Ермаке» вышел первый номер многотиражной газеты «Сквозь льды».

VIII ГОРОДСКАЯ ПАРТИЙНАЯ КОНФЕРЕНЦИЯ

Прения по отчетному докладу горкома ВКП(б)

Крепче связь с Красной Армией

(Из речи комиссара Н-ской части тов. Шеховцева.).

Сильна та армия, которая опирается на народ, которая связана с народом. Это положение пора понять и горкому партии.

Как связан наш горком ВКП(б) и местные гражданские парторганизации с частями Красной Армии, с партийной организацией частей гарнизона? Связь эта совершенно недостаточна и ее безусловно нужно усилить. В положении о парторганизациях РККА сказано, что «необходимо заслушивать доклады коммунистов на бюро горкома о партийно-политической работе в частях». Мной неоднократно ставился вопрос перед бывшим секретарем горкома партии Жестаковым о том, чтобы такой доклад поставить на бюро горкома. Жестаков мне заявлял, что до тех пор, пока он сам не побывает в частях, пока не познакомится с организацией, он доклада не поставит. Жестаков уехал, а доклада нашего так и не было.

Тов. Новиков, когда вступил в обязанности секретаря горкома, тоже не сумел поставить этот вопрос. Больше того, мы с ним как-то говорили, что неплохо было бы, если бы комиссар части присутствовал на заседаниях бюро горкома, неплохо если он будет в курсе жизни города. Поговорили, тем дело и кончилось. На бюро меня ни разу не вызывали.

Некоторые парторганизации недооценивают оборонную работу. Недооценка сказывается и в том, что вот, например в договоре азотно-тукового завода на соревнование есть раздел «культурно-бытовые условия». В этот раздел входят всякие вопросы, в том числе и оборонной работы (о подготовке ворошиловских стрелков, парашютистов, летчиков и т. д.) Большая общественно-политическая оборонная работа отнесена к бытовым вопросам и безусловно, такая недооценка оборонной работы не приведет к улучшению обороны.

Несмотря на то, что наши части комплектуются в большинстве своем из Кемеровского района, никто из руководителей партийных, профсоюзных, комсомольских организаций не поинтересовался как живут их бойцы, как учатся их посланцы. Нужно сказать, что мы нуждаемся в этой связи, и эту связь надо укрепить.

Я думаю, что нам неплохо будет впредь практиковать совместные активы, совещания партийных секретарей, где ставить вопросы по обмену опытом партийно-политической работы. Неплохо будет, если мы будем то же делать по линии комсомола.

И последнее, несколько слов о молчальниках. Мне не понравились выступления тт. Козлова и Шаповалова. Меня удивляет почему они до сих пор молчали об искривлениях в горкоме партии, которые допускал Жестаков. Почему это надо было носить в себе до конференции, почему нельзя было сразу об'явить борьбу этим искривлениям. Ведь они же понимали, что всяким замедлением борьбы с искривлениями они наносят вред парторганизации. Однако, и Козлов, и Шаповалов молчали, хотя и имели достаточно фактов для того, чтобы упрекнуть Жестакова в искривлении линии партии.

Тов. Козлов и Шаповалов находились в положении посторонних наблюдателей, они не поставили этот вопрос на принципиальную высоту. Такие молчальники очень вредны, и нашей парторганизации нужно будет вести борьбу не только с врагами народа, но и с молчальниками, этой породой политически безхребетных людей.

Комбинат требует особого внимания

(Из речи тов. Ковригина— Кировский район).

За отчетный период мы допустили в своей работе ряд грубейших ошибок. Наш Кировский райком ВКП(б) у себя под носом проглядел матерых врагов народа, как Фокина и других. Наши упущения и промахи—результат беспечности, доверчивости. Эта политическая слепота и привела к тому, что иногда к разбору заявлений отдельных товарищей мы подходили неправильно, не так, как это указано ЦК ВКП(б).

Надо сказать, что горком также забыл указания VII-й партконференции, требовавшей исключительного внимания парторганизаций к вопросам строительства. Товарищи критиковали Каттеля за его чиновничье отношение к нашему комбинату, требовали, чтобы наряду с азотстроем было уделено особое внимание и нашему комбинату. Каттель азотно-туковый завод не пустил, а наш комбинат на-сегодня оказался в глубоком прорыве.

Я хочу подчеркнуть, что нам нужна большая помощь и горкома и обкома партии, чтобы комбинат пустить в срок. Гамов уверяет, что пустим комбинат в третьем квартале. Мы в возможностях пуска не сомневаемся, но при таких условиях, какие мы имеем сейчас, без конкретного плана и графика, мы выполнить приказ наркома о пуске не сможем. Надо сейчас сделать глубокий анализ всех наших незаконченных работ: мы сейчас на теплоэлектроцентрали учитываем, что нам нужно сделать, и что потребуется—до единого винтика. Составить график, план, обеспечить его материалами—в этом сейчас главное.

Я считаю, что тов. Гамову нужно будет вкорне перестроить свое руководство. У него ежедневно пишется много приказов, созывают нас на диспетчерские совещания, записывают решения, утром ждешь, что тебе подадут десяток машин с камнем и прочими материалами, но ничего подобного. Получается одна болтовня, а летний сезон проходит.

Новый состав горкома должен будет уделить строительству комбината особое внимание.

Угледобыча отстает от промышленности

(Из речи тов. Воронова— управляющего шахты «Пионер»)

Я в Кемеровском районе живу 20 лет. На моих глазах промышленность района неизмеримо выросла. Растущая промышленность нуждается в большом количестве угля, но, к сожалению, рост угледобычи отстает от роста потребности в углях.

Угольные запасы нашего района являются самыми большими по сравнению с другими районами Кузбасса. Мы имеем угли различных марок, начиная от энергетических и кончая сапропелитовыми. Но, несмотря на богатства, которыми обладает наш район, в добыче углей мы до сих пор плетемся в хвосте по сравнению с другими районами.

Происходит это, во-первых, потому, что в аппарате треста и на шахтах длительное время орудовали враги. Они всемерно старались тормозить развитие нашей угольной промышленности. Во-вторых, потому, что мы имеем частую смену руководителей. Я работаю здесь два года и за это время управляющих рудником сменилось четыре, управляющих шахтой «Пионер» — четыре и т. д. Получается, что каждый руководитель работает не больше шести месяцев. Спрашивается, может ли такой руководитель сделать многое, наладить работу? Нет, конечно.

В нынешнем году мы пережили тяжелое положение с углеснабжением наших предприятий. Мы знаем, что коксохимзавод не получал от нас необходимого количества угля для коксования, ГРЭС имела на своих складах только 2-х суточный запас топлива. Наш город сидел на полуголодном угольном пайке. И это в то время, когда у нас обилие угля.

Терпеть такое положение нельзя. Горком должен всерьез заняться проблемой углеснабжения нашей промышленности и добиться того, чтобы наши предприятия работали бесперебойно, получая местный уголь.

До конца ликвидировать последствия вредительства

(Из речи тов. Курченко—парторганизация НКВД).

В отчетном докладе секретарь горкома партии много уделил внимания вопросу прошедших выборов в Верховный Совет СССР и проведению весенней посевной кампании нынешнего года. Тут мы, конечно, имеем известные достижения. Но очень мало было сказано о том, как горком боролся за выполнение решений ЦК ВКП(б), в частности по вопросам сочетания политической работы с хозяйственной и ликвидации последствий вредительства. С этим дело обстоит плохо. У нас очень много шума, словесной трескотни по этим вопросам, но мало конкретного, живого дела. Ни докладчик, ни выступающие до меня в прениях, не сказали партийной конференции, а что же конкретного сделано по ликвидации последствий вредительства, где и на каком участке?

Здесь говорят многие на первый взгляд как будто конкретные вещи. Называют: такой-то завод, предприятие так-то выполняет свой производственный план, или выполняет строительную программу, но и тут получаются одни разговоры. Основной вопрос в том, как парторганизация борется за ликвидацию последствий вредительства, как руководит стахановским движением, как вовлечены стахановцы и ударники в борьбу за план, об этом не говорят. А на этом участке у нас дело плохо обстоит. Я приведу конкретный пример о работе нашей Кемеровской ГРЭС. Сердцем ГРЭС является машинный зал. В этом основном цехе числится 92 проц. стахановцев и ударников. Там только один человек не ударник, по существу выходит, что этот цех можно назвать стахановским цехом, но это на бумаге. А на деле обстоит иначе. За пять месяцев 1938 года в машинном цехе было 17 крупнейших аварий, эти 17 аварий составляют 70 проц. ко всем авариям, которые были в 1937 году. Другой пример. На той же ГРЭС числится 61 проц. стахановцев и ударников к общему количеству рабочих, а между прочим ГРЭС из месяца в месяц не выполняет своих планов, аварии из месяца в месяц растут.

Можно было таких примеров привести десятки и по другим предприятиям и стройкам Кемерово. Эти факты говорят о том, что горком партии хозяйственной работой не занимался, что последствия вредительства на наших стройках и предприятиях не ликвидированы.

Горком, бюро в частности, очень слабо боролись за ликвидацию последствий вредительства в партийной работе. Враги народа Токарев и Блинкин избивали партийные кадры, разлагали работу. Вместо борьбы с этим, мы имеем такие факты, что член бюро горкома партии Федорова проводила непартийную, по существу враждебную, практику. Вместе с бывшим зав. гороно Клевцовым она уволила с работы 140 учителей.

Новому составу горкома надо решительно взяться за ликвидацию последствий вредительства на всех участках работы. Для этого прежде всего нужно ближе стоять к массам, организовать массы, повседневно их воспитывать, только вместе с массами можно успешно выполнить задачи, поставленные перед нами партией и правительством.

Улучшить охрану социалистических предприятий

(Из речи тов. Мелькова).

Товарищи! Наша партия и лично товарищ Сталин неоднократно нам указывали на то, что строя социалистическое хозяйство, мы не должны забывать и о его охране. Наши враги, а мы с вами знаем об этом по многим фактам, пытаются сорвать нашу работу и напакостить нам на наших социалистических предприятиях.

Как же наши хозяйственники, руководители крупных предприятий города, в частности тт. Бич и Петров, реализуют указания партии и вождя о создании условий для охраны социалистических предприятий. Очень плохо. На строительстве, где директором работает тов. Бич, условия для охраны об'екта явно неудовлетворительные. На строительной площадке ГРЭС большая загрязненность. Если в самом здании вид помещения культурный, то вокруг здания горы мусора. Вместо того, чтобы быстрее очистить всю площадку от мусора и хлама начальники цехов занялись тем, что перетаскивают мусор от одного цеха к другому. Свой цех очистят — другой заваливают.

На коксохимическом заводе точно такое же положение. Здесь правило таково, как из дверей выходят, так и выбрасывают всякий мусор. Причем при разборе этого хлама и мусора были обнаружены тысячи тонн железа, обнаружено совершенно новое железо, о котором работники коксохимзавода не знали ничего. О том, как тт. Петров и Бич беспокоятся об условиях охраны, свидетельствует факт, когда они о ремонте общежития красноармейцев вот уже три месяца ведут разговоры, обещают, а, по существу, ничего реального не делают.

Делегаты VIII-й городской партконференции от рудничной парторганизации
Фото Малышевского.

Дневник конференции

Вечернее заседание 26 мая

На вечернем заседании 26 мая продолжались прения по отчетному докладу горкома. Выступило 13 человек.

Выступления на вечернем заседании 26 мая, в большинстве своем отличались резкой большевистской критикой и самокритикой.

Тов. Кадашников коммунист (рудник) с возмущением отмечал, что многие работники городского комитета партии и парткомов плохо связаны с массами. Вместо того, чтобы приехать на шахту, побеседовать с коммунистами, стахановцами и, выяснив на месте, тут же принять меры, чтобы устранить недостатки, они отделываются телефонными звонками. Замечание тов. Кадашникова свидетельствует о том, что эти работники не усвоили указание товарища Сталина о том, чтобы не только учить массы, но учиться у масс.

Тов. Степачев отмечал в своем выступлении, что с членами пленума горком никакой работы не вел.

— Я, — говорит тов. Степачев, — являлся членом пленума, но был только на двух заседаниях. Жестаков выразил политическое недоверие на основе клеветнических материалов и никаких поручений мне не дали.

Тов. Кочетков (Кировская организация) резко критиковал поведение начальника строительства комбината № 392 Гамова.

Гамов не впервые произносит красивые речи, не впервые много обещает, но ничего не делает для выполнения своих обещаний.

Обещаниям Гамова уже не верят. Казалось бы, что это должно было заставить начальника строительства серьезно задуматься над тем, как работать дальше. Он же, несмотря на это, на конференции провозгласил «гром победы раздавайся».

Гамову давно пора перейти от бесплодных обещаний к большевистскому руководству строительством.

Тов. Шаповалов в своем выступлении рассказал конференции о неправильном стиле руководства работников горкома партии.

— Во время отчетно-выборных партийных собраний в первичных парторганизациях, — говорит тов. Шаповалов, — мы бегали из одной организации в другую. Не успел я побывать до конца собрания в парторганизации редакции, а мне уже передают из горкома по телефону, чтобы я немедленно отправился на собрание парторганизации станции Кемерово. При таких перебежках работники горкома не имели возможности до собрания беседовать с коммунистами, посмотреть отчетный доклад, проверить подготовленность собрания и т. д. Пользы от присутствия представителя горкома было меньше, нежели могло быть.

Далее тов. Шаповалов много говорил о бывшем секретаре горкома партии Жестакове, о том, что он натворил много бед в Кемерово.

Для кемеровской партийной организации сейчас совершенно ясно, что Жестаков перестраховщик, болтун и трус, испугавшийся трудностей, но почему-то тов. Шаповалов, Куликова и др. работники горкома о всех проделках Жестакова молчали раньше и слепо выполняли его «указания».

Выступающие приводили много фактов, говорящих о том, что кемеровская партийная организация крайне недостаточно борется за ликвидацию последствий вредительства.

— Вредителями, — сказал в своем выступлении т. Воронов, — была приостановлена шахта в Ягунове. Они развили «теорию», что с продвижением на юг кемеровский уголь теряет свойство коксуемости. Сейчас эта «теория» опровергнута, а шахта все еще остается законсервированной.

Тов. Воронов также отметил, что, начиная с управления шахты, на всех ответственных участках рудника за последние два года сменилось по 3—4 руководителя. Из-за частой смены руководители не изучают людей и допускают большие ошибки при подборе штатов.

На вечернем заседании 26 мая выступил первый секретарь обкома партии тов. Алексеев.

Отметив, что кемеровская партийная организация пришла к партийной конференции еще более закаленной и сплоченной вокруг ЦК нашей партии и гениального вождя товарища Сталина, что после разоблачения враждебного руководства и выдвижения новых товарищей, кемеровская организация добились немалых успехов в работе. Товарищ Алексеев заострил внимание на крупных недостатках в работе парторганизаций. Он подчеркнул, что основным недостатком кемеровских партийных и хозяйственных руководителей является отрыв от масс. Об этом говорит такой факт, что даже на партийную конференцию избрано только 12 стахановцев.

— Некоторые делегаты в своих выступлениях, — говорит тов. Алексеев, — в критике недостатков и ошибок горкома были снисходительны по отношению к товарищам, которые 4—5 месяцев тому назад были выдвинуты на руковдящую работу. Давать «скидку на молодость», это значит губить кадры.

В своем выступлении тов. Алексеев осудил такое настроение, указав, на то, что это не поможет развернуть настоящей большевистской борьбы в деле ликвидации последствий вредительства. Для полной ликвидации последствий вредительства в Кемерово нужно проделать еще огромную работу. Об этом свидетельствуют частые аварии на предприятиях, еще существует неправильная система зарплаты и плохая подготовка рабочего места, что вызывает большую текучесть рабочей силы.

Товарищ Алексеев резко осудил выступления тов. Петрова (директор коксохимзавода), Вилесова (директор азотно-тукового завода) и Фетисова (начальник Кемтяжстроя) за обоюдные пререкания и попытку свалить друг на друга вину в срыве пуска промышленных об'ектов.

В заключение тов. Алексеев указал, что для правильного разрешения всех задач, стоящих перед кемеровской организацией, надо настойчиво, упорно овладевать большевизмом, как учит этому товарищ Сталин.

На этом вечернее заседание от 26 мая было закончено.

VIII ГОРОДСКАЯ ПАРТИЙНАЯ КОНФЕРЕНЦИЯ

Прения по отчетному докладу горкома ВКП(б)

Четко выполнять решения январского Пленума ЦК ВКП(б)

(Из речи тов. СТОЛБЧЕНКО — секретарь райкома ВКП(б)—рудник).

За отчетный период партийной организацией рудника проделана большая работа по очищению партийных рядов от вражеских элементов.

Но в этой работе мы допустили ряд ошибок, которые особенно стали нам ясны после решения январского Пленума ЦК ВКП(б). Эти ошибки пришлось исправлять. Были такие факты, когда мы восстанавливали людей в партии, а позже восстановленные арестовывались органами НКВД, как враги народа. Так было с Барановым. Я должен сказать, что в этом деле виновен и горком ВКП(б). Два раза горком рассматривал наше решение об исключении Баранова, признал обвинения, якобы, необоснованными и передал дело на пересмотр в РК ВКП(б). Если бы горком проявил больше бдительности, помог нам разобраться в этом деле, мы бы не восстановили Баранова. Надо сказать, что в вопросе бдительности и борьбы с вражескими действиями и элементами мы еще далеко не все сделали.

Несколько слов о росте наших партийных рядов. Из принятых за отчетный период 153 человек на долю партийной организации рудника приходится 104 человека. В партию пошли самые лучшие люди производства. Но это еще недостаточно. Рост парторганизации должен быть в центре внимания.

Я хочу еще сказать о газете «Кузбасс». Надо отметить, что газета плохо еще выполняет решения январского Пленума ЦК ВКП(б). Отдельные работники редакции оклеветали ряд честных товарищей, подчас заслуживающих взыскания, но не приклейки к ним ярлыка врагов народа, как например, Белобородов, Харитонов. Однако редакция и до сего времени не реабилитировала их. Нельзя мириться с таким фактом, когда мы, на правом берегу, получаем газету на 2-й день после выхода ее, а бывает, что и на 3-й день.

Крепить связь с массами

(Из речи тов. Кадашникова).

Почему у нас так плохо выполняются производственные планы? Потому, что мы забыли лозунг о связи с массами. Приди на участок, собери людей и спроси у них, почему не клеится работа. Рабочие все выяснят тебе до последнего гвоздика, расскажут где, что и как. А то работники горкома и райкома покрутят, покрутят ручку телефона и на этом дело кончилось.

Новым членам горкома, каждому партийному работнику нужно чаще бывать на производстве, лучше взяться за работу. Как только процент выполнения плана падает, надо притти в цех, собрать людей, потолковать с ними и дело наверняка будет выправлено, уверяю.

Я вот старик, а не успокаиваюсь, если вижу какие недостатки, пишу в редакцию о неполадках. Если одна редакция не помогает — пишу в другую. Если и эта не помогает, то иду к прокурору. А как же реагируют на наши сигналы? Реагируют слабо. Если бы мы своевременно принимали нужные меры, то многих недостатков у нас бы не было.

Еще я хотел сказать о работе организации МОПР на наших предприятиях. Я считаю, что новому составу горкома необходимо собрать районные конференции МОПР, провести городскую конференцию МОПР, оживить работу этой организации.

Важнейшие задачи работы советов

(Из речи пред. горсовета тов.Годовицына).

Я хочу остановиться на вопросах, которые не были затронуты в прениях.

Первый вопрос — о работе горсовета. Выдвигая на руководящую работу в горсовет, партия возложила на нас и, в частности, на меня, большие задачи. Как мы справились с этими задачами? Надо сказать, что во многом пока не справились. После разоблачения банды Рыневича, Блинкина, Токарева вскрылось, что почти все отделы горсовета были поражены вредительством.

Враги, сидевшие в горсовете, все делали для того, чтобы скрыть от масс свою вредительскую работу. Они лишали массы возможности участвовать в работе совета, разгоняли актив и т. д. Если в начале 1937 года было актива вместе с депутатами 1200 человек, то к концу года осталось только 125 человек, а из 400 депутатов осталось около ста человек. Вся эта армия, вся эта сила, которая помогала горсовету в его работе, была разогнана врагами народа. Правда, мы опираемся в своей работе на актив, но еще плохо с ним работаем, плохо его организуем.

И ясно, что горсовет, как аппарат ничего не сделает, если он не привлечет к работе депутатов, актив. И в этом отношении нам надо решительно перестроиться.

Я хочу остановиться на вопросах работы промышленности.

Здесь выступали директора заводов и говорили о разных вопросах. Но никто из них не затронул такой вопрос — почему при наличии невыполнения производственных планов мы имеем перерасход фонда зарплаты.

Вот т. Петров директор коксохимзавода здесь похвастался, что завод идет к под'ему, а не сказал, что за 1938 г. перерасходовал фонд зарплаты на полмиллиона рублей, по азотно-туковому заводу, правобережному строительству также перерасходованы огромные суммы. С этим мириться нельзя. Мы должны здесь навести большевистский порядок и добиться, чтобы ни одна государственная копейка не была выброшена на ветер. Выполнение планов надо рассматривать не только по количеству продукции, но и по стоимости этой продукции.

Выступающие здесь руководители предприятий жаловались на недостаток рабочей силы. Действительно на азотно-туковом заводе есть цеха, где имеется 15—20 инженеров, а рабочих-аппаратчиков только 3—4 человека. Но если учесть сколько руководители завода затратили средств на обучение рабочих, сколько людей они переучили, то хватило бы этих людей на четыре таких завода. Людей учат, а удержать их на заводе не умеют. Нужно построить работу таким образом, чтобы людей обучать и закреплять за заводом.

Финансовый план по району за 4-й квартал 1937 года выполнен на 71 процент, за первый квартал этого года — около 80 проц. Основную решающую роль в выполнении плана мобилизации средств, у нас играет торговля, а она у нас организована плохо. Работники Кемторга не умеют продвигать товары к потребителю и часто товары лежат без движения на складах.

Возьмите вопрос с хлебом. У нас есть хорошо оборудованный хлебокомбинат, но в магазинах часто нет сдобы, нет макарон. Наша макаронная фабрика снабжает продуктами своего производства весь Кузбасс, а в самом Кемерово их трудно найти. Хлебокомбинат загружен всего лишь на 57 проц., в то же время у нас не редко бывают очереди за хлебом и приходится покупать черствый хлеб. Сейчас руководство торгующих организаций у нас обновлено и оно должно резко изменить методы торговли.

Бывшее руководство горфо, в частности враг народа Семенюк, проводили кулацкую политику в области финансов. Например, проводилось льготирование единоличников. На-сегодня мы еще имеем большие недоимки по сельхозналогу и по культсбору по единоличникам и имеем задолженность еще с 1937 года. Результатом вражеской деятельности явилось и то, что в нашем районе увеличилось число единоличных хозяйств. Если в 1936 г. в районе было 407 единоличных хозяйств, в 1937 г. их было 359, а на 1 января 1938 г. 537. На 1 апреля г. мы имеем 435 единоличных хозяйств, меньше чем было, но еще слабо проводим работу по вовлечению единоличников в колхозы. Этому вопросу надо уделить исключительное внимание.

Делегаты VIII городской партконференции от парторганизации коксохимзавода. Фото Малышевского.

Помогать сельским коммунистам

(Из речи тов. Крылова — председатель Маручакского сельсовета).

Такой деревни, какая была 20 лет тому назад, уже нет и колхозник стал уже не таким, каким он был пять — шесть лет тому назад. Теперь у колхозника выросшие потребности. Но мы, коммунисты, недостаточно удовлетворяем эти растущие потребности колхозных масс.

У нас в деревне имеется патгруппа из трех человек. До сих пор состав ее не изменился, роста нет. Горком партии нам очень мало помогает. Я три года работаю в деревне. За это время к нам ни разу не заезжал секретарь горкома. Был лишь один раз инструктор горкома во время посевной. На этом все руководство ограничилось.

Из горсовета тоже никого не было Правда, приезжал в прошлом году враг народа Токарев, но он только напакостил. Еще до созревания хлеба он прислал комбайны и предложил немедленно убирать семенной участок. Хлеб зеленый, не вымолачивался, зерно получилось щуплое, его приходилось сушить, и на семена оно стало непригодно. А потом, когда хлеб созрел, надо было пускать комбайны, меня вызывают бандиты Рыневич и Токарев и говорят: «Смотри, если ты осмелишься пустить комбайны, то тебе будет плохо». Так враги подрывали колхозы.

Плохо у нас обстоит с партийной работой. Надо прямо сказать, что это забытый участок. У нас, например, каждый год организуются политшколы но эти школы из года в год не работают. Горком не уделяет должного внимания парторганизациям села. Нам приходится вариться в собственном соку. Неправильно смотрят некоторые товарищи на работу коммунистов в деревне. Вот здесь выступала тов. Жиганова и говорила: «Ну что там делают председатели сельсоветов, ничего не делают». Это неправильное представление . Я в деревне работаю три года, и желал бы некоторым членам партии из города поехать отдохнуть на мое место (Смех).

Новый состав горкома должен уделить больше внимания деревне. И в частности налаживанию партучебы сельских коммунистов, нам нужен пропагандист, но не такой, какой у нас сейчас имеется, из совхоза № 327. Этот пропагандист нас не удовлетворяет, потому что он сам путается в элементарных политических вопросах.

Горком должен уделить больше внимания деревенским коммунистам, больше помогать им растить их.

Повседневно руководить профсоюзными организациями

(Из речи тов. Конюк — слесарь, зам. пред. Окружной избирательной комиссии)

Докладчик ничего не сказал о работе профсоюзов, мало сказал о массовой политической работе. А ведь в этой работе у нас особенно много недостатков.

У нас есть не мало таких товарищей, коммунистов и беспартийных руководителей, которые считают себя очень грамотными, поэтому не учатся и в результате отстают от жизни. Я приведу в пример одного бухгалтера, который мнит о себе, что он очень грамотный человек. А когда его спросили, в какой республике он живет, так он не смог ответить на этот вопрос.

Политическому воспитанию кадров мало уделено внимания. У нас часто в самой массовой политической работе нет никакой плановости, нет увязки в работе парторганизации с работой профсоюзной, а также и комсомольской организациями. Получается это и потому, что партийная организация слабо вовлекает в работу актив, не расширяет этот актив. Знают 5—10 человек активистов, ну их и нагружают: по 3—4, а иногда и больше поручений возлагают на одного человека. Бывают дни, когда одному человеку приходится быть одновременно на 2—3 собраниях. В то же время другие товарищи совершенно не имеют никаких поручений. Особенно это относится к профсоюзной организации, о которой партийные организации, в частности, горком ВКП(б) мало беспокоятся.

Профсоюзы — это школа коммунизма. Они являются приводным ремнем от партии к массам. Если этот приводный ремень хорошо работает, то у нас оживает и стахановское движение и все вопросы политической и хозяйственной работы. Особенно плохо с профсоюзной работой на предприятиях и учреждениях правого берега.

У нас некоторые члены партии частенько не являются образцом дисциплинированности. Вот, например, конференция вчера и сегодня начинала работу с опозданием. Неужели нельзя собраться во время? На дисциплину надо обратить серьезное внимание.

Я думаю, что новый состав горкома уделит больше внимания партучебе, политической работе с массами, наладит конкретное руководство профсоюзными организациями и комсомолом. Без этого нельзя добиться сочетания политической работы с хозяйственной работой, а также ликвидации последствий вредительства, что в настоящее время у нас является важнейшей задачей.

Утреннее заседание 27 мая

Утреннее заседание VIII городской партийной конференции началось выступлением стахановца-орденоносца т. Аюпова. В своем выступлении он останавливается на работе среди нацмен, в частности, татар.

— Городской комитет партии,—говорит т. Аюпов, — ничего не сделал по улучшению работы с нацменами. Кое-какая работа велась в период подготовки к выборам в Верховный Совет СССР, а потом и этой работы не стало. Среди нацмен много неграмотных, надо организовать их учебу. Хорошо бы при обкоме партии организовать курсы для работников среди национальных меньшинств. В нашей области живет много татар, а газеты для них не издается. Поэтому я считаю необходимым обкому ВКП(б) издавать такую газету для татар.

Выступивший в прениях тов. Якимов (городской прокурор) остановился на вопросах ликвидации последствий вредительства, охраны социалистической собственности, борьбы с растратами и др.

— Вопросами техники безопасности, —говорит тов. Якимов, — руководители предприятий уделяют мало внимания. Это приводит к плохим последствиям. Имеются несчастные случаи на руднике, коксохимзаводе и других предприятиях. На коксохимзаводе (директор Петров) обвели забор проволокой и пустили ток. Это привело к несчастным случаям. Такие действия нельзя иначе рассматривать, как вражескую работу. По этому делу к ответственности привлекается 6 человек.

Далее тов. Якимов останавливается на вопросе о квартирной плате.

— Этот вопрос — говорит он — сильно запутан. Каждая организация взимает квартирную плату по-своему. Городскому совету в этом вопросе надо навести соответствующий порядок.

— Я хочу остановиться на идейно-политическом росте коммунистов,—говорит далее тов. Брюзгина. — В партии я состою с 1925 г. и до сего времени не могу ликвидировать свою малограмотность. Третий год я хожу в школу и никак не могу закончить программу за пятый класс. Партийная организация мне не оказывает никакой помощи в этом.

На утреннем заседании выступило в прениях шесть человек. Всего по отчетному докладу высказалось 54 человека из 83 записавшихся.

В заключительном слове тов. Новиков сказал, что «критика работы городского комитета партии была совершенно правильной и здоровой. Задача городской партийной организации —на основе указаний Центрального Комитета нашей партии по-большевистски взяться за ликвидацию последствий вредительства, за выполнение производственных планов, за развертывание внутрипартийной работы.

Делегаты конференции дружными аплодисментами приветствуют предложение тов. Покровского о посылке приветственного письма любимому вождю, гениальному стратегу пролетарской революции,—товарищу Сталину. После зачтения текста письма вновь раздаются бурные аплодисменты в честь товарища Сталина. После заслушивания и утверждения доклада мандатной комиссии конференция приняла решение по отчетным докладам горкома ВКП(б) и ревизионной комиссии.

Вечернее заседание 27 мая

27 мая на вечернем заседании партийная конференция продолжала обсуждение резолюции по отчетному докладу горкома ВКП(б). Делегаты тщательно обсуждали каждый пункт, каждое слово резолюции. На этом заседании внесено свыше 30 новых предложений и дополнений.

После единогласного принятия резолюции по отчетному докладу горкома ВКП(б), конференция утвердила отчет ревизионной комиссии, отметив, что ревкомиссия в своей работе упустила одну из важнейших своих задач— проверку состояния партийного хозяйства как в горкоме, так и в первичных парторганизациях. За отчетный период ревкомиссия всю свою деятельность свела исключительно к проверке приходо-расходной сметы. Причем, и в этой части было существенное упущение: ревкомиссия своевременно не реагировала на нарушение приходо-расходной сметы, допущенного бывшим руководством ГК.

Затем конференция приступила ко второму вопросу повестки дня: к выборам руководящих парторганов (пленума горкома и ревизионной комиссии). Состав пленума утвержден в количестве 45 человек. Выдвинуто 68 кандидатур для занесения в список кандидатов для тайного голосования.

На вечернем заседании конференция обсудила 16 кандидатур.

Утреннее и вечернее заседания 28 мая

На утреннем заседании 28 мая продолжалось обсуждение кандидатур в пленум городского комитета партии.

Характерно то, что многие из товарищей, выдвинутых в список кандидатур еще недавно были неквалифицированными людьми, а теперь они инженеры, техники, педагоги, партийные работники, стахановцы. К выдвижению кандидатов делегаты, за редким исключением, отнеслись серьезно Участники конференции тщательно обсуждали каждую выдвинутую кандидатуру.

Делегат от парторганизации шахты «Пионер» Ковалев, легкомысленно, не по-партийному отнесся к выдвижению кандидатуры Нурисламова. Из биографии и заданных вопросов Нурисламову выяснилось, что он воспитывался у муллы, был 8 месяцев на службе у Колчака. Вместе с колчаковцами Нурисламов прошел весь Урал и дошел до Красноярска. Несколько раз участвовал в боях против Красной Армии и был ранен. Конференция отвела Нурисламова из списка кандидатур.

Конференция приняла предложение мандатной комиссии о лишении Нурисламова права делегата с решающим голосом. Конференция отметила не большевистское, поверхностное отношение первичной парторганизации шахты «Пионер» (секретарь парткома Долгоруков) к выдвижению делегатов на городскую партийную конференцию и предложила парткому шахты рассмотреть вопрос о партийной принадлежности Нурисламова.

После обсуждения кандидатур вчера поздно вечером состоялось тайное голосование по выборам в новый состав горкома ВКП(б)

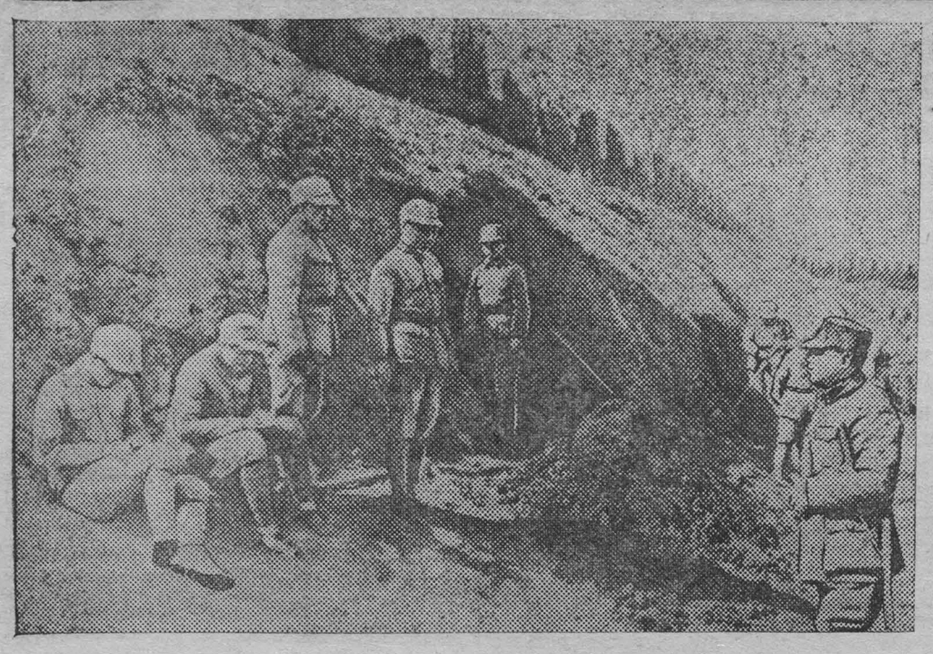

К военным действиям в Китае. Китайские женщины активно участвуют в борьбе с японскими интервентами,
На снимке: Китайские женщины на практических военных занятиях. Союзфото.

Военные действия в Китае

В СЕВЕРНОМ КИТАЕ

ХАНЬКОУ, 27 мая. (ТАСС).
В провинции Хэнань 26 мая китайские войска вторично выбили японцев из Нюйсинцзи (в 30 километрах западнее Ланьфына). Во время боя японцы потеряли убитыми около 400 человек. Китайские корреспонденты отмечают высокий моральный дух китайских войск. Боевыми операциями непосредственно руководит высший комсостав. Китайские войска окружают японцев, находящихся в Ланьфыне и около Лована (восточнее Кайфына). Станция Лован удерживается японцами. 26 мая весь день здесь происходили бои.

В районе Цюйсинцзи две тысячи японцев, находящихся на северном берегу реки Хуанхэ, пытались перейти южный берег. Однако, выстроенный ими понтонный мост был разрушен китайской авиацией. Одновременно с действиями китайской авиации в этом районе оперирует крупный партизанский отряд.

26 мая после полудня крупный бой завязался в районе Даншаня (восточнее Гуйдэ). В этом районе японцы ведут атаку с востока.

В западной части провинции Шаньси, в последние дни китайские войска ведут крупные бои партизанского характера в районе Лиши, где японцы несут большие потери. После нескольких атак 26 мая утром китайцы выбили японцев из Синьцзяна, западнее станции Хоума. В этом районе китайские партизаны провели несколько налетов на японский отряд в 500 человек.

В ЦЕНТРАЛЬНОМ КИТАЕ

ХАНЬКОУ, 27 мая. (ТАСС).
Лукан в полдороге между Мынчэном и Хуайюанем взят китайскими войсками. Большую активность проявляют партизаны в районе Хуайюань (западнее Фыняна) и Динюань (южнее Фыняна). 26 мая весь день происходил артиллерийский бой в окрестностях города Гоян (северо-западнее Мынчэна).

23 мая китайские войска очистили от японцев город Увэй (юго-восточнее озера Чаоху). Японцы потеряли в этом районе около 200 человек убитыми. 10 японцев взяты в плен.

ШАНХАЙ, 26 мая. (ТАСС).
На Шанхай-Ханчжоуской железной дороге китайские партизаны в течение нескольких дней атакуют японские позиции в Цзяшане и Цзесине. В этих районах сообщение между японскими войсками прервано. 24 мая бои происходили около Есетана (к юго-востоку от Сунцзяна). Есетан находится в руках китайских партизан. Попытка японцев атаковать этот пункт была отбита, несмотря на интенсивный обстрел этого пункта с трех японских канонерок.

Активные операции китайские партизаны ведут в районе Нанкина. По сообщению газеты «Дамейваньбао», несколько партизанских отрядов Тайпина (юго-западнее Нанкина) в Лишуй (юго-восточнее Нанкина) об'единились и ведут совместные атаки на японские позиции вблизи Нанкина. Упорные бои идут в 25 километрах к юго-востоку от города.

В ЮЖНОМ КИТАЕ

ЛОНДОН, 26 мая. (ТАСС).
Как уже сообщалось, японцы высадили десант в районе Сватоу. Китайские войска заставили японцев вернуться на свои корабли.

На фронтах в Испании

(По сообщениям ТАСС).

ВОСТОЧНЫЙ (АРАГОНСКИЙ) ФРОНТ

По сообщению испанского министерства обороны от 26 мая, в секторе к северу от реки Эбро мятежники предприняли две ожесточенные атаки в районе Соот (к северо-востоку от Трэмпа). Эти атаки были отражены республиканцами, которые нанесли мятежникам тяжелые потери. В районе Трэмпа республиканские части заняли несколько позиций к югу от Сан-Корнелио, а также высоты 581 и 701 в окрестностях Фигуэрола де Оркан.

В секторе Леванта в районе Седрильяс мятежники продолжали оказывать сильный нажим. Республиканские войска энергично сопротивляются. Мятежники предприняли также ожесточенную атаку в районе Гудара, где им удалось несколько продвинуть свои линии. Однако немного спустя республиканские части в результате контратаки снова заняли высоты 1862 и 1695 к югу от возвышенности Пеньярройя.

На других фронтах — положение без перемен.

ДЕЙСТВИЯ АВИАЦИИ

Агентство Гавас приводит подробности варварской бомбардировки фашистской авиацией порта Аликанте. Самолеты мятежников предприняли налет утром, в момент наиболее оживленного движения на улицах и площадях города. Женщины с детьми шли в магазины и на базары закупать провизию, когда послышались первые сигналы воздушной тревоги и раздались первые взрывы бомб, сброшенных фашистскими самолетами. Эскадрилья мятежников, спустившись низко над центральной частью города, начала сбрасывать огромное количество бомб. Несколько бомб попало в центральный рынок, где было убито и ранено много людей. Немедленно после того, как была организована первая помощь жертвам бомбардировки, появилась вторая эскадрилья фашистских сомолетов, которая, применяя ту же тактику, возобновила бомбардировку центра города, где не имеется никаких военных об'ектов. Из-под обломков разрушенных зданий были извлечены 307 убитых. Значительное число трупов еще не удалось извлечь. В госпитали отправлено более тысячи раненых.

Агентство Гавас добавляет в заключение, что бомбардировка Аликанте, незащищенного города с населением в 70 тысяч человек, является одной из наиболее чудовищных и кровавых из всех бомбардировок, которым подвергались испанские города с начала войны.

Новое административное устройство Австрии

ЖЕНЕВА, 26 мая. (ТАСС).
Австрийские газеты публикуют приказ Гитлера о новом административном устройстве Австрии. В приказе не упоминается слово Австрия. Страна называется «восточной провинцией» (остмарк).

«Восточная провинция» разделена на семь областей — Тироль, Зальцбург, Верхний Дунай (бывшая Верхняя Австрия), Нижний Дунай (бывшая Нижняя Австрия), Вена, Каринтия и Штирия.

В новом административном устройстве исчезает название Бургенланд. Территория Бургенланда, принадлежавшая до войны Венгрии, присоединена к Штирии.

Во главе каждой области поставлен гитлеровский чиновник из числа руководителей национал-социалистской партии.

Антисемитский закон в Венгрии

ПРАГА, 26 мая. (ТАСС).
Вчера венгерский сенат большинством 57 против 3 голосов принял антисемитский законопроект, разработанный по образцу пресловутых нюренбергских гитлеровских законов. Закон предусматривает вытеснение в течение ближайших 5 лет евреев из всех отраслей экономической, политической, литературной и научной деятельности. Законопроект этот был недавно принят палатой депутатов венгерского парламента.

10 с'езд компартии США

НЬЮ-ЙОРК, 26 мая. (ТАСС).
Сегодня в Нью-Йорке по случаю открытия десятого с'езда компартии США организуется массовый митинг под лозунгом «За создание демократического фронта, могущего обеспечить работу, за безопасность, демократию и мир». На с'езд прибыло около 1500 делегатов, представляющих организации всех 48 штатов страны. На с'езд прибыли также делегации братских компартий Мексики, Кубы, Канады, Франции, Филиппин. На повестке дня с'езда стоят следующие вопросы: о создании широкого демократического фронта борьбы за мир, утверждение устава партии, утверждение программы действий в предстоящей кампании выборов в конгресс, избрание центрального комитета.

Вчера вечером с большой речью по радио выступил генеральный секретарь ЦК партии Эрл Браудер. Речь Браудера транслировалась по всей стране. В своей речи товарищ Браудер указал на необходимость единства всех прогрессивных сил страны для борьбы против войны и фашизма.

Угрозы Генлейна

ЛОНДОН, 26 мая. (ТАСС).
Специальный корреспондент газеты «Дейли мейль» Уорд Прайс имел интервью с Генлейном в городе Шеб (Чехословакия). По словам Прайса, Генлейн заявил, что проблема судетских немцев должна быть разрешена еще до осени. Политическое «брожение» в Чехословакии, заявил Генлейн, может вскоре привести к войне. Далее Генлейн заявил, что он не возлагает больших надежд на переговоры с чехословацким премьером Годжей. Изложив требования, которые он пред'являет чехословацкому правительству, сводящиеся к установлению в Судето-Немецкой области фашистской диктатуры на германский образец, Генлейн заявил, что в случае отказа чехословацкого правительства выполнить требования Генлейна, германское правительство «предпримет прямые действия и присоединит Судетскую область к Германии».

Английское правительство добивается отвода чехословацких войск с германской границы

ЛОНДОН, 26 мая. (ТАСС).
По словам дипломатического обозревателя газеты «Ивнинг ньюс», английское правительство обсуждает с чехословацким посланником в Лондоне Масариком вопрос об отводе всех чехословацких войск из пограничных с Германией районов.

ПАРИЖ, 26 мая. (ТАСС).
Газета «Се суар» публикует телеграмму из Лондона о том, что проект посылки английских наблюдателей в Судетскую область принят английским правительством на вчерашнем заседании.

Газета указывает, что министр иностранных дел Галифакс имел продолжительную беседу с чехословацким посланником по вопросу о посылке наблюдателей в Судетскую область. Предложение о посылке наблюдателей сопровождается условиями, которые, повидимому, не могут быть приняты чехословацким правительством.

Совещание германских генералов

ЛОНДОН, 25 мая. (ТАСС).
Большинство английских газет утверждает, что положение в Чехословакии продолжает оставаться весьма напряженным. По сообщению берлинского корреспондента газеты «Дейли телеграф энд Морнинг пост», на состоявшемся 22 мая совещании между Гитлером, Кейтелем и Браухичем обсуждался подробный план военных приготовлений. Корреспондент газеты «Дейли уоркер» сообщает из Праги, что на этом совещании было решено вызвать ряд новых инцидентов в Судетской области для того, чтобы под предлогом восстановления порядка двинуть германские войска на чехословацкую территорию.

ШКОЛА

Хорошие результаты

Предварительные итоги испытаний учащихся г. Кемерово показали, что в ряде школ успеваемость учащихся остается очень низкой, что не везде учебно-преподавательская работы была на должной высоте. Однако, нельзя не отметить некоторых преподавателей и учащихся, успешно справившихся со своими почетными задачами. Особенного внимания заслуживает учительница 4 класса «А» школы № 10 тов. Василевская Б. А. В течение учебного года она много и упорно работала с учащимися. Первый день испытаний показал результаты этой плодотворной деятельности. Письменную работу по русскому языку писали 28 учащихся. Из них 5 получили оценку «отлично», 7 —«хорошо», 15 — «посредственно» и только один ученик имеет плохую оценку. Хорошие показатели успеваемости дают учащиеся тов. Василевской и по другим дисциплинам.

Образцово преподавал русский язык и литературу учитель средней школы № 16 тов. Сухов А. А. К испытанию учащиеся 8 класса «А» были допущены полностью. Из 31 ученика «хорошо» и «отлично» получили 12 человек, «посредственно» 17 и 2 «плохо», а в 8 классе «Б» «отлично» и «хорошо» имеют 15 человек, «посредственно» 9 и «плохо» 3 человека. Характерно отметить, что учащиеся класса «А» пришли из разных школ и осенью успеваемость класса достигала только 47 проц.

Хорошо справилась со своей задачей и учительница средней школы № 12 тов. Тебенькова. Успеваемость учащихся 6 и 7 классов, где тов. Тебенькова преподает русский язык, составляет 95,3 и 95,7 проц.

Прекрасные оценки получают учащиеся 10 класса. Видно, что они серьезно и много работали над собой в этом учебном году. Например, ученик 10 класса Попов Николай на испытаниях получает только отличные оценки. Так же сдает испытания и Задорин Игорь. Нашему учительству и учащимся надо равняться на передовиков преподавания и учебы.

КРЫМСКАЯ.

Нужен магазин

На правом берегу есть Стандартный поселок, где насчитывается 49 бараков. Живет здесь больше тысячи жителей, а магазин имеется только один и тот торгует с 9 утра до 4 вечера. В этом магазине почти ежедневно бывают перебои с хлебом. Бывают случаи, что рабочие стоят по несколько часов в очереди и все же остаются без продуктов.

Горторготделу необходимо побеспокоиться о том, чтобы наладить регулярное снабжение жителей Стандартного поселка продуктами. Так же необходимо увеличить время торговли в магазине.

ИВАНОВ Д. А.

С баней, как без бани

Баня № 4, на рудничном поселке Стандарт, вот уже в течение долгого времени работает с перебоями: то нет воды, то нет света, засорились трубы, нет угля, то кочегар не успел нагреть воду, то пару нет и т. д., и т. п. Особенно часты перебои накануне выходного дня.

Тазы в бане с острой кромкой, можно обрезать руку, промываются они плохо. Заведующий баней Черковский на вопросы посетителей отвечает так: «Что я могу поделать, я не причем, виноваты в этом трест и водопровод».

Надо надеяться, что городской совет займется этим делом, выявит конкретных виновников и заставит их устранить творящиеся безобразия.

А. Л. СОРОЧЕНКО.

КИНО

„Волга-Волга"

«Волга-Волга» — комедийный фильм. Комедия — один из любимейших советским зрителям жанров кино-искусства. Комедия, к сожалению, редко появляется на экранах нашего кино. А между тем советский зритель любит шутку, веселую песню, смех. Недавно с большим успехом прошла на экране комедия «Богатая невеста». Не меньший успех обеспечен и комедии «Волга-Волга» — фильму о народном творчестве, о неиссякаемом источнике народной самодеятельности.

По ходу действия зритель из маленького города Мелководска пропутешествует с героями вдоль по Чусовой, Каме, Волге, по каналу Москва-Волга до красной столицы. В Москве готовятся к открытию олимпиады самодеятельного искусства. Показать свои таланты приглашаются трудящиеся гор. Мелководска.

Радость местных талантов омрачается сопротивлением бюрократа Бывалова (артист Игорь Ильинский), самолюбующегося самодура, очковтирателя. Бывалов считает, что талантов в городе нет Девушка-письмоносец Дуня Петрова (артистка Л. Орлова), талантливый композитор, руководитель самодеятельного музыкального кружка и бухгалтер Тубышкин (артист В. Тутышкин)—руководитель оркестра, собрав свою армию «артистов» наступают на Бывалова с показом прекрасных номеров.

Условность событий (массовые танцы, песни, соло милиционера на свистке, танец поваров, официанта, детей, гонка парохода «Севрюга» с баржей и т. д.), не мешает живому восприятию фильма. Зритель с веселым интересом следит за курьезными столкновениями сторонников классической и народной музыки (бухгалтер Тубышкин и письмоносец Стрелка). Фильм вызывает почти не смолкающий смех всего зала. Исключительно хорошо справилась с ролью артистка Л. Орлова, создав теплый и простой образ талантливой девушки-письмоносца. Прекрасно показал типичные черты посрамленного в конце комедии бюрократа-самодура Бывалова артист Игорь Ильинский.

Мастерски засняты виды по реке Чусовой, Волге; пейзажи очень хороши.

Но главное достоинство комедии не в удачном подборе условных событий, не в ряде комедийных трюков и курьезов, которые даже излишни в отдельных местах фильма, а в музыке. Музыке в фильме отведено исключительное место. Радостными, веселыми, трогательно простыми мелодиями сопровождаются все действия героев.

Оптимизм, радость, вложенные композитором в постоянно повторяющийся припев о Волге:

В сердце народная,
Как море, полноводная,
Как родина, свободная,
Широка,
Глубока,
Сильна

—находит восторженный отклик у зрителя. Он уже вынес эту песнь за стены кино-театра.

Фильм имеет право на бесспорный успех.

М. НЕЧЕТАЕВА

Извещение

31 мая с. г., в 7 часов вечера, в помещении гаража горкомхоза созывается совещание председателей и членов уличных комитетов, председателей и членов секций и депутатских групп по вопросу выборов в Верховный Совет РСФСР.

Явка для всех вышеупомянутых обязательна.

ГОРСОВЕТ.

Зам. редактора Н. В. БРЫЗГАЛОВ

Горсад | летний театр

29-го мая
ВОЛКИ и ОВЦЫ
30 мая
Таланты и ПОКЛОННИКИ
В САДУ **ГУЛЯНЬЕ, ТАНЦЫ.**
Начало ГУЛЯНЬЯ с 7 час. веч.
ТАНЦЫ с 10 час. вечера.
Начало спектакля в 8 час. веч., касса театра открыта с 5 час., касса танцев с 6 час.

кино-театр „МОСКВА"
29 мая
звуковая музыкальная комедия
ВОЛГА-ВОЛГА
Начало в 4—6—8—10 час. вечера касса с 12 час.
30 мая
Начало в 12—2—4—6—8—10 час., касса с 10 час. утра.
СКОРО звук. худож. фильм
„ПЭПО"

КИНО-ТЕАТР „МОСКВА"
29—30 мая
ТАНЦЫ
ПОД ДУХОВОЙ ОРКЕСТР.
Начало с 10 час., касса с 7 час.

КЕМЕРОВСКИЙ ХИМИЧЕСКИЙ ТЕХНИКУМ
ПРОИЗВОДИТ
очередной осенний набор учащихся с образованием 7 классов.
Срок обучения 4 года.
ТЕХНИКУМ ГОТОВИТ:
1) техников пирогенных процессов;
2) техников-химико-аналитиков органических и неорганических производств;
3) техников-аппаратчиков по связанному азоту;
4) техников по монтажу и эксплоатации химических производств.
Подробности о приеме запросить по адресу:
г. Кемерово, ул. Н. Островского, № 60, ХИМТЕХНИКУМ.
Дирекция.
Счет № 92—0

Изыскательской партии теплоэлектропроекта
ТРЕБУЮТСЯ
на полевые работы в районе г. Кемерово техники, топографы, вычислители, коллектора, лаборанты (знакомые с гидро-геологическими исследованиями) и рабочие. Оплата по соглашению. Обращаться: с 8 до 10 часов вечера. По адресу: ул. Трудовая, № 26. №—1112—2

Дорожному отделу
КЕМЕРОВСКОГО ГОРОДСКОГО СОВЕТА
ТРЕБУЮТСЯ
В неограниченном количестве:
ЗЕМЛЕКОПЫ,
ГРАБАРИ,
ПЛОТНИКИ,
ПИЛЬЩИКИ и
ГРУЗЧИКИ НА АВТОМАШИНЫ.
Тут же требуются шофера, опытный счетовод-расчетчик и сторожа.
Обращаться: Доротдел, ул. Лермонтова, № 1 и прорабский участок, деревни Березово.
Доротдел.

1—2 июня
ГорФО ПРОВОДИТ СЕМИНАР
со счетными работниками по изучению правил удержания и исчисления с рабочих-служащих подоходного налога и к/сбора.
горФО, обязывает всех счетных работников, связанных с работой по удержанию налогов и не проходивших семинары в 1937 г., явиться на таковой.
Занятия с 7 часов вечера в помещении горФО, по ул. Н. Островского, № 24.
Счет №—89—1

ТРЕБУЮТСЯ
пом. бухгалтера и счетовод-кассир, знакомые с производственным учетом. Обращаться в контору издательства газеты „Кузбасс.

Гражданам ранее работавшим на Кемеровском коксохимзаводе и до сего времени не получившим облигаций займа „Укрепления Обороны СССР", предлагается получить таковые в конторе завода не позднее 31-го мая с. г.
После означенного срока неполученные облигации будут сданы в сберкассу № 503.
Коксохимзавод.
№—1138—1

ДЕТСКОМУ САНАТОРИЮ ГОРЗДРАВА требуется
опытный завхоз, знакомый со снабжением. За справками обращаться: в горздрав к тов. Клименкову, телефон № 966.

КЕМКОНТОРА СОЮЗПЛОДООВОЩЬ
продает картофель по 15 и 18 к. за килограмм на левом и правом берегах, раз'езд Крутой. Здесь же **требуются** рабочие по заготовке в тайге бандарной клепки. Справиться с 9 до 4 час. Кузнецкая, № 58. №—1150—0

Кемеровский трест столовых
просит, ранее работавших граждан в тресте, не получивших облигации — займа „Укрепления Обороны СССР", получить таковые до 31 мая. После 31 мая облигации будут сданы в сберкассу.
№—1146—0 **Дирекция.**

Левобережному отделению Кемеровоторга срочно ТРЕБУЮТСЯ
бухгалтера групп, бухгалтера, счетоводы и квалифицированная машинистка. Оплата труда по соглашению. Справляться: Советская, ул. № 35. №—1134—1

УШЛА КОБЫЛИЦА 2-х лет, масти серой, хвост и грива острижены. Знающих место нахождения просим сообщить: колхоз „Землероб", Черемиченский с/совет, Топкинский район. №—1132—0

Упол. Облито № 556. Гор. Кемерово, пер. газ. «Кузбасс». Заказ № 122. Тираж 13.000.