Пролетарии всех стран, соединяйтесь!

КУЗБАСС

Орган Кемеровского горкома ВКП(б) и горсовета, Новосибирской области.

20 мая 1938 г.
№ 89 (3957)
ПЯТНИЦА
Выходит 20 раз в месяц
ЦЕНА 10 КОП.

Речь товарища Сталина, обращенная к работникам высшей школы, это—новое свидетельство горячей любви к народу и неусыпной заботы о нем со стороны нашей партии и советского правительства.

(„ПРАВДА")

Передовая наука

(Передовая «Правды» за 19 мая, 1938 г).

Мы печатаем сегодня речь товарища Сталина, произнесенную 17 мая в Кремле на приеме работников высшей школы.

С огромным вниманием, с радостным воодушевлением прочтут эту замечательную речь все трудящиеся нашей страны — рабочие, колхозники, интеллигенты. Ее с волнением и гордостью будут читать миллионы трудящихся далеко за пределами нашей страны. Глубоко задумаются, читая речь товарища Сталина, честные и мыслящие интеллигенты в капиталистических странах.

Адресованная работникам высшей школы, речь товарища Сталина обращена ко всем людям труда и науки, к старым и молодым ученым, к стахановцам, к студенчеству, ко всей молодежи. С каким увлечением прочитает вдохновенные слова товарища Сталина советская учащаяся молодежь, готовящаяся к выпускным испытаниям. Это — лучшее напутствие ей. Безграничные просторы открыты перед молодежью! Какое счастье жить, учиться, работать в стране, которая дает такие возможности для науки, для инициативы, для творчества, для смелого и благородного дерзания!

Лишь та наука имеет право на свое почетное название, которая добровольно служит народу. Товарищ Сталин говорит:

«За процветание науки, той науки, которая не отгораживается от народа, не держит себя вдали от народа, а готова служить народу, готова передать народу все завоевания науки, которая обслуживает народ не по принуждению, а добровольно, с охотой (**аплодисменты**)».

Только в советской стране, в стране победившего социализма и подлинной демократии, может существовать и существует такая наука. Во всех капиталистических странах наука служит капиталистам и помещикам. Она боится народа и смотрит на народ сверху вниз. Она тщательно охраняет монополию господствующих классов на знания.

Но капитализм не может обеспечить науке свободное существование. Безработица угрозой висит над головой ученых. Университеты и институты влачат жалкое существование. В страхе за свой заработок ученый дрожит перед капиталистическими хозяевами. Он боится научной молодежи и замыкается в скорлупу, боясь делиться своими знаниями.

Только в советской стране, где власть принадлежит народу, где социализм обеспечивает неограниченный рост социалистической экономики и культуры, возможна такая наука,

«которая добровольно и охотно открывает все двери науки молодым силам нашей страны и дает им возможность завоевать вершины науки, которая признает, что будущность принадлежит молодежи от науки (**аплодисменты**)».

Только в советской стране, в стране победившего социализма возможна подлинная наука, не застывшая на однажды достигнутых успехах, а двигающаяся непрерывно вперед. «Наука потому и называется наукой, что она не признает фетишей, не боится поднять руку на отживающее, старое и чутко прислушивается к голосу опыта, практики». (Сталин). Эта наука умеет ценить те традиции, которые служат развитию науки, традиции свободного и бесстрашного исследования. Но лишь та наука является подлинной, которая смело, решительно ломает традиции, нормы, установки, когда они становятся устарелыми, и которая умеет создавать новые традиции, новые нормы, новые установки.

Товарищ Сталин говорил в своей речи о величайшем ученом нашей эпохи, величайшем революционере — Ленине. Как и все гениальные мыслители, борцы за науку, Ленин не боялся ломать косные традиции. Многие люди науки считали «бредом» сделанный Лениным на основе научного анализа вывод, что единственным выходом из положения, в котором оказалась Россия в 1917 году, является победа социализма.

«Против Ленина были тогда все и всякие люди науки как против человека, разрушающего науку. Но Ленин не убоялся пойти против течения, против косности. И Ленин победил (**аплодисменты**)».

Точно также были все и всякие люди «науки», когда продолжатель дела Ленина товарищ Сталин на основе научного марксистско-ленинского анализа разработал великую программу социалистического строительства в нашей стране, возглавил победоносную борьбу многомиллионного советского народа за социализм.

Перед старыми и молодыми учеными нашей страны, перед всеми трудящимися, перед советской молодежью стоят образы великих мужей науки, бесстрашных мыслителей и борцов, создателей большевизма—Ленина и Сталина.

Партия большевиков воспитывает эти черты бесстрашия в советских людях. Она учит проявлять инициативу, искать неустанно новые пути. Стахановское движение — это исторический ответ на призыв нашей партии к рабочему классу, к колхозникам, к трудовой интеллигенции прокладывать новые пути в науке и технике, овладевать техникой, создавать новые кадры, воодушевленные большевистской страстью.

Стаханов и Папанин — это люди, которые открыли перед техникой и наукой новые пути. Они не обладают учеными степенями. Они—лишь практики своего дела. Но Стаханов и стахановцы опрокинули в области промышленности нормы, установленные известными людьми науки и техники. Они внесли новые нормы, соответствующие требованиям действительной науки и техники.

Папанин и папанинцы опрокинули старое представление об Арктике, как устаревшее, и установили новое, соответствующее требованиям действительной науки. Практики в своем деле, товарищи Стаханов и Папанин являются новаторами в науке.

Можно не обладать дипломом ученого и быть все же подлинным мужем науки, борцом за науку, если обладать смелой пытливостью, научной инициативой, бесстрашием в борьбе с косными традициями, если быть преданными сынами великой нашей родины, мужественными строителями социализма.

А можно носить все и всякие ученые звания и все же оставаться рабом консервативной, безжизненной традиции, чиновником от науки, холопом иностранных авторитетов, которые в свою очередь являются только холопами капитала. Эти лжеученые тормозят развитие науки в советской стране. Они чураются молодежи. Они замыкаются в своей ученой скорлупе, боясь всякой практической работы, всякого соприкосновения с чуждой им кипучей жизнью социалистического строительства.

Для подлинной науки, служащей только советскому народу, бесстрашной в борьбе с традициями, открыты все пути. Старые и молодые ученые чувствуют внимание, которое оказывают им руководители партии и правительства. Они знают, что лично товарищ Сталин следит пристально и любовно за всеми успехами советской науки.

Речь товарища Сталина вдохнет еще большую силу в старые и молодые кадры советской науки. Она прозвучит как призыв ко всей нашей стране: еще больше уделять внимания науке, окружать заботой ее деятелей и учащуюся молодежь. Она зажжет трудящихся стремлением работать еще лучше, учиться еще основательнее, подымать с помощью науки свою работу на более высокий уровень.

Во всей стране проходят предвыборные собрания. Миллионы советских граждан подводят итоги победного труда. Они видят успехи социализма, и со всех сторон доносятся восторженные приветствия руководителям нашей партии и правительства. Имя Сталина, имена его доблестных соратников — на устах у советского народа. Речь товарища Сталина, обращенная к работникам высшей школы, это — новое свидетельство горячей любви к народу и неусыпной заботы о нем со стороны нашей партии и советского правительства.

К СВЕДЕНИЮ ДЕЛЕГАТОВ VIII ГОРОДСКОЙ ПАРТКОНФЕРЕНЦИИ

24 мая 1938 года, в клубе Кемтяжстроя (бывш. ККС), в 7 часов вечера открывается VIII Кемеровская городская партийная конференция.

ПОВЕСТКА ДНЯ:

1. Отчет горкома ВКП(б) (докладчик тов. Новиков). Содоклад ревкомиссии (докладчик тов. Богомолов).

2. Выборы руководящих органов:

а) горкома ВКП(б);

б) ревкомиссии.

3. Выборы делегатов на областную партийную конференцию.

И. о. секретаря горкома ВКП(б)—Ф. НОВИКОВ.

Речь товарища Сталина на приеме в Кремле работников высшей школы 17 мая 1938 года

Товарищи!

Разрешите провозгласить тост за науку, за ее процветание, за здоровье людей науки.

За процветание науки, той науки, которая не отгораживается от народа, не держит себя вдали от народа, а готова служить народу, готова передать народу все завоевания науки, которая обслуживает народ не по принуждению, а добровольно, с охотой. (**Аплодисменты**).

За процветание науки, той науки, которая не дает своим старым и признанным руководителям самодовольно замыкаться в скорлупу жрецов науки, в скорлупу монополистов науки, которая понимает смысл, значение, всесилие союза старых работников науки с молодыми работниками науки, которая добровольно и охотно открывает все двери науки молодым силам нашей страны и дает им возможность завоевать вершины науки, которая признает, что будущность принадлежит молодежи от науки. (**Аплодисменты**).

За процветание науки, той науки, люди которой, понимая силу и значение установившихся в науке традиций и умело используя их в интересах науки, все же не хотят быть рабами этих традиций, которая имеет смелость, решимость ломать старые традиции, нормы, установки, когда они становятся устарелыми, когда они превращаются в тормоз для движения вперед, и которая умеет создавать новые традиции, новые нормы, новые установки. (**Аплодисменты**).

Наука имеет в своем развитии немало мужественных людей, которые умели ломать старые и создавать новые, несмотря ни на какие препятствия, вопреки всему. Такие мужи науки, как Галилей, Дарвин и многие другие общеизвестны. Я хотел бы остановиться на одном из таких корифеев науки, который является вместе с тем величайшим человеком современности. Я имею

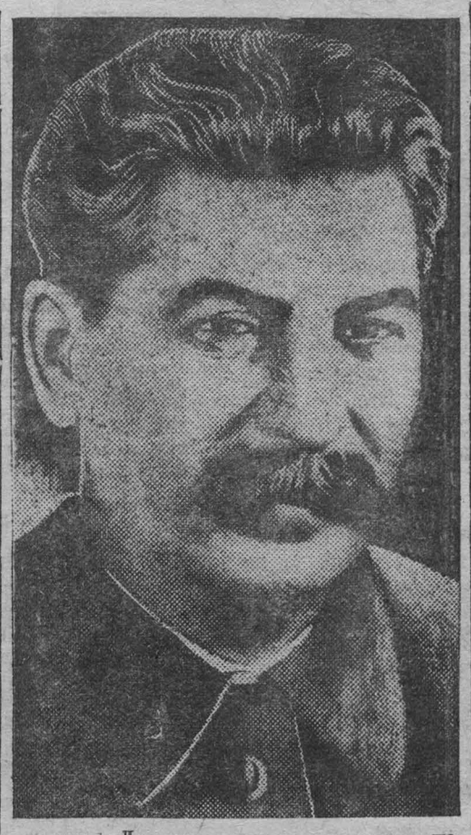

в виду Ленина, нашего учителя, нашего воспитателя. (**Аплодисменты**).

Вспомните 1917 год. На основании научного анализа общественного развития России, на основании научного анализа международного положения Ленин пришел тогда к выводу, что единственным выходом из положения является победа социализма в России. Это был более, чем неожиданный вывод для многих людей науки того времени. Плеханов, один из выдающихся людей науки, с презрением говорил тогда о Ленине, утверждая, что Ленин находится «в бреду». Другие, не менее известные люди науки, утверждали, что «Ленин сошел с ума», что его следовало бы упрятать куда-нибудь подальше. Против Ленина были тогда все и всякие люди науки как против человека, разрушающего науку. Но Ленин не убоялся пойти против течения, против косности. И Ленин победил. (**Аплодисменты**).

Вот вам образец мужа науки, смело ведущего борьбу против устаревшей науки и прокладывающего дорогу для новой науки.

Бывает и так, что новые пути науки и техники прокладывают иногда не общеизвестные в науке люди, а совершенно неизвестные в научном мире люди, простые люди, практики, новаторы дела. Здесь за общим столом сидят товарищи Стаханов и Папанин. Люди, неизвестные в научном мире, не имеющие ученых степеней, практики своего дела. Но кому неизвестно, что Стаханов и стахановцы в своей практической работе в области промышленности опрокинули существующие нормы, установленные известными людьми науки и техники, как устаревшие и ввели новые нормы, соответствующие требованиям действительной науки и техники? Кому не известно, что Папанин и папанинцы в своей практической работе на дрейфующей льдине мимоходом, без особого труда, опрокинули старое представление об Арктике, как устаревшее и установили новое, соответствующее требованиям действительной науки? Кто может отрицать, что Стаханов и Папанин являются новаторами в науке, людьми нашей передовой науки?

Вот какие еще бывают «чудеса» в науке.

Я говорил о науке. Но наука бывает всякая. Та наука, о которой я говорил, называется **передовой** наукой.

За процветание нашей передовой науки!

За здоровье людей передовой науки!

За здоровье Ленина и ленинизма!

За здоровье Стаханова и стахановцев!

За здоровье Папанина и папанинцев! (**Аплодисменты**).

Прием в Кремле участников первого Всесоюзного совещания работников высшей школы

На приеме присутствовали товарищи И. В. Сталин, В. М. Молотов, Л. М. Каганович, К. Е. Ворошилов, М. И. Калинин, А. И. Микоян, В. Я. Чубарь, А. А. Жданов, Н. И. Ежов.

Четыре дня продолжалось в Москве первое Всесоюзное совещание работников высшей школы, в котором принимали участие виднейшие представители советской науки.

Вечером 17 мая в Большом Кремлевском дворце состоялся прием участников совещания, устроенный Центральным Комитетом ВКП(б) и правительством СССР.

Бурной овацией встретили собравшиеся товарищей И. В. Сталина, В. М. Молотова, Л. М. Кагановича, К. Е. Ворошилова, М. И. Калинина, А. И. Микояна, В. Я. Чубаря, А. А. Жданова, Н. И. Ежова.

В своей вступительной речи председатель Комитета по делам высшей школы т. Кафтанов говорит об успехах и завоеваниях советской страны в области высшей школы.

Он подчеркивает исключительное внимание и повседневную заботу Ленинско-Сталинского Центрального Комитета ВКП(б), правительства и лично товарища Сталина и товарища Молотова о процветании и росте высшей школы в СССР.

Все присутствующие поднимаются со своих мест и устраивают восторженную овацию товарищу Сталину и товарищу Молотову.

Под шумные, продолжительные рукоплескания т. Кафтанов приветствует шестисоттысячную армию учащихся высшей школы и сорокатысячный коллектив ученых, которые воспитывают молодых советских специалистов.

Яркую речь произносит студентка Московского библиотечного института т. Макарова.

— С детства у меня была одна мечта—посмотреть нашу столицу, встретиться с любимыми руководителями партии и правительства. Моя мечта осуществилась.

Думая о том, что дала нам социалистическая революция, мы, советские студенты, прежде всего, обращаем свои мысли к родному Иосифу Виссарионовичу Сталину, который дал нам счастливую, радостную жизнь. (Бурная продолжительная овация. Возгласы: «Да здравствует наш родной Сталин!», «Ура товарищу Сталину!»).

От лица шестисот тысяч студентов я заявляю руководителям партии и правительству: «Мы будем учиться на «отлично» и «хорошо».

В заключение тов. Макарова провозглашает здравицу за лучшего друга советского студенчества, всей советской молодежи — Иосифа Виссарионовича Сталина. Восторженная овация длится несколько минут. Раздаются крики «ура» и возгласы: «Товарищу Сталину студенческий привет!».

Горячую речь произносит директор Московского нефтяного института академик И. М. Губкин.

Под бурную овацию он горячо приветствует главу советского правительства Вячеслава Михайловича Молотова, который уделяет столько повседневного внимания высшей школе, ее работникам и студенчеству.

Профессор Томского индустриального института тов. Усов говорит:

— Наша большевистская партия и советское правительство создали огромную сеть научных заведений. Мы имеем огромную армию ученых и работников научно-исследовательских учреждений. Я счастлив, что мне пришлось вести научную работу, способствовавшую превращению Кузнецкого бассейна во второй Донбасс. Я счастлив, что имел возможность работать над созданием сырьевой базы для металлургического гиганта, который носит имя нашего дорогого вождя товарища Сталина. (Горячие аплодисменты).

Профессор Усов провозглашает здравицу в честь Председателя Президиума Верховного Совета СССР товарища М. И. Калинина.

Далее с речами выступили депутат Верховного Совета СССР профессор Образцов, директор Азербайджанского индустриального института т. Агабабов, директор Харьковского планового института т. Бурцев, доцент Московского кожевенного института т. Зайончковский, директор Тбилисского медицинского института, депутат Верховного Совета СССР профессор Мачавариани, секретарь парткома Московского энергетического института т. Турчанинов, студент Московского механико-машиностроительного института им. Баумана т. Гейликман.

В своих речах они приветствуют товарищей Л. М. Кагановича, К. Е. Ворошилова, Н. И. Ежова, А. А. Жданова, А. И. Микояна, В. Я. Чубаря, и А. И. Угарова.

Слово получает товарищ Сталин, встреченный бурной овацией и восторженными возгласами приветствий.

С огромным вниманием выслушали присутствующие краткую приветственную речь товарища Сталина, которую он заканчивает словами:

— За передовую науку, за Ленина, за Стаханова, за Папанина!

Гром рукоплесканий сливается с радостными возгласами «Ура», «Да здравствует товарищ Сталин!».

Последним выступает студент промышленной академии имени Сталина, депутат Верховного Совета СССР тов. А. Г. Стаханов.

— Мое детство,—говорит тов. Стаханов, — прошло в батрачестве. Я не думал, что партия и правительство поднимут меня на такую высоту. Всех нас воспитала партия большевиков и наш родной вождь товарищ Сталин.

Под гром аплодисментов товарищ Стаханов приветствует тов. Сталина.

Для участников приема был дан большой концерт, в котором приняли участие: государственный симфонический оркестр СССР под управлением заслуженного артиста РСФСР А. В. Гаука, народный артист СССР М. О. Рейзен, профессор Московской государственной консерватории Л. М. Оборин, заслуженная артистка РСФСР Е. Д. Кругликова, народный артист СССР Л. М. Леонидов, заслуженный артист РСФСР П. М. Норцов, А. Редель и М. Хрусталев; заслуженный артист РСФСР С. Я. Лемешев, лауреат всесоюзного и международных конкурсов скрипачей Буся Гольдштейн, народный артист СССР А. С. Пирогов, артисты Московского театра оперетты Е. Я. Лебедева и М. А. Качалов, заслуженный артист РСФСР С. В. Образцов, народная артистка СССР В. В. Барсова, Государственный ансамбль народного танца Союза ССР под руководством И. Моисеева.

Предвыборное собрание в Киргизской ССР в г. Фрунзе

ФРУНЗЕ, 16 мая. (ТАСС).

На окружное предвыборное совещание представителей общественных организаций и обществ трудящихся Фрунзенского второго избирательного округа собралось 390 человек. Совещание единодушно постановило выдвинуть кандидатами в депутаты Верховного Совета Киргизской ССР товарищей И. В. Сталина, В. М. Молотова, Л. М. Кагановича, К. Е. Ворошилова, А. И. Микояна, Н. И. Ежова, секретаря ЦК ВКП(б) Киргизии К. Кольбаева

С ЧУВСТВОМ ВЕЛИЧАЙШЕЙ ГОРДОСТИ И РАДОСТИ ТРУДЯЩИЕСЯ ВЫДВИГАЮТ ПЕРВЫМИ КАНДИДАТАМИ В ВЕРХОВНЫЙ СОВЕТ РСФСР ВЕЛИКОГО ВОЖДЯ НАРОДОВ ТОВАРИЩА СТАЛИНА, ЕГО СЛАВНЫХ СОРАТНИКОВ, НЕПОКОЛЕБИМЫХ БОРЦОВ ЗА ДЕЛО КОММУНИЗМА

Предвыборное окружное совещание представителей трудящихся Сталинского избирательного округа г. Москвы

МОСКВА, 17 мая. (ТАСС).

В Сталинском рабочем театре 17 мая состоялось предвыборное окружное совещание представителей заводов, фабрик и общественных организаций трудящихся Сталинского избирательного округа. Собралось 1050 человек, представляющих 114 тысяч трудящихся округа.

Совещание открыл рабочий завода имени Лепсе А. Н. Тюпин.

Первое слово получил беспартийный инженер завода имени Фрунзе В. Л. Власов. Он произнес яркую взволнованную речь, говорил о великом счастье и чести голосовать за вождя трудящихся всего мира товарища Сталина.

Выступает работница фабрики «Красный восток» Наталья Дементьевна Дементьева. Больше половины своей жизни эта 56-летняя женщина провела на работе у капиталистов. Она испытала унижение и гнет, и теперь с большим волнением говорит о счастливой жизни в стране социализма, о Сталине, который дал эту жизнь миллионам трудящихся.

Один за другим выходят ораторы на трибуну. Беспартийная работница-стахановка трансформаторного завода имени Куйбышева О. Г. Тюренкова, беспартийный инженер завода «Нефтегаз» А. П. Григорьев, беспартийная учительница школы № 437 Е. И. Лифанова, секретарь Сталинского райкома ВЛКСМ Л. В. Петров, молодая учетчица Семеновской красильно-отделочной фабрики А. А. Галкина. Все они говорят о замечательной жизни нашего народа завоеванной в борьбе с врагами советской родины.

Совещание избрало 179 доверенных лиц для работы на избирательных участках. Это — лучшие ударники и стахановцы — рабочие, инженеры, врачи, педагоги.

С большим воодушевлением совещание приняло постановление об утверждении кандидатуры товарища Сталина и обращение ко всем избирателям Сталинского избирательного округа.

Под общие овации участников совещания принято письмо товарищу Сталину.

Постановление предвыборного окружного совещания представителей трудящихся Сталинского избирательного округа г. Москвы

Предвыборное совещание представителей общих собраний рабочих, работниц, инженеров, техников и служащих предприятий, коммунистических и профсоюзных организаций и обществ трудящихся Сталинского избирательного округа, обсудив вопрос о выдвижении кандидата в депутаты Верховного Совета РСФСР, постановляет:

1. Поддержать решения общих собраний коллективов завода имени Фрунзе, прожекторного завода имени Л. М. Кагановича, завода имени Лепсе и об'единенного собрания рабочих завода автотракторного электрооборудования, трансформаторного завода имени Куйбышева, лампового и машиностроительного заводов о выдвижении кандидатом в депутаты Верховного Совета РСФСР гениального продолжателя дела Маркса — Энгельса — Ленина—творца самой демократической в мире Конституции, вдохновителя великих побед социализма, любимого народом вождя, учителя и друга трудящихся — товарища Сталина Иосифа Виссарионовича, 1879 года рождения, члена ВКП(б), местожительство—город Москва, Кремль.

2. Окружное предвыборное совещание поручает доверенным рассказать каждому избирателю Сталинского избирательного округа о величайшем счастье и радости голосовать за избрание депутатом Верховного Совета РСФСР вождя трудящихся всего мира родного Сталина.

Обращение окружного предвыборного совещания представителей трудящихся ко всем избирателям Сталинского округа

Дорогие товарищи!

Рабочие и работницы, инженеры, техники и служащие заводов и фабрик Сталинского избирательного округа на своих предвыборных собраниях выдвинули кандидатом в депутаты Верховного Совета РСФСР нашего любимого вождя, учителя и друга трудящихся, гениального организатора побед социализма — родного Сталина.

Мы, представители фабрик и заводов, общественных организаций и обществ трудящихся Сталинского избирательного округа, в едином чувстве безграничной любви и преданности к великой партии Ленина — Сталина, горячо поддерживаем решения собраний о выдвижении нашим кандидатом в депутаты Верховного Совета РСФСР горячо любимого всеми народами Иосифа Виссарионовича Сталина.

Выдвигая кандидатом в депутаты Верховного Совета РСФСР родного товарища Сталина, мы выражаем единую волю трудящихся нашей великой, могучей, многонациональной республики, нашу беспредельную преданность партии Ленина — Сталина, великому делу коммунизма.

Десятилетия во главе революционного рабочего движения рядом с Лениным стоял Сталин. В годы гражданской войны, в передовых рядах бойцов нашей Рабоче-Крестьянской Красной Армии был великий стратег пролетарской революции товарищ Сталин. Упорную борьбу советского народа за ликвидацию разрухи, за строительство социализма, не зная страха и сомнений, возглавлял и направлял Сталин. Всю свою прекрасную жизнь ученик и мудрый продолжатель дела Ленина — великий Сталин отдает на счастье и благо трудящихся.

Взгляните на карту нашей прекрасной, цветущей родины, вы увидите, что нет такого края, такой области, такого уголка, где бы не видели, не ощущали величайших всемирно-исторических побед социализма, достигнутых под руководством Сталина.

Народы нашей страны непоколебимо верят, что большевистская партия во главе с любимым Сталиным будет и впредь твердо стоять на страже великих завоеваний Октябрьской Социалистической революции.

Никакие попытки врагов троцкистско-бухаринских наемных убийц и шпионов не остановят победоносной поступи народов советской страны, начертавших на своем знамени Сталинскую Конституцию. Знамя это непобедимо.

Нет выше счастья, чем жить и работать в сталинскую эпоху под руководством близкого, родного и любимого Сталина.

Сталин — цветущая молодость нашей жизни. Сталин — еще более светлое будущее наших детей.

Сталин — знамя борьбы за избавление всех народов мира от гнета капитализма, от фашистского рабства.

Сталин — знамя борьбы за власть советов во всем мире.

Мы призываем вас товарищи избиратели, еще теснее сплотиться вокруг нашей родной партии Ленина—Сталина, итти к выборам, к знаменательному дню 26 июня под знаменем сталинского блока коммунистов и беспартийных.

Мы призываем вас встретить день выборов новыми производственными победами, новыми стахановскими бригадами, цехами для того, чтобы наша счастливая родина стала еще более могучей, неприступной крепостью социализма.

Да здравствует передовой отряд трудящихся — Всесоюзная Коммунистическая партия большевиков!

Да здравствует сталинский блок коммунистов и беспартийных!

Да здравствует наш великий учитель, друг — любимый Сталин.

Азербайджанская ССР

БАКУ, 16 мая. (ТАСС).

На окружное предвыборное собрание представителей общественных организаций и обществ трудящихся Ленинского избирательного округа города Баку собралось 1100 человек. Речи всех выступавших на совещании были проникнуты горячей любовью к великому Сталину.

Совещание с огромным воодушевлением приняло текст телеграммы товарищу Сталину, в которой просит его дать согласие баллотироваться по Ленинскому избирательному округу.

Кемеровский городской избирательный округ

Предвыборное собрание рабочих инженерно-технических работников и служащих Жилстроя выдвинуло кандидатами в депутаты Верховного Совета РСФСР товарищей:

ИОСИФА ВИССАРИОНОВИЧА СТАЛИНА
ВЯЧЕСЛАВА МИХАЙЛОВИЧА МОЛОТОВА
МИХАИЛА ИВАНОВИЧА КАЛИНИНА
НИКОЛАЯ ИВАНОВИЧА ЕЖОВА
и заместителя наркома тяжелой промышленности
ЛЕОНИДА АНТОНОВИЧА СОСНИНА

17 мая, после работы, на предвыборное собрание, посвященное выдвижению кандидатов в депутаты Верховного Совета РСФСР, собрались рабочие-строители, инженерно-технические работники и служащие Жилстроя комбината 392, в количестве 385 человек. Собрание открыл председатель цехового комитета тов. Волосатов.

Взявший слово десятник Жилстроя тов. Васильев сказал:

— Дружная, многомиллионная семья народов нашей родины успешно строит свою счастливую и радостную жизнь под мудрым руководством любимого вождя миллионов, товарища Сталина. Нашим первым кандидатом в депутаты Верховного Совета РСФСР я выдвигаю дорогого Иосифа Виссарионовича Сталина.

Дружными аплодисментами, криками «ура» в честь товарища Сталина встречают это предложение собравшиеся.

Выступающие товарищи Томышев (комсомолец-мастер бетонного цеха), Костылев (беспартийный, стахановец-столяр), Румянцев (член партии, нач. строительства), Маслов выдвинули кандидатами в депутаты Верховного Совета РСФСР славных соратников товарища Сталина товарищей Молотова, Калинина, Ворошилова и Ежова.

Стахановец-плотник тов. Захаров в своем выступлении говорит о величайших успехах в социалистическом строительстве, достигнутых под руководством большевистской партии и любимого вождя всех трудящихся товарища Сталина.

— В Верховный Совет нашей республики, — говорит он, — от Кемеровского городского избирательного округа я выдвигаю одного из лучших сынов нашей родины, заместителя наркома тяжелой промышленности тов. Леонида Антоновича Соснина. Собрание дружно приветствует это предложение.

Собрание единогласно приняло постановление, в котором говорится:

«Обсудив вопрос о выдвижении кандидатов в депутаты Верховного Совета РСФСР, мы, рабочие, инженерно-технические работники и служащие Жилстроя комбината 392, выдвигаем кандидатами в депутаты Верховного Совета РСФСР вождя, друга и учителя трудящихся — Иосифа Виссарионовича Сталина и его ближайших соратников товарищей Вячеслава Михайловича Молотова, Климента Ефремовича Ворошилова, Михаила Ивановича Калинина и Николая Ивановича Ежова. Мы выдвигаем кандидатом в депутаты также заместителя наркома тяжелой промышленности — Соснина Леонида Антоновича.

Мы призываем всех трудящихся нашего избирательного округа поддержать наше предложение и единодушно голосовать за кандидатов блока коммунистов и беспартийных.

Предвыборное собрание рабочих, работниц, инженерно-технических работников и служащих шахты „Северной" выдвинуло кандидатами в депутаты Верховного Совета РСФСР товарищей:

Иосифа Виссарионовича СТАЛИНА
Вячеслава Михайловича МОЛОТОВА
и заместителя наркома тяжелой промышленности
Леонида Антоновича СОСНИНА

В огромном зале комбината шахты «Северной» 19 мая состоялось предвыборное собрание рабочих, работниц, инженерно-технических работников и служащих шахты. На собрание собралось 550 человек. Предвыборное собрание по вопросу выдвижения и обсуждения кандидатов в Верховный Совет РСФСР открыл председатель шахтового комитета т. Малышевич.

Первым взял слово беспартийный стахановец-бетонщик тов. Ложкин.

РЕЧЬ ТОВ. ЛОЖКИНА.

— Я выдвигаю кандидатом в депутаты Верховного Совета РСФСР того, кто дал нам радостную и счастливую жизнь, кто ведет нашу страну от победы к победе — дорогого и любимого вождя товарища Сталина. **(Бурные аплодисменты, приветственные возгласы в честь товарища Сталина).** Я также выдвигаю кандидатом в депутаты Верховного Совета пламенного борца за коммунизм, ближайшего и славного соратника товарища Сталина — главу советского правительства — Вячеслава Михайловича Молотова. Я также поддерживаю предложение о выдвижении кандидатом в депутаты Верховного Совета нашей республики, от нашего Кемеровского избирательного округа одного из верных сынов нашей родины, заместителя нашего наркома тяжелой промышленности — товарища Соснина Леонида Антоновича.

Выступивший беспартийный забойщик-стахановец второго района шахты «Северной» тов. Тимофеев и другие горячо поддержали это предложение.

В единогласно принятом постановлении предвыборное собрание коллектива шахты «Северной» выражает свою искреннюю любовь большевистской партии, любимому вождю народов товарищу Сталину.

«Собравшись на предвыборное собрание по вопросу о выдвижении кандидатов в Верховный Совет РСФСР,— говорится в постановлении, мы, рабочие, инженеры, техники и служащие шахты «Северной» в количестве 550 чел., единодушно выдвигаем кандидатами в депутаты Верховного Совета РСФСР любимого вождя всех трудящихся товарища Сталина Иосифа Виссарионовича, его боевого соратника товарища Молотова Вячеслава Михайловича. Мы единодушно поддерживаем предложение коллектива «Центральной» шахты о выдвижении кандидата в депутаты Верховного Совета РСФСР верного сына нашей родины, беззаветно преданного партии Ленина—Сталина, тов. Соснина Леонида Антоновича, рождения 1895 года, члена ВКП(б) с 1917 года, работающего заместителем наркома тяжелой промышленности, проживающего в г. Москве.

Общее собрание рабочих, инженеров, техников и служащих шахты «Северной» просят товарища Сталина Иосифа Виссарионовича, Молотова Вячеслава Михайловича и Соснина Леонида Антоновича дать свое согласие баллотироваться в депутаты Верховного Совета РСФСР по Кемеровскому городскому избирательному округу.

На предвыборных собраниях Украинской ССР

КИЕВ, 16 мая. (ТАСС).

На предвыборное собрание артели «Коммунар», Чигиринского района, Киевской области, пришло 200 колхозников. Собрание единодушно наметило кандидатами в депутаты Верховного Совета УССР товарищей И. В. Сталина, В. М. Молотова, Л. М. Кагановича, К. Е. Ворошилова, А. И. Микояна, Н. И. Ежова, Н. С. Хрущева, и. о. секретаря ЦК КП(б)У М. А. Бурмистенко, председателя Совнаркома Республики Д. С. Коротченко, наркома внутренних дел УССР А. И. Успенского и бригадира Ломоватского колхоза имени Ленина, орденоносца Григория Борисовича Атамася.

* * *

Предвыборное собрание 165 колхозников колхоза «Маяк», Ореховского района, Днепропетровщины выдвинуло кандидатами в депутаты Верховного Совета УССР товарищей И. В. Сталина, В. М. Молотова, А. А. Андреева, В. Я. Чубаря, Н. С. Хрущева, Г. И. Петровского, М. А. Бурмистенко, А. И. Успенского, стахановца колхоза, орденоносца Анастасию Петровну Фоняк.

* * *

ХАРЬКОВ, 16 мая. (ТАСС).

Состоялось предвыборное собрание красноармейцев, курсантов, командиров, политработников в Н-ской части, где комиссаром тов. Шаншавили (Орджоникидзевский избирательный округ). Собрание единодушно постановило выдвинуть кандидатами в депутаты Верховного Совета УССР товарищей И. В. Сталина, В. М. Молотова, К. Е. Ворошилова, Н. И. Ежова, Н. С. Хрущева и И. И. Овсиенко.

Кемеровский сельский избирательный округ

Предвыборное собрание рабочих, работниц, инженеров, техников, служащих и домохозяек шахты „Пионер" выдвинуло кандидатами в депутаты Верховного Совета РСФСР товарищей:

Иосифа Виссарионовича СТАЛИНА
Вячеслава Михайловича МОЛОТОВА
и лучшего стахановца-забойщика шахты „Центральная" М. Я. СЫРЧИНА

Площадка около клуба шахты «Пионер» приобрела праздничный вид. Арка, стены клуба, ограда, трибуна украшены лозунгами, портретами вождей, цветами. Играет музыка, раздаются веселые песни. Около клуба прямо на лужайке, расставлены длинные ряды скамеек. Сюда, на предвыборное собрание, посвященное выдвижению кандидатов в депутаты Верховного Совета РСФСР, собралось свыше 800 человек рабочих, инженерно-технических работников, служащих и домохозяек.

Собрание открыл председатель шахтового комитета тов. Горохов.

Первым попросил слово беспартийный забойщик-стахановец т. Аксенов.

РЕЧЬ ТОВ. АКСЕНОВА.

—Наша родина,—говорит он,—под руководством товарища Сталина добилась огромных побед. Страна наша стала могучей. Рабочие и колхозники живут радостно и счастливо. Кто это нам дал? Иосиф Виссарионович Сталин. Он наш отец и друг. Поэтому первым кандидатом в Верховный Совет нашей республики я выдвигаю Иосифа Виссарионовича Сталина.

Участники собрания на предложение тов. Аксенова отвечают бурной овацией, приветственными возгласами в честь товарища Сталина.

Затем взял слово беспартийный десятник тов. Филатьев.

РЕЧЬ ТОВ. ФИЛАТЬЕВА.

— Товарищи, — начал он, — я не умею хорошо говорить, но я хорошо знаю жизнь и об этом расскажу, как умею. Я старый шахтер, проработал в шахте 33 года и рано износился. Износился потому, что раньше работал по 12 часов в сутки и больше. Когда мне было 9 лет я уже работал коногоном. Раньше в шахтах работали вручную, Был не труд — каторга, а придешь и покушать нечего.

Труд сейчас стал иным. кайлу заменили врубовая машина и отбойный молоток, лошадей — электровозы. Люди живут радостно и счастливо. При моем положении, если бы не советская власть, я бы ходил по дворам и собирал милостыню, а сейчас вот я получаю пенсию, учу своих детей, сыт и одет. Я дожил до радостных дней. Государство не только помогает нам, старикам, оно бесплатно учит наших детей.

Я от всего сердца поддерживаю предложение о выдвижении кандидатом, в депутаты Верховного Совета РСФСР, нашего любимого вождя товарища Сталина и выдвигаю кандидатом в депутаты его славного соратника товарища Молотова.

Собрание бурей аплодисментов встречает это предложение.

Затем выступил беспартийный, забойщик-стахановец тов. Порошин.

РЕЧЬ ТОВ. ПОРОШИНА.

— Я поддерживаю,—говорит он,— предложения выступивших товарищей о выдвижении кандидатами в депутаты Верховного Совета нашей республики, первых кандидатов всего советского народа, товарищей Сталина и Молотова, и выдвигаю кандидатом в депутаты лучшего стахановца-забойщика «Центральной» шахты товарища Сырчина Михаила Яковлевича, члена партии с 1937 года, проживающего на руднике. Товарищ Сырчин работает на шахте с 1926 г. он является инициатором стахановского движения на руднике, и с первого дня показывал образцы стахановской работы. Он достойный кандидат в верховный орган нашей республики.

Выступающие товарищи Гутов (беспартийный, мастер механической мастерской), Киселев (беспартийный, забойщик-стахановец), Самойлов (беспартийный, стахановец), Румянцев, (нач. спасательной команды, член партии), Головин (беспартийный, служащий больницы) горячо поддержали предложения тт. Аксенова, Филатьева и Порошина.

Собрание единогласно приняло постановление выдвинуть кандидатами в депутаты Верховного Совета РСФСР, любимого вождя народов товарища Сталина, его боевого соратника Вячеслава Михайловича Молотова и лучшего стахановца-забойщика «Центральной» шахты тов. Сырчина Михаила Яковлевича.

Почему Мешавкин не привлечен к ответу

По инициативе Мешавкина, бывшего секретаря парткома ГРЭС, были исключены из партии Петинский, Беляев, Ахметзянов и др. Сейчас все эти товарищи восстановлены в партии.

14 февраля партийное собрание ГРЭС вынесло решение о привлечении клеветника Мешавкина к партийной ответственности, а секретарь парткома тов. Снисаревский, пожалев Мешавкина, не передал в горком партии протокол с этим решением, снял Мешавкина с учета и дал ему возможность безнаказанно перейти в другую парторганизацию.

Мешавкин за время работы секретарем парткома с недоверием относился к честным коммунистам, а вот с врагом народа Звирбулем он жил тихо, мирно. Звирбуль был у него своего рода советником. Взять такой пример: 2 декабря, несмотря на то, что все члены парткома были в сборе, Мешавкин не начал заседание парткома пока не явился Звирбуль. Звирбуль не член парткома, но на заседании голосовал за то, чтобы меня исключили из партии.

Несмотря на все свои проделки Мешавкин остается до сих пор безнаказанным.

На отчетно-выборном партсобрании ГРЭС снова всплыло дело Мешавкина. Перед горкомом партии собранием был поднят вопрос о необходимости привлечения Мешавкина к партийной ответственности за клевету на честных коммунистов. На этом собрании из горкома партии присутствовала тов. Куликова, протокол собрания находится в горкоме ВКП(б), однако это дело не продвинулось. Со времени отчетно-выборного собрания на ГРЭС прошел месяц и до сего времени горком партии не дает ответа коммунистам ГРЭС — почему Мешавкин, который сейчас работает в аэроклубе, не привлечен к партийной ответственности за клевету.

АХМЕТЗЯНОВ.

За передовую ячейку МОПР

Ячейка МОПР углеперегонного завода за первый квартал 1938 года собрала мопровских средств 860 рублей (годовой план 600 рублей) и вовлекла в ячейку МОПР 285 человек. Годовой план 1937 года наша ячейка также перевыполнила.

Лучшие наши люди активисты-мопровцы тт. Калугин и Головизин принимают деятельное участие в работе ячейки. Опираясь на своих активистов в цехах и участках завода, мы проводим широкое раз'яснение задач МОПР'а; боремся за рост и боеспособность своей ячейки.

Ближайшей своей задачей мы ставим — сделать свою ячейку передовой в городе. Мы вызываем последовать нашему примеру ячейку МОПР азотно-туксного завода.

Председатель ячейки МОПР углеперегонного завода Е. Ф. ПРОХОРОВА.

За новые стахановские победы

Мы, стахановцы, ударники и инженерно-технические работники механического цеха мехзавода «Кузбассугля», горячо поддерживаем призыв металлургов города Сталинска встретить исторический день выборов в Верховный Совет РСФСР новыми победами.

Под руководством большевистской партии и вождя трудящихся всего мира великого Сталина чудесно расцвела наша родина. Мы являемся живыми свидетелями того, как, за годы сталинских пятилеток, на пустырях бывшей царской России выросли мощные индустриальные города с крупнейшими заводами, оснащенными новейшей современной техникой. Одним из таких городов является Кемерово — город химии, угля, кокса, электроэнергии. И вместе с этим одной из замечательных побед советского народа является то, что на наших социалистических предприятиях, в совхозах и колхозах выросли новые люди, наши советские кадры, беззаветно преданные большевистской партии, овладевшие высотами техники, показывающие образцы коммунистического отношения к труду. Таких людей насчитывается сотни и тысячи в нашем городе.

У нас в механическом цехе 72 стахановца и 18 ударников. Эти люди преданно работают на благо социалистической родины, ведут за собой отстающих. Передовая комсомольская бригада тов. Науменко выполняет производственное задание на 174 проц., сверловщица тов. Тюрпекова — на 208,3 проц., токарь тов. Яшин — на 257 процентов.

Однако в механическом цехе есть много недостатков, которые тормозят развитие стахановского движения. Цех не снабжен режущим инструментом, нет стали для резцов. Плохо организована подача в цех полуфабриката. Есть брак. Устранить эти недостатки — первейшая задача руководителей мехзавода.

В ответ на призыв металлургов Сталинска мы обязуемся еще шире развернуть социалистическое соревнование за выполнение и перевыполнение производственного плана. Навести в цехе большевистский порядок. Шире и глубже развернуть изучение Сталинской Конституции и «Положение о выборах в Верховный Совет РСФСР».

В радостный день 26 июня мы, рабочие и инженерно-технические работники, сплоченным коллективом, с новыми стахановскими победами, придем к избирательным урнам и, как один, отдадим свои голоса за лучших сынов и дочерей нашей родины, кандидатов блока коммунистов и беспартийных.

По поручению собрания:
Лютов, Веракса, Шабалин, Шаповалов, Шатров, Белоусов.

Тихая пристань

Призыв стахановцев и ударников города Сталинска включиться в социалистическое соревнование за достойную встречу исторического дня выборов в Верховный Совет РСФСР не нашел отклика в цехе парового хозяйства коксохимзавода.

Все дело в том, что начальник цеха Петропавлов не желает возглавлять стахановского движения, не поддерживает передовых рабочих. Наоборот, он покровительствует разгильдяям и прогульщикам, вследствие чего в цехе низкая трудовая дисциплина. Во второй парокотельной старшим кочегаром работает Плотников, которого бригада разоблачила, как симулянта, и потребовала от начальника цеха снятия его с должности старшего кочегара. Петропавлов вместо того, чтобы выполнить законные требования рабочих, взял и разогнал бригаду, а симулянта Плотникова оставил в покое. Все разгильдяи и прогульщики находят тихую пристань в цехе парового хозяйства. В марте зольщик Казаков сделал прогул. 24 апреля старший кочегар Мячин тоже сделал прогул. 1 мая начальник смены Козарев вышел на работу пьяным. Подобных случаев в цехе много. Однако Петропавлов пытается их не замечать, заявляя, что налаживать трудовую дисциплину в цехе ему некогда, других дел хватает по горло.

Товарищ Каганович в своем приказе № 20 указывал, что «решающими факторами нового под'ема тяжелой промышленности является большевистское сплочение кадров и дальнейшее развертывание и под'ем стахановского движения с тем, чтобы стахановские методы стали основными методами работы предприятия». Это указание Петропавлов игнорирует. Вот почему в цехе парового хозяйства до сих пор нет большевистского порядка, нет стахановского движения.

КОЧЕГАР.

ЧТО ВСКРЫЛА „ЛЕГКАЯ КАВАЛЕРИЯ“

На 4 мехзаводе правобережного строительства в литейном цехе нет лесоматериала, нужного для изготовления моделей. Модели должны быть сделаны из сухой кедры, а мы делаем из разного сырого леса. Поэтому одну и ту же модель часто переделываем по три раза. Это сильно отражается на выполнении плана, на качестве работы, снижает заработок рабочего, тормозит стахановское движение. Во всем этом виновен техснаб Комбината (нач. Ваньеев), который не обеспечил лесоматериалом заявки мехзавода.

На общем собрании рабочие литейного цеха внесли предложение построить склад для хранения моделей и установить фуговочный станок в модельном цехе. Эти ценные предложения рабочих не выполнены. Модели, которые стоят от 50 до 300 рублей, валяются под открытым небом, портятся и приходят в негодность.

В феврале рабочие литейного цеха организовали и послали „легкую кавалерию» для проверки выполнения заявок в отделе снабжения. «Легкая кавалерия» отыскала и заявки и рабочие предложения, которые были даны еще в декабре 1937 года. Заявки не выполняются и сейчас. Парторганизация завода и начальник строительства комбината 392 должны вмешаться в это дело и помочь рабочим литейного цеха разбить консерватизм и беспечность работников техснаба.

Рабочие литейного цеха
НАПАЛОВ, ПАВЛОВ, МОИСЕЕНКО

На снимке: Отличники учебы 8 класса школы № 42. Слева на право Сергеева Маруся, Дерябин Ваня, Толкунова Аня. Фото Малышевского.

ОБЗОР ПЕЧАТИ

КОЛХОЗНАЯ ГАЗЕТА — ОРГАНИЗАТОР СОРЕВНОВАНИЯ

В посевную колхозники сельхозартели имени Пушкина вступили с единодушным стремлением завоевать победу, посеять хорошо и быстро. Это стремление осуществлено.

Большую роль в повышении активности колхозников на посевной сыграла стенная газета полеводческой бригады «За высокий урожай».

Стенгазета «За высокий урожай» правильно поняла свою задачу. Она сразу ухватилась за основное звено — за развертывание социалистического соревнования. И этот главный вопрос она не упускала из поля зрения за весь период подготовки и проведения посевной. Газета показывала лучшие образцы стахановской работы, занималась проверкой выполнения социалистических обязательств.

В период сева, например, когда дорог каждый час, стенгазета была небольшая по размерам, но оперативная, боевая. Она ярко отражала посевные дни.

Скупая на слова стенновка, коротко, но метко била в цель. Возьмем к примеру номер за 23 апреля. В этом номере всего 6 небольших заметок. В передовице поставлена общая задача борьбы за сжатые сроки и высокое качество посевных работ. Вторая заметка, «Как мы работаем», коротко, просто и ясно рассказывает о результатах работы бригады и звеньев на посевной. Дальше показан опыт лучшего пахаря-ударника тов. Осипенко Ивана, выполняющего полторы нормы с отличным качеством работы в любых условиях и на любой земле. В четвертой заметке рассказывается о результатах соцсоревнования. Показаны победители (тов. Степаненко, Хворостинин и др.). Тут же рассказано, почему второе звено пахарей (Антонов, Тювиков) отстало. Антонов, например, неправильно насадил нож плуга, пласт плохо отваливал. Это увеличивало нагрузку на лошадей, снижало качество пахоты.

Не упустила стенгазета и борьбу за качество. Плохо вспахал Антонов. Тут же инспектор по качеству заставил переделать 0,1 гектара.

Крепко бьет стенновка по недостаткам и конкретным виновникам. В этом же номере помещена едкая заметка о тех, кто прячется от посевных работ. Разрисованы в карикатурном виде хозяйственник Дьяченко и счетовод Свинцов, которые, вместо помощи колхозникам на посевной, занялись праздным отдыхом в деревне.

Стенгазета «За высокий урожай», редактируемая колхозниками тт. Ягуновым В. и Кержаковой В., помогла колхозу и колхозникам хорошо и быстро посеять.

Сейчас задача стенгазеты — не снижать своей работы, а наоборот, повышать свою роль организатора соревнования масс. Крепче связаться с колхозниками, расширять свой селькоровский актив, работать с ним.

Впереди целый комплекс важнейших работ, которые нужно вести одновременно. Необходимо сейчас же установить повседневное наблюдение за посевами, при первом же появлении сорняков тщательно прополоть их. Особое внимание надо уделить семенным участкам, содержать их в чистоте путем систематической прополки. Быстро и хорошо по качеству вспахать пары, выполнить план по вывозке навоза. Организовать подготовку к сеноуборочной и хлебоуборочной.

Успех зависит прежде всего от правильной организации работ. Повседневная политическая работа с колхозниками, систематическая проверка выполнения договоров по соц. соревнованию, организация агротехнической учебы и применение ее на практике, — эти вопросы должны быть в центре внимания стенной газеты.

Борьба за высокий урожай не кончается посевной, а только начинается. Готовясь к выборам в Верховный Совет РСФСР нужно еще шире развернуть соревнование за новые победы в борьбе за урожай, за культурную и зажиточную жизнь колхозников, за укрепление обороны страны, за высокую революционную бдительность масс.

Еще раз о делах на углеперегонном заводе

В августе текущего года Кемеровский углеперегонный завод должен быть пущен в эксплоатацию. Однако на заводе не чувствуется большевистской борьбы за пуск завода в установленный правительством срок.

До сих пор строительство не имеет проектов паста-подготовки, паропроводов, канализации и ряда других об'ектов. Изготовление проектов затягивают Газмонтажпроект и технический отдел завода. Начальник технического отдела Ярополов и руководитель проектной бригады Газмонтажпроекта Гольман, занимаются бесконечными препирательствами. Гольман требует «исходных данных» от технического отдела, Ярополов считает, что их должен дать Газмонтажпроект.

Да и на тех об'ектах, где проекты имеются, положение не лучше. Апрельский план по строительству химцехов выполнен лишь на 2,5 проц., по монтажу на 20 процентов.

На площадке нехватает строительных материалов: песку, леса, нехватает оборудования: труб, колец рашига и др.

Нехватает также и рабочей силы, а между тем на заводе есть люди, которые занимаются... посадкой цветов. Цветы иметь, конечно, неплохо, но надо сначала построить завод, сдать его в эксплоатацию без малейших недоделок.

Всего два месяца осталось до пуска завода. Однако, начальник строительного участка Белобородов и монтажного — Терентьев заявляют, что они не знают об'ема предстоящих работ. И этому не стоит удивляться, ибо на заводе этого никто не знает. К пуску по-серьезному никто не готовится. На заводе нет еще пусковых инструкций и инструкций по ведению опытов.

Крайне странную позицию по отношению к заводу занимают руководители Главгаза (нач. Буров). Они в этом деле уподобляются неподражаемым героям Свифта — лапутянским академикам, пытавшимся разрешить проблему строительства домов, — начиная с крыши, а не с фундамента. Руководители Главгаза ведут строительство, но до сих пор не определили какое сырье будет перерабатывать завод и какие получать продукты. Такая практика — строить завод без ясной цели — ведет к бесконечным перепроектировкам, переделкам.

Картина будет ясней, если обратиться к другим фактам. Одним из приемов, которым хотели троцкистско-бухаринские бандиты (Израйлович, Фельбербаум и др.) парализовать завод, это не создавать постоянных кадров инженеров и квалифицированных мастеров на заводе; под видом строгого засекречивания цехов они никого не подпускали к аггрегатам. Эта политика вольно или невольно продолжается здесь и поныне. И она уже дала свои «плоды». Завод накануне пуска, а постоянных кадров на заводе нет. Здесь даже нет ни главного инженера, ни главного механика, ни технолога.

Руководители Главгаза, очевидно, думают пустить и освоить завод силами «командировочных». На заводе почти половина специалистов, которые должны осваивать завод, присланы лишь в командировку.

Приведем примеры. Под видом оказания технической помощи, был прислан инженер Грицевич. Он проболтался на заводе 2 месяца, получил 6 тысяч рублей и уехал. На время пуска водородного цеха прислали инженера Климушина. Этот также просидел здесь без дела два месяца, получил 6 тысяч рублей и, не дожидаясь пуска цеха, уехал. Начальником химцехов прислан инженер Рувинов, получает 3 тысячи рублей. Специалист заводу нужный, но он приехал на время, в командировку. Механик завода Подкопаев тоже числится командировочным, тоже получает 3 тысячи рублей, и тоже уедет. Инженер Мусовский, одно время числился в штате завода, получал 1.000 рублей. Но вот он поехал в Главгаз, и оттуда вернулся на завод уже как в командировку и теперь аккуратно получает 3 тысячи рублей, да еще имеет то «преимущество», что не несет никакой ответственности за пуск завода. Ведь в системе Главгаза это принято. Таких «варягов», как их именуют на заводе, насчитывается до 12 человек, им ежемесячно выплачивается 38 тысяч рублей, столько, сколько получают все рабочие и инженерно-технические работники строительного и монтажного участков. Все эти люди, за исключением одного—двух человек, могли бы работать в штате завода и получать нормальную зарплату. Но руководители Главгаза, как видно, придерживаются иной точки зрения, они превратили завод в кормушку.

О том, что на заводе не стремятся создавать постоянные кадры, ярко видно и на примере жилищного строительства. Известно, что троцкистско-бухаринские бандиты Израйлович, Фельбербаум не построили ни одного квадратного метра жилплощади. Положение не улучшилось и сейчас. На жилищное строительство в первом квартале 1938 года заводу было отпущено 1.300 тысяч рублей. Но эти деньги лежат и по сей день неиспользованными. Дома не строятся. Чтобы выйти из тяжелого положения с жильем, руководители завода думают сейчас строить двухквартирные домики — «курятники».

Руководители Главгаза на протяжении года оставляли и оставляют завод без хозяйственного и технического руководства. Долгое время на заводе не было ни директора, ни главного инженера. Затем был прислан на должность директора некий Рацен, оказавшийся врагом народа.

Затем был прислан в качестве временного директора Лобанцев — человек морально разложившийся и по существу проводивший вредительскую политику.

Плана ликвидации последствий вредительства на углеперегонном заводе не было и нет до сих пор. Правда, партком завода делал три попытки поставить этот вопрос на собрании парторганизации, но безуспешно. Бывший директор завода Лобанцев все три раза срывал постановку этого вопроса, и партком оказался здесь бесхребетным.

В марте на заводе появился начальник Главгаза Буров, но он приезжал не с тем, чтобы выправить положение на заводе, а скорее, еще больше дезорганизовать работу. Никакого плана ликвидации последствий вредительства он не предложил. Он лишь зафиксировал факты вредительства, которые имели место на заводе, сваливал при этом всю вину за состояние завода на рядовых кадровых инженеров и приказал своему ставленнику Лобанцеву составить на них обвинительный материал и передать следственным органам.

Буров составил график пуска цехов. Но этот график не более как фикция. Это наглядно видно на примере катализаторного цеха.

По графику, катализаторный цех должен вступить в строй 1 апреля. Цех едва-ли будет пущен в мае. Задерживают переделки, которые были обнаружены при пуске. Выяснилось, что прежде чем пустить цех, необходимо аппараты, сделанные из дерева, заменить на железные, заменить центробежный насос на более мощный, переделать коммуникацию канализации; наиболее опасные аппараты, с точки зрения охраны труда, вынести за пределы цеха.

Аналогичная картина и по другим цехам, если не хуже. Таким образом, Буров подписывая пусковой график цехов, не ориентировал коллектив на ликвидацию последствий вредительства, а наоборот пытался сдать цеха в эксплоатацию с вопиющими недоделками.

Углеперегонный завод находится в тяжелом состоянии. И виновато здесь в первую очередь руководство Главгаза. Но нельзя снимать ответственность и с заводской партийной организации, на глазах которой творились и продолжают твориться эти вопиющие безобразия.

К руководству завода пришли новые люди. Главная задача сейчас — навести на заводе жесткий большевистский порядок, мобилизовать коллектив рабочих, инженеров и техников на быстрейшее завершение строительства цехов.

Надо положить конец разболтанности и безответственности, которая царит на площадке и в аппарате завода, максимально повысить ответственность каждого человека за свою работу. Надо не забывать, что углеперегонный завод — это тот об'ект, где враги народа — троцкистско-бухаринские бандиты, наиболее нагло вредили и еще кое-где продолжают творить свои гнусные дела. У каждого честного советского работника, революционная бдительность должна стоять на первом плане. Надо до конца искоренить вражеских последышей и ликвидировать последствия гнусного вредительства на заводе в кратчайший срок.

Городской комитет партии должен немедленно заинтересоваться положением на углеперегонном заводе и принять действенные меры к пуску завода в сроки, установленные партией и правительством.

И. ДАЛИН.

ДЖАМБУЛ

К 75-летию творческой деятельности

Жизнь Джамбула похожа на легенду.

Детство его протекало в те времена, когда в России было еще в полной силе крепостное право, а в колониальном Казахстане существовала работорговля... Певец родился в 1846 году в юрте бедняка-кочевника и был назван Джамбулом по имени находившейся неподалеку горы Джамбул.

По бескрайней, пустой степи бесприютно кочевали казахи, жившие древним, патриархальным бытом. Огромный полудикий народ кочевников-скотоводов нищенствовал под двойным игом — русского царизма и казахских богачей. Владельцы тысяч и десятков тысяч голов скота, главари и старейшины родов, степные баи (богачи) были хозяевами степи, ее законодателями, ее судьями. В степи не было писаных законов, она жила обычаями седой старины и волей кучки богатых. В руках мусульманского духовенства находился коран, не понятный неграмотному народу, но пугавший его всеми страхами ада.

Казахские баи, мусульманское духовенство, русские промышленники-колонизаторы, жандармы и пристава—все они находили общий язык, когда надо было давить, обирать, обманывать народ.

Какой неугасимой жизненной силой, какой великой душой, каким пророческим оптимизмом должен был обладать этот народ, если и в такой жизни он всюду носил с собою песню, носил сказку, носил певучую домбру, под которую испокон веков пели казахские сказители!

Хороший певец-поэт, исполнявший под музыку собственные стихи, был в степи знаменитым человеком, желанным гостем в каждой юрте, любимцем народа.

И таких поэтов — «акынов» было немало. Недаром старинный герой многих казахских легенд — это певец Асан Кайгы, степной дон-Кихот, обошедший весь мир в поисках обетованной земли для бедняков.

Были такие акыны, которые славили баев, пели на пирах богачей за горсть плова и за халат с хозяйского плеча. Любимцы баев не были любимцами народа. Зато акын, певший о страданиях и надеждах бедняков, был окружен любовью, близкой к благоговению. Вот что говорит Джамбул о старых своих песнях:

«О жизни крутой, как оленья гора,
Пела надреснутая домбра».

Подростком Джамбул взял домбру, чтобы более не выпускать ее из рук. А через несколько лет знаменитый акын Сююмбай завещал своему ученику высшую мудрость поэта: «Большой акын должен иметь свой голос. Измерять землю своим аршином. Каждое твое слово должно разить, как кинжал. Никогда не лицемерь. Черпай слова из своего сердца, как воду из колодца».

И юноша Джамбул глубоко задумался над словами старого акына. Теперь, через три четверти века, Джамбул помнит об этом ясно, как о вчерашнем дне. Он рассказывает: «...Я нашел свои слова... Будучи бедняком, я хорошо понимал бедный народ. Правдиво я мог петь только о себе и о народе. Когда я пел о народе, я пел и о себе. Когда же я пел о себе, я одновременно пел и о народе. Поняв всем сердцем, что акыну нельзя фальшивить и лицемерить, стал петь своим голосом и только правду».

В этом — сила Джамбула.

История жизни Джамбула — это история жизни его народа за три четверти века.

Молодой акын кочевал по бескрайной степи и по каменистым горным тропам с песнями о тяжкой доле казахов, о нищете, о несправедливости, о поисках лучшей доли.

«Я встретил в седле своей жизни
рассвет.
Была моя кляча худа, как скелет.
Шаталась она—и степной ветерок
Сумел бы свалить ее с ног».

Смерть друга, рождение ребенка, оскорбление бедняка баем, метель, погубившая отару овец, джут (гололедица, лишающая скот корма), наводнение, месть пастуха богачу, отнявшему у него невесту,—множество таких событий находили отражение в песнях, сложенных Джамбулом. Иногда он дерзко входил с обличительной песней в байскую юрту — и баи боялись его, потому что острое слово Джамбула облетало степь, как ветер.

Джамбул был всегда с народом. Какая сила сердца нужна для того, чтобы так петь и столько петь не уставая!

Непосильно тяжела и беспросветна была жизнь казахов-кедеев. «Казахи вымирают от туберкулеза, от грязи и просто от лишений», — спокойно констатировали буржуазные историки.

55 лет было Джамбулу, когда к нему пришла старость, и у изголовья его бедного ложа, казалось, встала смерть. Жизнь, полная величайшего напряжения, не прошла даром: голос его ослаб, дыхание стало трудным. Он ходил опираясь на палку. Заветная домбра стала слишком тяжела для усталых рук.

«Я угасал, бессильный петь хорошие песни»,—вспоминает Джамбул о том, что было 37 лет тому назад...

Когда же он запел снова?

«...Лишь тогда, когда казахи восстали против белого царя, я пропел несколько песен, и их подхватила степь»,—отвечает Джамбул.

Так могло быть только с поэтом, в чьей груди бьется сердце его народа, в чьих жилах течет кровь народа, чья судьба связана с судьбой народа кровной, нерушимой связью.

То было во время империалистической войны, в год великого восстания казахских бедняков. Восстание было подавлено с неслыханной жестокостью. Казалось, это был конец, предел человеческой выносливости, за которым наступает гибель...

71 год исполнился Джамбулу, когда для него настала вторая юность, вторая весна. Имя этой весны — советская власть.

«Когда я, как снег Ала-тау, стал сед.
Узнал я счастливое слово «Совет»—
Пришла в моей жизни вторая весна,
Прекрасна, свежа и ясна».

Народ, истощивший, казалось, свои силы в неудачных восстаниях против баев, против царизма, народ, забитый, затравленный и вымиравший, вдруг нашел в себе неслыханную силу. Он грудью встал на защиту социалистической революции, против белогвардейских банд, против кулаков —и русских и казахских, против духовенства, против предателей —контрреволюционных националистов алаш-ордынцев.

Эту силу вдохнула в казахов революционная Россия, русский пролетариат, великая партия Ленина — Сталина. Фрунзе вел Красную Армию на освобождение Казахстана. За Рабоче-Крестьянской Красной Армией пошли бесстрашные отряды революционных казахов.

Народ победил, и для него началась новая жизнь. Все, что было прежде—многие века рабства, дикости и темноты, кануло в вечность.

Двадцать лет прошло с тех пор, как великий казахский поэт Джамбул стал молодым, словно родившись заново. Звучно гремит на весь Союз его голос, откликающийся на каждое событие нашей жизни. Этот голос похож на шум весеннего потока, когда Джамбул говорит о своей безграничной любви к своей родине, к великим вождям освобожденных народов — Ленину и Сталину.

«Мой Ленин! Тебе эта песня
сейчас.
Мой Ленин, живешь ты в каждом
из нас,
Как солнце, согрев миллионы,
Миллионы тех, кто с нуждой
дружил,
Миллионы тех, кто без родины
жил,
Миллионы людей угнетенных!
Я завещанье оставлю им —
Правнукам, внукам и детям своим,
Чтобы такими, как ты, они стали
И отдали сердце и каждый свой
шаг
Тому, в ком пылает твоя душа,
Тому, чье имя —Сталин!»

В сотнях стихотворений акын славит дорогое имя Сталина.

«Сталин! Солнце весеннее—это ты!
Ты посмотришь, и, словно от теплых
лучей,
Колосятся поля, расцветают цветы,
Сердце бьется сильнее и кровь
горячей...»

Джамбул отлично помнит, откуда пришло счастье казахам, кто принес его народу. Старый поэт неустанно напоминает своим слушателям о великом русском народе, братски помогшем кедеям-казахам, о великой партии большевиков, о вожде народов Сталине.

«Кричу я ветрам, что бушуют
в листве,
Шепчу я ручью, что бормочет
траве,
Прошу лебедей, что плывут
в синеве—
Снесите привет мой Москве!»

Джамбул горячо откликается на все большие события, происходящие в стране. Он — агитатор за колхозы, он —пропагандист на выборах в Верховный Совет, он—певец героев-летчиков и полярников, он — боевой запевала Красной Армии, он— рассказчик о тяжком прошлом, он—провидец коммунистического будущего.

Тюльпан ли расцветет в степи, зазвенит ли, стекая в ведро, струя кумыса, придет ли трактор вспахать степную целину, заржут ли боевые кони на степных выпасах,—все передаст громовое горное эхо джамбуловых песен!

Железный гром, пророческое проклятие звучат в песнях Джамбула, когда он клеймит врагов народа, предателей, изменников, шпионов, продающих родину.

Столько неиссякаемой силы может быть у того, кого питают сила и воля народа. Многие тысячи воль должны влиться в человека для того, чтобы его хватило на такую работу, которую проделывает престарелый Джамбул.

Орден Красного Трудового Знамени алеет на парчевом халате старого певца, любимого всей страной Советов. В колхозе Ер-Назар, в белой юрте под маково-красным флажком, живет великий казахский акын — символ того, каким должен быть подлинный народный поэт.

Наше время удесятеряет человеческие силы и безгранично расширяет человеческое сознание. Джамбул—это уже не просто старик-казах, талантливый импровизатор; Джамбул — это сотни стихов, несущихся над страной, как теплый и душистый степной ветер; Джамбул — это древнее и молодое сердце казахского народа.

И поэтому семидесятипятилетний юбилей огромной работы старого поэта мы встречаем как праздник молодости.

«Народ бессмертен» — коротко и просто сказал товарищ Сталин. В этих двух словах — глубочайшее об'яснение истории и величайший оптимизм.

Родники народного творчества неисчерпаемы, и тот, кто кровно связан с народом, может совершать чудеса творческого геройства. У замечательного казахского акына Джамбула молодое поколение будет учиться душевной стойкости и любви к жизни. Поэты будут учиться у него ясности разума и страстности сердца.

А. АДАЛИС.

ОРГАНИЗУЕТСЯ ВТОРАЯ ХУДОЖЕСТВЕННАЯ ВЫСТАВКА

Областной отдел по делам искусств, и оргкомитет Союза советских художников в 1939 году организует вторую областную художественную выставку, посвященную 20-летию освобождения Сибири от Колчака.

Выставка разбивается по отделам: Сибирь кандальная (прошлое Сибири), Сибирь за 20 лет, промышленность Сибири, сельское хозяйство, транспорт, социалистическая культура и быт, знатные стахановцы нашей области, Красная Армия, выборы в Верховный Совет и другие величайшие события наших дней.

Областной отдел по делам искусств и оргкомитет, с целью наиболее успешного разрешения тематического плана художественной выставки обращается ко всем трудящимся города и района с просьбой принять участие в этой большой работе и присылать свои указания и предложения по адресу: город Новосибирск, облисполком, отдел искусств.

Все ценные указания и предложения будут включены в общий тематический план выставки. После составления плана, художники приступят к его реализации.

НОВАЯ ГРУППА КУРСАНТОВ В АЭРОКЛУБЕ

Сегодня в пилотском и техническом отделениях аэроклуба приступает к теоретическим занятиям новая группа курсантов двухгодичного обучения. На курсы пришла лучшая молодежь строек и предприятий города. Курсанты одногодичного обучения уже приступили к летней практике. Среди курсантов много отличников учебы, как, например, Мельников Алексей — начальник смены химцехов коксохимзавода. Тов. Мельников имеет по всем дисциплинам общий балл 5. Тов. Матырин также имеет по всем предметам отличные оценки.

ОХОТНИЧИЙ СПОРТ ЗАБРОШЕН

Охотничий спорт в оборонной работе имеет большое значение. Охота дает немало ценных навыков, необходимых для бойца, как-то: стрельба по движущимся мишеням, ходьба на лыжах, переходы, управление собакой, маскировка и т. д.

При городском комитете физкультуры и спорта насчитывается большое количество охотников-любителей, но работы с ними не проводится. Начинающих охотников не обучают, а также не проводят стендовых стрельб.

Получается это потому, что комитет физкультуры и спорта этому важнейшему участку работы внимания уделяет мало. Охотничий спорт нужно оживить во всех обществах и поставить его на должную высоту.

Б. КЛЮГЕ

Извещения

21 мая, в 6 часов вечера, в Доме партпросвещения состоится лекция по истории ВКП(б), на тему: «Меньшевики и большевики в период русско-японской войны и первой русской революции (1904—1907 гг.)» (продолжение).

Лекция читается для слушателей всех кружков города, только что закончивших изучение указанной темы и изучающих ее.

Слушатели приходят с руководителями кружков. **Горком ВКП(б).**

***

21 мая, в 10 часов утра, в помещении редакции газеты «Кузбасс», созывается совещание-семинар заочников-редакторов колхозных и бригадных стенгазет.

Явка для всех заочников обязательна.

Редакция.

Зам. Редактора Н. В. БРЫЗГАЛОВ.

ЗАЯВЛЕНИЕ ЧЖЕНЬ ЧЕНА

ХАНЬКОУ, 18 мая. (ТАСС).

Генерал Чжень Чен — начальник политотдела военного совета 17 мая сделал официальное заявление о применении отравляющих веществ японскими войсками на различных участках фронта. Начиная с 4 апреля в районе Тайэрчжуана японские войска применяли отравляющие вещества и химические снаряды. 19 апреля в Центральном Китае, в районе Исяня и Лияна был отмечен случай использования японцами отравляющих веществ во время обстрела китайских позиций. 6 мая японские войска распространяли отравленную ядами соль в городах нижнего течения р. Янцзы и в р-не Уху. 3 мая японцы применяли газы в р-не около Уху. В этот день слезоточивые газы были использованы японцами во время атаки на Такуань—Чуань (к северо-востоку от Тайэрчжуана). На другой день газами и разрывными пулями японцы пользовались во время уличных боев в Суньцзяпу (юго-западнее Сюаньчэна). 6 мая японцами была проведена газовая атака на китайские позиции северо-восточнее Тайэрчжуана. Японский штаб через Циньдао отправил два батальона химических войск под командованием генерал-лейтенанта Мотома в южную часть провинции Шаньдун.

НА ФРОНТАХ В ИСПАНИИ

(По сообщениям (ТАСС).

ВОСТОЧНЫЙ (АРАГОНСКИЙ) ФРОНТ

16 мая в секторе Пиренеев мятежники пытались атаковать республиканцев, но были отбиты с тяжелыми потерями.

В секторе Теруэля мятежники продолжают атаки, особенно в районе Альепуса (к югу от Алиаги). Там мятежникам удалось продвинуть свои позиции южнее Гудара, где происходят ожесточенные бои. Республиканцы захватили большое количество военных материалов и взяли много пленных.

В районе Куэвас де Винрома республиканцы предприняли ряд атак, нанеся тяжелые потери врагу.

На других фронтах—без перемен.

ГОРТЕАТР
В ЗДАНИИ ЦИРКА
Закрытие зимнего сезона
1937-38 г.
ПОСЛЕДНИЕ СПЕКТАКЛИ
20 мая сез. тал. № 216, 217, 218
В. ГЮГО
СОБОР ПАРИЖСКОЙ БОГОМАТЕРИ
Начало спектакля в 8 ч. 30 м.
Касса с 4 час.

Кино-театр „МОСКВА"
20 мая
звуковой художественный фильм
БОГАТЫРИ РОДИНЫ
В фойе играет ДЖАЗ
Начало в 6-8-10 час. в., касса с 4 час.

КЕМЕРОВСКИЙ МЕТАЛЛРАБФАК
производит набор на все курсы (1, 2, 3 и 4). На 1 к. рабфака принимаются граждане обоего пола в возрасте от 18 до 30 лет, имеющие подготовку в об'еме неполной средней школы. Прием заявлений до 15 августа. Приемные испытания с 15 до 25 августа. Обращаться с 11 до 2 ч. дня и с 6 до 8 ч. вечера, по адресу: г. Кемерово, ул. Н. Островского д., № 60, комн. № 4 тел. № 9—48. Дирекция. Счет №—86—8.

Кемеровская контора Уралсибспецстрой
просит, ранее работавших в Союзводстрое, Союзтранстрое и Уралсибспецстрое и не получивших облигации „Займа Укрепления Обороны СССР", получить в кассе Уралсибспецстроя (Советская, № 8) до 22-го мая, или сообщить свой точный адрес на предмет высылки облигаций.
После этого срока невостребованные облигации будут сданы в сберкассу. —0

Левобережное городское отделение Кемеровоторга просит, ранее работавших граждан в отделении, не получивших облигаций—„Займа Укрепления Обороны", получить таковые. Дирекция. №—1069—0

КЕМЕРОВСКОЙ МТС
срочно ТРЕБУЮТСЯ
слесари, токари, медники, комбайнеры, два агронома, уч. агроном и овощевод.
Адрес: Комиссаровский с/совет дер. Кур—Искитим, Кемеровская МТС. Телефон № 627. №—1059—0

КЕМЭНЕРГОСТРОЮ
спешно требуются: землекопы, штукатуры, плотники и чернорабочие в неограниченном количестве, а также шофера, авто-слесари, авто-электрики, нормировщики, плановики и счетоводы. Обращаться в отдел кадров ГРЭС. 998—1

срочно требуются
бухгалтер и счетовод. Кемеровоторг, Левобережное отделение. №—1069—0

КЕМЕРОВСКОМУ „ЗАГОТЗЕРНО" ТРЕБУЮТСЯ
рабочие грузчики, плотники, сторожа в неограниченном количестве.
№—1057—1 „Заготзерно".

Требуются
бухгалтер-расчетчик, счетовод-картотетчик. Справиться: завод б/алкогольных напитков, телефон № 880. №—1058—0

КУЗБАССЕТИ ТРЕБУЮТСЯ
жилые дома в арендное пользование. №—1075 1

требуется бухгалтер.
Справиться: ул. Ленина № 6, тел. № 560. №—1071—0

Горсаду ТРЕБУЮТСЯ
СТОРОЖА. Справиться у коменданта сада ежедневно.

Упол. Облито № 526. Гор. Кемерово, изд. газ. «Кузбасс». Заказ № 115. Тираж 13.000