Пролетарии всех стран, соединяйтесь!

КУЗБАСС

Орган Кемеровского горкома ВКП(б) и горсовета, Новосибирской области.

18 апреля 1938 г.
№ 70 (3938)
ПОНЕДЕЛЬНИК

Выходит 20 раз в месяц

ЦЕНА 10 КОП.

СЕГОДНЯ В НОМЕРЕ:

Передовая „Правды"—Отлично провести сев в восточных районах (1 стр.).
Н. Дегтярев—Завоюем первенство в посевной (1 стр.).
Дм. Гранкин — Ширится социалистическое соревнование (1 стр.).
А. Кудрявцев — О чем говорили докладчик и выступающие (2 стр.).
Г. Весеньев—Победители огня (2 стр.)
Заседание Совета Народных Комиссаров Союза ССР (3 стр.).
Письмо команды парохода „Кузнецкстрой" (3 стр.).
Военные действия в Китае (4 стр.).
На фронтах в Испании (4 стр.).

Отлично провести сев в восточных районах

(Передовая „Правды" за 16 апреля 19 8 года).

Колхозам и совхозам восточных районов предстоит этой весной засеять около 15 миллионов гектаров одних только зерновых культур. Это составляет в общегосударственном плане сева яровых зерновых почти 24 процента. Еще более велика роль восточных районов в посевах яровой пшеницы. Удельный вес их — 34 процента!

Ответственную задачу поставили перед восточными районами партия и правительство. В прошлом году эти районы добились отличного урожая. На этой основе вес колхозного трудодня увеличился больше чем в два раза.

В нынешнем году предстоит собрать урожай еще больший, чем в прошлом году. Однако далеко не все партийные и советские организации в восточных районах сделали все необходимое для того, чтобы выполнить поставленные партией и правительством задачи. До настоящего времени восточные районы не закончили ремонта тракторов. Установленные правительством сроки окончания ремонта давно прошли. Свердловская область обязана была закончить ремонт к 10 марта, но и к 10 апреля она не отремонтировала еще 800 тракторов. Иркутская область, Красноярский край, Новосибирская область, Алтайский край также не закончили ремонта тракторов.

Руководители восточных районов нарушили государственную дисциплину и теперь пытаются об'яснить отставание в ремонте нехваткой запасных частей. Опыт передовых районов показывает, что дело тут не столько в нехватке запасных частей, сколько в недостаточной инициативе по мобилизации местных ресурсов, изысканию местных возможностей.

Отстали восточные районы и с подготовкой семенных фондов. Хотя подавляющее большинство колхозов полностью засыпало семена, но до сих пор мало сделано для того, чтобы обеспечить высокое качество посевного материала. Плохо организован межколхозный обмен семян и сортообмен на пунктах Заготзерна и Госсортфонда. Отсутствие заботы о качестве семян приводит к фактам, какие, например, имеют место в Новосибирской области. В Мариинском районе этой области нет ни одного колхоза, который имел бы доброкачественные семена. Всхожесть семян в колхозах этого района колеблется от 8 до 60 процентов.

Подлинно большевистская забота о семенах часто подменяется бюрократическими отписками, за которыми скрывается незнание многими земельными работниками положения дела в колхозах.

Восточные районы не сделали для себя всех выводов из ошибок, допущенных районами юга в подготовке и ведении сева. Одна из подобных крупнейших ошибок заключается в том, что, занявшись подготовкой материально-технической стороны сева, они упустили из виду подготовку людей, от которых в конечном счете зависит успех сева.

До сих пор еще не закончен обмолот хлебов, не распределены доходы среди колхозников, хотя это является составной, неот'емлемой частью всей подготовки к весенним работам и серьезной гарантией их успеха. В Иркутской области имеют место факты, когда в отдельных колхозах по нескольку лет не распределяли доходов по трудодням.

Тактика врагов народа, орудовавших в земельных органах, заключалась, между прочим, в том, что они всячески стремились уменьшить доходы колхозника и на этой основе вызвать недовольство колхозным строем и советской властью. Ликвидируя последствия вредительства, надо дать возможность каждому честному колхознику полностью воспользоваться благами, которые ему несет колхозный строй. Каждый колхозник должен получить все, что им заработано в прошлом году. Это немало поможет хорошей подготовке и проведению весеннего сева.

Перед машинно-тракторными станциями восточных районов стоят исключительно ответственные задачи. Располагая великолепным тракторным парком, они обязаны решить успех весенних полевых работ. Но для этого требуется, чтобы дирекции МТС не только заботились о ремонте тракторов, но и об организации и подготовке людей в тракторных бригадах, об обеспечении им необходимых условий для нормальной работы. Тракторист — ведущая фигура на селе. Заботе о нем должно быть уделено особое внимание.

Этого пока, к сожалению, нет в очень многих областях и краях. Руководители Новосибирской области, например, видимо, считают нормальным, что машинно-тракторные станции задолжали трактористам больше двух миллионов рублей за работы, проведенные в прошлом году.

Политически обеспечить успех работы тракторного парка — значит ускорить расчеты с трактористами, позаботиться о создании им условий для работы в поле, организовать стахановское движение, неустанно вести среди них глубокую массово-политическую работу.

В деревне исключительно высок политический и производственный под'ем колхозных масс. Колхозники и колхозницы горят желанием добиться в текущем году урожая еще большего, чем в прошлом высокоурожайном году. В восточных районах широкий размах начинает приобретать ефремовское движение борцов за высокий урожай. Начало этого замечательного движения было положено два года назад Михаилом Ерофеевичем Ефремовым в колхозе «Искра», Белоглазовского района (Алтайский край). Применяя передовую агротехнику, мобилизовав местные ресурсы повышения урожайности, Ефремов собрал по 360 пудов пшеницы с гектара. Пример Ефремова был подхвачен многими колхозами и совхозами. Сейчас создаются тысячи ефремовских звеньев и бригад, ставящих перед собой задачи добиться рекордных урожаев.

Практика показала, что ефремовские звенья и бригады оказываются жизненными лишь тогда, когда люди в этих звеньях и бригадах хорошо знают друг друга по работе, надеются один на другого. Иное дело, когда эти звенья и бригады подбираются «с бору, да с сосенки», голым административным распоряжением правления колхоза. Они оказываются тогда, как правило, нежизненными и никаких рекордных урожаев не добиваются.

На это именно и ставят ставку люди, которые не дорожат ефремовским движением, которые пытаются свести его на-нет.

Партийные и советские организации обязаны из таких фактов делать политические выводы и принять все меры к развитию в колхозах стахановского движения, соревнования и ударничества.

Партийные и советские организации восточных районов должны полностью выполнить указание Совнаркома Союза и Центрального Комитета партии об укреплении живой связи с колхозным активом и стахановцами. В этом залог успешного проведения весеннего сева!

Немногие дни, остающиеся до начала массового сева в восточных районах Союза, надо использовать для того, чтобы быстро устранить имеющиеся недостатки и по-большевистски подготовиться к севу. Весна в этом году капризная. Надо уметь маневрировать, используя каждый час для того, чтобы образцово провести сев, заложить крепкую основу высокого, сталинского урожая в нынешнем году.

На снимке: Плакат работы художников Кукрыниксы и Лисицких, выпущенный Изогиз'ом к предстоящим выборам в Верховный Совет РСФСР. (Дата с'емки—?IV—38 г.) Союзфото

Завоюем первенство в посевной

Наша полеводческая бригада колхоза «Пчелка» 15 апреля приступила к полевым работам. Ранняя весна нас не застала врасплох. Все было подготовлено заранее: люди знали свои места, знали нормы выработки и т. д. Была затяжка с обменом семян, но их успели перебросить до разлива Томи.

Первым начало работать звено бороновальщиков. В этом звене — все комсомольцы. Звеньевод т. Власов П., а с ним тт. Якушев В., Бежшенев Н., Белобородов П. и Буглев И., при норме выработки в 5 га на борону в один след, заборонили за 15 и 16 апреля пятью боронами 24 гектара, в 4 следа, выполнив норму на 160 проц.

Инспектор по качеству, 60-летний колхозник, Афанасий Тимофеевич Казанцев не сходит с полосы зорко смотрит за работой. Качество боронЬбы признано отличным.

Тов. Липустин. руководитель звена высокого урожая, на своем участке вспахал конным плугом 1 гектар под посев пшеницы, отобранной вручную.

Тов. Липустин готовится к яровизации и к мокрому протравливанию семян. Для этого все уже подготовлено.

Полевой стан к моменту выезда в поле блестел чистотой. Все было старательно вымыто, выбелено, прибрано... Колхозники проявили много заботы о подготовке полевого стана бригады.

Правление колхоза учло большие культурные запросы колхозников. Для полевого культстана выписано на 700 рублей периодической литературы. Выписаны газеты «Правда», «Известия», «Сов. Сибирь», «Кузбасс» и др., всего 10 названий. Кроме того, выписано 15 различных журналов.

В обеденный перерыв и вечером на культстане колхозный массовик комсомолец т. Буглеев Леонид (он же комсорг) проводит громкие читки газет и журналов, после чтения развертываются оживленные беседы.

Колхозники привыкли читать газеты. Каждый выписывает для себя газету, а то и две. Всего колхозники выписывают 108 экз.

Особенно велик интерес колхозников к вопросам международного и внутреннего положения нашей страны. По этим вопросам за последнее время тов. Буглеев Л. провел с колхозниками бригады 4 занятия. Кроме того, проведено пять занятий по Конституции и «Положению о выборах в Верховный Совет РСФСР».

Наряду с ростом интересов колхозников к политической жизни страны повышается и их производственная активность. Единодушное желание колхозников — быстрее и лучше посеять, добиться высокого урожая, обеспечить укрепление колхоза, повысить колхозную зажиточность и еще больше укрепить обороноспособность нашей страны.

Урожай нынче должен быть хороший. Старые люди говорят, что «верба нынче цветет вся доверху , значит колос будет длинный и урожай высокий.

По графику мы должны закончить сев зерновых в пять дней. Надеемся первомайский праздник встретить окончанием сева. Возможности у нас для этого имеются. С осени заготовлено 320 гектаров земли. Весновспашке подлежат 85 гектаров, но трактора Елыкаевской МТС подготовят ее во-время. 16 апреля 2 трактора начали пахоту.

Новосибирский обком и облисполком выделили много ценных премий для передовых колхозов, совхозов и МТС .

Мы поставили перед собой задачу — завоевать областную премию — грузовую автомашину. Надеемся, что развертывая соревнование между звеньями и отдельными колхозниками, мы эту задачу выполним.

Бригадир полеводческой бригады колхоза «Пчелка», Силинского сельсовета ДЕГТЯРЕВ Н. Г.

Навстречу Первому Мая

Ширится социалистическое соревнование

На строительной площадке азотнотукового завода развертывается социалистическое соревнование за быстрейший пуск завода. Строители, монтажники и эксплоатационники включились в колонну соревнующихся.

Впереди монтажников и строителей идут металлисты электромеханического цеха. Стахановцы цеха ведут решительную борьбу за повышение производительности труда, за достойную встречу исторического праздника — 1 Мая и выборов Верховного Совета РСФСР.

План 1-й декады апреля электромеханический цех выполнил на 165 процентов, почти все рабочие дали полторы нормы своего задания. Невыполняющих норм в цехе не имелось.

Впереди колонны соревнующихся попрежнему идут знатные люди азотнотукового завода комсомольцы Яша Благодатных и Саша Данченко. Свою норму за 10 дней они выполнили на 208 процентов.

Молодой стахановец тов. Данченко 9 апреля дал рекордную производительность труда: дневное задание он выполнил на 600 проц.

Показывают пример хорошей работы токари — Костя Писаревский, давший более 200 проц. и Василий Шлык, выполнивший задание на 195 процентов.

Из старых рабочих по производительности труда впереди всех идет стахановец Иосиф Стиврин (слесарь-жестянщик), давший 325 процентов своей нормы.

Коллектив электромеханического цеха на общем собрании дал обязательство: выполнить план по всему цеху на 180 процентов, одержать первенство в соревновании со строителями и монтажниками.

Дм. ГРАНКИН.

Герои-полярники в Москве

Возвратившись в Москву из поездки по Украине, завоеватели Северного полюса сразу же приступили к большой работе.

Герой Советского Союза товарищ И. Д. Папанин вчера вступил в исполнение обязанностей первого заместителя начальника Главного управления Северного морского пути.

Герои Советского Союза товарищи П. П. Ширшов и Е. К. Федоров занялись обработкой научных материалов дрейфующей станции «Северный полюс». Товарищ Ширшов сообщил сотруднику ТАСС:

— Исследование проб ила, добытых нами со дна Центрального Полярного бассейна, производится Всесоюзным научно-исследовательским институтом морского рыбного хозяйства и океанографии.

Профессор Богоров обрабатывает пробы планктона, полученные в наиболее высоких широтах. Сам я обрабатываю данные по фито-планктону.

Под руководство Е. К. Федорова выполняются технические расчеты по расшифровке гравитационных и астрономических наблюдений.

Герой Советского Союза товарищ Э. Т. Кренкель вчера осматривал в политехническом музее готовящуюся к открытию выставку оборудования станции «Северный полюс». Он дал ряд указаний научным работникам и художникам, работающим над оформлением выставки.

ЗАКЛЮЧИТЕЛЬНЫЙ КОНЦЕРТ ДЕКАДЫ АЗЕРБАЙДЖАНСКОГО ИСКУССТВА

На концерте присутствовали товарищи: И. В. Сталин, В. М. Молотов, Л. М. Каганович, К. Е. Ворошилов, М. И. Калинин, А. А. Андреев, В. Я. Чубарь, А. И. Микоян, С. В. Косиор, А. А. Жданов, Г. М. Димитров, М. Ф. Шкирятов, М. Д. Багиров

Декада азербайджанского искусства, явившаяся значительным событием в культурной жизни столицы, прошла как замечательная демонстрация красочного, бодрого и радостного творчества народов советского Азербайджана. Неизменным успехом сопровождались спектакли Азербайджанского Государственного театра оперы и балета им. М. Ф. Ахундова, который дал яркое представление о крупных достижениях оперного искусства АзССР.

В подлинный праздник народного азербайджанского искусства вылился заключительный концерт декады, состоявшейся вечером 15 апреля в Государственном ордена Ленина Академическом Большом театре СССР.

В концерте приняли участие коллективы Азербайджанской Государственной филармонии — хор, оркестры народных инструментов, ансамбль народных танцев; хор, оркестр и солисты театра им. М. Ф. Ахундова, ашуги, лучшие представители самодеятельного искусства.

Торжественно и величественно прозвучала песня «Привет Сталину», музыка, которой написана Народным артистом АзССР Узеиром Гаджибековым на слова поэта Сулеймана Рустама. С необычайным под'емом ее исполняли об'единенный хор, оркестр народных инструментов и танцовальный коллектив во главе с солисткой балета Гамэр Алмаз-Заде. Бурными, восторженными аплодисментами был встречен этот прекрасный ансамбль.

С разнообразными образцами азербайджанского искусства слушателей познакомили хор филармонии, симфонический оркестр под управлением молодых дирижеров Ниязи и Ашрафа Гасанова, а также солисты — Народная артистка АзССР Шевкет Ламедова, заслуженные артисты АзССР Бюль-Бюль и Г. А. Гаджибабабеков, артистки Кнарик, Григорян, Агигат Рзаева и другие.

Большой интерес вызвали выступления ашугов и женского оркестра народных инструментов, народный танец «Терекемя» в исполнении колхозницы Мелеке Илизаровой и народная мелодия «Чобан баяты», исполнявшаяся на тутеке колхозником Аваком Мусаелян.

Прекрасное впечатление оставило выступление студентки Азербайджанской Государственной консерватории Захры Рагимовой.

Огромный успех имели народные танцы, которые не раз вызывали в зале бурю оваций, в частности народный танец «Вакзалы мирзаи» женского танцовального ансамбля. Шумный успех имели участвовавшие в концерте пионеры-школьники. Яркая темпераментная «Ингушская лезгинка» была повторена юными танцорами по настойчивой просьбе публики.

На заключительном концерте декады азербайджанского искусства присутствовали товарищи И. В. Сталин, В. М. Молотов, Л. М. Каганович, К. Е. Ворошилов, М. И. Калинин, А. А. Андреев, В. Я. Чубарь, А. И. Микоян, С. В. Косиор, А. А. Жданов, Г. М. Димитров, М. Ф. Шкирятов, М. Д. Багиров.

Программа концерта закончилась кантатой композитора Караева «Песня сердца» на слова поэта Расула Рза.

По окончании концерта все присутствующие горячей овацией приветствовали участников декады азербайджанского искусства. (ТАСС).

ПАРТИЙНАЯ ЖИЗНЬ

О чем говорили докладчик и выступающие

Отчетно-выборное собрание парторганизации Кемторга проходило 3 вечера (13—15 апреля).

Открывая собрание, зам. секретаря парткома т. Гордеев об'явил, что из 40 коммунистов явилось 34, четверо не явились по уважительным причинам. Партком плохо провел подготовку к собранию. Некоторые товарищи были не оповещены о собрании. Например, т. Речкина явилась на второй день собрания. В докладе тов. Гордеева она упоминалась, как отсутствующая без уважительных причин.

Но несмотря на плохую подготовку, собрание прошло активно. В прениях выступило 23 человека.

Доклад Гордеева о работе парткома не удовлетворил коммунистов. По существу это было изложение личных соображений Гордеева, а не отчетный доклад парткома. Отчет даже не обсуждался на парткоме. Докладчик неоднократно подчеркивал, что он, Гордеев, работал один, а второй член парткома Андреев был занят профсоюзной работой. Гордеев умолчал о третьем члене парткома т. Зюзиной. Фактически Гордеев вычеркнул ее из списков парткома, искусственно отстранил ее от работы в парткоме.

В сорокаминутном докладе было сказано «обо всем понемногу», но мало по существу. Докладчик не рассказал, почему враги народа (Голубева Бутин, Петров), орудовавшие в Кемторге; не были разоблачены партийной организацией. В вопросе о ликвидации последствий вредительства он ограничился лишь заявлением, что «вы знаете, что в парткоме сидели враги Голубева и Бутин, поэтому я считаю излишним рассказывать о их вредительстве. Нам нужно дальше быть бдительными» — вот и все. И совершенно прав тов. Шиханов, который заявил в своем выступлении: — Призывов к бдительности мало, нужно было сказать, все ли сделано, чтобы все враги без остатка были выкорчеваны. А докладчик об этом ни слова не сказал.

Докладчик ни словом не обмолвился о состоянии партийного хозяйства. А т. Новиков рассказал собранию, что, когда секретарем парткома была враг Голубева, то партийное хозяйство было вредительски запущено. К партийным документам имели доступ все.

Кандидат партии т. Ерошкин рассказывает, что его дело о переводе в члены партии было Голубевой замариновано и лежит уже полгода в парткоме без движения. Гордеев этому делу также хода не дал.

Не случайно, что в парторганизации за отчетный год ни одного кандидата партии не переведено в члены, ни одного товарища не принято в кандидаты. Нет ни одного сочувствующего, хотя в коллективе Кемторга числится около 2500 работников. Среди них есть товарищи, заслуживающие быть принятыми в ряды большевистской партии, в группу сочувствующих, но работы в этом направлении партком не вел.

Коммунисты ни слова не услышали от докладчика, как партком и в целом организация борются за выполнение решений январского Пленума ЦК ВКП(б). Этот вопрос не был поднят и в выступлениях коммунистов. Впечатление такое, что как будто здесь ничего особенного не произошло, а если и исключили ошибочно тов. Крельштейн и других, так этому не следует придавать значения.

Коммунисты резко критиковали партком за то, что он не вел борьбы за укрепление партийной дисциплины. Еще 7 марта т. Шубин грубо нарушил партийную дисциплину, не выполнив важного партийного поручения, но партком не удосужился обсудить этот вопрос.

Слаба дисциплина в партийных и комсомольских школах. Из 22-х членов партии посещают школу — 18. Из 12 кандидатов — школу посещают 8. Еще хуже в комсомольских политшколах. Из 22 комсомольцев посещают 10—12. Такие коммунисты, как Громов и Залесных вообще не посещают занятия и вопрос о них на заседании парткома также не обсуждался.

Занятия в школах проходят на низком идейном уровне. Усвояемость слабая. Пропагандист т. Соболев не только не требует от слушателей составления конспектов, но даже не составляет их сам. Были случаи, когда один и тот же вопрос слушатели толковали по-разному, а пропагандист Соболев соглашался и с той и с другой стороной.

Лучшие агитаторы — тт. Сараев и Амелин критиковали партком за то, что работа по подготовке к выборам в Верховный Совет РСФСР проходит самотеком, как на участке, так и с работниками Кемторга. Агитаторы никем не инструктируются. Агитпункт не оборудован. Такие агитаторы, как член партии Громов и др. ни разу не бывали на прикрепленных к ним участках.

Из выступлений выяснилось, что партком совершенно не руководил работой редколлегий стенгазет.

В выступлениях товарищи отметили, что партком нечутко относился к людям и их нуждам и запросам. Докладчик ни слова не сказал об авангардной роли коммунистов на производстве, не назвал ни одной фамилии лучших товарищей — стахановцев, ударников. Не назвал даже лучших людей, работающих в транспорте, которым руководит сам Гордеев.

Отчетное собрание парторганизации Кемторга ярко показало, что —

«Коммунисты требуют от докладчика не только цифр, но и показа живых людей, скрывающихся за этими цифрами, роста этих людей, их запросов. Коммунисты требуют конкретного показа, как партком и вся партийная организация в целом боролись против врагов, очищали свои ряды, повышали свою большевистскую бдительность. И по результатам этой работы будут члены партии оценивать каждую кандидатуру при выдвижении ее в новый состав руководящего партийного органа». («Правда»).

И совершенно не удивительно, что собрание признало работу парткома неудовлетворительной, а т. Гордеев при выборах нового состава парткома оказался забаллотированным.

А. КУДРЯВЦЕВ.

О ходе выборов руководящих партийных органов на Украине

Постановление ЦК КП(б)У

КИЕВ, 16 апреля. (ТАСС).

ЦК КП(б)У вынес постановление, в котором отмечает серьезные недостатки, выявившиеся в первые дни подготовки и проведения отчетно-выборных собраний в отдельных первичных партийных организациях Украины. Так на шахте «Юный коммунар», Орджоникидзевского района, на Красногорском заводе, Марьинского района, Донецкой области, в Индустриальном институте (Одесса) и других ограничились поверхностным обсуждением постановления ЦК ВКП(б) и инструкции о проведении выборов парторганов. Вследствие плохой подготовки к выборам в ряде первичных парторганизаций была плохая явка на отчетно-выборные собрания. На заводе «Серп и молот» (г. Харьков) в первый день на собрании отсутствовало 138 человек из 722.

Тираспольский горком, Котовский, Дубоссарский, Григориопольский и Слободзейский райкомы партии (Молдавская АССР), вместо конкретной помощи руководителям первичных парторганизаций в составлении отчетов, разослали им «примерные схемы». ЦК КП(б)У отмечает недостаточное руководство и помощь секретарям парткомов и парторгам со стороны ряда райкомов партии в подготовке и проведении выборов, особенно по Киевской городской партийной организации.

ЦК КП(б)У указывает, что областные и районные газеты, а также «Коммунист» и «Советская Украина» все еще недостаточно освещают вопросы, связанные с ходом выборов руководящих парторганов.

ЦК КП(б)У предложил Киевскому горкому КП(б)У пересмотреть свое решение об отмене выборов парткома в первичной парторганизации треста «Украинлес», т. к. несмотря на недостатки в проведении собрания, у горкома не было достаточных оснований для отмены его. Молдавскому обкому КП(б)У предложено отменить «примерные схемы» отчетов, составленные для секретарей парткомов и парторгов.

Обкомы, горкомы и райкомы КП(б)У должны организовать практическую помощь в составлении отчетов руководителям первичных парторганизаций, в особенности тем, кто недавно выдвинут на партийную работу.

Отмечая факты недостаточного руководства подготовкой и проведением собраний в малочисленных первичных парторганизациях, особенно по Харьковской, Одесской и Киевской парторганизациям, ЦК КП(б(У обязал обкомы КП(б)У немедленно принять меры к устранению этого серьезного недостатка.

Обкомам партии предложено решительно улучшить руководство выборами руководящих парторганов.

Не готовятся к выборам в Верховный Совет РСФСР

Приближаются выборы в Верховный Совет РСФСР. Но в деревне Андреевке, Боровского сельсовета (пред. Морозов), беседы с колхозниками о Конституции РСФСР и «Положении о выборах в Верховный Совет РСФСР» ведут только отдельные агитаторы.

Агитаторы Табала И., Никифоров Н., Савельев В. и Громков П. не только не приступали к беседам, но еще и не думают об этом.

Не готовится к выборам и клуб. Колхозник, зашедший в клуб, видит перед собой голые стены. Ни одного лозунга, ни одного плаката, призывающего к подготовке к выборам, в клубе нет. Зав. клубом т. Трофимов сидит, сложа руки, ничего не делает.

Пора оживить агитационную работу в деревне Андреевке.

А. К.

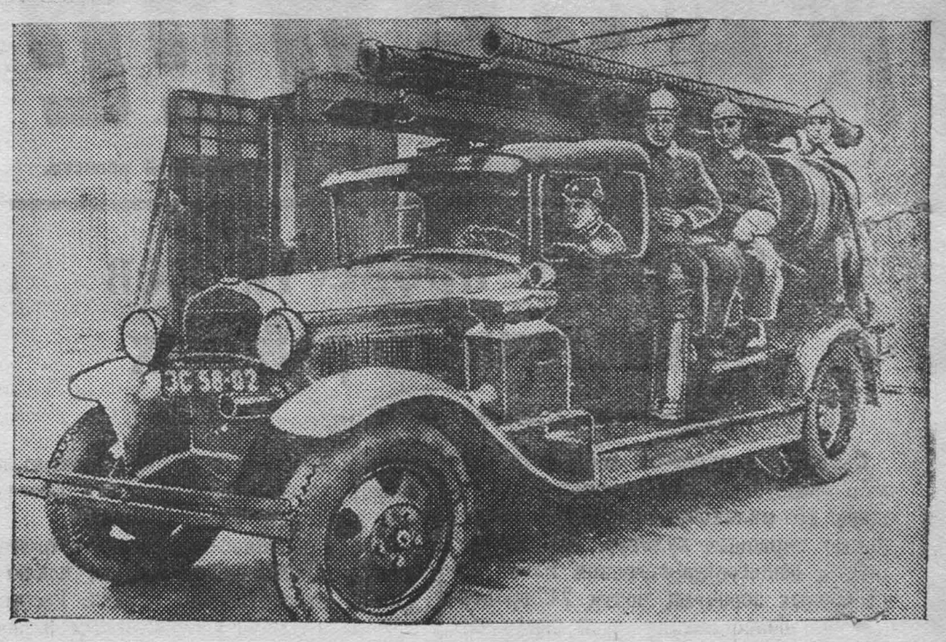

В первой пожарной команде ВПО раздался сигнал—тревога. За 25 секунд оделся в боевое обмундирование и выехал из гаража караул т. Обыхвостова. На снимке: караул т. Обыхвостова выезжает из гаража.

Фото Маркелова.

20 лет советской пожарной охраны

18 апреля 1918 года В. И. Лениным был подписан декрет, положивший начало организации пожарной охраны и разработке мероприятий по предупреждению и тушению пожаров в нашей стране.

Сегодня советской пожарной охране — 20 лет. За эти годы, наряду с ростом и укреплением мощи нашей страны, росла и крепла пожарная охрана.

20 лет назад, когда организовалась охрана от огня, пожарное хозяйство было крайне бедно. В наследство от царской России мы получили самую примитивную пожарную технику, кустарные (и то очень мало) машины.

Это и не удивительно. До революции пожарное дело было развито чрезвычайно слабо, царское правительство не уделяло ему внимания. В этом проявление волчьего закона помещичье-капиталистического строя, когда человек человеку — враг.

Положение работников пожарной охраны было тяжелое. Жили они в невыносимых условиях, подвергались издевательствам, побоям. Труд пожарных считался унизительным. Им вменялось в обязанность ловля бродячих кошек и собак, перевозка трупов убитых и утонувших.

Великая Октябрьская революция положила конец отставанию пожарной техники, унизительному положению пожарных работников.

На пожарную охрану партией и правительством возложена ответственная задача охранять от огня народное достояние и личное имущество трудящихся.

Для выполнения этой задачи нам дано все. Новейшая пожарная техника, укомплектование личного состава надежными людьми, подготовка новых кадров, поднятие политического и культурного уровня пожарных работников, улучшение их материального и бытового положения, — по этим линиям шло укрепление советской пожарной охраны.

Это изменение можно наглядно увидеть на примере г. Кемерово. Раньше в Кемерово (б. Щегловск) пожарная команда имела только ручные насосы и конную тягу. Сейчас мы имеем 13 автонасосов, 3 автоцистерны, 2 автопеногона и много других средств. Личный состав кемеровской пожарной охраны прекрасно знает свое дело, изучил пожарный техминимум. У нас есть 14 стахановских отделений и два стахановских караула.

Мы гордимся десятками наших людей, такими, как Афанасьев, Демидов, Ежов, Сундуков, Вершинин, Иевлев, Ермаков, Ипонешников и другими.

В командах ведется большая политическая и культурная работа. Все работники пожарной охраны учатся в политшколах и общеобразовательных школах. Неизмеримо выросло благосостояние пожарных.

Коренным образом изменилось содержание работы пожарной охраны. Главным стало — пожарная профилактика. Мы мобилизуем вокруг себя актив трудящихся. В ячейках добровольной пожарной профилактики состоит 1536 человек. Они — наши глаза на производстве. 5870 рабочих и инженерно-технических работников сдали пожарный техминимум.

Среди населения мы широко популяризируем противопожарные мероприятия. С этой целью только в 1938 году было проведено больше тысячи бесед, на которых присутствовало 12700 человек.

Эти и другие мероприятия обеспечили резкое снижение загораний.

Лозунг «Пожары в нашей стране должны стать самым редким явлением» советские пожарные выполняют с честью.

20 лет пожарной охраны мы отмечаем под знаком еще большего сплочения всего личного состава вокруг партии Ленина — Сталина, дальнейшего укрепления боеспособности частей и усиления охраны народного достояния от огня, развития социалистического соревнования за лучшие образцы работы, еще большей мобилизации внимания населения вокруг вопросов соблюдения мер пожарной безопасности.

Мы, личный состав пожарной охраны НКВД, сделаем охраняемые нами об'екты неприступной крепостью для врагов народа.

Начальник ВПО ФЕРМАН.

Победители огня

В классе шла учеба. За плотно прикрытыми дверями слышался басовитый голос, рассказывающий о простых дробях. Голос, определенно, принадлежал ученику, неизучившему твердо урок.

Так и есть. Раздался звонок на перемену. Бойцы стали выходить из класса. Один говорил высокому, с лица которого не сошла еще краска:

— Что ж ты, друг, подвел нас? Сам краснеешь и нас заставляешь. О соревновании забыл?

— Да, понимаешь, — загудел тот, — трудная штука эти дроби. А тут еще подготовка к от'езду в Новосибирск. Знаешь, как репетируемся крепко.

Политрук отряда военизированной пожарной охраны т. Матвеев рассказывает:

— 33 человека из наших самодеятельных кружков уезжают в Новосибирск на празднование нашего юбилея. Мы ведь занимаем первое место в области по культурно-массовой работе. Вот и приглашают наших певцов, музыкантов, танцоров...

Нашу беседу прервал сигнал тревоги. Дежурный караул мигом оказался внизу, в гараже. Боевое обмундирование лежало наготове. Точными рассчитанными движениями каждый одевает брезентовую куртку и брюки и занимает свои места на машине. Звучит сирена, быстро открываются ворота и пожарный автомобиль стремительно вылетает на улицу. Все это занимает не более 30 секунд.

Начальник караула т. Обыхвостов приказывает остановиться. Бойцы соскакивают и строятся.

— Разворачивайся! — раздается приказ.

Исполнение приказа — также дело секунд. Не успеешь оглянуться, а уже все готово и рукав протянут на добрую сотню метров, и вот-вот упруго забьет струя воды, направленная в огонь.

Но огня нет и снова мирно лежит рукав, свернутый на катушку. Было боевое учение.

Так проходят будни пожарных. Занятия в классах, тактические учения, военная подготовка и, в свободное время, широкая самодеятельность, культурный, веселый отдых.

Но бывает и так. Вдруг тревожно звенит телефонный аппарат и взволнованный голос, торопясь, сообщает о пожаре на такой-то улице. Тогда командиры отдают быстрые распоряжения и, не пройдет и минуты после сообщения, как красный автомобиль несется на бой с огнем.

...Ночью загорелась столовая. Огонь начался изнутри, незаметно, потом сразу огромным пламенем вырвался наружу. Только тогда его заметили и дали знать в пожарную команду.

Приехавшие пожарные энергично начали наступление на огонь. Рукава змеились на земле, вздрагивая и дрожа от бешеного напора воды. Сильные струи воды из стволов поливали здание со всех сторон. Боец Михиенко, Матвеев и Гайдук работали внутри, в самом дыму. Дым ел глаза, перехватывал дыхание. Ничего не было видно.

Но уходить нельзя, надо прекратить распространение пожара по всему зданию. Такое задание. Сильная струя воды повалила с ног Гайдука, уже терявшего сознание. Но, до последней возможности, поста он не покидал. На помощь ему бросились товарищи. Гайдука вынесли на воздух.

Где-то в густой пелене дыма Михиенко и Матвеев. Что с ними. Чувство тревоги за товарищей не оставляло команду. Когда прекратили пожар, их нашли угоревшими. Но свой долг они выполнили.

Загорелся один из цехов азотно-тукового завода. Пожар грозил неминуемым взрывом. Локализировать его было очень трудно, почти невозможно. Люди боялись подойти к горящему зданию. Два смельчака — бойцы пожарной охраны Комсов и Абриков, несмотря ни на что, не сходили со здания, героически продолжая тушение.

С минуту на минуту мог произойти взрыв. Огонь неумолимо приближался к опасному месту. Казалось, пройдет лишь мгновение и все взлетит на воздух. Смерть висела над головами Комсова и Абрикова.

Начальник приказал Комсову и Абрикову уйти. Они ответили ему просто:

— Мы останемся, чтобы ликвидировать пожар и предотвратить взрыв.

И огонь был побежден. Были сбережены сотни тысяч рублей народных средств. Герои-пожарные получили благодарность и ценные премии.

«Пожары в нашей стране должны стать самым редким явлением». Такая задача поставлена перед советской пожарной охраной.

Эта задача успешно выполняется. В работе пожарных главное — не тушение, а предупреждение пожаров. На очень высокую ступень поставлена пожарная профилактика.

— Мы, пожарные, — люди универсальные, — шутят они.

И это правда. Чтобы предотвратить пожар, нужно знать технологию процесса того или иного производства, строительное и электротехническое дело и т. д. Без знания всего этого пожарный не может вести профилактическую работу.

Личный состав пожарной охраны упорно изучает эти вопросы. Благодаря этому, предупреждено не одно загорание.

На пожарном посту в котельном цехе ГРЭС стоял боец Ежов. Он обратил внимание на то, что в воздухе много угольной пыли. Стал проверять. Оказалось, что бункер забит угольной пылью, из-за чего перегрелся мотор и могло произойти загорание и взрыв. Ежов немедленно вызвал инженера. Сразу же остановили бункер и этим предотвратили пожар.

Не знай Ежов особенностей производства, его технологического процесса, он не обратил бы внимания на угольную пыль и вывод из строя котельного цеха был бы неизбежен.

Очень большую работу проводит пожарная охрана среди рабочих. На предприятиях созданы десятки ячеек добровольной пожарной профилактики, рабочие сдают пожтехминимум. Сотни бесед о противопожарных мероприятиях проводятся с населением. В активе пожарных больше тысячи человек.

Профессия пожарных очень интересна. Политрук тов. Матвеев о ней рассказывает так:

— Раньше было принято считать, что пожарные ничего не делают. О них ходило немало анекдотов, злых шуток и куплетов. Это было до революции. Не то сейчас.

Я в пожарной охране работаю с 1931 года. Пришел сюда малограмотным парнем. Начал с рядового бойца, сейчас политрук отряда. У нас нет буквально ни одного человека, который бы не рос, не продвигался вперед.

Мы умеем работать, учиться, и веселиться. В этом году первая команда ни разу не выезжала на пожар. Их не было. Это говорит о хорошей работе пожарных. Ну, а случись пожар, мы всегда сумеем справиться с ним. У нас хватает и технических средств, и уменья, и отваги. У нас много стахановцев. Наши люди—Афанасьев, Жерюсек и другие известны не только в нашем отряде, но и за пределами его.

***

Огонь лучший друг человека. Но иногда он становится врагом—коварным, опасным. В этом случае у нас есть надежная защита, которой можно гордиться —советские пожарники, беззаветно, самоотверженно преданные делу советского народа, его партии.

Г. ВЕСЕНЬЕВ.

Работаем без аварий

Наши социалистические шахты механизированы.

— Центр дела, — указывал горнякам Л. М. Каганович на Вседонецком слете шахтеров — стахановцев и ударников в гор. Сталино 7 октября 1937 года, — в освоении механизмов, в первичной постановке ремонта.

Работать без аварий, всемерно улучшать использование механизмов, при этом соблюдать правила технической безопасности — первостепенная задача горняков. Как мы выполняем эту задачу?

Для того, чтобы повысить ответственность обслуживающего персонала за исправность электрооборудования и механизмов, у нас во 2-м районе «Центральной» шахты проведено следующее мероприятие: весь район разбит на 4 участка. К каждому прикреплен дежурный слесарь, который отвечает за нормальную работу электрооборудования и механизмов на этом участке. Естественно, что во время дежурства, он несет полную ответственность за весь район в целом. Электрослесарь, например, замечает, что в одном из рубильников нет винтика, исправляет это, и в то же время выявляет, на чьем участке находится этот рубильник, кто отвечает за него. Таким образом всегда можно выявить виновника той или иной неисправности в электрооборудовании и механизмах.

Во втором районе имеются привода ДКА-15, грузчики питкарлодеры и электросверла. Для всех этих механизмов у нас имеется график планово-предупредительного ремонта. График вывешен на стене. Электрослесари и установщики, приходя на смену, заглядывают в график, узнают, какой из механизмов в эту смену должен быть остановлен на ремонт и в своей работе строго придерживаются графика. Таким образом, график планово-предупредительного ремонта на участке стал законом.

Вот почему мы работаем без аварий и наш участок из месяца в месяц перевыполняет план угледобычи.

Беречь механизмы, — первая обязанность горняка. Однако, это не все понимают. Есть некоторые рабочие, которые недобросовестно относятся к механизмам. Бурит, например, забойщик электросверлом, а потом бросит его куда попало и не выключит. Так делает забойщик Карзов и другие.

Это серьезный недостаток и его надо устранить.

Как я работаю в своей смене? Сразу же после спуска в шахту я точно проверяю все механизмы, замечаю малейшие неполадки и немедленно их ликвидирую. Случается, что я один не в силах устранить неисправность. Тогда я вызываю монтера. Перед концом смены я снова проверяю все механизмы, стараюсь их всегда передать в полной исправности. Во время работы я докладываю десятнику, куда я ухожу, что буду делать, чтобы в случае необходимости он сразу мог найти меня.

Твердая трудовая дисциплина—ключ к безаварийной работе, к повышению угледобычи.

В 1938 году в нашей смене и на участке не было ни одной аварии.

План угледобычи смена т. Рыжова в первом квартале текущего года перевыполнила.

Стахановец-электрослесарь 2-го района «Центральной» шахты Ф. А. ВЛАСЕНКО.

МЕХАНИЗМАМ—ХОРОШИЙ УХОД

Трест «Кемеровоуголь» имеет карьер при «Центральной» шахте. На карьере много механизмов, но уход за ними и содержание поставлены плохо. Трубы у паровозов текут, из трех паровозов один находится в ремонте, инжекторы зачастую отказываются работать.

Текущий ремонт этих механизмов производить нельзя, так как депо к этому не приспособлено, запасных частей к машинам не имеется. Вагончики разбиты, их надо ремонтировать, но подшипников, буферов и запасных скатов нет. Путь, по которому доставляется бут для шахты, с наступлением весны делает осадку. На поворотах пути значительно расширены, вагончики бурятся, оси ломаются. Часто паровозы сходят с рельсов.

Чтобы поднять вагончики и паровозы, рабочие тратят по три и больше часов ежедневно.

В забутовочном цехе никакой массово-раз'яснительной работы среди рабочих не проводится, трудовая дисциплина расшатана, рабочих нехватает, десятникам иногда приходится работать сцепщиками.

Об этих безобразиях, творящихся на карьере, руководители «Центральной» шахты (управляющий Задорин) знают давно, но никаких мер к устранению их не принимают, в результате план забутовочного цеха, также и по углю не выполняется.

РАБОЧЕВ В.

КОКСОВЫЕ ПЕЧИ СНАБЖАТЬ ШИХТОЙ БЕСПЕРЕБОЙНО

Коллектив рабочих и инженерно-технических работников старых коксовых печей коксохимзавода, включился в предпраздничное социалистическое соревнование. Рабочие, инженеры и техники старых коксовых печей 1 марта заключили договор на соцсоревнование с коллективом новых коксовых печей за перевыполнение государственного плана, за высокое качество продукции.

В течение первой декады апреля мы выполнили производственное задание на 100,9 проц., дали кокс стандартного качества, повысили барабан кокса на 290 кгр., снизили влагу до 4,16 проц. летучих веществ в коксе 1,23 процента.

Весь коллектив рабочих, инженеров и техников старых коксовых печей горит желанием перевыполнить государственный план по выжигу кокса. Однако руководители завода (директор Петров и исполняющий обязанности гл. инженера Терехов)мало проявляют инициативы в деле организации слаженной работы цехов. Во второй декаде мы стали работать с перебоями. 13 апреля смена т. Салтанова имела простой из-за недостатка шихты. Такая же картина наблюдалась и 14 апреля.

Углеподготовительный цех (нач. Помещиков) работает плохо, доставляет шихту на коксовые печи с перебоями. Помещиков руководит цехом по-канцелярски, он не интересуется, какую шихту подают на коксовые печи и в какое время, не бывает на коксовых печах, больше отсиживается в кабинете. Дирекция завода смотрит на это сквозь пальцы. В результате срывается стахановская работа коллектива работников на старых коксовых печах.

Мастер-стахановец газовых печей, А. Ф. НЕСТЕРОВ.

Орденоносец — стахановец треста „Сталиннефть" (Баку) Абарцум Саркисов 26 марта был назначен мастером по добыче нефти на самый отстающий участок 8-го промысла. В результате стахановской работы мастера-выдвиженца, участок, выполнивший мартовский план только на 80 проц., в апреле систематически дает 113 проц. нефтедобычи. На снимке: Помощник заведующего 8-м промыслом по пуску простаивающих скважин т. Михрабов Аванес (справа) и т. Абарцум Саркисов проверяют работу скважины. (Дата с'емки—апрель 1938 г.)

Союзфото.

ЛИКВИДИРОВАТЬ ПОСЛЕДСТВИЯ ВРЕДИТЕЛЬСТВА В ЖИВОТНОВОДСТВЕ

Партия и правительство уделяют животноводству исключительное внимание. И понятно, что не случайно подлые троцкистско-бухаринские шпионы, враги колхозного строя избрали животноводство одним из участков вредительства. Орудовавшая в нашем районе шайка врагов нанесла огромный ущерб социалистическому сельскому хозяйству, особенно в области животноводства.

Задача всех колхозников сейчас состоит в том, чтобы быстрее ликвидировать последствия вредительства. Однако, факты показывают, что не во всех колхозах дело с ликвидацией вредительских последствий поставлено на должную высоту. Долгое время в колхозе «Первомайский» (председатель Иноземцев), Осиновского сельсовета, заведующим молочно-товарной фермой работал некий Слезников. В результате его вражеской работы только за несколько месяцев прошлого года здесь было 17 случаев падежа скота.

Казалось бы, правление колхоза должно было обратить на это самое серьезное внимание, по-большевистски взяться за выправление положения с животноводством. Но этого пока не наблюдается. За первый квартал 1938 года здесь опять было три случая падежа. Это говорит о том, что уход за скотом организован явно неудовлетворительно. Действительно, в стойлах находятся по два-три теленка. В телятнике сыро, грязь, телята болеют белым поносом. Для того чтобы эта зараза не распространилась на весь скот, необходимо иметь запасное помещение (изолятор), но его нет. Медикаментов для лечения ветеринар колхоза тов. Харрасов не имеет, а подрайонный ветфельдшер Седов вот уже больше двух месяцев не показывается в колхоз и не оказывает никакой помощи.

Работа по улучшению породистости скота не проводилась раньше, не проводится и сейчас. За 1937 год надоено молока всего лишь 507 литров на корову, вместо плановых 1000 литров. Корм для скота не подвезен.

Такие же нетерпимые дела творятся и в животноводческой ферме колхоза «Призыв Сталина», этого же сельсовета. В помещениях непролазная грязь, телятник тесный; в тринадцати клетках помещается больше 25 телят; многие из них болеют паратифом. В результате, в первом квартале 1938 года пало три теленка. Годовые телята находятся в большой тесноте. Коровы помещаются в холодном сарае, пол земляной, а подстилка не стелется. Уход за скотом отвратительный. Кормов подвезено недостаточно, коров приходится кормить соломой.

Все эти факты свидетельствуют о том, что ликвидации последствий вредительства в области животноводства не уделяется должного внимания. Надо решительно бороться с остатками неразоблаченных врагов народа, которые под шумок, тихой сапой продолжают творить свои гнусные дела, вредить животноводству.

Кик. ГОБОВИЧ.

Семена отбирают вручную

Колхозники сельхозартели им. Куйбышева, Ягуновского сельсовета, проявляют много инициативы по подготовке высококачественных семян. Широко применен отбор семян вручную. Отобраны таким путем семена на 4 гектара (пшеницы и гречи).

Забота о чистоте семян основана на опыте прошлого года. В прошлом году на участке, посеянном отобранным вручную зерном, получено 25 центнеров пшеницы с гектара, а на таком же участке, посеянном рядовым зерном, при равных условиях, получено 19 центнеров с гектара.

Отбираемые семена высеяны будут на паровой участок, хорошо обработанный в прошлом году трактором.

Колхозники наверняка расчитывают на высокий урожай в нынешнем году, потому, что агротехника дает возможность при любых условиях снимать хороший урожай.

ПРОНЯХИН.

Заседание советов Народных Комиссаров Союза ССР

14 апреля состоялось под председательством тов. Молотова В. М. очередное заседание Совета Народных Комиссаров Союза ССР.

Совет Народных Комиссаров Союза ССР заслушал доклад председателя Госплана при СНК СССР тов. Вознесенского **об итогах работы промышленности** по выполнению плана первого квартала.

Совнарком отметил невыполнение промышленными наркоматами, за исключением Наркомпищепрома, производственного плана первого квартала. Вместо установленного плана по союзным и союзно-республиканским промышленным наркоматам (Наркомтяжпром, Наркоммаш, НКОП, Наркомлегпром, Наркомпищепром, Наркомлес, Наркомзаг) прироста промышленной продукции в первом квартале 1938 года по сравнению с первым кварталом 1937 года в размере 17,2 процента, имеется прирост промышленной продукции в размере 9,7 процентов.

В результате этого производственная программа первого квартала выполнена промышленностью лишь на 92 проц. от квартального плана: по Наркомтяжпрому — 89,4 проц., по Наркоммашу — 88,9 проц., по НКОП — 93 процента, по Наркомлегпрому — 93,1 процента.

Совнарком СССР отметил перевыполнение Наркомпищепромом квартального плана. НКПП выполнил план первого квартала 1938 года на 106,6 процента.

Отмечено также выполнение, а в большинстве случаев и перевыполнение плана первого квартала следующими главными управлениями: по Наркомпищепрому — Главсахар, Главмясо, Главмолоко, Главмаргарин, Главраст жирмасло, Главконсерв, Главпарфюмер, Главкондитер, Главтабак, Главчай, Главмаслопром, Главхладопром, Союзтабаксырье, Главпищеснаб, Главликероводка, Главвино, Главпиво; по Наркомтяжпрому —Главгаз, Главное управление искусственного волокна, управление редких металлов; по НКОП —главные управления № № 9, 10, 12, 15 и 19; по промышленности союзного подчинения Наркомлегпрома—Главтрикотаж, Главное управление льняной промышленности новых районов и новостроек, управление пенько-джутовой промышленности, Главкожобувьпром, Главмехпром; по Наркомлесу — спичечная промышленность.

Совнарком установил, что Наркомлес и Наркомзаг не только не выполнили установленного квартального плана (Наркомлес — 73,3 проц. и Наркомзаг —77,5 процента), но за истекший квартал пошли назад по сравнению с соответствующим периодом 1937 года.

Вместе с тем СНК Союза ССР отметил непрерывное, из месяца в месяц нарастание темпов увеличения продукции промышленности по сравнению с соответствующими месяцами прошлого года, а именно: по всей промышленности январь 1938 года дал рост промышленной продукции по сравнению с январем 1937 года на 5,6 процента, февраль — рост промышленной продукции по сравнению с февралем прошлого года на 9 проц. и март — рост промышленной продукции по сравнению с мартом прошлого года на 12 проц. По Наркомтяжпрому, Наркоммашу и НКОП — рост промышленной продукции за январь, февраль и март по сравнению с соответствующими месяцами прошлого года — на 6,5 проц., 10,6 проц., 13,4 проц.; по Наркомлегпрому — рост на 5,1 проц., 2,3 проц., 7,9 проц.; по Наркомпищепрому — рост на 9,4 проц., 19,8 проц., 21,2 проц.

Совнарком Союза ССР предложил всем промышленным наркоматам (Наркомтяжпром, Наркоммаш, Наркомпищепром, Наркомлес, НКОП, Наркомлегпром и Наркомзаг) сообщить в Экономсовет о принимаемых ими мерах в области проведения капитального ремонта.

Ввиду большого отставания лесной промышленности в первом квартале 1938 года Экономсовету поручено установить специальное наблюдение и оказывать всемерную помощь лесным организациям для обеспечения выполнения программы лесоразработок и лесовывозки в 1938 году и принять дополнительные меры к недопущению резкого сокращения лесозаготовок в летний период.

Экономсовету при СНК СССР предложено также заслушать доклады Наркомтяжпрома и Наркомлегпрома о принимаемых ими мерах по недопущению сезонного спада производства в весенне-летние месяцы в угольной и хлопчато-бумажной промышленности.

Ввиду отставания выполнения производственной программы по сельскохозяйственным машинам Совнарком СССР предложил Наркоммашу принять все меры к обеспечению выполнения производственной программы во втором квартале по уборочным машинам и комбайнам. Экономсовету поручено проверить принимаемые Наркоммашем меры в этом отношении.

Считая необходимым форсировать рост производства товаров широкого потребления не только по Наркомлегпрому и Наркомпищепрому, но также по Наркомтяжпрому, НКОП, Наркоммашу, Наркомвнуделу, Наркомместпрому, Всекопромсовету, Совнарком признал необходимым на одном из своих ближайших заседаний обсудить этот вопрос.

Совнарком СССР заслушал доклад Народного комиссара земледелия СССР товарища Эйхе и содоклад председателя Госплана СССР товарища Вознесенского **о государственном плане развития животноводства на 1938 год.**

Начиная с 1934 года, животноводство страны идет неуклонно по пути под'ема.

За эти годы колхозное крестьянство добилось больших успехов в развитии животноводства. Поголовье крупного рогатого скота с 1934 года по 1937 год включительно выросло на 52 проц., овец и коз на 81 проц., свиней — на 123 проц. Свыше 90 проц. колхозов имеют животноводческие товарные фермы. В колхозных товарных фермах за те же годы поголовье крупного рогатого скота выросло на 78 проц., овец —на 122 проц., свиней — на 125 проц., лошадей — на 29 проц. Товарные фермы стали важнейшим источником снабжения страны продукцией животноводства.

Значительно выросла обеспеченность колхозников скотом в личном пользовании. В результате хозяйственного укрепления колхозов и широкой государственной помощи, оказанной колхозникам путем продажи скота из совхозов и колхозных ферм, вместе с предоставлением им специальных кредитов, бескоровность среди колхозников в основном ликвидирована. С 1934 года по 1937 год колхозники получили из совхозов и колхозных ферм в порядке контрактации 5 миллионов 500 тысяч телят, 15 миллионов поросят, 4 миллиона 400 тысяч овец и ягнят.

Проделана большая работа по улучшению качества скота. На основании решений июньского Пленума ЦК ВКП(б), 1934 года, создано 109 племсовхозов и 103 племенных рассадника. Колхозы получили из совхозов, государственных племрассадников, племенных ферм большое количество племенных быков, телок, свиней, овец, и лошадей. Это дало возможность развернуть в широких масштабах метизацию всех видов скота. В 1937 году в колхозах племенными производителями было покрыто 82 проц. коров, 85 проц. овец и коз, 91 проц. свиней.

О крупных достижениях колхозного крестьянства в области развития животноводства свидетельствуют предварительные данные переписи скота на 1 января 1938 года. Эти данные показывают, что за 1937 год поголовье скота выросло: в колхозах по крупному рогатому скоту—на 2,1 проц., по овцам — на 21,2 проц., по козам — на 17,5 проц., по свиньям — на 17,7 проц., у колхозников: по крупному рогатому скоту — на 12,8 проц., по овцам — на 33,7 проц., по козам — на 35,2 проц., по свиньям — на 48,5 проц. Выросло также поголовье скота и у единоличников.

Значительных успехов в области развития животноводства добились и совхозы. Они сыграли большую роль в качественном улучшении колхозного скота. Однако, в результате неудовлетворительной работы земельных органов и ряда местных партийных и советских организаций, а также вследствие вредительства врагов народа, до сих пор не выполнен ряд важнейших задач, поставленных партией и правительством в области развития животноводства.

Наиболее отстающим участком является коневодство.

Отстает кормовая база животноводства; имеющиеся в стране огромные площади естественных сенокосов и пастбищ используются крайне плохо.

Не во всех колхозах организованы животноводческие товарные фермы, а в ряде колхозов фермы являются чересчур мелкими.

До сих пор не упорядочено дело ветеринарного и зоотехнического обслуживания скота.

Проект государственного плана развития животноводства и метизации скота на 1938 год. намечает дальнейший значительный рост поголовья скота и устанавливает задания по выращиванию молодняка в совхозах, колхозах, колхозных дворах и единоличных хозяйствах, а также намечает мероприятия по улучшению породного состава скота.

Совнарком принял в основном проект государственного плана развития животноводства на 1938 год.

Совнарком далее рассмотрел вопрос **о незаконных действиях Курского областного исполнительного комитета** по отводу земли для строительства некоторых заводов Наркоммаша и НКОП.

Совнарком СССР установил, что Курский облисполком при отводе земли для строительства заводов СК-6 и эбонитового Наркоммаша, а также для строительства завода НКОП допустил без всякой к тому надобности и по безответственным заявкам бывших руководителей указанных строительств Наркоммаша и НКОП незаконный отвод 568 гектар колхозной земли и наметил снос свыше 500 колхозных домохозяйств, чем грубо нарушил один из основных законов советского государства — утвержденный правительством устав сельскохозяйственной артели.

Совнарком СССР отменил, как незаконные, все распоряжения Курского облисполкома по отводу этих земель для указанных строительств и об'явил строгий выговор с предупреждением заместителю председателя Курского облисполкома товарищу Волынскому, который отнесся к этому делу по-бюрократически и своими действиями поощрял незаконные меры в отношении земли колхозов.

Прокуратуре СССР поручено тщательно расследовать это дело и отдать под суд виновных в неправильном отводе и использовании колхозной земли, как местных работников Курского облисполкома, так и представителей соответствующих наркоматов участвовавших в этом деле.

Совнарком признал необходимым обеспечить строительство соответствующих заводов за счет неколхозных земель (городских и бывших совхозных).

Затем СНК СССР заслушал сообщение секретаря ВЦСПС товарища Шверника об организации **двух отделов по заработной плате** в аппарате ВЦСПС: одного по заработной плате рабочих и инженерно-технических работников промышленности, транспорта, связи и сельского хозяйства и другого — по заработной плате служащих государственных учреждений и кооперативных организаций. (ТАСС).

Мы знали, что за нами стоит великая родина

(Письмо команды парохода „Кузнецкстрой")

Еще несколько дней назад мы были вдали от родины, в Хакодате. Издевательства, утонченные пытки, все кошмары японского плена — остались теперь позади. Мы снова на горячо любимой родине. Трудно передать, сколько счастья и радости мы испытываем, слушая родную речь, видя радостные лица людей нашей страны. Трудно передать, сколько ненависти и презрения клокочет в груди каждого из нас при воспоминании о зверствах японцев.

Нам в различных формах предлагали изменить родине. Судовой врач Высоцкий получил предложение остаться в Японии или в Манчжоу-Го. После категорического протеста Высоцкого против подобных предложений, ему все же продолжали задавать вопросы шпионского характера: были ли в СССР эпидемии и какие, где и какие стоят воинские части, количество и качество авиации. Особенно японцы интересовались положением на Камчатке, в Приморье и Северным морским путем. Когда Высоцкий отказался отвечать и на вопрос, собирается ли СССР воевать с Японией, сказал: «СССР войны не хочет, но даст сокрушительный отпор каждому, кто нападет» — допрашивавший офицер бешено затопал ногами и закричал: «Я вас сожгу, вы агент ГПУ». Высоцкий сказал: «Делайте, что угодно, я в ваших руках, но помните: моя родина не простит вам этого».

Японцы всеми мерами пытались завербовать нас в число своих шпионов. Предложения остаться в Японии или Манчжоу-Го делались всем. Больную работницу Тонышеву прокурор приказал оставить «для лечения» в Японии. Пассажиру Ростовскому предложил остаться в Японии или Манчжоу-Го. Второго помощника капитана Гунина спросили нет ли у него родственников и знакомых в Манчжоу-Го не хочет ли он здесь остаться. Гунин отказался. Тогда, суля ему деньги, предложили дать шпионские сведения о Камчатке, рассказать, как понимать знаки различия в Красной Армии. Матросу-орденоносцу Кузьмину и другим допрошенным молодым морякам предлагали за предательство деньги, вино и альбомы с фотографиями гейш для выбора.

Жену пассажира Ростовского провоцировали. После ареста мужа явился на борт полицейский и «секретно» сообщил, что муж согласился остаться в Японии и, любя свою жену, хочет, чтобы она приехала на берег. Ростовская с негодованием отвергла предложение, сказав, что она не верит этому. А если и допустить, что муж предал родину, то она презирает его и не считает своим мужем.

Вся команда и пассажиры вели себя в японском плену, как подобает советским патриотам. Сплоченность, спокойствие, выдержка — вот основное, чего мы держались. Мы не поддавались никакой провокации. Японская печать сообщала небылицы о нашем, якобы, шпионаже. Капитан высоко нес честь советского гражданина. Он заявил на первом суде: «Вы обвиняете меня и команду в шпионаже в японских водах, хотя никаких вещественных доказательств у вас нет. Наша невиновность вполне ясна. Заявляю, что по приходе в порт Хакодате мне никто не пред'явил обвинения в нарушении японских законов, но когда я отказался выполнить ряд требований, глубоко оскорблявших мою страну и меня, мне заявили, что, если я соглашусь предать свою команду и пассажиров, предам свою страну и сделаюсь шпионом, то меня с командой на другой день освободят. Если не соглашусь, меня арестуют и будут судить по законам военного времени как шпиона».

Японцам не удалось ничего добиться. Мы все знали, что за нами стоит могущественная великая родина, что о нас заботится наше правительство, наш родной Сталин, и мы были спокойны.

Мы беспредельно возмущены наглым вторжением одиннадцати японских самолетов на нашу территорию и заявляем, что все, как один, готовы выступить на защиту своей любимой родины, как и весь советский народ готовы дать сокрушительный отпор зарвавшимся японским империалистам.

Матросы первого класса: **Иевлев М. И., Кузьмин Н. А., Щарновский А. Я., Калинин Г. Н.,** буфетчица **Кирсанова В. В.,** старший механик **Ермаков А. А.,** старший машинист **Константинов А. И.,** судовой врач **Высоцкий А. А.,** третий помощник капитана **Степанов В. В.,** второй помощник капитана **Гунин Д. И.,** третий механик **Савицкий Г. П.**

Владивосток, 15 апреля.

Передано по телеграфу. (ТАСС).

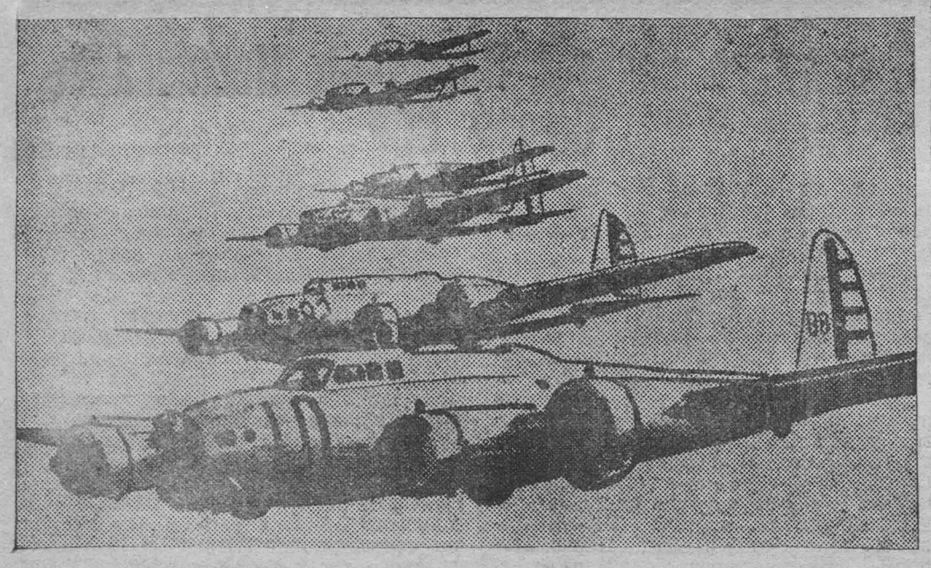

В США проводится „Неделя армии", развертывается широкая пропаганда укрепления обороны страны. На снимке: Гордость американского воздушного флота, „летающие крепости", участвующие в „Неделе армии" — во время демонстрации их во Флориде. Союзфото.

Военные действия в Китае

В СЕВЕРНОМ КИТАЕ

ЛОНДОН, 15 апреля. (ТАСС).

На юге провинции Шаньдун 13 апреля продолжались сильные бои близ Исяня. Гонконгский корреспондент газеты «Дейли телеграф энд Морнинг пост» пишет, что японские войска, находящиеся в Исяне, окружены китайскими войсками. Корреспондент заявляет, что успешные действия китайских войск на этом участке фронта открывают широкую дорогу для китайских войск по направлению на Тайань и Цзинань.

Корреспондент агентства Рейтер отмечает все более возрастающую активность китайских партизан близ Цзинани (главный город провинции Шаньдун).

ХАНЬКОУ, 15 апреля. (ТАСС).

В результате успешных операций по окружению японских войск в Исяне (провинция Шаньдун) китайские авангарды достигли южных и юго-западных ворот города. Японцы сдали позиции в этом районе с большими потерями. За последние три дня упорные бои велись за овладение возвышенностью Годишань, которая три раза переходила из рук в руки. Вчера китайские войска повели наступление на Исянь со стороны Наньло.

Сегодня в районе Цзаочжуан (северо-западнее Исяня) отбита атака японцев.

В районе Тэнсяна китайские войска находятся в шести километрах от города.

В ЦЕНТРАЛЬНОМ КИТАЕ

ХАНЬКОУ, 15 апреля. (ТАСС).

Полк китайцев, окруженный было японцами в районе между Хайянем и Хайнином (к северо-востоку от Ханчжоу), 13 апреля прорвал окружение и отбил японское наступление на Юаньхуа.

ШАНХАЙ, 15 апреля. (ТАСС).

В районе Ханчжоу китайские войска, перейдя в контрнаступление на Фуян, заняли вчера деревню Хуналь-шань (в 6 километрах западнее Фуяна).

Вчера японцы дважды безуспешно пытались переправиться через реку Цзяньтан. Много японских солдат убито и ранено. Уничтожено несколько японских понтонов и катеров.

Партизаны не прекращают атак на японцев в окрестностях Шанхая. Бой происходит в Лунхуа (южнее окрестности Шанхая). Вчера ночью в Шанхае была слышна ружейная перестрелка. В тот же день бои происходили около Сунцзяна, к юго-западу от Шанхая.

На Нанкин—Шанхайской железной дороге партизаны окружили Сучжоу и Уси. Окрестности этих городов в руках партизан.

ШАНХАЙ, 15 апреля. (ТАСС).

Продолжая осуществлять план развития операций в Центральном Китае, китайские войска повели одновременно контрнаступление на Уху, Исин и Ханчжоу. Исключительную активность партизаны развивают за последние дни близ Шанхая. Серьезные бои происходят в Чэньжу, Наньсян (южнее Шанхая) и Сыцзин (юго-западнее Шанхая). Крестьяне из многих деревень, расположенных южнее Сунцзяна, об'единились с партизанами и атакуют японские войска. Связь Шанхая с внутренними районами по Сучжоускому каналу и реке Ванпу прервана.

13 апреля отряд китайских партизан атаковал поезд с японскими войсками, следовавший по железной дороге Шанхай-Чуанина. Партизаны спустили поезд под откос. Много японских солдат было убито.

Печать отмечает хорошую организованность партизан, действующих на Центральном фронте. Газеты пишут, что партизаны вооружены винтовками и пулеметами. В результате ежедневных боев с партизанами японская армия несет большие потери. Газета «Вэньвейбао» сообщает, что только за один день 13 апреля в Шанхай прибыло 20 грузовиков с трупами японских солдат и офицеров. Бессильные задержать рост партизанского движения, японцы в качестве карательной меры против партизан сжигают китайские деревни. Газета «Айна пресс» пишет, что деревни, расположенные вдоль Шанхай-Ханчжоуской жел. дор. и вдоль шоссейной дороги Чжапу-Цзясин, представляют сплошное пожарище. Японцы расстреливают жителей деревень, подозреваемых в участии в партизанском движении.

По последним сообщениям, в районе Бэнпу (к северо-западу от Фын-Яна) китайские войска развивают стремительное контрнаступление. Газета «Даобао» сообщает, что передовые отряды китайских войск достигли Бэнпу. Аналогичные сведения приводит агентство Домей Цусин.

НАЛЕТЫ ЯПОНСКОЙ АВИАЦИИ.

ХАНЬКОУ, 15 апреля. (ТАСС).

13 апреля японские самолеты провели несколько налетов на приморские города юго-восточной части Китая. 12 японских самолетов сбросили 14 бомб в районе Фучжоу. 9 самолетов бомбардировали Сяошань (южнее Ханчжоу). Кроме того, в провинции Чжецзян японские самолеты подвергли бомбардировке Цзиньхуа, Веньчжоу и Нинбо в провинции Цзянси-Юйшань. 24 японских самолета, намеревавшиеся бомбардировать Кантон, были встречены китайской авиацией.

ЯПОНСКАЯ ВОЕНЩИНА ГОТОВИТ НОВЫЕ ПРОВОКАЦИИ НА ГРАНИЦЕ

БЛАГОВЕЩЕНСК, 15 апреля. (ТАСС).

В местных компетентных кругах обращают серьезное внимание на появившееся 7 апреля в японских газетах сообщение чаньчуньского корреспондента агентства Домей Цусин о положении на Амуре. В этом сообщении, текстуально повторяющем аналогичное сообщение манчжурского агентства «Кокуцу» и несомненно инспирированном квантунским штабом, говорится, что в прошлом неоднократно возникали конфликты между СССР и Манчжоу-Го из-за вопроса принадлежности островов на Амуре. Теперь можно предвидеть, говорится дальше, в сообщении, возникновение новых незаконных действий советской стороны в районе водной границы. Независимо от той или иной позиции СССР, неизбежно возникновение конфликтов, подобных прошлогодним. Поэтому манчжурская сторона рассматривает этот вопрос и намерена принять меры».

Поскольку, как известно, все инциденты как на сухопутной, так и на водной границе с Манчжоу-Го возникали в прошлом исключительно в результате провокаций японской военщины, это своеобразное предварительное оповещение о предстоящих инцидентах на Амуре рассматривается здесь как свидетельство подготовки квантунским штабом новых провокаций на советско-манчжурской границе.

На фронтах в Испании

(По сообщениям ТАСС).

ВОСТОЧНЫЙ (АРАГОНСКИЙ) ФРОНТ

15 апреля сильные атаки мятежников в районе Балагера были отбиты. Мятежники затопили район к югу от деревни Вальфогона, с целью воспрепятствовать продвижению республиканцев.

В секторе к югу от реки Эбро мятежники вынудили республиканцев отступить в районе Сан Матео. Мятежники заняли деревню Сервера дель Маэстре и Сан Хорхе. Атаки мятежников в районе Форкалль (к северо-западу от Морельи) отбиты.

Весь день фашистские войска, используя огромные ресурсы военного снаряжения, поддержанные артиллерией, пытались продвинуться к Винарозу. Однако республиканцы сдержали наступление мятежников и в некоторых пунктах отбросили итальянские части назад. Неоднократно бои переходили в рукопашные схватки.

Республиканская авиация принимала активное участие в боях.

ЭСТРЕМАДУРСКИЙ ФРОНТ

15 апреля мятежники возобновили наступление в районе Сиерра Альтамира, но были обращены в бегство.

ЦЕНТРАЛЬНЫЙ ФРОНТ

15 апреля вечером артиллерия мятежников начала обстрел столицы. Республиканская артиллерия отвечала. Перестрелка продолжалась около получаса. Снаряды фашистской артиллерии попадали в здания центральной части города. Имеется несколько человеческих жертв.

ДЕЙСТВИЯ АВИАЦИИ

Республиканская авиация на Центральном фронте в секторе Гвадалахары бомбардировала аэродромы и скопления войск мятежников. На Восточном фронте республиканские самолеты бомбардировали и обстреляли из пулеметов войска мятежников в секторе Сорт (к северу от Трэмпа). Все самолеты благополучно вернулись.

Готовятся к майским торжествам

Первомайская комиссия углеперегонного завода наметила ряд конкретных мероприятий по встрече и проведению исторического праздника — 1 Мая. Члены комиссии провели в гараже, на строительном участке, в монтажном цехе производственные совещания, на которых выявлено, что мешает стахановцам и ударникам производительно работать.

На 23 апреля намечается провести собрание рабкоров, редакторов и членов редколлегий стенных газет, с вопросом: о подготовке к празднику и выпуску праздничных стенных газет во всех цехах и участках завода.

Коллектив рабочих, служащих и инженерно-технических работников завода обязался очистить территорию завода от мусора и строительного материала и провести озеленение. В клубе готовятся плакаты, транспоранты для оформления зданий цехов, главной конторы, клуба и колонны.

30 апреля в клубе будет проведено торжественное заседание, после — вечер самодеятельности. Сочувствующая тов. Бурцева вместе с молодежью завода готовит спектакли «Красный генерал» и «Шахматная партия», рассказы, пляску и т. д. 1 и 2 мая в клубе будут проводиться вечера самодеятельности.

Наряду с этим нужно отметить, что профсоюзная организация (пред. завкома тов. Петров) недостаточно развернула массово-политическую работу, не принимает участия в организации предпразничного социалистического соревнования, нет, например, досок показателей и т. д. С таким равнодушным отношением к подготовке к празднику мириться нельзя.

***

В клубе Кемтяжстроя развернулась работа по подготовке к всенародному празднику 1 Мая. Правление клуба наметило план оживления работы красных уголков, имеющихся на стройках и в жилых домах. Для этой работы по красным уголкам раскреплены работники и лучшие активисты клуба.

В красных уголках и клубе будут проведены лекции для рабочих и домохозяек на темы международного положения и антирелигиозной пропаганды.

Актив клуба готовит концертные программы: пение, художественное чтение, сольные номера на музыкальных инструментах. Драматический коллектив готовит пьесы: «Полезный человек», «Крепостные» и одноактный водевиль «Цветы».

Члены изокружка, под руководством молодого художника-самоучки Саши Кирчанова готовят плакаты для оформления колонн и клуба: «Папанинцы на льдине», «Все на выборы Верховного Совета РСФСР», «Все на защиту отечества» и др. Сам Кирчанов пишет портреты тт. Сталина, Кагановича, Ворошилова, Молотова, Калинина и других руководителей партии и правительства.

Открыт прием в училища морской авиации

МОСКВА, 13 апреля. (ТАСС).

Начался прием заявлений о поступлении в училища морской авиации Рабоче-Крестьянского Красного Флота.

Прием производится в училище летчиков-наблюдателей Красного Флота. По окончании учебы выпускникам присваивается военное звание лейтенанта с назначением на командные должности летчиков и штурманов части морской авиации Красного Флота. Срок обучения в школе — 2 года.

Об'явлен также прием в военную школу авиационных техников в городе Перми. Каждому окончившему школу присваивается звание воентехника второго ранга и дается назначение на технические должности авиационных техников морской авиации Красного Флота. Срок обучения — 2 года.

В военные авиационные училища и школу принимаются люди, отобранные и направленные на учебу местными военкоматами, областными и краевыми комитетами комсомола, также подавшие заявления лично и непосредственно в училище и школу или местный райвоенкомат, а военно-служащие — командованием частей Красного Флота и Красной Армии.

Прием заявлений о поступлении в училище и школу продлится до 1 августа этого года. Приемные испытания будут проводиться с 1 августа по 15 сентября.

В авиационные училища и школу принимаются лица в возрасте от 17 до 23 лет включительно, имеющие образование — в училище в об'еме полной средней школы и в военную школу — в об'еме девятилетки. Окончившие в 1938 году среднюю школу с оценкой «отлично» и «хорошо» будут приниматься без вступительных испытаний.

Все поступающие должны быть годными по здоровью к летной и технической службе в морской авиации Красного Флота.

Подробные условия приема можно получить путем запроса школы или в райвоенкоматах.

ВНИМАНИЮ РАБСЕЛЬКОРОВ

Имеет место много случаев, когда товарищи рабселькоры пишут в газету «Кузбасс» заметки, но не указывают в них точного адреса своего местожительства или места работы.

Такое положение создает много затруднений в налаживании живой связи с этими товарищами, чтобы их правильно проинструктировать, во-время дать нужный совет, быстрее организовать проверку фактов по их заметке, а также почти невозможно аккуратно высылать этим товарищам гонорар (деньги), причитающийся им за помещаемые в газете «Кузбасс» заметки.

Редакция «Кузбасс» считает своим долгом раз'яснить товарищам рабселькорам, пишущим и желающим писать в газету «Кузбасс», что в заметке должна быть отчетливо написана фамилия автора заметки, полностью написаны также имя и отчество, домашний адрес, место работы и должность.

РЕДАКЦИЯ.

КАЛЕНДАРНЫЙ ПЛАН

заседаний, совещаний, собраний и других массовых мероприятий по Кемеровскому району на 1938 г.

ПРОВОДИМЫЕ МЕРОПРИЯТИЯ	ДНИ				
Заседания бюро горкома ВКП(б)	1	13	25		
Заседания бюро горкома ВЛКСМ	2	14	26		
Заседания президиума Горсовета	7	19	26		
ДНИ ПАРТСОБРАНИЙ					
а) в парторганизациях города	8	20			
б) в парторганизациях сельской местности	5	20			
Дни комсомольских собраний	7	22			
ПАРТУЧЕБА					
Партийная учеба в кружках	3	9	15	21	27
Комсомольская учеба в кружках	3	15	27		
Дни занятий пропагандистов в доме партпроса (днем)	1	13	23		
Дни консультаций для пропагандистов в доме партпроса	7	19	25		
Партучеба в школе партработников (днем)	5	11	19	29	
Лекции для партактива	5	19			
АГИТМАССОВАЯ РАБОТА					
Дни массовой агитации среди населения	4	10	16	22	28
Дни инструктажа агитколлективов	2	14	26		
ПРОЧИЕ МЕРОПРИЯТИЯ					
Советский день	1	13	31		
Профдень	25				
Актив хозяйственников	17				
День добровольных обществ	19				

ПРИМЕЧАНИЕ: Перейти на работу по новому плану с 20-го апреля 1938 года.

И. о. секретаря горкома ВКП(б) Новиков.

Неотложный вопрос

Городская скорая помощь находится при горбольнице. За порядком и чистотой двора горбольницы никто не следит. Дорога, ведущая к зданию скорой помощи изрыта ямами, завалена строительным мусором. Автомашины скорой помощи не раз тонули в грязи, их приходилось вытаскивать с помощью других машин.

Иногда судьбу больного решают буквально секунды. Часто человеческая жизнь зависит от того, насколько своевременно может быть оказана врачебная помощь. Заведующий горздравом Корочкин и старший врач скорой помощи Количенко понимают это. И все же они допускают такое положение, когда машины скорой помощи задерживаются во-дворе из-за грязи. Очистить путь — простое дело. И это надо сделать немедленно.

ТУСКАЕВА.

Обвешивают покупателей

В мясо-овощном отделении магазина № 18 (1 участок азотно-тукового завода) торговля продуктами производится в антисанитарных условиях. В магазине грязно не только на полу, но и на прилавке и полках с продуктами. Продавец, он же заведующий магазином, Булгаков, отпускает картофель и после этого грязными руками берет мясо и другие продукты.

Картофель, помидоры, морковь и др. овощи, находящиеся в магазине, спрятаны от глаз покупателей под прилавок. Магазин завален тарой, рогожей, корзинами из-под овощей и т. д. Жалобная книга валяется где-то на полке среди бумаг и газет.

Весы не отрегулированы. Каждый раз продавец обвешивает покупателей на 30 грамм.

Санинспекция и работники дирекции Кемторга в магазин № 18 не заглядывают и не интересуются его работой.

КНИЖНАЯ ПОЛКА

Библиотека стахановца

Отделения КОГИЗ'а получили серию маленьких книг под общим названием «Библиотека стахановца».

Все книги написаны рядовыми рабочими машиностроительной, энергетической, обувной и прочих отраслей промышленности.

Слесарь-бригадир Д. Ф. Воронцов (Москва) в книге «Ремонт конденсаторов по-стахановски» простым языком излагает свой опыт работы в области энергетики (света) и, в частности, показывает, как можно с успехом провести работу по ремонту конденсаторов, рационально используя время и необходимые инструменты.

Интересную книгу написал токарь Н. Лукьянов «В борьбе за секунды». Эта книга должна явиться настольным пособием для молодых токарей, недавно окончивших ФЗУ.

Работникам швейфабрик и обувных цехов города не мешало бы ознакомиться с опытом мастера обувного производства московской фабрики «Парижская Коммуна», изложенном в работе «Мой метод строчки союзок».

Все книги стахановской библиотеки последовательно знакомят читателей с основным на производстве — со стахановским методом работы.

П. В.

Извещения

19 апреля, в 7 часов вечера, в помещении клуба ГРЭС проводится собрание агитаторов, беседчиков и чтецов—комсомольцев и несоюзной молодежи города.

ПОВЕСТКА ДНЯ:

Задачи молодежи в предстоящих выборах в Верховный Совет РСФСР.

После доклада кино.

За явку отвечают секретари комитетов ВЛКСМ.

Горком ВЛКСМ.

***

19 апреля, с 9 часов утра, в Доме партпроса состоится очередное занятие школы партработников.

***

19 апреля, с 9 часов утра, в Доме партпросвещения проводится семинар агитаторов города на тему: «Избирательные комиссии, списки избирателей».

***

19 апреля, в 9 часов утра, в Доме партпросвещения проводятся школы истории ВКП(б) и ленинизма для партактива.

Отдел агитации и пропаганды ГК ВКП(б).

Отв. редактор А. Ф. ВОЛОСТНЫХ.

КИНО-ТЕАТР „МОСКВА"

17—18 АПРЕЛЯ

Звуковой цветной фильм по произвед. А. С. Пушкина

СКАЗКА „о рыбаке и рыбке"

В фойе играет джаз. Детские сеансы

17 апреля с 4 час. вечера.
18 апреля с 10—12—2—4.

КИНО-ТЕАТР „МОСКВА"

17—18 апреля

= ТАНЦЫ =

ПОД ДУХОВОЙ ОРКЕСТР.
Начало с 10 час., касса с 7 час.

ТИПОГРАФИЯ издательства газеты „Кузбасс" **ПОКУПАЕТ ЧИСТУЮ ТРЯПКУ**

ТРЕБУЮТСЯ

счетовод-расчетчик, счетовод картотетчик. Заводу безалкогольных напитков, телефон 8—80.

Кемеровоторг имеет в продаже семенной **картофель.** Продажа картофеля мелкими партиями производится во всех продуктовых магазинах города. Организациям по коллективным заявкам, картофель будет отпускаться непосредственно со складов, находящихся: коопгородок, мехзавод и рядом со складами Заготзерно.

КЕМЕРОВОТОРГ.

СОВХОЗУ „МЕТАЛЛПЛОЩАДКА"

ТРЕБУЮТСЯ

трактористы, плотники, штукатуры, чернорабочие. Здесь же **ПРОДАЮТСЯ** лебедки, деревянные чаны.

Справиться по телефону № 55.

Дирекция.

Кемеровской сплаво-выгрузочной конторе

ТРЕБУЮТСЯ

на постоянную работу бухгалтера, счетоводы, тех.—нормировщики, статистики, ветфельдшер, чернорабочие в неограниченном количестве.

Обращаться: Нижняя колония, против химзавода.

Директор. СВК.

Утерянную домовую книгу на имя СЫЧЕВОЙ А. И., прошу доставить, Омская, № 52.

Утерянную домовую книгу на имя ЕГОРОВА А. Е., прошу доставить по адресу: ул. Мостовая, № 10.

Сдается квартира комната и кухня. Улица Угловая, № 80.

Упол. облито № 427. Г. Кемерово, издательство газеты «Кузбасс». Заказ № 96. Тираж 13.000