АБОНЕМЕНТ
Кемеровской
Центральной библиотеки
имени СВЕРДЛОВА

Пролетарии всех стран, соединяйтесь!

КУЗБАСС

Орган Кемеровского горкома ВКП(б) и горсовета, Новосибирской области.

9 августа 1938 г.
№ 143 (4011)
ВТОРНИК

Выходит 20 раз в месяц

ЦЕНА 10 КОП.

Значение решений январского Пленума ЦК исключительно велико. Эти решения являются и острым оружием в борьбе с врагами, и образцом сталинской заботы о человеке.

(„ПРАВДА“)

По-большевистски выполнить постановление январского пленума ЦК ВКП(б)

(Передовая «Правды» за 7 августа 1938 г.).

Решения январского Пленума ЦК ВКП(б) сыграли огромную роль в деле исправления ошибок, допущенных местными партийными организациями при исключении коммунистов из партии.

Сущность решений январского Пленума сводилась к тому, чтобы партийные организации, все коммунисты научились по-большевистски сочетать зоркую бдительность и чуткость, чтобы ликвидировать бездушно-бюрократическое отношение к судьбам отдельных членов партии и установить на деле индивидуальный, диференцированный подход при решении вопроса об исключении из партии или восстановлении исключенных в правах членов партии. Центральный Комитет еще раз подчеркнул в своем решении, что индивидуальный подход — главное в организационной работе.

Цифры говорят о значительной работе, проделанной местными парторганизациями, органами Комиссии Партийного Контроля по разбору апелляций. До январского Пленума ЦК ВКП(б) было подано в различные организации 53.700 апелляций исключенных из ВКП(б). После январского Пленума на 1 июня дополнительно было подано 101.233 апелляции. А всего к этому сроку в местных организациях насчитывалось 154.933 апелляции. Из этого числа обкомами, крайкомами и ЦК нацкомпартий, партколлегиями, а также горкомами и райкомами рассмотрено 85.273 заявления апеллирующих. 54 проц. из этого числа восстановлены в партии, как неправильно исключенные.

Есть партийные организации, которые подошли к выполнению решений январского Пленума ЦК ВКП(б) формально, как к очередной «переходящей» кампании. Отсюда — рецидивы тех грубейших ошибок, которые допускались при исключении из партии до января 1938 года. К примеру, партколлегия при уполномоченном Комиссии Партийного Контроля при ЦК ВКП(б) по Курской области, рассмотрев недавно 25 апелляций коммунистов, исключенных уже после январского Пленума ЦК ВКП(б), 11 восстановила в партии, — все они были исключены неправильно. В отдельных районах Курской области забывают о мерах политического воспитания и слишком часто прибегают без особого основания к крайним мерам партийного взыскания.

Рецидивы грубейших политических ошибок встречаются и в других организациях.

О формальном отношении к реализации решений январского Пленума Центрального Комитета говорят и многочисленные случаи, когда партийные организации при рассмотрении апелляций шарахаются в другую крайность и восстанавливают в партии людей чуждых, враждебных делу рабочего класса, людей, впоследствии разоблачаемых как врагов. Так, например, в Узбекистане многие организации поняли постановление январского Пленума ЦК ВКП(б), как полную амнистию для всех решительно исключенных, независимо от мотивов исключения и характера предъявляемых людям обвинений. Нечего и говорить, насколько вреден подобный формальный, небольшевистский подход к выполнению важнейших директив партии.

До сих пор далеко не всюду ликвидировано бездушно-бюрократическое отношение к разбору апелляций. В очень многих случаях апеллирующие месяцами обивают пороги райкомов, горкомов, и не могут добиться рассмотрения своего дела. Центральный Комитет партии в специальном решении предложил до первого сентября рассмотреть все апелляции исключенных из ВКП(б), поданные после январского Пленума Центрального Комитета партии. Вновь подаваемые апелляции должны рассматриваться в срок не более чем через полтора месяца со дня подачи апелляции.

Исключительную волокиту проявляют многие партийные органы при выдаче восстановленным партдокументов. К 1 июня местные парторганизации не выдали восстановленным больше 33.000 партбилетов. Особенно неблагополучно обстоит с выдачей партийных билетов восстановленным в ВКП(б) в Свердловской, Новосибирской, Днепропетровской, Харьковской, Краснодарской и Казахстанской организациях.

Несвоевременная выдача партийных документов часто об'ясняется беспорядком, который царит в этом деле в некоторых партийных комитетах, а часто и перестраховкой партийных руководителей. Немало есть еще и фактов недопустимо бездушного отношения к восстановленным в партии, когда к ним относятся как к неполноценным коммунистам и поэтому не дают работы по квалификации, не вовлекают в активную партийную жизнь.

Восстанавливая неправильно исключенных, оклеветанных коммунистов, партийные организации очень часто не добираются до провокаторов и клеветников, которые сознательно вредили в этой области. Показательным в этом отношении является дело тов. Бородина, исключенного из партии в январе 1938 года Николаевским райкомом, Сталинградской области. Этому коммунисту пред'явили много ложных, совершенно необоснованных обвинений только потому, что он осмелился резко критиковать районных руководителей, в том числе и прокурора Перченко. Как только тов. Бородин был исключен из партии, обиженный прокурор дал санкцию на арест его. По милости клеветника Перченко, ни в чем неповинный человек два месяца просидел в тюрьме. 13 июля тов. Бородин был восстановлен в партии. Но никто из виновников этого вопиющего произвола не привлечен к ответственности. Клеветники остались безнаказанными!

Очень мало клеветников разоблачила на своих страницах партийная печать. Многие редакторы давно сочли свою миссию в этой области законченной. Необходимо сказать и о том, что некоторые газеты с большим трудом идут на реабилитацию оклеветанных ими людей.

Надо со всей силой подчеркнуть, что январский Пленум ЦК ВКП(б) поставил перед всеми партийными организациями задачу — разоблачить всех клеветников и провокаторов, которые пытались перебить честные большевистские кадры. В первую очередь здесь многое обязана сделать партийная печать.

Пленум Центрального Комитета резко осудил тех руководителей, которые наивно считают, что исправление ошибок в отношении неправильно исключенных может подорвать авторитет партии и повредить делу разоблачения врагов народа, не понимая, что каждый случай неправильного исключения из партии на-руку только врагам.

Большевистская бдительность не только не исключает чуткость, а наоборот, обязывает к проявлению осторожности, чуткости, товарищеской заботы при решении вопроса об исключении из партии или о восстановлении исключенных в правах членов партии. Эти указания Центрального Комитета нужно до конца провести в жизнь. Партийный орган, разбирающий ту или иную апелляцию, обязан строго расследовать материал, послуживший основанием для исключения из партии, и в случае клеветы, спекуляции на показной бдительности, привлекать клеветников к суровой ответственности.

Значение решений январского Пленума ЦК исключительно велико. Эти решения являются и острым оружием в борьбе с врагами, и образцом сталинской заботы о человеке. До конца выполнить решения январского Пленума ЦК ВКП(б) — значит до конца выкорчевать всех вольных и невольных врагов партии. Это значит раз и навсегда покончить с бездушным отношением к членам партии, ликвидировать до конца практику огульного, валового подхода к коммунистам.

Это значит—создать в каждой парторганизации обстановку, при которой немыслимо было бы повторение грубых извращений, вскрытых январским Пленумом Центрального Комитета, так воспитывать партийные массы, чтобы каждый коммунист был глубоко принципиальным во всех своих действиях, большевистским бойцом, беспощадным к врагу и чутким к честному человеку.

К СТОЛКНОВЕНИЮ В РАЙОНЕ ОЗЕРА ХАСАН

Японский посол г. Сигемицу 7 августа вновь посетил Народного комиссара иностранных дел тов. Литвинова. Воспользовавшись этим случаем, тов. Литвинов напомнил послу, что несколько дней тому назад последним было сделано от имени японского правительства предложение о прекращении военных действий и что на это ему было отвечено, что как только прекратятся нападения и обстрелы с манчжурской стороны, советская сторона не будет иметь надобности прибегать к ответным военным действиям. Таким образом, прекращение военных действий зависело исключительно от японской стороны. К сожалению, на второй же день были повторные нападения японских войск на советскую территорию, возобновился артиллерийский обстрел, в том числе обстрел из тяжелых орудий, с территории Манчжурии, что вынудило советскую сторону ответить артиллерией и пустить в ход авиацию. Хотя японские атаки были отражены и остатки японских частей вытеснены с советской территории, нельзя не пожалеть о случившемся и не возложить на японское правительство ответственность за жертвы с обеих сторон. Тов. Литвинов отметил, что в применении к столкновениям в районе озера Хасан нельзя говорить о пограничном инциденте, предполагающем стычки между пограничными солдатами. У погранохраны обыкновенно артиллерии не бывает, в данном же случае первое наступление японцев было предпринято с помощью артиллерии. Повидимому, имела место попытка захватить в мирное время советскую территорию или даже втянуть Японию в войну с СССР. Отсюда вся опасность данного столкновения, на которую японскому правительству следует обратить самое серьезное внимание. На замечание г. Сигемицу, что японские войска занимают только оборонительную позицию, имея обязанность защищать манчжурскую территорию, тов. Литвинов возразил, что на японскую территорию никто не нападал и нападать не собирался и что японские войска, повидимому, имеют странное представление об обороне, если они под этим понимают нападение на советские заставы, артиллерийский обстрел их и занятие линии на советской территории.

Г. Сигемицу сообщил, что он пришел с целью повторить свое предложение о прекращении военных действий войсками обеих сторон, которые должны оставаться в том положении, в котором их застанет соглашение. Вслед за этим, по его мнению, можно будет приступить к созданию комиссий из представителей СССР и Манчжоу-Го, при участии японцев, для определения границы. Тов. Литвинов указал, что положение на месте может меняться, и обе стороны будут стремиться занять наиболее выгодную позицию к моменту соглашения, что означает продолжение военных действий. Во всяком случае, никакое соглашение, если на советской территории останется хотя бы незначительная японская воинская часть, невозможно. Сейчас ее нет, но она может там вновь появиться, если принять предложение посла. Если японская сторона гарантирует к определенному времени прекращение нападений на советскую территорию и стрельбы с манчжурской территории, то советская сторона даст такие же гарантии в отношении манчжурской территории.

Г. Сигемицу долго настаивал на своем предложении о прекращении военных действий на основе создавшегося к определенному моменту фактического положения и затем выдвинул предложение об отводе войск с обеих сторон на определенное расстояние. Для редемаркации границы г. Сигемицу предложил пользоваться как Хунчунским соглашением, так и другими материалами, которые могут находиться у Манчжоу-Го или Японии.

Т. Литвинов сказал, что поскольку, японские войска напали на советскую территорию и этим вызвали конфликт, можно было бы приветствовать отвод их подальше, во избежание повторных нападений, и что было бы дополнительной гарантией. Нет, однако, никаких оснований для отвода советских войск, которые все время находились и находятся исключительно на своей территоррии и Манчжурии не угрожают. Редемаркация границы должна быть произведена исключительно на основе существующих международных соглашений. Советским правительством пред'явлено Хунчунское соглашение, и только оно и может лечь в основу редемаркации, если Манчжоу-Го или Япония не пред'явят более позднего соглашения, заключенного между Россией и Китаем. Но такового не существует. Никакие другие материалы не могут влиять на определение границы. Тов. Литвинов резюмировал свое предложение следующим образом. Военные действия прекратятся после того, как обе стороны обяжутся не переходить и не стрелять через определенную линию и отозвать свои войска, если бы таковые к моменту соглашения очутились по ту сторону этой линии. Такой линией признается граница, показанная на карте, приложенной к Хунчунскому соглашению, и таким образом будет восстановлено положение, которое существовало до 29 июля, то-есть до первого вступления японских войск на советскую территорию. По наступлении спокойствия на границе, туда выезжает двусторонняя комиссия, в составе с одной стороны — двух представителей от СССР, а с другой стороны — одного от Японии и одного от Манчжурии, и приступает на месте к редемаркации границы, установленной Хунчунским соглашением, приложенными к нему протоколами и картой. Посол обещал обдумать содержание имевшей место беседы и вернуться к нему.

После этого тов. Литвинов сделал послу следующее заявление. В то время, как японское правительство выступило с предложением о прекращении военных действий на одном участке границы, на другом участке, на этот раз уже в районе Гродеково, японская рота с тремя станковыми пулеметами внезапно атаковала советский пограничный наряд, охранявший высоту 588,3, находящуюся на советской территории, и заняла ее. Прибывшие вскоре советские подкрепления были обстреляны пулеметным огнем со стороны японской роты, скрывшейся на Манчжурской территории, оставив на высоте десять японских гранат и 50 колпачков от гранат. Во время боя было убито и ранено несколько красноармейцев. Имеются, очевидно, убитые и раненые и с японской стороны. После множества протестов по поводу аналогичных случаев было бы бесполезно ограничиваться новым протестом. Ввиду этого представляется необходимым заявить, что советское правительство ненамерено впредь допускать безнаказанное периодическое уничтожение и ранение его пограничников, или хотя бы временное занятие советской территории японскими войсками, и что оно исполнено решимости впредь, в подобных случаях, применять самые суровые меры, включая использование артиллерии и авиации. Пусть японское правительство заставит квантунскую и корейскую армии уважать существующую границу. Пора положить конец бесконечным «инцидентам» и столкновениям на границе

(ТАСС).

СООБЩЕНИЕ ШТАБА ПЕРВОЙ (ПРИМОРСКОЙ) АРМИИ

МОСКВА, 7 августа. (ТАСС).

Через день после «мирного» предложения посла Сигемицу товарищу Литвинову 4 августа с. г., японские войска за озером Хасан открыли интенсивный огонь по советской территории. Многочисленная артиллерия всех колибров, в том числе тяжелая стреляла с территории Мончжоу-Го и прикрывала действия японской пехоты, шедшей в наступление против советских войск. Советские войска открыли ответный артиллерийский огонь. После трех-четырех часовой артиллерийской дуэли, в результате которой японская артиллерия была подавлена, советские части при участии советской авиации пошли в контрнаступление и очистили нашу территорию от остатков японских войск, заняв прочно наши пограничные пункты.

В наркоминделе

5 августа народный комиссар иностранных дел СССР М. М. Литвинов и поверенный в делах США Александр Керк обменялись нотами по вопросу торговых взаимоотношениях между СССР и США. Условлено, что обмен нотами о торговых взаимоотношениях между СССР и США состоявшийся 4 августа 1937 года и действовавший до 4 августа 1938 года, возобновляется сроком до 5 августа 1939 года.

Названное соглашение утверждено 5 августа с. г. Советом Народных Комиссаров СССР и президентом США и вступило в силу. (ТАСС).

Уборке урожая—быстрые темпы и высокое качество

НАЧАЛСЯ ОБМОЛОТ РЖИ

Начав 1 августа косовицу ржи на площади 85 гектаров, колхоз «Сталинец» закончил ее в 7 дней, вместо 12 предполагаемых по плану. Весь скошенный хлеб связан в снопы и составлен в суслоны.

В соревновании за быструю и высококачественную уборку образцы работы показало комсомольско-молодежное звено Десяткина Василия. Сам т. Десяткин, работая на сенокосилке с приводом, систематически выполнял дневную норму выработки, на 200 процентов.

Вязальщицы из звена тов. Десяткина, товарищи М. Самойлова, М. Курьянова и Н. Федотова выполняли нормы по вязке снопов на 250 процентов.

На току колхоза установлена сложная молотилка «МК—1100», начинается обмолот ржи, а 11 августа колхозники повезут первое зерно государству.

Полеводческие бригады тт. Сараева и Онина, соревнуясь между собой и закрепляя успехи в уборке ржи, взяли обязательство убрать яровые посевы еще лучше и быстрее. П.

Первое зерно государству

Комбайнеры Кемеровской МТС тт. И. Трушляк и А. Нартов, работающие в совхозе «Новостройка», за 2 дня убрали 54 гектара ржи.

Несмотря на то, что работа производилась выборочным путем, тов. Трушляк выполнил дневную норму на 100 проц. Тов. Нартов за 2 дня выборочным путем на комбайне «Коммунар» убрал 24 гектара.

8 августа совхоз сдал государству первую партию зерна.

Передовики соревнования

Вязальщицы колхоза имени Чапаева А. Маскаева, И. Канаева и Д. Тактаева в первые дни уборки вязали по 460-480 снопов в день при норме в 400 снопов.

Теперь, при полном развертывании уборки, соревнуясь между собой, вязальщица этого колхоза К. Татаркина вяжет 730 снопов в день, а вязальцы Н. Макеева, Тактаевы Дарья и Анна и Воронина А. вяжут до 600 снопов.

Уборка ржи в этом колхозе заканчивается. На уборке пшеницы и овса эти вязальщицы обязались достигнуть более высокой производительности.

ПЕТРОВ.

КОМБАЙНЫ ПРОСТАИВАЮТ ИЗ-ЗА ПОЛОМОК

Полмесяца тому назад механик Елыкаевской МТС по комбайнам т. Водоватов сообщал в редакцию «Кузбасс», что все комбайны МТС хорошо отремонтированы. Но первые же дни уборки показали, что это сообщение Водоватова не соответствует действительности.

6 августа комбайнерка т. Лыкова, выехав на ржанной массив колхоза «Призыв Сталина», не об'ехала и одного круга. У комбайна поломался шатун первой очистки. Шатун исправили, но на следующий день он снова поломался, и комбайн сейчас стоит.

Такое же положение и с камбайном, находящимся в колхозе «За урожай». Из-за поломок он не работает уже два дня. Походная мастерская МТС не обеспечивает ремонт машин на месте, т. к. в ней нет даже самых необходимых инструментов.

В.

Больше внимания качеству уборки

Полегшую рожь в колхозе «Призыв Сталина» жнут серпами. Уборка на площади 75 гектаров идет к концу. Жницы тт. К. Калачева, О. Бородина и И. Ильиных перевыполняют нормы выработки, но не борятся за качестзо работы. На полосе после них остается много колосьев. Большие потери хлеба допускают также вязальщицы тт. Пешегонова, Литвинская, Силантьева и др., но никого из руководителей колхоза это не беспокоит.

Предколхоза Колесницкий и бригадиры-полеводы Аксенов и Пензин не побеспокоились организовать и сбор колосьев, оставленных на полосах. Здесь также забыли и о сдаче хлеба государству. К молотьбе еще не приготовились, графика хлебосдачи нет. Чтобы обеспечить своевременное выполнение зернопоставок государству, нужно приготовить и транспорт. Но плотники, ремонтирующие телеги, П, Щапов, Д. Лукин, И. Силантьев и С. Вижнин беспробудно пьянствуют.

ВЛАСЕНКО.

Многомиллионный советский народ демонстрирует свою боевую готовность к защите родины

Никому не позволим посягать на нашу священную землю

(С митинга коллектива Кемеровского коксохимзавода).

Рабочие, инженеры, техники и служащие Кемеровского коксохимического завода, заслушав на своем митинге сообщение о провокационных действиях японской военщины, совершившей вооруженный налет на территорию Советского Союза, выражают глубокий гнев и возмущение. В революции, принятой на митинге, говорится:

«В ответ на гнусную вылазку японской военщины еще выше поднимем знамя сциалистического соревнования и стахановского движения. Будем работать так, чтобы завод был гордостью и несокрушимой крепостью нашей области. Еще больше усилив революционную бдительность на заводе, будем вести беспощадную борьбу со шпионами, диверсантами — троцкистско-бухаринскими агентами кровавого фашизма.

Мы обязываем наш заводской комитет принять все меры к расширению оборонной работы и добиться, чтобы каждый работник нашего завода был активным членом Осоавиахима. Мы заявляем, что никогда и никому не позволим посягать на священную, неприкосновенную советскую землю».

Советский Союз непобедим

(Резолюция митинга рабочих, служащих и ИТР Кемеровского мехзавода).

Заслушав сообщение об очередной провокации японской военщины, мы, рабочие, ИТР и служащие мехзавода в количестве 400 человек заявляем протест против наглой провокации японских разбойников.

Мы по первому зову советского правительства все, как один, станем грудью на защиту нашей любимой родины. Заявляем наглым фашистам, что воевать будем на их собственной территории. В ответ на наглую вылазку японских самураев, мы обязуемся повысить производительность труда, укрепить трудовую дисциплину.

Мы еще крепче сплотимся вокруг коммунистической партии и любимого вождя трудящихся товарища Сталина.

Да здравствует наша любимая родина! Да здравствует наша непобедимая Красная Армия, ее руководитель — железный нарком, Маршал Советского Союза Клим Ворошилов!

Да здравствует коммунистическая партия и ее гениальный вождь, наш друг и учитель любимый товарищ Сталин!

За нашу родину не пощадим своих жизней

(Резолюция митинга рабочих, служа служащих Кембазы Главрыбы).

Сообщение о наглом вооруженном нападении японской военщины на советскую территорию вызвало глубокое возмущение коллектива Кембазы Главрыбы. На митинге, собравшимся поэтому поводу, была единодушно принята резолюция, в которой говорится:

«Войны мы не хотим, но к защите каждого вершка священной советской земли все, как один, готовы. Пусть японские самураи, охваченные звериной злобой к СССР, не надеятся на успех своих провокаций. За нашу прекрасную родину мы, как и весь советский народ, по первому зову партии и правительства выступим с оружием в руках и будем бить врага там, откуда он покажет свое поганное рыло. На провакационную вылазку японских бандитов наш коллектив ответит новым повышением производительности труда и усилением борьбы за качество продукции».

Готовы встать на защиту социалистической родины

(Из резолюции митинга бойцов и командиров 4-й ВПК).

С большим возмущением мы, бойцы и командиры 4-й ВПК узнали о новой провокации японских империалистов. Этим наглым выпадом японская военщина пыталась спровоцировать Советский Союз на войну.

Мы бойцы и командиры заверяем наше правительство, партию большевиков, наркома обороны первого Маршала СССР Климентия Ефремовича Ворошилова и великого Сталина в том, что в любую минуту, по первому зову партии и правительства готовы встать на защиту социалистического государства.

В ответ на провокацию кровожадных японских бандитов, мы, бойцы и командиры, будем еще больше крепить оборонную мощь нашей страны. Мы беспощадно будем выкорчевывать врагов народа, троцкистско-бухаринских бандитов. Житья мы им не дадим на советской земле. С удесятеренной бдительностью мы будем охранять доверенные нам партией и правительством социалистические предприятия.

НЕ ПОЗВОЛИМ НАРУШАТЬ НАШ МИРНЫЙ ТРУД

С огромным чувством ненависти к японским захватчикам встретили весть о их вторжении на советскую границу колхозники сельхозартели «Тайга», Осиновского сельсовета.

«Мы просим советское правительство, — пишут колхозники в резолюции, принятой на митинге, — дать самый жестокий отпор японским разбойникам.

Бойцы нашей доблестной Красной Армии выбросили захватчиков за пределы нашей территории. Пусть японские разбойники помнят, что защищать свою родину мы будем все, как один, и не позволим им совать свое свиное рыло в наш советский огород.

В ответ на наглое выступление японской военщины мы еще выше поднимем революционную бдительность и будем вести беспощадную борьбу со всякими врагами колхозного строя, добиваясь быстрейшего окончания хлебоуборки и сдачи зерна государству».

Враги просчитаются

На многотысячных митингах, которые продолжают проходить по всей стране, трудящиеся выражают свое возмущение наглой вылазкой японской военщины на советском Дальнем Востоке.

Участники многолюдного митинга пограничного села Овраги (Каменец-Подольская область) в своей резолюции говорят:

— Мы, колхозники, гордимся мужеством пограничников и бойцов краснознаменного Дальневосточного фронта, которые, защищая наши границы, дали заслуженный отпор японской военщине. Мы заявляем, что когда кинет клич партия и великий Сталин — все, как один, пойдем защищать родную страну. Как японским агрессорам, так польским панам и немецким баронам не бывать на священной советской земле.

Двухтысячный митинг коллектива московского завода «Манометр» в своей резолюции заявляет:

— Фашистские захватчики, нарушившие советские границы, разгромлены и с позором выброшены за пределы советской земли. Такая же участь постигнет всех фашистских агрессоров и их презренных пособников троцкистско-бухаринских и иных предателей и диверсантов, если они попытаются посягнуть на счастливую, радостную жизнь свободного советского народа.

— Мы глубоко удовлетворены твердой и решительной позицией нашего правительства в отношении японских провокаторов войны, — говорят рабочие Невского машиностроительного завода имени Ленина (Ленинград). — Пусть знают фашистские поджигатели войны, что Советский Союз — это не Манчжурия и не Австрия. Всякий, кто посягнет на советскую землю, получит сокрушительный удар. (ТАСС).

На снимке: лучшая вязальщица колхоза имени Куйбышева, Ягуновского сельсовета т. Пальчикова Мария. На вязке снопов она систематически перевыполняет норму выработки.

Фото Малышевского.

ПЕРВАЯ ЖЕНСКАЯ КОМПЛЕКСНАЯ БРИГАДА

Первая женская комплексная бригада штукатуров Марии Тарасовой имеет замечательный успех в выполнении производственной программы. Работая на втором участке Кемеровотяжстроя до организации комплексной бригады, штукатуры, где бригадиром работает Мария Тарасова выполняли норму на 120 — 130 процентов. Самый большой заработок штукатура равнялся 8 рублей за смену, а подсобники больше 5-ти и 6-ти рублей не зарабатывали.

Совершенно другое можно наблюдать в бригаде, когда был применен комплексный труд. Работая по штукатурке зданий на скрубберном отделении, ее бригада в июле выполнила норму на 152 проц., а в первой пятидневке августа бригада дала 180 проц. Значительно повысился и заработок. Например, средний дневной заработок в июле у штукатуров составляет 13 рублей 75 коп., а в звене подсобников тов. Саврасовой 8 рублей 78 коп.

Сейчас бригада Марии Тарасовой взяла на себя обязательство — выполнить производственное задание в августе на 200 процентов. **Э. К.**

Навстречу 20-летию Ленинского комсомола

Встретить великую годовщину новыми производственными победами

Призыв молодых стахановцев Автозавода им. Сталина — встретить славный юбилей ленинско-сталинского комсомола новыми подарками матери-родине, нашел горячий отклик среди колхозной молодежи.

Комсомольская организация колхоза «Сталинец» создала комсомольско-молодежную бригаду, которая выполняет план на 150 проц. и выше. Эта бригада обязалась провести на своем участке хлебоуборку в срок и без потерь. Комсомолец этого же колхоза стахановец тов. Сенаторов обязался ежедневно выполнять две нормы. Тов. Золотухина взяла обязательство вырабатывать не менее 170 проц. дневной нормы. Медицинская сестра тов. Леонтьева организовала кружок по подготовке к сдаче норм на значок «ГСО» и обязалась выпустить 15 значкистов.

Молодой комсомолец-стахановец колхоза «Пчелка» тов. Капитонов систематически выполнял норму на 150 проц. После призыва автозаводцев, он взял обязательство выполнять план на 200 проц. Свое обязательство тов. Капитонов выполняет.

Готовятся к славной годовщине комсомольцы совхоза «Забойщик». Тов. Кудлов организует физкультурный кружок, тов. Иванов готовит 15 человек для вступления в комсомол. Радиотехник тов. Гаврилович организует радио и фото-кружки, в которых будет заниматься колхозная молодежь.

Комсомольская организация колхоза имени Чапаева создала 2 кружка самодеятельности — драматический и хоровой, которые уже работают. Вся молодежь этого колхоза обязалась сдать нормы на 3 оборонных значка — «ворошиловский стрелок», «ПВХО» и «ГСО».

Комсомольско-молодежные бригады

Комсомольская организация Кировского района готовится достойно встретить двадцатую годовщину Ленинского комсомола.

На предприятиях и стройках комбината № 392 созданы и приступили к работе 19 комсомольско-молодежных бригад, которые дают высокие показатели производительности труда. Организуется 2 комсомольско-молодежных об'екта.

Комсомольцы Жилстроя обязались закончить к 20 сентября постройку общежития № 5, к празднику пройти программу по изучению истории партии и перейти к изучению ленинизма. Комсомольцы также берут на себя индивидуальные, конкретные обязательства. Комсорг т. Козлова обязалась подготовить к выступлению в организацию 30 человек. Заведующий бетонным цехом т. Томашев борется за то, чтобы весь его цех выполнял производственное задание не менее чем на 250 проц. Штукатур Сычев организовал кружок по подготовке к сдаче норм на значок «ворошиловского стрелка» и обязался выпустить 15 значкистов.

Свои обязательства комсомольцы Жилстроя выполняют на деле. Организованная недавно комсомольско-молодежная бригада штукатуров выполняет производственный план на 150 проц. Комсомолец т. Говядников, т. Сухоменцева и др. дневные задания выполняют на 170 проц., т. Гладышев — на 200 проц. и столяр тов. Чернов — на 216 проц.

* * *

Комсомолка т. Фоменко Екатерина на этом строительстве организовала и начала занятия в школе малограмотных, с тем, чтобы к юбилею выпустить учащихся с высокими оценками в окончании учебы. Начальник монтажного цеха т. Скудаев В. организует борьбу за полное высококачественное окончание к празднику монтажа топливоподачи.

Испания сегодня

*В школе летчиков *)*

В крытом дворе бывшей казармы собралось 150 человек — энергичные и жизнерадостные молодые испанцы. Это курсанты школы летчиков. Они прибыли из разных бригад, с различных секторов и фронтов. Они были артиллеристами, кавалеристами, танкистами, динамитчиками. Они об'единены сейчас единым стремлением — стать пилотами республиканской авиации. Они ждут встречи в воздухе с фашистскими самолетами, которые бомбардируют население республиканского тыла. Они хотят быть летчиками в будущих воздушных боях, хотят, чтобы могучий рев их моторов раздавался на любой высоте.

Здесь собрались люди, защищавшие Мадрид, сражавшиеся в Андалузии, на полях Эстрамадуры, герои Гвадалахары, Харамы, Брунете, добровольцы, вступившие в армию в июле 1936 года, которым было по 17—18 лет, когда они впервые взяли в руки винтовку. У каждого своя боевая история, история славных дел. Вот два бойца. Они не похожи друг на друга но оба они — олицетворение энтузиазма, с которым испанская молодежь вступает в ряды республиканской авиации.

Хаиме Палау — юрист. Он родился в провинции Лерида и заканчивал свое образование, когда разразилась война за независимость Испании. Он вступил в ряды армии и принес с собой свои стремления к свободе и прогрессу для Каталонии и всей Испании. Он был в одиннадцатом корпусе, когда войска мятежников перешли границу его родной провинции. Палау почувствовал стремление совершить больше, гораздо больше, чем он совершил до сих пор, воспрепятствовать тому, чтобы поля и города Каталонии стали добычей войск интервентов. Он попросил принять его в авиацию:

— Чтобы летать над Леридой,— об'яснил он со всем пылом своих 20 лет, — чтобы помочь нашим бойцам снова завоевать землю, которую отняли у нас итальянские и германские фашисты.

Крестьянин Анхэль Альберто обрабатывал поля Куэнки. Его родина дала много людей испанской армии. Он и его брат вступили в бой одними из первых. Он защищал Мадрид в секторе Лас Росас. Там однажды он сказал своему начальнику:

— Я хотел бы стать летчиком, чтобы уничтожать эти пушки, которые терзают город.

Так же, как и юрист Палау, он пришел в школу пилотов. Пришел другой дорогой, но с теми же чувствами.

В школе много рабочих с фабрик и заводов, много таких, как Селестино Мартинес, боец 75-й смешанной бригады. Он был стекольщиком, вступил в ряды народной милиции в 1936 году. Ему было тогда 20 лет. Рядом с ним — Хуан Эскандель, 21 года, который был чиновником в городском суде. Он не мог похоронить себя в грудах бумаг, когда люди всей Испании бросились в схватку с врагом. Он вступил в ударную бригаду. Самым радостным днем его жизни был тот день, когда он был принят в школу пилотов.

Весь народ, вся испанская молодежь представлены здесь. Столько разнообразных типов, что трудно обойти кого-нибудь молчанием.

Вот Фернадо Фоус, 18-летний мадридец. В секторе Толедо он пережил час за часом всю потрясающую драму отступления по мадридской дороге. Это тот самый юноша, фотография которого была помещена во многих испанских газетах. Снимок был сделан в очень тяжелый момент, во время отступления от Сесенья. На снимке Фернандо Фоус горько рыдает от обиды, а рядом стоит Пасионария и ободряет его: «Мужайся, товарищ, мы можем бороться и будем держаться».

Фернандо Фоус продолжал бороться. Он будет теперь управлять самолетом.

Среди курсантов много юношей, бежавших с территории, захваченной мятежниками и интервентами. Доминго Лопес попал в плен на острове Майорка. Вместе с другими пленными бойцами республиканской армии его поставили к стене. Раздался залп, но он не был убит. Его решили прикончить. Пуля прострелила ему шею, рана не была смертельной, но его приняли за мертвого и бросили на кладбище. Ему удалось бежать. Он скитался по дорогам, прячась от мятежников, и добрался, наконец, до республиканских частей, — тех самых, которые впоследствии сражались в Каталонии.

Из всех бежавших с фашистской территории наиболее трагична судьба 14-летнего мальчика, который тоже обучается в школе и будет летчиком. Он родом из Хака, его зовут Сальвадор Агарод. Он присутствовал при расстреле своего отца. Когда убитый старик, простреленный 20 пулями, лежал в луже крови, фашистский палач сказал мальчику с громким хохотом' «Вот тебе, наука! Знай, до чего доводит профсоюзный билет!» Через несколько дней была расстрелена также и его мать. Сальвадору удалось бежать. Он бродил в зарослях кустарника в прифронтовой полосе, пока под выстрелами фашистов не посчастливилось ему добраться до республиканских окопов. Недавно он пришел в школу пилотов. Здесь его приняли по-братски. Он говорит: «Я хочу сражаться как мой брат, который был бойцом 153-й бригады и погиб при взятии Бельчите».

Мигель Диас — каменщик из Куатро Каминос, — доблестный динамитчик, сражавшийся в окопах под Мадридом. Хулио Вильянуэва работал прежде в баре в Вальядолиде. Его отец и брат расстреляны за то, что они остались верными республике. Когда началась война, он участвовал в велосипедных состязаниях народной олимпиады, впоследствии стал одним из наиболее героических танкистов.

Хосэ Гоития только 18 лет, но уже два года он на фронте. Вместе с ним много его товарищей с металлургического завода в Мадриде. Зреют все новые и новые кадры героической испанской авиации.

* * *

Спокойное достоинство и воля к сопротивлению)*

В первых испанских бойцах, с которым мы встретились; чувствовалось жизнерадостность и спокойное достоинство, которое бывает только у тех, которые уверены в правоте и будущности своего дела.

Дорога от границы до Барселоны очень хороша. Местами она была испорчена но повреждения были быстро устранены. Автомобильное движение слабое: недостает машин и бензина. Дорога идет вдоль моря, и мы завистливо смотрели на купающихся, так как жара невыносима. На железнодорожной станции целый полк парней в трусиках. Они смеются и машут нам руками. Это матросы с военного корабля, который стоит на якоре неподалеку. Многие из них в матросских шапочках, они гордятся своим званием.

В Барселоне вызывают изумление не трагические черты, которые приобрел город: в трагических чертах нет недостатка — слишком много горя пережила Барселона и ее жители. Чудо заключается в том, что несмотря ни на что, люди сохранили какую-то долю жизнерадостности. Выражение спокойного достоинства, которое я видел на лицах солдат на границе, я вновь увидел на бесчисленном количестве лиц мужчин и женщин на улицах Барселоны.

Привыкают ко всему: к монотонному гулу бомбардировок, к недостатку средств сообщения (автобусы, трамваи переполнены), к абсолютной темноте ночью, даже к недостатку продовольствия. Нехватает папирос. Все же витрины выглядят как и в мирное время. Только на большие, зеркальные стекла наклеены полоски из бумаги, чтобы стекла не разбились от сотрясения воздуха, если вблизи упадет бомба...

Несомненно одно: гнусная тактика, рассчитанная на подрыв духа населения, которую международный фашизм применил по отношению к Барселоне, не дала результатов.

«Вы видите людей на улицах наших городов и в их лице вы видите бойцов на наших фронтах, — сказал мне министр иностранных дел Испанской республики Альварес дель Вайо. — С каким достоинством переносят они невероятные страдания! Я все больше горжусь тем, что я — испанец».

*) Сокращенный перевод очерка, помещенного в испанской коммунистической газете „Френте рохо".

*) Сокращенный перевод очерка, помещенного в немецкой антифашистской газете „Паризер Тагесцейтунг" (выходит в Париже).

ВСТУПИЛИ В СОРЕВНОВАНИЕ

Стахановцы, ударники и инженерно-технические работники литейного и котельного цехов, ремонтно-механического завода, правобережного строительства дружно взялись за выполнение заказов. Они широко развернули социалистическое соревнование за переходящее красное знамя, за повышение производительности труда и доброкачественный выпуск изготовленных деталей. Если литейный цех (нач. Шубин) в июне имел среднюю производительность труда 130,5 проц., то в июле он имеет 193 проц., а за первую пятидневку августа—200 процентов. В цехе ежемесячно увеличиваются ряды стахановцев. В июле стахановцев было 16, ударников 9, сейчас стахановцев и ударников насчитывается 35 человек.

Лучшими стахановцами цеха являются литейщики и формовщики. По выполнению производственного задания впереди всех идет формовщик тов. Королев Н. А. Он свои нормы в июне выполнил на 209 проц., в июле дал две с половиной нормы, а сейчас в первой пятидневке августа близко подходит к выполнению трех норм. Вслед за ним идет тов. Порошин М. В., который в июне и июле выполнил нормы на 200—230 процентов, теперь перевыполняет свое задание.

По-стахановски работает котельный цех. Общая производительнсть труда по цеху в июне была равна 130 проц. и в июле 160 проц. Стахановцев и ударников значительно больше чем в литейном. Если в июне стахановцев было 21 человек, ударников 26, то теперь стахановцев стало 28, ударников 35. Лучшие стахановцы цеха котельщики тт. Громов И. С., Рыбаков М. А. и электросварщица Худякова. Эти знатные стахновцы свои нормы выработки выполняют не ниже 220—360 процентов.

Дм. ГРАНКИН.

ПЕРЕСТРОИТЬ РАБОТУ ТРЕСТА КЕМЕРОВОУГОЛЬ

За первую половину 1938 года трест Кемеровоуголь недодал стране 46.416 тонн, план выполнен только на 87,5 проц. Не выполнен план и по важнейшим подготовительным выработкам. Шахта «Центральная» является ведущей шахтой по добыче угля на руднике, она за шесть месяцев план подготовительных работ выполнила на 84,2 проц. Шахта «Пионер» (управляющий тов. Воронов) план подготовительных работ выполнила только на 51,7 проц., «Октябренок» — на 63,1 проц., по тресту в целом план подготовительных работ выполнен на 64,6 проц. Иначе говоря, пройдено подготовительных 2201 погонных метра, вместо плановых 3404 метра.

О причинах невыполнения плана угледобычи уже неоднократно писалось в газете «Кузбасс». Я хочу дополнительно отметить некоторые недостатки, которые повлекли трест Кемеровоуголь к позорному отставанию по добыче угля. Например, механизмы, которые играют основную роль в добыче угля, на сегодня используются не полностью. На шахтах имеются сотни отбойных молотков и электросверл. За 6 месяцев 1938 года отбойные молотки в среднем использовались только на 52,6 проц., а электросверла на 61,8 проц.

Неполное использование механизмов об'ясняется тем, что на шахтах нет четкости в работе, царит непланвость в форсировании подготовительных и очистных выработок. Часто бывает так, что участок выработается, а другое поле для выемки угля не заготовлено, а пока его готовят, большинство механизмов бездействует. Отсутствие фронта работы дря забойщиков и других рабочих также сильно тормозит полное и правильное использование механизмов. В результате всего получается перекомплект рабочей силы, снижение производительности труда рабочих. За шесть месяцев перекомплект достиг в среднем по тресту до 112,3 проц., а производительность труда на рабочего снизилась до 79,2 проц. Именно, поэтому и себестоимость угля по тресту возросла до 116,2 проц.

Казалось бы, что руководители треста и шахт должны были извлечь соответствующие уроки из плохой работы в первом полугодии 1938 года и выправить работу шахт так, чтобы наверстать упущенное. Однако, положение на шахтах ничуть не изменилось, попрежнему, трест продолжает недодавать стране тысячи тонн угля и во втором полугодии. Например, только за 25 дней июля трест недодал угля 10.616 тонн, а план подготовительных работ выполнен всего лишь на 65,9 проц.

На основании этих фактов видно, что руководители треста (тт. Ивонин и Симонов) не проявляют желания и готовности по-большевистски бороться за ликвидацию отставания рудника по добыче угля.

Работа аппарата треста построена на самотеке.

Например, плановый отдел треста должен быть зеркалом всего производства, без плановых показателей не могут работать нормально шахты, но на сегодня в плановом отделе работа почти развалена.

За все первое полугодие Погодин не провел ни одного совещания со своими сотрудниками, в результате чего, за шесть месяцев 1938 года все показатели как плановые, так и фактические переделывались по 6—7 раз и последние две-три переделки были исключительно по вине Погодина. Отчетность из месяца в месяц задерживается. Например, за июнь по капитальному строительству не дан отчет, в виду чего госбанк закрыл счет капитального строительства, что грозит срыву плана капитальных работ.

Спрашивается, как же тогда может быть организована работа шахт, когда руководители треста не могут замстить и устранить ненормальности в самом тресте? Такая работа рудника и его руководителей недопустима. Трест сейчас нуждается в серьезной перестройке. Руководителям Кузбасскомбината нужно немедленно заняться этим вопросом.

ИГОЛКИН.

Лучший машинист-стахановец главного под'ема шахты „Пионер" тов. Иванова систематичетки перевыполняющая производственную программу. При норме 140 вагонов она дает 200-250. Не имеет ни одной аварии, культурно содержит свое рабочее место.

Фото Малышевского.

Производственные успехи

Мастер угля забойщик т. Ковшаров систематически выполняет норму на 200—300 проц., когда он узнал о провокации японской военщины, то еще больше повысил свою производительность. 7 августа, работая в параллельном забое на отбойном молотке, сделал ухода 4,18 погонных метров, вместо нормы 1,18, выполнил норму на 354 проц.

Стахановец-забойщик т. Вяткин выполнял норму на 160—200 проц. работая в параллельке он сделал ухода 5,6 метра, норму перевыполнил в пять раз.

Бутчики 4-го участка Центральной шахты тт. Дутов и Загайнов добились перевыполнения нормы в 3 раза. Сейчас они, работая в зоне, забутовывают по 35-40 кубометров, вместо нормы 12 кубометров.

Растаскивают оборудование

Шахта «Северная» должна вступить в строй действующих предприятий в четвертом квартале этого года. Рабочие и инженерно-технические работники с энтузиазмом борются за своевременный пуск шахты. Но мало об этом заботятся сами руководители строительства. Многие об'екты работы почти еще не начаты, из-за отсутствия оборудования.

Кроме того, на строительстве царит бесхозяйственность. На неоднократное требование рабочих и инженерно-технических работников огородить шахту, управляющий т. Пяткин не обращает внимания. Шахта и все мастерские при ней превратились в проходной двор.

Растаскиваются не только строительные материалы, но и детали оборудования. Поставленные у складов часовые не обращают на это внимания, так как им вменено в обязанность охранять только одни замки на дверях складов. В выходные же дни шахта целиком остается на произвол судьбы.

Инженер.

ПИСЬМА В РЕДАКЦИЮ

ЗА ЧТО МЕНЯ УВОЛИЛИ С ПРИЗВОДСТВА

Работая на Кемеровском руднике с 1926 года, я все время честно и добросовестно выполнял порученное мне дело. После диверсионного акта, который был организован врагами народа на шахте «Центральная», меня, как лучшего десятника, выдвинули начальником 6 участка, который был совсем разрушен. С помощью стахановцев и ударников мы навели на нем порядок. Не стало больше аварий и повысилась угледобыча. Затем меня ставили начальником на другие участки, где также я работал неплохо. За все время не имел ни одного замечания.

В последнее время я работал помощником начальника второго участка на этой же шахте. 20 июня 1938 года на совещании инженерно-технических работников в кабинете управляющего шахты Плотникова я выступил против вредительской системы разработки Волковского пласта на втором участке, где не соблюдается техника безопасности, отчего происходят десятки аварий и несчастных случаев. Также в своем выступлении я отметил неправильную проходку нарезных работ, что снижает угледобычу.

На этом совещании присутствовали управляющий трестом Ивонин и главный инженер треста Симонов. Казалось бы, что мое выступление должно было насторожить внимание руководителей треста к способам разработки угольных пластов на шахте, но они поступили иначе. Через несколько дней меня сняли с работы, приписали мне обвинение в допущении аварии.

Я, как член партии, подал заявление в партком шахты «Центральная» о неправильном снятии меня с работы, так как приписанную мне аварию устроили совершенно другие люди из первой смены, а я работал во второй смене. Партком признал снятие меня с работы неправильным, однако, мер никаких не принимает. Почти каждый день я хожу в партком и слышу один и тот же ответ: «разберем завтра». Сейчас я не работаю.

Спрашивается, кто же будет выплачивать мне за вынужденный прогул? Я прошу горком партии заняться этим делом и помочь восстановить меня на работу.

МИЛАНОВ.

Вниманию госсанинспекции

На городском базаре ежедневно бывает масса людей. В центре базара располагаются пирожницы и ведут бойкую торговлю пирожками. От перегоревшего в походных печках сала по всему базару распространяется зловоние и удушающий дым. Из-под ног прохожих поднимается пыль, которая садится на пирожки. При таких условиях базар легко может превратиться в рассадник болезней.

Бывает ли на базаре госсанинспектор?

В. ПОТЕХИН.

Сверхурочные работы вошли в систему

В больнице Кемрудника нехватает медсестер, особенно это ощущается в детском отделении. Сотрудников под предлогом совместительства засатвляют работать ежедневно больше суток. После такой работы, естественно, необходим отдых, но медработники выходные дни используют очень редко.

По постановлению правительства сверхурочные работы, не должны превышать 120 часов в год. Здесь же отдельные работники имеют сверхурочных не меньше 120 часв в месяц. Горздрав (заведующий Корочкин) обязан обеспечить требуемое количество медицинских работников и соблюдать охрану труда, как этого требует советский закон.

По следам опубликованных писем

По заметке, опубликованной в газете «Кузбасс» от 20 июня с. г. под заголовком «Продавец-спекулянт», начальник первого отделения милиции сообщил в редакцию, что факты, изложенные в заметке, полностью подтвердились и вскрыты еще новые факты обсчета покупателей и наценок на товары продавцом магазина № 97 Мокрецовой.

Продавец Мокрецова А. И. привлечена к уголовной ответственности. Дело следствием закончено и передано горпрокурору.

Постановили и успокоились

Недавно коллектив рабочих и инженерно-технических работников 2 строительного участка Кемтяжстроя проводил общее собрание. На повестке дня стоял один вопрос: — обсуждение социалистического договора треста Кемтяжстроя с Севуралтяжстроем. Вызов на соревнование, коллективом 2 участка был единодушно одобрен.

В протоколе собрания были пред'явлены некоторые требования рабочих к руководителям участка. Например, организовать комплексные бригады, проводить технические совещания, на которых заслушивать сообщения о выполнении соц. договоров участками и бригадами.

Решение собрания должно было послужить программой действий для администрации, партийной и профсоюзной организаций. Однако, все предложения рабочих по развертыванию социалистического соревнования и повышению производительности труда руководители и организации участка забыли сразу же после собрания.

Коллектив участка по существу ни с кем не соревнуется. Избранная собранием комиссия в количестве 9 человек (Столяров, Тихонов, Мазуров, Морозов, Шарапов, Ивлев и др.) бездействует.

И. ТРЕТЬЯКОВ.

А. ФАДЕЕВ.

СТАЧКА

(Отрывок из неопубликованной части романа „Последний из Удэге"

По настроению рабочих шахта № 4 считалась в Сучанском рудничном управлении самой тревожной.*). Кроме общих причин недовольства — зверства колчаковской охраны, продовольственный кризис, задержки в заработной плате — шахта № 4 давно уже вела тяжбу с управлением из-за расценок выработки забойщика. Шахта нуждалась в специальном креплении из-за плывунов. Но плата забойщикам здесь, как и везде, не учитывала времени на крепление, а зависела только от вырубленного угля. Забойщики крепили по-старинке, наспех, работали, как говорили на руднике, «в отпуску у смерти».

Незадолго до победы на забойщика Ивана Николаева и его подручного Ваню Короткого в дальнем квартале, почти уже добравшихся до верхнего горизонта, хлынула многотонная лава угля, воды и грязи. Лава сбила их со стоек, и вместе со всей лавой, колотясь о нижние стойки, они полетели с шестидесятиметровой высоты в узкое горло гезенка, где их трупы были забиты углем и породой.

Рабочие, находившиеся на нижнем горизонте, побросав работу, побежали по штрекам к месту катастрофы. Забойщики из других кварталов и их подручные, быстро и ловко, как обезьяны, скача по стойкам, спускались вниз и тоже бежали к месту катастрофы.

Рабочие были в том состоянии предельного возбуждения, когда одно горячее слово могло толкнуть их на самые отчаянные поступки. И слово это было сказано.

Забойщик Максим Пужный, обладавший ужасной силы голосом, поднял над головой лампу и крикнул:

— Бросай работу! На-гора!...

И все подняли над головами лампы, кирки, лопаты и закричали:

— На-гора!... На-гора!...

Изуродованные трупы были извлечены из гезенка. Неся их впереди, потрясая тяжелым горняцким инструментом, поблескивающим при свете ламп, рабочие хлынули по главному штреку к клети.

Председатель комитета шахты № 4 Филя Анчишкин немедленно послал человека известить обо всем Якова Бутова, председателя рабочего комитета всего рудника.

Яков Бутов с товарищами обедал под землей, когда ему доставили сверху сразу две записки: о том, что поднялась четвертая шахта, и о том, что беременная жена начала рожать.

Сославшись на то, что жена начала рожать, Бутов побежал к стволу шахты. Платком, в котором был его обед, он завязал голову, чтобы при выходе подумали, что он поранил голову и идет в амбулаторию.

Едва он выбежал на улицу, мимо него, обдав его комьями земли, промчался полувзвод казаков.

Ближний путь к шахте № 4 проходил улицей, на которой жила в маленьком беленом домике семья Бутова. Он побоялся, что кто-нибудь из родни перехватит его и тогда трудно будет уйти от рожающей жены, и побежал другой улицей.

Наконец, он миновал поселок и тропою между шахтами, копры которых выступали над лесом, выбежал на поросший кустарником пригорок. Перед ним открылся лужок, весь покрытый оранжевыми купальницами. Из леса по дороге через лужок медленно шла демонстрация: рабочие вечерней и ночной смен в домашних одеждах. Среди демонстрантов немало было женщин и детей.

Впереди колонны на носилках несли покрытые рогожами трупы погибших. По обеим сторонам демнстрации гарцовали казаки.

Бутов понял, что четвертая шахта уже успела снять рабочих шахты № 6 и 5-бис и все вместе идут снимать другие шахты. Бутов, прячась в кустах, побежал навстречу демонстрации, чтобы возглавить ее.

Начальник гарнизона полковник Ланговой, узнав о стачке, тотчас же выехал на рудник.

Его встретила всеобщая растерянность. Шахты одна за другой бросали работу. Управляющий поминутно звонил в штаб, взволнованным голосом просил принять меры.

Ланговой послал усиленные наряды на шахты, еще не захваченные стачкой, с распоряжением никого не пропускать и не выпускать из них.

По этому распоряжению рабочие первой и второй шахт, расположенных в самом поселке, не были выпущены на-гора и забастовали под землей.

Вокруг этих шахт собрались толпы женщин и детей. Женщины осыпали солдат насмешками и бранью и чуть не плевали им в лицо. Дети, что постарше, кидались камнями, а те, что поменьше, плакали. Казаки и солдаты разгоняли толпы плетьми и прикладами, но толпы собирались снова, с каждым разом становясь смелее.

Представителями партизан на руднике были Сеня Кудрявый, в прошлом горняк, больной чахоткой, и Сережа Костенецкий, молодой чернявый паренек, сын врача из села Скобеевки.

Сеня Кудрявый знал, что стачка не может быть поддержана сейчас партизанами: у партизан не было таких сил, чтобы захватить рудник. А это значило, что стачка обречена на поражение.

Вставал вопрос: как уберечь от разгрома и физического уничтожения лучшие рабочие кадры? И на этот главный вопрос Сеня не мог найти ответа.

Капитуляция была невозможна. Насильственное задержание рабочих под землей, расправа с десятками лучших людей говорили о том, что всякий путь для переговоров отрезан.

Стачку громили по частям. Колчаковцы ходили по квартирам и, угрожая расстрелом, насильно выводили людей на работу.

Под вечер Сережа Костенецкий и Филя Анчишкин, выполняя некоторые поручения рудничного комитета, оказались в районе железнодорожной станции.

— Глянь, Серега, а ведь нам отсюда не выйти! — тревожно сказал Филя, увидев вдруг, что весь район станции оцеплен колчаковцами.

Сережа тоже увидел колчаковцев и обратил внимание на то, что кроме них двоих никого уже не было на улице.

— Пойдем-ка обратно, у свояка на чердаке пересидим,—заторопился Филя.

Они пошли к свояку и залезли на чердак.

Из окон чердака видны были некрашеные деревянные строения станции и пересекающиеся линии путей: одна из них уходила в сторону соседней станции и исчезала в лесу. Вдоль по открытому перрону вытянулись шеренги колчаковских солдат и спешенных казаков в синих шароварах с лампасами, с шашками наголо. Перед шеренгами стояли и прохаживались офицеры.

— Ждут кого-то, — чугунным голосом сказал свояк Фили, дыша махоркой.

Над лесом закурился белый дымок; донесся протяжный свисток «кукушки». Из лесу вынырнули два паровозика, за ним зеленый служебный вагон, и потянулся длинный состав красных вагончиков, перемежаемых платформами, на которых виднелись жерла и щитки орудий, снарядные ящики, японская прислуга при них.

— Японцы едут!.. Пропало наше дело, Серега! Все теперь пропало! — надтреснутым голоском воскликнул Филя, и, всхлипнув, закрыл лицо руками, но тут же отнял руки, не в силах оторваться от окна.

Поезд, замедляя ход, подошел к станции. Свет закатного солнца лежал на крышах вагонов и на стволах и щитках орудий. Японские офицеры и офицеры-колчаковцы, придерживая кобуры, шашки, бежали к служебному вагону, проволочившемуся дальше перрона. Из вагона, приподняв за эфес саблю, чтобы не задеть ступенек, сошел, не сгибаясь в туловище, японский офицер, за ним выскакивали другие.

Офицер-колчаковец рапортовал что-то седоголовому японцу, тот важно кивал головой, другие стояли поодаль, держа руки у козырьков. Седоголовый японец, за ним колчаковский офицер, за ним остальные пошли по перрону, вдоль шеренг.

И вдруг до слуха Сережи донесся одинокий голос, похожий на крик ночной птицы, голос тотчас же был заглушен протяжным низким «ура».

Офицеры двинулись к лошадям и пролеткам. Послышались звуки команды. Шеренги солдат очищали перрон. Почти одновременно открылись двери у вагончиков, и вдоль всего состава посыпались, как горох, японские солдаты, сразу заполнившие все расположение станции мельканием лиц, фуражек, бряцанием оружия, снованием и говором...

(Продолжение следует).

*) Время действия 1919 год, период колчаковщины и партизанского движения на Дальнем Востоке. (Примечания автора)

**)) Гезенск — шахтный колодец.

ЗА РУБЕЖОМ

На фронтах в Испании

На восточном фронте в районе реки Эбро за последние сутки бои были менее напряженными, чем ранее. Сбито три фашистских самолета.

На фронте Леванта, к западу от Теруэля, республиканцы улучшили свои передовые позиции, заняв Вильяр дель Кобо и две высоты.

Фашистская авиация 6 августа подвергла зверской бомбардировке порт Аликанте, сбросив на город 70 бомб. Одна бомба попала в здание, где скрывались от бомбардировки школьники. Ранено 14 детей. Другая бомба, весом в 250 килограммов попала в здание английского консульства. Тяжело раненый консул, на другой день скончался. Консульству причинен огромный ущерб. (ТАСС).

Военные действия в Китае

В Центральном Китае весь день 5 августа шли бои на обоих берегах реки Янцзы. В этом районе действует шесть японских дивизий. Китайские войска оказывают японцам решительное сопротивление, нанося им большие потери.

На южном берегу Янцзы, бои идут западнее озера Поянху. 5 августа в этом районе японцы потеряли не менее 400 человек убитыми. Шоссейная дорога между Хукоу и Пынцзе (восточнее Цзюцзяна) перерезана китайскими отрядами. В японском тылу в районе Хукоу-Цзюцзян — станция Шахэ появились партизанские отряды.

6 августа во время налета японской авиации на Ухань, было сброшено более 100 бомб в районе аэродрома. Разрушено несколько хижин городской бедноты.

В Северном Китае японские войска, не выдержав атаки китайцев, отступили из города Лиши, расположенного в западной части провинции Шаньси.

В провинциях Цзянси и Гуандун (Южный Китай) предательскую работу по заданию японской разведки ведут китайские троцкисты. Они создали свои отряды и стали выдавать их за Красную Армию. Эти отряды грабят население, организуют провокационные столкновения между населением и местными китайскими войсками, стремясь подорвать авторитет коммунистической партии и ее сотрудничество с правительственной партией Китая—Гоминданом. Часть троцкистских бандитов арестована и осуждена. Местный комитет компартии опубликовал специальное обращение, разоблачая деятельность троцкистов. Китайская печать призывает власти и население, уничтожить до конца всех троцкистских бандитов — подлых агентов японской разведки. (ТАСС).

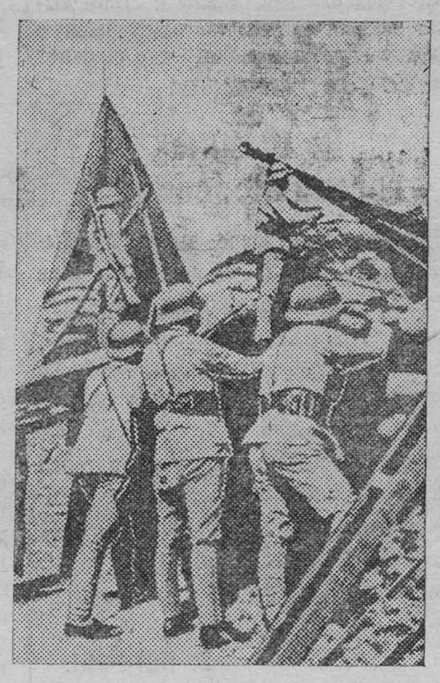

К военным действиям в Китае. На снимке: Бойцы китайской армии на позиции. Союзфото.

По Советскому Союзу

73 центнера пшеницы с гектара

Бригада депутата Верховного Совета СССР орденоносца т. Олейникова первой в колхозе «Красный партизан», Астраханского округа, закончила уборку зерновых. В этом году, несмотря на то, что яровая пшеница третий год сеялась на одном и том же месте, поливные участки бригады дали невиданный в округе урожай. По предварительным подсчетам гектар дает в среднем 55 центнеров. На отдельных участках урожай достигает 73 центнеров.

Бригада Олейникова стала серьезной лабораторией по внедрению новых культур. Осенью прошлого года она впервые в Харабалинском районе посеяла 10 гектаров озимой пшеницы. Опыт удался, в среднем гектар даст 45 центнеров. Ожидается хороший урожай риса, помидоров и других овощей, посеянных на поливных участках бригады. Тов. Олейников поставил перед собой задачу собирать на поливных участках два урожая в год. В виде опыта на площади, освободившейся от пшеницы, он посеял три гектара проса. Надняхъ провели полив его. Всходы проса хорошие. (ТАСС).

Девушки изучают пулемет

10 девушек-работниц Московского завода «Динамо» имени Кирова обратились с призывом к молодым работницам своего завода овладеть искусством пулеметной стрельбы, научиться владеть пулеметом как им владела чапаевская Анка.

Призыв подхвачен молодежью завода. Изо всех цехов в заводской совет Осоавиахима поступают заявления от работниц, в которых они выражают желание обучиться стрельбе из пулемета. В цехах и сменах оживленно обсуждается призыв молодых патриоток. Нашлись подготовленные инструкторы. Кружки образовались в ряде цехов. (ТАСС).

7 ПЛЕНУМ ВЦСПС

Президиум ВЦСПС постановил созвать 7 пленум ВЦСПС 1 сентября 1938 года в Москве со следующей повесткой дня:

1. Доклад президиума ВЦСПС о выполнении решений 6 пленума ВЦСПС.

2. О типовом уставе профессиональных союзов.

3. О работе советов социального страхования (доклады завкома Ленинградского завода «Электросила» и завкома Московской обувной фабрики «Буревестник»). (ТАСС).

Массовая работа среди населения

Партийные организации Москвы закрепляют богатый опыт массовой агитации, приобретенный во время избирательной кампании по выборам в Верховный Совет РСФСР.

Во Фрунзенском районе энергично продолжает работу на прежних избирательных участках парторганизация Наркомместпрома РСФСР. Здесь ведут политическую работу 128 беседчиков и агитаторов. Они ознакомили население с итогами выборов в Верховный Совет Российской Федерации, провели беседы о первой Сессии Верховного Совета РСФСР, о выпуске нового займа. Недавно для населения был прочитан доклад о международном положении, который с большим интересом прослушали 400 человек.

Тесно связаны с населением агитаторы фабрики имени Тельмана. Партком закрепил за участком 23 агитатора и беседчика, разработал план агитмассовой работы. Агитаторы не только ведут беседы но и привлекают население на массовки, организуемые за городом.

Беседчики из парторганизации строительства дворца Советов помимо бесед и докладов организовали на прежних избирательных участках шесть экскурсий, 18 киносеансов, несколько массовок.

Фрунзенский райком организует десятидневные курсы агитаторов, на которых в течение августа — сентября будут обучаться 225 человек. (ТАСС).

Готовиться к переписи населения

Всесоюзная перепись населения, являющаяся мероприятием крупнейшего политического и народно-хозяйственного значения, будет проведена 17 января 1939 года. От качества подготовительных работ во многом зависит успех переписи. И сейчас надо по-большевистски готовиться к этой большой и ответственной работе. Необходимо иметь точные списки населенных мест, списки домовладений по городу, иметь проверенные и подготовленные кадры, а их по району потребуется около 550 человек. Все недоделки и непорядки в подготовке должны быть немедленно устранены. В частности, решением облисполкома в декабре райисполкомы и горсоветы обязывались представить в распоряжение органов нархозучета карты, с нанесением номера каждого дома и уточнением номерации. Решением президиума горсовета эта работа возложена на горкомхоз. Карта с полной новой номерацией до сего времени не изготовлена, а это тормозит проверку списков.

Рудничный райсовет в июне, уже после составления списков домовладений произвел полную перенумерацию, тем самым обесценил списки. Карты с новой номерацией также не имеет. Составленные для выборов в Верховный Совет РСФСР планшеты имеют много дефектов. Например, в 16 и 15 избирательном участке по улице Пушкина не указаны четные номера, в избирательном участке № 20 — совсем не указаны номера домов в кварталах 135, 136, 137, 139, и 140 и т. д. Ряд домов имеют на карте один номер, а фактически на доме висит другой. Например, на Октябрьской улице на доме самого же горкомхоза висит новый номер 71, а по карте стоит 51. В соцгороде каменные дома значатся под номерами: 74, 75, 76, на планшете же стоят номера 80, 81, 82. По уточнению номерации, ряд домовладельцев до сего времени не вывесили новые номера, (например, на Октябрьской улице, бывшие дома 4 и 2). Не перенумерованы совсем поселок Сибстройпути и железнодорожный, фанерные бараки по Барачному переулку и т. д.

Содействие переписи должна оказать вся советская общественность. У этой связи особенно важное значение имеет массово-раз'яснительная работа. Само население должно оказывать всемерную помощь в работе по переписи и следить за тем, чтобы все были внесены в списки. Общественным организациям следует использовать богатый опыт агитационно - массовой работы, накопленный при проведении выборов и поставить массовую работу по переписи на ту же высоту, начав с раз'яснения закона о переписи.

В сельской местности одной из форм организации общественности вокруг переписи является бригада содействия переписи при сельсоветах.

Большая задача — обеспечить подбор проверенных кадров для проведения переписи.

К итогам переписи будет приковано внимание народов нашей великой страны и трудящихся всего мира. Необходимо сделать все, чтобы перепись прошла образцово, чтобы ее блестящие показатели послужили основой для большевистского планирования новых побед, новых завоеваний социализма.

Нач. бюро переписи В. РАДАУ.

ПО ГОРОДУ и РАЙОНУ

Строительство для углеразведки

В третьем и четвертом квартале 1938 года на шахте «Центральной» для «углеразведки» будет выстроена механическая мастерская и контора.

Всего на с троительство отпущено 103 тысячи рублей. Уже начались подготовительные работы по закладке фундаментов.

Заработки горняков

Стахановцы и ударники шахты «Центральной» перевыполняют в. два —три раза нормы выработки получают высокую зарплаты. Так например, за июль месяц забойщики тт. Бояршин Михаил, выполнив норму на 256 проц. и заработал 1200 рублей; Казаков Михаил — 1070 рублей и Садчук Савелий—в июле заработал 1636 рублей.

Овладевают знанием

Кемеровский филиал новосибирского института по повышеню квалификации хозяйственников и инженерно-технических работников организован в начале первой пятилетки. На филиале слушатели обучаются без отрыва от производства. В 1937 году здесь обучалось 720 человек. В июле текущего года учебу в филиале окончили 500 человек.

На 1938- 39 учебный год в филиал подано 500 заявлений о приеме. Заявления продолжают поступать. Сейчас уже приступает к занятиям группа из 26 человек. В этой группе будут обучаться стахановцы-горняки. Они за год учебы получат необходимые знания в той отрасли производства, где работают. Кроме специально технических знаний они здесь будут изучать историю, математику, физику, химию, русский язык и другие дисциплины.

Строительство в колхозах

В этом году в колхозах нашего района развернулось большое хозяйственное строительство.

В колхозе «Широком поле» (Березовского сельсовета) строят зернохранилище на 100 тонн, животноводческий изолятор, овощехранилище на 90 тонн зерносушилку; в колхозе «Завет Куйбышева» (Кобылинский сельсовет) строятся телятники, коровник и свинарник; в «Первых всходах» — телятник на 15 голов, свинарник, конюшня омшанник; в «Сталинском пути» строится так же — телятник, овощехранилище, зернохранилище и конюшня. Намеченное планом строительство выполняют специально выделенные для этой работы строительные бригады.

Товарооборот магазина „Динамо"

За первое полугодие 1938 года товарооборот магазина «Динамо» выполнен на 157 процентов. Продано товаров и спортинвентаря на 583 тысячи рублей.

На-днях в магазин «Динамо» поступят товары на сумму 23 тыс руб., из них на 7 тыс. руб. трикотажа, запасные части к велосипедам, футбольные камеры и покрышки, фотоматериалы и т. д.

КНИЖНАЯ ПОЛКА

Кемеровским отделением Когиза получена и поступила в продажу новая книга — «Крылья Испании».

Книга составлена из отдельных очерков и рассказов о республиканской авиации, написанная простым, доступным для широких читательских масс языком, она повествует о той героической борьбе, которую ведут пилоты республиканской армии против итало-германских воздушных бандитов.

Умер Константин Сергеевич Станиславский

7 августа в Москве в возрасте 75 лет скончался гениальный художник сцены, основатель московского художественного Академического театра, великий мастер советского искусства, народный артист СССР, дважды орденоносец Константин Сергеевич Станиславский.

В январе этого года вся страна праздновала семидесятипятилетний юбилей великого мастера русского искусства. Все последующие месяцы К. С. Станиславский много работал над новыми постановками. Но обострившаяся болезнь сердца вынудила его с 15 июня приостановить работу.

2 августа К. С. Станиславский почувствовал себя плохо. Положение больного ухудшилось вследствие кишечного заболевания. В 3 часа 45 минут 7 августа К. С. Станиславский скончался при полном сознании. (ТАСС).

На строительстве Всесоюзной сельскохозяйственной выставке в Москве. На снимке: Работница Н. П. Борисова протирает листья американской агавы в павильоне субтропических культур Всесоюзной сельскохозяйственной выставки. Союзфото.

ИЗВЕЩЕНИЯ

9 августа, с 6 часов вечера, в Доме партпросвещения для партийных школ проводится заключительная лекция по истории ВКП(б) на тему: «Партия большевиков в период империалистической войны и второй русской февральской революции (1914—март 1917 гг.). На лекцию приходят слушатели тех кружков, которые изучают данную тему или только закончили прохождение ее. Слушатели приходят вместе с пропагандистами.

Отдел агитации и пропаганды горкома ВКП(б).

* * *

13 августа 1938 года в 9 часов утра в малом зале Дворца труда состоится общегородское совещание пропагандистов партийных и комсомольских школ.

На повестке дня:

1) Лекция на тему «Социализм и коммунизм.

2) Итоги пропагандистской работы за полугодие и дальнейшие задачи.

Билеты для входа на совещание секретари парткомов и парторги должны получить в отделе агитации и пропаганды ГК ВКП(б) не позднее 10 августа 1938 года.

Горком ВКП(б).

Ответ. редактор А. ВОЛОСТНЫХ.

Горсад | летний театр

9 АВГУСТА

БЕЗУМНЫЙ ДЕНЬ или ЖЕНИТЬБА ФИГАРО

(Последний раз).

В САДУ **ГУЛЯНЬЕ, ТАНЦЫ.**

Начало ГУЛЯНЬЯ с 7 час. веч.
ТАНЦЫ с 10 час. вечера.
Начало спектакля в 9 час. веч., касса с 4 час.

Кинотеатр „МОСКВА"

9, 10, 11, 12 АВГУСТА

Одновременно демонстрируются 2 фильма

большой звук. худож. фильм.

ПОБЕДА

и коротко-метражный фильм

КИТАЙ ДАЕТ ОТПОР

играет ДЖАЗ

Начало в 4—6—8—10 часов вечера, касса с 2 часов.

ШКОЛА ГОРПРОМУЧ

об'являет набор учащихся на специальности: шахтовых электрослесарей, машинистов мелких установок, машинистов электровозов, крепильщиков.

Учащиеся обеспечиваются стипендией от 77 руб. до 190 руб. и общежитием.

Принимаются лица от 16 до 18 лет с образованием 7 классов.

Заявления с документами принимаются с 1-го июля до 25 сентября по адресу: г. Кемерово, рудник, школа горпромуч.

Начало занятий с 1 октября 1938 г.

Счет № 564—2. **Дирекция**

КЕМЕРОВСКИЙ МЕТАЛЛРАБФАК

производит набор на все курсы (1, 2, 3 и 4).

На 1 к. рабфака принимаются граждане обоего пола в возрасте от 18 до 30 лет, имеющие подготовку в об'еме неполной средней школы. Прием заявлений до 15 августа. Приемные испытания с 15 до 25 августа. Обращаться с 11 до 2 ч. дня и с 6 до 8 ч. вечера по адресу: г. Кемерово, ул. Н. Островского, дом № 60, комн. № 4, тел. № 9—48.

Счет №—86—3. **Дирекция**

УЧЕБНЫЙ КОМБИНАТ

Кемеровского АЗОТНО-ТУКОВОГО завода

производит набор на КУРСЫ

ремонтных **слесарей, аппаратчиков и газгольдерщиков**. С заявлениями обращаться по адресу: 1-й участок А. Т. З., барак № 17, телефон № 6—54. № 1657—1

ШКОЛА Ф. З. У.

Кемеровского мехзавода

производит НАБОР УЧАЩИХСЯ по специальностям:

Котельщиков срок обучения 12 мес.
Токарей „ „ 18 „
Слесарей „ „ 18 „

Принимаются лица обоего пола от **16 до 18 лет** с образованием не ниже **6 классов**. Учащиеся обеспечиваются **стипендией**. Приезжим предоставляется общежитие.

АДРЕС: г. Кемерово, Советская, № 14. **Дирекция**

№ 581—4

12-го августа 1938 года, в помещении 2-й амбулатории, в 8 час. вечера назначается ОБЩЕЕ СОБРАНИЕ всех врачей правого и левого берега

ПОВЕСТКА ДНЯ:

1. Итоги 1-й областной конференции — докл. — Алексеева. 2. Информация обл. здрава о разборе научных тем. 3. Разное.

Явка обязательна без опозданий.

Горком медиков
№ 1656—0 **Бюро врач. секции.**

УТЕРЯННЫЕ документы на имя Барсукова Федоса Ивановича прошу доставить за Искитимкой, улица Некрасова, № 38. № 1654—0

АДРЕС РЕДАКЦИИ: улица Сталина, дом № 74. Телефоны: ответственного редактора — 2-24; зам. редактора — 23; секретаря редакции—7-70. Партийного отдела — 8-36; промышленного отдела — 9-55; строительного отдела — 22; сельскохозяйственного отдела — 1-67; культурного отдела — 2-37; отдела писем трудящихся — 9-57; отдел об'явлений — 9-35; стол заказов — 8-89; директора типографии — 3-96.

Упол. Облита № 856. Тип. изд-ва газеты «Кузбасс». Заказ № 168. Тираж 13.000.