231
801140

Пролетарии всех стран, соединяйтесь!

КУЗБАСС

ЕЖЕДНЕВНАЯ ГАЗЕТА
Кемеровского горкома ВКП(б), горсовета и горпрофсовета Зап-Сиб. края.

18 АПРЕЛЯ 1935 г.
№ 77—(3495)

РАБКОРЫ И СТЕННЫЕ ГАЗЕТЫ СТРОЕК, БУДЬТЕ ЗАСТРЕЛЬЩИКАМИ во Всесоюзном конкурсе!

О ЧИСТОТЕ ГОРОДА ЗАБОТИТЬСЯ КАЖДЫЙ ДЕНЬ

Пришла весна. Городские улицы, площади и дворы сбрасывают с себя последние остатки зимнего покрова. Все нечистоты, накопившиеся за зимнее время, оказались на поверхности. В горкомхозе и коммунальных отделах предприятий и строек уже успели исписать груды бумаги на распоряжения, приказы и телефонограммы об очистке города, об устройстве тротуаров, о благоустройстве улиц. А сделано, как говорят, с гулькин нос.

Начатая работа по очистке и благоустройству города ведется слишком слабо. На эту работу еще не мобилизованы все трудящиеся. Призыв городской конференции о том, чтобы каждый трудящийся в дело благоустройства вложил не менее трех трудодней, еще недостаточно активно подхвачен нашими общественными организациями, чтобы мобилизовать на это дело всех трудящихся города.

Домохозяйки рудника показывают прекрасный почин борьбы за культуру. Они взяли шефство над шахтовым двором, обязались привести его в образцовое состояние. Домохозяйки, живущие в бараке 332, очистили снег и мусор. Вокруг барака образцовая чистота. Активность масс бьет ключом. Но советские, профсоюзные и партийные организации рудника не умеют использовать эту активность и пустить ее в дело. Около многих бараков шахтеры, при активном участии домохозяек, сгребают в кучи навоз, мусор, но все это не убирается только потому, что начальник транспорта Попов не умеет распределить работу так, чтобы иметь подводы и для вывозки мусора.

Около здания, в котором помещаются Эйховский райсовет, рудком и райком партии,—кучи мусора и шлака. От клуба поверхностных цехов снег своевременно не был убран, в результате сейчас около него такие лужи, что, как говорят: «ни конному проехать, ни пешему пройти».

Горкомхоз почему-то обращает внимание только на Советскую улицу, да и то очистка производится в тех местах, где есть бульвары. А дальше, в другие места, глаз работников горкомхоза не заглядывает. В Больничном переулке, около здания бывшего Совхозстроя, непролазная грязь, нехватает тротуара около восьми метров. Чтобы пройти в сторону бани и больницы, нужно сделать обход около трех кварталов. Таких мест в городе немало. Их необходимо, как можно скорее привести в порядок, для этого больших средств не потребуется. Нужна только искренняя забота и желание благоустраивать город.

Не блещет чистотой и Нижняя колония коксохимзавода. Там, около многих квартир, непроходимая вода, грязь, тротуаров нет. Мусор, вывозимый со двора завода, валится прямо около квартир и на улице (около угольного склада). Недопустимая грязь около хлебного и мучного магазинов. У входа в клуб грязь, буквально, по колено.

Можно ли терпеть, чтобы в городе и дальше процветала такая грязь и неблагоустроенность улиц, засоренность? Нет, ни в коем случае этого терпеть нельзя. Задача общественных организаций и в первую голову депутатских групп советов заключается в том, чтобы мобилизовать трудящиеся массы на образцовую очистку и благоустройство улиц, площадей и дворов. К пролетарскому празднику 1 мая город должен выглядеть чистым и приветливым.

О чистоте в городе надо думать и заботиться буквально каждый день. Для этого нужно использовать все средства и добиться того, чтобы в каждом дворе: предприятия, учреждения, общежития был дворник, который бы ежечасно убирал мусор и грязь. Без этого нельзя серьезно думать и говорить о постоянной чистоте улиц, тротуаров, усадеб. Надо поднять ответственность руководителей предприятий и учреждений за чистоту, за культуру. Вредно и неправильно думать, что руководитель отвечает только за выполнение производственного плана.

Проводимый сегодня общегородской субботник по очистке города надо сделать массовым и провести его так, чтобы он дал ярко-заметные результаты борьбы трудящихся за чистоту и благоустройство города.

Приближаются дни когда надо серьезно взяться за озеленение города, за устройство газонов, цветников и клумб. Мы имеем все возможности к тому, чтобы все улицы, площади и палисадники утопали в зелени и цветах. Советский город должен быть чистым, культурным и приветливым. Это дело рук самих трудящихся.

Орошение Северного Крыма водами Днепра

МОСКВА (ТАСС) В Наркомземе СССР заслушан доклад об орошении Северного Крыма водами Днепра. Представленные материалы предусматривают в первую очередь орошение площади в 360 тысяч га. Окончательное осуществление намеченного плана даст около 1 миллиона га орошаемых земель.

Задачи печати и рабкоров в конкурсе

Во Всесоюзном конкурсе на лучшую стройку в 1935 году на рабкоров и большевистскую печать ложится величайшая задача: провести большую работу по организации людей на ударную работу—выполнение строительных планов, снижение себестоимости, внедрение хозрасчета.

В этом деле особо важна организаторская роль рабкоров и стенных газет на стройках, так как мы знаем, что люди решают все. „Реальность нашей программы--это живые люди, это мы с вами, наша воля к труду, наша готовность работать по-новому, наша решимость выполнить план“ (Сталин).

Стенные газеты должны сейчас развернуть работу по конкурсу так, чтобы вовлечь в него все бригады и каждого рабочего.

Практическое разрешение этой задачи заключается в том, чтобы рабкоры и стенные газеты были застрельщиками и организаторами ударничества и соцсоревнования. Карандаш и слово рабкора должны быть остро отточены в борьбе с лодырями и классовым врагом, срывающим нашу работу.

Велика роль стенной печати в борьбе за успешное участие в конкурсе строек Кемкомбинатстроя, в завоевании первенства по всем показателям. Редакторы многотиражек, стенгазет и редколлегии должны сейчас же приступить к организации соревнования бригад, участков и строек на лучшее выполнение условий конкурса и сейчас же приступить к выпуску стенгазет, посвященных включению в конкурс.

В связи с конкурсом необходимо установить более регулярный выпуск стенгазет и шире вовлечь в их работу рабочих—лучших ударников.

С фронта подготовки к посевной

В колхозе „Луч будущего“ в прошлом году был только один культурный стан, что не обеспечивало всей потребности полевых бригад. В этом году правление колхоза наметило построить второй стан. Под стан будет перевезен пятистенный дом. Выделена бригада по строительству нового стана и оборудованию старого.

РЕДАКТОРЫ СТЕНГАЗЕТ ВКЛЮЧАЮТСЯ В КОНКУРС

На стройучастке тов. БИРЮКОВА правобережного строительства, в обеденный перерыв 17 апреля состоялось совещание начальников участков, парторгов и редакторов стенных газет, где был обсужден приказ тов. ОРДЖОНИКИДЗЕ и условия конкурса на лучшую стройку.

Совещание приветствует об'явление конкурса и берет на себя конкретные обязательства. Начальники второго и третьего участков обязуются организовать работу так, чтобы апрельский план выполнить на 100 процентов. Редакторы стенных газет обязуются перестроить работу, чтобы выполнить задачи, поставленные перед всеми газетами — организовать людей на активное участие в конкурсе.

После работы по участкам проведены широкие рабочие собрания по вопросу о включении всех строек в конкурс.

ЖУКОВ.

Закрепляем себя до окончания строительства

Мы, плотники бригады **Полозова**, в нынешнем году ударно работали на строительстве углеперегонного завода. Сейчас наша бригада работает на строительстве цеха гидрирования, где на здании смолоподготовки производится установка лесов и опалубка фундамента.

Обсудив опубликованные в газете «Кузбасс» условия Всесоюзного конкурса на лучшую стройку в 1935 году, мы единогласно постановили: бороться за первенство в конкурсе, положив в основу своей работы лозунг—строить в срок, дешево, прочно и красиво. С тем, чтобы в проводимом конкурсе завоевать первенство все, как один, закрепляем себя на строительство до ввода цеха гидрирования в эксплоатацию.

По поручению бригады:
Бригадир **Полозов**.
Ударник **Турчин**.

Месячный план выполним к 27 апреля

С напряженным вниманием мы прочитали во вчерашнем номере газеты „Кузбасс“ условия первого Всесоюзного конкурса, об'явленного Народным Комиссаром тяжелой промышленности т. Орджоникидзе на лучшую стройку в 1935 году.

Этот конкурс обязывает нас всех, строителей социализма, работать на производстве ударными темпами, с высокой производительностью труда, строить дешево, красиво и быстро. Наша молодежная бригада каменщиков Петренко В. работает на первом участке левобережного Жилкомстроя на строительстве детясель. По плану мы должны построить ясли к первому мая сего года. Включаясь в об'явленный конкурс, обязуемся закончить строительство об'екта досрочно — к 27 апреля и выполнить производственный апрельский план не ниже 120 процентов.

По поручению бригады просим треугольник включить в этот конкурс Жилкомстрой левого берега в целом и зачислить нашу бригаду первой в числе соревнующихся за лучшее выполнение всех условий конкурса. Вызываем последовать нашему примеру бригаду Королева второго стройучастка. От имени бригады:

Бригадир **Петренко**.
Десятник **Белых**.
Члены бригады: **Осипов, Голубев, Волкова, Петрова, Макарова.**

РУКОВОДИТЕЛИ КИРЗАВОДОВ НЕ ПРИНИМАЮТ РЕШИТЕЛЬНЫХ МЕР К УЛУЧШЕНИЮ КАЧЕСТВА КИРПИЧА

КАЖДЫЙ ДЕНЬ 50—60 ПРОЦЕНТОВ КИРПИЧА ИДЕТ В БРАК

Установить строжайшую ответственность за качество

(Беседа с инженером института сооружений т. Федоровой)

Наш сотрудник обратился к инженеру института сооружений товарищу **Федоровой** с вопросом, почему кирпичные заводы имеют чрезвычайно высокий процент брака. Тов. Федорова дала следующие пояснения:

—Кирпичные заводы первой группы работают уже три года, но до сего времени не установлен твердый и постоянный рецепт массы и определенный режим сушки. В этом отношении царит полнейший произвол. Качеством кирпича до сих пор никто как следует не занимается. Главный инженер тов. Пурим это дело передоверил мастерам. Тем более это недопустимо, что глина, из которой делается кирпич, мелкая и очень жирная, что при отсутствии соответствующего качества песка создает дополнительные трудности при выработке хорошего кирпича.

Третий цех кирпичных заводов для отощения жирных глин применяет опилки, второй—шамот. Но в обоих брак достигает от 40 до 60 процентов. Без дефектного кирпича получается только 22 проц.

Как ведется работа в третьем цехе? Масса прорабатывается недостаточно хорошо из-за того, что вальцы стоят. Состав кирпича по халатности дозируется неправильно. Часто бывает, когда машина (бешикер), дозирующая состав глины, пропускает или глину или опилки.

По второму цеху положение такое же скверное. Здесь для отощения глины применяют шамот. Но он недостаточно хорошо и мелко размалывается. В массу попадают целые обломки, которые рвут кирпич уже в сушке. Дозировка также не соблюдается. Мне приходится наблюдать, как в дозирующую машину (бешикер) шла только глина, а шамот подбрасывался лопатами вручную.

Следовательно, уже сама масса составляется с браком. При сушке брак еще усугубляется тем, что масса каждый раз бывает разная, что требует также изменение в сушке.

В настоящее время филиал Новосибирского института сооружений занимается установлением точного рецепта массы и соответствующего ему режима сушки. Свой рецепт институт даст в начале мая.

Но все же и сейчас, не имея точного рецепта, брак можно значительно снизить, если устранить указанные недостатки, установить строгий контроль за составлением массы и режимом сушки.

Кирпич бракуется до 50 процентов

Четырнадцатого апреля правобережное строительство (участок тов. Вирюкова) забраковало три платформы кирпича, что составляет 16 тысяч штук. отправив их обратно на кирпичные заводы. Кирпич оказался совершенно непригодным. Не соответствовал нужному стандарту, содержал сквозные трещины и не выдерживал даже собственного веса. Так, из взятых на перевес за один конец 10 кирпичей разрушились 8 штук. Кирпичи, которые в руках не ломались, имели выпуклость и сбитые кромки. Кирпич этот годился только на щебенку.

9 апреля было забраковано 20 проц. доставленного кирпича в присутствии представителей от первой группы кирпичных заводов тов. Трифонова и Бурмистрова по тем же причинам.

За последние четыре дня марта месяца и пять дней апреля из полученных 190600 штук кирпича забраковано 61 тысяча штук или 33 процента. Обыкновенно процент брака в каждой отдельной партии колеблется от 20 до 50 процентов.

Надо отметить, что бракуется кирпич нами не очень строго, так как мы бы тогда вынуждены были сплошь и рядом останавливать работу. В основном мы бракуем ломь, кирпич со сквозными трещинами и если он имеет резкое расхождение со стандартом. Кирпич с мелкими трещинами и другими дефектами мы вынуждены принимать, несмотря на то, что это создает плохое качество кирпичной накладки.

Инженер—**Козлицин**.

Обязательства остались на бумаге

Месяц тому назад на одном из производственно-технических совещаний рабочие и инженерно-технические работники кирзавода первой группы, цеха номер 3, широко обсуждая вопрос о выпуске высокосортной продукции, единодушно приняли социалистический счет, пред'явленный рабочими правобережного строительства. Мастера цеха т. т. **Задоенко, Ган, Мартынов** и др. от имени всего коллектива рабочих на этом совещании взяли на себя обязательство:—в дальнейшем недопускать никаких производственных неполадок.

Все эти обязательства на сегодня остались только на словах. Цех по прежнему не выполняет производственного плана, главное не выполняет своих обязательств по качеству кирпича. В первой декаде апреля цех выработал сырца всего только 46,6 проц.

Несмотря на то, что на кирзаводах плохо налажена организация труда, нечетко поставлено управление агрегатами, однако, начальники цехов и инженерно-технические работники не принимают решительных мер к устранению этого положения. Главный инженер завода **Пурим** причину производства брака об'ясняет в первую очередь тем, что в цехах, якобы, не оборудованы механизмы, нет специальных инструментов по определению качества кирпича и т. д. Об'яснения далеко не исчерпывают всей доли правды. Ведь чем, как не безответственностью и неумением правильно вести сушку сырца со стороны отдельных специалистов об'яснить такой факт, когда 9 апреля в цехе в четырех сушильных камерах недосушилось сырца по 600—800 штук в каждой. Когда стали выяснять причины, то оказалось, что сушильщицы **Костышева и Мартынова** по своей невнимательности, во время сушки не закрыли шибера в камерах, сквозь которые потом проходил холодный воздух. Моторист эксгаустера **Буханов** вместо горячего воздуха в камеры пропускал холодный. Кроме того, по вине мастера по сырцу тов. **Устьянцева** (который недостаточно смешал глину с отощающими материалами) кирпич получился с большими трещинами.

Все эти факты говорят за то, что на кирзаводах первой группы нет большевистской борьбы за производство высококачественного кирпича.

Н. Гниломедов.

ПУТЬ БОЛЬШЕВИКА

ЦК ВКП(б) с прискорбием извещает о смерти старого большевика, одного из активных участников революции 1905 года и Октябрьской пролетарской революции 1917 года, неутомимого борца за победу коммунизма в период социалистического строительства

Петра Гермогеновича СМИДОВИЧА

ЦК ВКП(б)

Центральный Исполнительный Комитет Союза ССР с глубоким прискорбием извещает о смерти кандидата в члены президиума ЦИК Союза ССР всех созывов—старейшего большевика

Петра Гермогеновича СМИДОВИЧА,

последовавшей шестнадцатого апреля текущего года в городе Москве.

ЦИК Союза ССР

Совет Народных Комиссаров Союза ССР с глубокой скорбью извещает о последовавшей шестнадцатого апреля сего года смерти крупного государственного деятеля, одного из старейших революционеров, стойкого большевика, всю жизнь отдавшего борьбе за коммунизм, кандидата в члены президиума Центрального Исполнительного Комитета Союза ССР

Петра Гермогеновича СМИДОВИЧА

Совет Народных Комиссаров Союза ССР

Петр Гермогенович Смидович.

Из рядов старой большевистской гвардии смерть вырвала одного из старейших революционеров, неутомимого борца за победу коммунизма, Петра Гермогеновича Смидовича. Он родился в 1874 году в городе Рогачеве, Могилевской губернии. Еще юношей с гимназической скамьи Петр Гермогенович познакомился с нелегальной литературой и стал работать в революционных кружках.

В Московском университете, участвуя в нелегальном союзном совете студенческих землячеств, Смидович стал марксистом и вел нелегальные кружки. За эту работу он в 1894 году был исключен из университета и выслан в Тулу, где продолжал революционную деятельность.

В конце 1895 года Смидович уехал за границу. В Париже окончил высшую электротехническую школу и по окончании ее поступил рабочим на завод в Льеже (Бельгия). Здесь Смидович также активно участвовал в рабочем движении.

С иностранным паспортом в кармане Смидович в 1898 году нелегально приехал в Россию и работал электромонтером на заводах Екатеринослава, Москвы и Петербурга.

В 1898 году Смидович вступил в РСДРП и активно участвовал в строительстве партии. Через два года был арестован по делу Петербургского комитета партии. Целый год просидел в предварительном заключении. Затем как „иностранный подданный“ был выслан за границу. За границей он наладил транспорт „Искры“ из Марселя в Батум. В 1902 году вновь вернулся в Россию и работал в подпольной типографии Умани где печаталась „Искра“.

После второго с'езда РСДРП Смидович примкнул к большевикам, и с тех пор неутомимо работал в рядах большевистской партии, борясь за победу пролетарской революции.

Смидович вел большевистскую работу на Урале, в Ярославле, Костроме, Иваново-Вознесенске, наладил нелегальную типографию в Рыбинске, был агентом ЦК на юге и так далее.

Наступили годы первой русской революции. Петр Гермогенович на боевом посту. Активный участник партийной работы в Баку, Туле, Смидович участвовал в декабрьском восстании московских рабочих. В 1906 году как член Московского окружного комитета партии, Смидович восстанавливал разгромленные царской охранкой партийные организации в Коломне, Егорьевске и других... С 1906 года--делегат Стокгольмского с'езда. В 1907-1908 годах—член УК большевиков, организатор нелегального бюро профсоюзов в Москве. В 1908 году царская охранка опять арестовала Смидовича и сослала на два года в Вологду. После возвращения из ссылки Смидович работал инженером электриком в Московской электростанции „1886 года“, названной после революции его именем, все время принимая участие в нелегальной большевистской работе. Во время империалистической войны Петр Гермогенович решительно защищал „пораженческую“ позицию большевиков.

После Февральской революции Смидович избирается членом президиума Московского совета и активно участвует в подготовке Октября. В 1918 году после победы пролетарской революции Смидович---председатель Моссовета, одновременно заведующий энергоотделом ВСНХ. В этом же году отправляется на Свияжский фронт под Казанью. В 1920-1922 годах—заместитель председателя комиссии по помощи голодающим. В 1920 году член советской делегации по переговорам о мире с Польшей.

В течение 16 лет Смидович—бессменный член президиума ВЦИК. Со времени организации Союза ССР Смидович беспрерывно избирался в состав президиума ЦИК СССР. Смидович вел большую работу в качестве председателя комитета Севера при президиуме ВЦИК.

Все эти годы, находясь на ответственных советских постах, Петр Гермогенович беззаветно отдавал свои силы на дело строительства социализма.

В 1931 году Смидович награжден орденом Ленина.

ВСЕМ ЧЛЕНАМ И КАНДИДАТАМ ГОРСОВЕТА

22-го апреля в 6 часов вечера в клубе ККС созывается пленум городского совета с повесткой дня:

План работы по благоустройству и мероприятия на апрель—май (д. тов, **Зонов**—горкомхоз, содоклад т. **Гора**—коксохимзавод и тов. **Носков**—рудоуправление).

Утверждение бюджета (**Кузнецов**) и оргвопросы.

На пленум приглашаются рабочие-ударники. Вход по членским билетам. Ударники по пригласительным билетам через профсоюзные организации. Билеты по профорганизациям выдаются в орготделе горсовета.

Президиум

Прекрасный почин домохозяек рудника в борьбе за культуру

Организаторы культурного похода имени тов. ЭЙХЕ (слева направо): **Андреева К. А.**—жена главного инженера Центральной шахты, **Гарак М. И.**—жена ударника проходчика Северной ш., **Мария Чаплыгина**—член шахткома, **Шабалина Т. Н.**—жена монтера Центр. шахты

ЧИТАЕМ ХУДОЖЕСТВЕННУЮ ЛИТЕРАТУРУ

В выходной день — 12 апреля актив женщин Центральной шахты: т.т. **Малькова**, **Шаболина**, **Горак**, **Вежан**, **Новоселова**, **Вожжаева**, **Семенова** и другие собрались у меня на квартире. За чашкой чая мы беседовали об организации читки художественной литературы на квартирах горняков-ударников. Мы создали четыре группы: первая группа под руководством тов. **Семеновой** читает «Мать» — Максима Горького, вторая группа под руководством тов. **Шаболиной** читает «Мать»—Феоктиста Алексеевича Березовского и третья бригада под моим руководством читает рассказы из истории гражданской войны.

Необходимо отметить, что к читке художественной литературы среди домохозяек проявляется очень большой интерес. Раньше многие женщины книг даже в руки не брали, а сейчас по два-три часа просиживают за читкой и внимательно слушают. Тов. **Ляхова** говорит: «я очень заинтересовалась читкой и считаю, что читка художественной литературы поднимет мой культурный уровень». Мы поставили задачу приучить домохозяек и их мужей к самостоятельной читке художественных произведений — классиков и наших советских писателей.

Кроме читки художественной литературы мы наметили проводить читки газет. Будем домохозяек знакомить с международным положением и достижениями нашей социалистической родины.

Мария Чаплыгина,

ЖЕНЫ ШАХТЕРОВ ВЫЗЫВАЮТ НА СОРЕВНОВАНИЕ домохозяек коксохимзавода и мехзавода

Дорогие товарищи! Мы, жены шахтеров рудника, проработали обращение жен рабочих и инженерно-технических работников Криворожстроя о призыве, чтобы женщины-домохозяйки активно включились в помощь на борьбу за выполнение производственных планов, за улучшение культуры в быту и на производстве. Вы ответили им конкретным делом. Вы вероятно уже знаете из газеты «Кузбасс», что на руднике проходит культурный поход имени руководителя большевиков Западной Сибири т. **Эйхе**. В этом походе уже участвует более тысячи домохозяек. За короткий период времени мы сотни квартир, десятки домов превратили в культурные. Квартиры многих лучших ударников действительно стали образцовой чистоты и культурности.

Мы проводим большую работу не только по благоустройству рабочих квартир, но и благоустраиваем улицы, поселки, наши усадьбы. Сейчас мы от своих бараков убираем грязь и как только стает снег мы сразу же приступим к разбивке клумб, скверов, будем садить цветы. Мы хотим, чтобы наш рудник утопал в цветах и в зелени. Мы хотим своими силами проложить много километров тротуаров. Все дома огородить штакетником. Мы, домохозяйки, взяли шефство над Центральной шахтой, чтобы ее благоустроить: привести в порядок двор, разбить клумбы, скверы, посадить цветы, сделать площадки для отдыха рабочих. На эту работу каждая домохозяйка, каждый рабочий дал обязательство в текущем году отдать по шесть трудодней.

На квартирах ударников силами женщин мы проводим читку художественной литературы. Многие из нас активно участвуют в газете «Кузбасс». При помощи печати мы добиваемся устранения недостатков, показываем наш опыт борьбы за культурное благоустройство. Мы внимательно следим за работой нашей шахты. Мы часто ходим на шахту и знакомимся с работой. В результате общего под'ема, наши шахты резко улучшили свою работу. Как вам известно, в апреле Центральная шахта и «Пионерка» работают без прорыва. Они каждый день перевыполняют планы угледобычи.

Между квартирами, домами, улицами, шахтами развернуто социалистическое соревнование, но этого мы считаем недостаточно. Мы, жены шахтеров и инженерно-технических работников, хотим соревноваться с вами, домохозяйки мехзавода и коксохимзавода. Мы просим принять наш вызов на соревнование. Вы должны так же как и мы активно включиться в борьбу за культуру в быту, на производстве, за выполнение производственных планов ваших заводов. Читая сводки в газете «Кузбасс», мы узнали, что коксохимзавод работает плохо. Он тысячи тонн кокса недодал государству. Товарищи домохозяйки коксохимзавода! По примеру нашему возьмите под свое наблюдение работу батарей и всего завода. Каждый день знакомьтесь с работой, выявляйте недостатки и требуйте их устранения. Покажите образцы в борьбе по благоустройству рабочих поселков и квартир.

По поручению 1200 домохозяек рудника: **М. Чаплыгина, Андреева, Буханова, Аюпова, Мальковз, Артемьева, Вожжаева, Волынина, Ляхова, Воронина, Фролова и др.**

Беседа управляющего Кузбассугля тов. Плеханова с домохозяйками рудника

14 апреля управляющий Кузбассугля Л. И. Плеханов в рудоуправлении принял 30 домохозяек рудника. Они рассказали тов. Плеханову о своей борьбе за улучшение быта и благоустройство рудника.

— Мы проводим энергичную работу за культурный быт, за благоустройство рабочего поселка — говорит тов. **Андреева**,—мы наметили большие работы по строительству тротуаров, оградок, возле каждой квартиры посадить цветы, разбить скверы, оборудовать детские площадки, оборудовать клубы, радиофицировать рабочие квартиры, улицы. Все это мы хотим сделать своими силами. Каждый рабочий, домохозяйка на это дело отдает по шесть трудодней. Но нас не удовлетворяют те средства, которые отпустил Кузбассуголь на благоустройство Кемеровского рудника. Мы от имени всех женщин и рабочих рудника просим вас, тов. **Плеханов**, помочь нам—увеличить отпуск средств.

Тов. Плеханов, отвечая на требования домохозяек. дал согласие увеличить отпуск средств. На благоустройство колонии Центральной шахты вместо 20 тысяч отпускается 70 тысяч рублей. На оборудование клуба Центральной шахты — 35 тысяч рублей и на радиофикацию рудника Северной шахты и «Пионерки»—20 тысяч рублей.

— Увеличивая отпуск средств, я от вас требую правильно их использовать — говорит тов. **Плеханов**. Установить контроль за расходованием денег. Образцово проведите благоустройство, добейтесь, чтобы рудник каждый месяц выполнял план угледобычи.

Все домохозяйки ответили, что они эти требования примут во внимание и будут бороться за их выполнение.

Г. А.

ЛУЧШИЕ КВАРТИРЫ—УДАРНИКАМ

Хозяйственное руководство строительством Жилкомстроя выделило 10 хорошо оборудованных квартир лучшим ударникам. Ремонт пяти квартир уже закончен, остальные пять квартир будут готовы к 1 мая.

Конкурс на лучшее воспитание детей

Почему Гулевич Василий позволяет своим детям курить и играть в карты?

На заседании школьного совета Ягуновской школы были заслушаны сообщения членов комиссии по проведению конкурса на лучшее воспитание детей. Члены комиссии, при знакомстве с домашними условиями ребят, выявили много родителей, которые действительно борются за лучшее воспитание своих детей. Как примерные в этом отношении были приведены семьи т.т. Туркина и Шкуновой

Встретились члены комиссии и с такими родителями, которые совершенно не заботятся о своих детях, Так например, Гулевич Василий своим сыновьям разрешил иметь табак, курить его и играть в карты. Не обращает внимания Гулевич и на то, что его ребята нецензурно ругаются.

В семье у Миленина Герасима очень грязно в квартире, за опрятностью ребят не следят.

На заседании, помимо сообщения членов комиссии, были заслушаны также доклады родителей Куприянова и Сухачева о том, как они воспитывают своих детей.

Родители, присутствовавшие на заседании, взяли на себя обязательство уделить воспитанию своих детей больше внимания, чтобы совместными усилиями выковать крепкую, здоровую большевистскую смену.

Родители: Ларешникова, Засухин, Шлахов.

Наши успехи

С первых же дней обращения о конкурсе на лучшее воспитание детей, 30 школа немедленно мобилизовала внимание учащихся, педагогов и родителей на улучшение культурно-бытовых условий ребенка.

В конкурс включились 729 родителей и из них выполнили основные пункты, касающиеся семьи, 525 человек, остальные выполнили только часть условий конкурса.

По окончании весенних каникул учащиеся пришли в подремонтированную, чистую и опрятную школу. Шефствующая организация ГРЭС отпустила школе 500 рублей на улучшение детского питания и дети получают сейчас вкусный и сытный завтрак. Завтракающих в школе в данное время насчитывается 420 учащихся.

Для организации досуга учащихся школой с первого апреля проведено два утренника детских талантов, два вечера (в том числе один физкультурный) и сделано 4 кино-постановки.

Выпущенные школой стенгазеты мобилизуют детей на выполнение взятых ими обязательств по конкурсу.

Развернута массово-раз'яснительная работа педагогами и пионерами с родителями, в результате которой улучшились санитарно-гигиенические и бытовые условия детей. Педагоги и актив родителей проводят систематические обследования и проверки бытовых условий ребенка. 10 апреля проведена с родителями лекция на тему «Как организовать досуг ребенка в семье».

Комсомольская и пионерская организации школы, возглавляя конкурс, создали в бараках и домах ГРЭС пять пионерских постов по организации культурного досуга учащихся вне школы. Посты охватывают 41 учащегося.

За время конкурса пионерская организация школы имеет прирост на 30 человек.

В дальнейшем ходе конкурса педколлектив, с помощью родителей, не только закрепит достигнутые успехи, но будет их множить.

А. Яковлев

В конкурсе не участвуют

Учебный год приближается к концу, а председатель артели «Кожобувь» т. Семенюк только пятого апреля узнал, что артель является шефом школы № 1.

Ничего не слышал т. Семенюк и об обращении горкома ВКП(б), горсовета, горпрофсовета и горкома ВЛКСМ о конкурсе на лучшую постановку коммунистического воспитания детей в школе и семье.

Тов. Семенюк считает, что воспитание детей исключительно дело школы. На оздоровительные мероприятия школы и подготовку к началу учебного года артель не выделяет никаких средств.

Секретарь комсомольской организации «Кожобувь» до момента обследования школы не знал, что комсомольская организация должна оказывать непосредственную помощь пионерам школы в деле налаживания воспитательной работы. Комсомольцы, так же как и другие члены артели, не прорабатывали обращения горкома о конкурсе.

В результате такого отношения к школе пионерский отряд № 75 в количестве 50 ребят плетется в хвосте по выполнению условий конкурса. В проведении конкурса юных талантов 75 отряд не принял участия.

Клевенская.

ЧТО СЕГОДНЯ В ШКОЛАХ

Педколлектив школы № 4 совместно с партийной организацией Жилкомстроя (левый берег) сегодня, 18 апреля созывает в школе широкую конференцию родителей учащихся. Конференция обсудит передовую «Правды»—«Покончить с детской преступностью и ее пособниками».

После конференции состоится платный вечер с художественной частью и буфетом. Весь сбор от вечера школа определяет на улучшение бытовых условий детей.

Днем для учащихся младших классов организуется коллективный выход в цирк и кино.

Учащиеся старших классов, педагоги и родители с утра проводят субботник по очистке школьной усадьбы. За прошедшую неделю трехчасовые субботники в школе проводились каждый день.

В 30 школе сегодня проводятся также платные утренник и вечер. Художественная часть на утреннике ставится силами ребят и родителей Мокавлевой, Поповой, Соколовой и др. Сбор от утренника и вечера пойдет на приобретение предметов личной гигиены и обуви для ребят.

11 школа для учащихся своей школы сегодня в клубе мехзавода проводит утренник силами школьников. Утром с 10 часов педколлектив, родители и учащиеся старших классов участвуют в общегородском субботнике по приведению в порядок усадьбы школы.

12, 10, 18 и 17 школы с утра проводят субботники по очистке школьных усадеб. Днем в 12 и 17 школах проводятся физкультурные утренники, а школы 11 и 10 для младших классов организуют выход в кино и цирк.

ОРГАНИЗОВАНО ШЕСТЬ ЖЕНСКИХ БРИГАД

На левобережном Жилкомстрое организованно готовятся к встрече пролетарского праздника 1 мая. Ударники стройки включаются в первомайский поход за чистоту квартиры и усадьбы. Постройком организовал шесть женских бригад, которые состоят исключительно из домохозяек. 12 апреля эти бригады приступили к приведению своих квартир в культурный вид. Бригада домохозяек **Корольковой** приступила к побелке квартир.

РЕЧЬ ИДЕТ О СЕРЬЕЗНОМ УКРЕПЛЕНИИ ГАЗЕТНЫХ КАДРОВ

(Передовая „Правды", переданная по телеграфу)

Девять тысяч печатных газет выходит в нашей стране. Подавляющее большинство их создано в годы первой пятилетки. Буйной порослью возникли газеты в тысячах районных центрах, на строительных площадках индустриальных гигантов, совхозов, МТС, на шахтах, плотинах будущих электростанций и на стальных и водных магистралях.

Тысячи людей были посланы от партии и комсомола начать на-ходу создавать кадры газетных работников. Они обучались в процессе самой работы горячим словом большевизма, цементируя коллектив строителей нового социалистического хозяйства, новой жизни, новой культуры. Эти годы создали многих энтузиастов газетной работы, живых, инициативных, творчески мыслящих людей, достойных стоять у самого мощного, самого острого орудия партии, каким является большевистская печать.

Но вот страна перешла на новый, высший класс строительства социализма. Резко изменилось лицо советских республик, значительно усложнились задачи партийно-массовой работы, неизмеримо возросли культурность, потребность миллионов трудящихся читателей наших газет. Развитие советского демократизма возлагает на печать еще более важную ответственную роль.

Надо сказать прямо, что значительная часть печати не удовлетворяет новым требованиям, пред'являемым партией и читателями. Основная по количеству группа газет—районные и совхозные, всего около пяти тысяч, часто демонстрирует серые, бледные страницы, никак не отвечающие возлагаемым на них партией задачам. Немало и руководящих краевых, областных и республиканских газет оставляет желать лучшего в смысле партийной страстности, творческого размаха, литературного мастерства печатаемых материалов.

В чем ощущают сейчас нужду и нехватку наши газеты? Прежде всего, и главным образом, в людях, политически безупречных и газетно-квалифицированных работников, любящих газету, понимающих ее громадное значение приводного ремня от партии к массам. Между тем, за последние год—два новые пополнения притекают в печать слабыми ручейками, слабыми количественно и качественно.

Широко продуманного плана подготовки газетных кадров, по сути дела нет. Не создано еще минимальное количество учебников и учебных пособий газетных школ. Даже высшие газетные учебные заведения, коммунистические институты журналистики далеко не оправдывают возлагаемых на них надежд. Комплектуются они людьми, часто необладающими ни достаточной общеобразовательной подготовкой, ни необходимой склонностью к газетной работе. Учебные планы перегружены предметами, не имеющими прямого отношения к будущей деятельности студентов. Они оторваны от живой газетной жизни, богатейшего практического опыта даже центральных газет рядом, в одном городе расположенных.

Итоги печально анекдотически. Многие студенты последнего третьего курса Московского института журналистики при недавней проверке немогли ответить на простейшие вопросы: как называется столица Румынии, столица Норвегии, какие партии существуют в Англии. Партком Белорусского института журналистики недавно выяснил, что из 17 третьекурсников только 7 читали такой документ как постановление Ленинградского горкома партии «О задачах партийно-организационной и политически-воспитательной работы». Нечего и говорить о незнании многими техники газетной работы и об отсутствии у некоторых студентов любви к газетной деятельности. А ведь эти товарищи через три-четыре месяца окончат институт и по опыту прошлого будут посланы редакторами районных и крупных заводских газет!

Существуют в областях и краях газетные школы. Некоторые обкомы партии организовали краткосрочные (три-шесть месяцев) курсы. Но лишь немногие из этих школ и курсов работают нормально. Лишь немногие дадут районной, совхозной и заводской печати по-настоящему квалифицированные кадры газетчиков-большевиков. Пока что комвузы и курсы выпускают немало брака. Пока что хорошие партийно-выдержанные, газетно-умелые работники нередко перебрасываются районными партийными комитетами на всякую другую работу. Таких фактов немало в Белоруссии, Азово-Черноморском крае и других республиках и областях Союза.

Не осознана до сих пор очень многими партийными комитетами роль печати, особенно в новых условиях. Не понимают до сих пор многие партийные комитеты, что они пожинают плоды собственного отношения к газетам, кадрам и печати.

Отсюда слабое руководство культпропов обкомов и крайкомов имеющимися кадрами газетных работников. Отсюда худосочие циркулярных директив секторов печати крайкомов о низовой печати, бесплодные циркуляры, статьи специальных журналов по вопросам газетной работы (а их не так уж мало, они выходят в каждом крае). Отсюда невнимание к хозяйственным нуждам редакций и к бытовым нуждам газетчиков, часто работающих (особенно в районах) в трудных условиях.

Отсюда и возможность засорения многих редакций газет антипартийными и попросту—чуждыми советской печати элементами. Только за последние месяцы, когда партия произвела усиление классовой бдительности выявлены были десятки таких людей политически невыдержанных, оппортунистически настроенных, даже активных контрреволюционеров, троцкистов и иных, использовавших газеты как свою трибуну, как трибуну классового врага. И это не только в районах, но кое-где и в краевых газетах (например, в Азово-Черноморском «Молоте»).

Основная масса нынешних работников печати—политически честные люди, горящие в работе, и искренне желающие делать газету яркой, интересной и партийно-острой. Многим из них нехватает умения, опыта и газетной выучки. Но они в значительной мере безнадзорны и не получают должной, повседневной помощи и руководства ни от городских, ни от районных комитетов партии, культпропов крайкомов, обкомов.

Положение с газетными кадрами и руководством ими требует значительных перемен. Это должны понять районные и областные партийные организации.

Речь идет не о полумерах, не об обычных до сих пор культпроповских паллиативах. Речь идет о серьезном укреплении кадров печати лучшими партийными работниками, имеющими склонность к газетной деятельности.

Речь идет о проверке и о переподготовке в ближайший год — два не одной тысячи нынешних газетных работников (частью, конечно методами заочного обучения).

Речь идет о выдвижении, о серьезном обучении большого числа рабочих и крестьянских корреспондентов, прошедших рабселькоровскую школу связи с газетой.

Речь идет о создании настоящего живого повседневного руководства крайкомов, обкомов районной, заводской и совхозной печатью.

Речь идет об оживлении журналов, бюллетеней культпропов, призванных воспитывать газетных работников и передавать ценный опыт лучших газет.

Речь идет о прекращении разбазаривания газетных кадров, перебрасывания их районными (а иногда и крайкомами) на другую работу.

Речь идет, стало быть, о том, чтобы переобучить и вновь создать многотысячные кадры газетных работников, кадры, способные каждодневным руководством партийных организаций перевести все наши газеты на новый и высший класс, в соответствующий новым требованиям партии, требованиям эпохи расцвета советского демократизма.

В ГОРКОМЕ ВКП(б)

В связи с проведением отчетно-перевыборной кампании союзов **угольщиков, химиков, строителей, машиностроения, совхозов, госучреждений и финансово банковских работников** (в апреле) горком партии обязал всех секретарей парткомов и парторгов совместно с профсоюзными организациями разработать конкретный план проведения отчетно-перевыборной кампании, широко развернуть соцсоревнование и ударничество, борьбу за выполнение промфинплана, за снижение себестоимости продукции и строительства, борьбу за высокую производительность труда, уплотнение рабочего дня, пересмотр устаревших норм выработки, и мобилизовать рабочих, ИТР и служащих на выполнение задач, поставленных партией и правительством в третьем году второй пятилетки.

Особое внимание обращено на коренное улучшение культурно-бытового обслуживания рабочих, овладевших техникой своего производства, на организацию и проведение весеннего сева в пригородных хозяйствах и индивидуальных огородах, на оказание реальной помощи подшефным колхозам в проведении весеннего сева.

В постановлении бюро горкома и специальном письме парткомам сказано: «Отчетно-перевыборная кампания является смотром и массовой проверкой состояния всех отраслей профсоюзной работы. Эта проверка должна быть проведена под лозунгом развертывания широчайшей пролетарской критики и самокритики и на этой основе добиться быстрейшего устранения всех недостатков, влияющих на успешное выполнение промфинплана и культурно-бытовое обслуживание рабочих».

Горком партии обязал секретарей парткомов на ближайших заседаниях заслушать доклады завкомов и месткомов о ходе перевыборов и обеспечить весь ход оперативным руководством.

На основании решения Крайкома ВКП(б) по союзам строителей, входящих в систему Кемеровокомбинатстроя, руководство сосредоточивается в едином городском постройкоме с цеховыми комитетами на стройках. Это решение одобрено и приступлено к его реализации.

Работа с парторгами

При обсуждении постановления пленума Ленинградского горкома партии, на закрытом партийном собрании (седьмого апреля) коммунисты мехзавода предложили парткому организовать день парторга.

Выполняя это постановление, партийный комитет десятого апреля провел первый день парторга (с освобождением от производства). На этом дне присутствовали все парторги (7 человек), с которыми проработано постановление пленума Ленинградского горкома ВКП(б) «О задачах партийно-организационной и политически-воспитательной работы». Это постановление прорабатывалось и увязывалось с планами работ каждой партгруппы.

НА ПАРТИЙНЫЕ ТЕМЫ

„РАСКРЕПИЛИ“

При обсуждении постановления пленума Ленинградского горкома партии на закрытом собрании коммунистов парторганизации **Жилкомстроя** (левого берега) принята не плохая резолюция.

По вопросу о работе партийных комитетов в резолюции собрания говорится: «раскрепить членов парткома по партийным группам участков и спрашивать с них о проделанной там работе».

Секретарь парткома тов. Бугреева рассказывает: этот пункт постановления закрытого собрания выполнен. К стройзаводу прикреплены члены парткома **Пармин** и я, к первому участку **Куклев** и **Кокорин**, к коммунальному отделу прикреплен кандидат в члены парткома тов. **Мариев** и т. д.

Комната, в которой занимается тов. Мариев, находится рядом с кабинетом секретаря парткома. Заходим туда. На вопрос, к какому участку вы, как кандидат в члены парткома, прикреплены и какую ведете работу тов. Мариев ответил—не знаю, мне об этом ничего не сказали.

Парторганизаторы стройзавода **Шипунов** и первого участка **Кокорин** также не знали, что к ним прикреплены члены парткома Куклев и Пармин.

—У нас частенько так получается—говорит парторг. тов. Шипунов,—постановят, раскрепят, запишут в протокол, пришьют этот протокол к делу, а о живых людях забывают. Если бы мне сказали, что к нашей партгруппе прикреплен т. Пармин, я бы ему об этом напомнил и попросил бы его оказывать мне необходимую помощь, но я к сожалению об этом не знал.

Приведенные факты говорят о том, что тов. Бугреева вместо конкретной работы с живыми людьми все еще пользуется отжившим чиновничье-бюрократическим методом руководства и забывает о живых людях.

Вина членов парткома т.т. Пармина и Куклева состоит в том, что они знали о прикреплении их к партийным группам участков, но об этом парторгам не сказали и никакой практической работы и помощи этим партгруппам не оказывали.

Постановление пленума Ленинградского горкома ВКП(б) о том, чтобы «систематически привлекать всех членов партийных комитетов к организации помощи цеховым партийным организациям, в налаживании внутрипартийной работы, с последующей постановкой вопросов партийной работы той или иной цеховой парторганизации на заседаниях парткома»—в парторганизации Жилкомстроя в жизнь не проводится.

А. Миляев.

Дурнев и Лобов отмалчиваются

В постановлении февральского пленума Крайкома ВКП(б) «О ходе подготовки к весеннему севу» говорится: «Делу большевистской агитации должно быть сейчас придано особое значение. Политдни в колхозах, тщательно подготовленные, должны быть введены в систему работы в колхозах и совхозах.

Важнейшее место в партийно-массовой работе должно занять раз'яснение и проработка среди колхозников нового устава сельско-хозяйственной артели».

Это постановление Крайкома партийная группа нашего колхоза «Путь к социализму» не выполняет. До сева остались считанные дни, их надо использовать для более широкого развертывания массово-политической работы и агротехнической учебы. Молодежь и колхозники из'являют большое желание подковать себя политически и технически с тем, чтобы в период сева лучше работать на полях, обращались с просьбой к парторгу Дурневу, чтобы организовали читки, беседы, агрокружки, политдни, отремонтировали бы радио для коллективного слушания, глубже проработать с колхозниками новый устав сельско-хозяйственной артели. На эти просьбы парторг Дурнев и комсорг Лобов отвечают молчанием.

Политдней в колхозе не проводится на протяжении двух месяцев, радио молчит только потому, что Дурнев увез куда-то аккумулятор и не привозит его шестой месяц. Кроме одного собрания, на котором прорабатывали устав сельхозартели, никакой работы не проводится. Стенгазета не выпускается.

Инструкторам сельхозотдела горкома партии т. **Суслову** и горкома комсомола т. **Юдину** нужно заглянуть в нашу партийную и комсомольскую группы, проверить их работу, разбудить от беспробудного сна Дурнева и Лобова и оказать помощь в организации массово-политической работы с колхозниками.

Селькор **А. Четин.**

Улучшить работу групп легких кавалерий

При обсуждении вопроса о работе групп легких кавалерий, на заседании партийного комитета коксохимзавода 15 апреля, вскрыт ряд отрицательных моментов. Группами легкой кавалерии не руководили ни партийный комитет, ни коллектив комсомола (секретарь **Новоселов**), ни горком ВЛКСМ. В результате за 1934—1935 год было проведено только два налета. В 7 группах состояли только комсомольцы, беспартийная молодежь в легкую кавалерию не вовлекалась.

Партийный комитет обязал коллектив комсомола составить конкретный план работы, организовать семинар, инструктаж и проводить совещания с членами групп легкой кавалерии, ознакомить их с правами и обязанностями.

Основное внимание групп легких кавалерий направлено на ликвидацию прорывных участков. Предложено проверить выполнение решений о подготовке к празднованию первого мая, о том, как коммунальный отдел и сами рабочие участвуют в очистке заводской территории от грязи, как ОРС'ы выполняют решения об улучшении снабжения и общественного питания рабочих.

КОРПУСА, ВЫРОСШИЕ ПРИ АКТИВНОМ УЧАСТИИ КОМСОМОЛЬЦЕВ

Клуб переполнен комсомольцами правобережного Жилкомстроя. Здесь собрались как бы два поколения строителей — комсомольцы старые строители и комсомольцы, только что мобилизованные Крайкомом ВКП(б) и Крайкомом ВЛКСМ на стройку в Кемерово. После того, как комсомольское собрание было открыто и обсужден доклад начальника стройки **Павлова** о задачах строительства в 1935 году, начались горячие прения.

...Тогда был февраль 1934 года, когда на стройку были мобилизованы первые партии комсомольцев. Вон те корпуса, что так гордо устремились в высь, выросли при горячем участии этих комсомольцев. Здесь был березняк, а теперь там жилой поселок. Обо всем этом рассказали «старые строители» — комсомольцы т. т. **Мочалов, Кириченко, Шевченко** и др. «молодым строителям», недавно мобилизованным комсомольцам. Комсомолец **Шевченко** рассказал мобилизованным комсомольцам как он при упорной работе над собой вырос из землекопа в станочника деревообделочного цеха и зарабатывает от 200 до 250 рублей в месяц.

На комсомольском собрании также выступили и вновь прибывшие комсомольцы т. т. **Ивахненко, Остаев** и др. В своих выступлениях они отметили ряд существенных недостатков в строительстве. Бригадир комсомольской бригады **Ивахненко** на примере работы двух звеньев из его же бригады рассказал, как надо работать и как не надо. Звено комсомольца **Ефимова** из-за путаницы в организации труда иногда план выполняло только на 80 процентов, а звено **Кудрявцева** благодаря правильной расстановки сил план выполняло на 200 процентов.

Мобилизованные комсомольцы резко осудили антикомсомольский поступок **Попушина, Куцепалова, Митина**, которые позорно дезертировали со стройки. Мобилизованные комсомольцы вынесли предложение об исключении симулянтов и дезертиров трудового фронта из комсомола. Они заявили:

В ответ на некомсомольский поступок все мобилизованные комсомольцы дали обязательство: **пролетарский праздник первое мая встретить со 100-проц. выполнением и перевыполнением производственных планов. Меньшиков.**

Кружки воспитания молодежи

В комсомольской организации ГРЭС развернута большая воспитательная работа среди молодежи. Учитывая запросы рабочей молодежи на ГРЭС, создано три политических кружка, в которых все желающие молодые рабочие прорабатывают устав ВЛКСМ, важнейшие решения ЦК ВКП(б) и ВЛКСМ о работе комсомола. По заявлению самих слушателей кружки помогают им расти политически.

Кружками руководят: в котельном цехе—комсорг Филиппова, в химлаборатории—старая комсомолка Сорокина и третьим кружком руководит сам секретарь комсомольского комитета тов. Пивоваров.

РЕШИТЕЛЬНО БОРОТЬСЯ с некультурностью в советской торговле

Партия и правительство уделяют громадное внимание развертыванию советской торговли. На 17 с'езде партии тов. Сталин, останавливаясь на необходимости развертывания культурной советской торговли, говорил: «партии пришлось преодолевать за отчетный период целый ряд препятствий на пути к развертыванию советской торговли, которые можно было бы формулировать для краткости, как результат вывиха ума у одной части коммунистов по вопросам о необходимости и значении советской торговли».

Прошедшие 15 месяцев после XVII с'езда партии безусловно дали большой сдвиг в советской торговле. Июльское постановление ЦК ВКП(б) (1934 г.) явилось громадным стимулом для беспощадной борьбы с врагами народа, пробравшимися к прилавку и пытающимися обвешивать, обмеривать, обманывать потребителя. Постановление ноябрьского пленума ЦК «Об отмене карточной системы на хлеб и некоторые другие продукты» дали еще больший разворот для советской торговли.

Однако «вывих ума» во многих торговых организациях и среди некоторых руководителей торгового дела остался до сих пор. Возьмем товарооборот в нашем районе. Выполнен он за первый квартал 1935 года на 103,8 проц. в среднем по району. Но когда рассматриваешь в отдельности каждую торговую организацию то оказывается, что во многих из них план выполнен не за счет завоза продовольственных и промышленных товаров, а за счет хлебной торговли. Между тем, в стране у нас товаров вполне достаточно.

Отделы рабочего снабжения, призванные удовлетворять необходимые нужды потребителя продуктами и промтоварами, плохо работают. В наших ОРС'ах нет таких товаров как мебель, детские игрушки и другие хозяйственные товары. Содержат они громадные аппараты—например, в ОРС'е Кемеровокомбинатстроя более 30 человек—а рабочего потребителя удовлетворяют плохо.

Вот показатели торговли за первый квартал настоящего года. По ОРС'у Кемеровокомбинатстроя продано товаров и продуктов одному рабочему за квартал на 44 рубля, на коксохимзаводе на 45 рублей, по ОРС'у мехзавода на 74 рубля и по ОРС'у рудоуправления на 126 рублей (не включая хлеб). Эти цифры подтверждают слабую борьбу за улучшение снабжения рабочих продуктами и промтоварами.

В следующих кварталах этого года торговые организации должны перестроить коренным образом свою работу, добиться увеличения заготовок, выполнения нарядов поставщиками, не допускать простоев своих товаров. Надо мобилизовать весь свой аппарат на лучшее удовлетворение рабочих. Между тем и ОРС Кемеровокомбинатстроя (нач. тов. **Давыдов**) и ОРС мехзавода (Бурдовицин) и другие ОРС'ы сидят больше на хлебной торговле. В ОРС'е Кемеровокомбинатстроя нехватает товаров, между тем невыкупленным лежит товар на 400 тысяч рублей. Не выкуплено целый вагон мыла, полвагона галош, много обуви.

Вопрос о культурной торговле. Мы добились ликвидации очередей, чем доказали правоту, что в стране у нас хлеба достаточно, но культурности в хлебной торговле еще не добились. Случаев некультурности во многих магазинах вполне достаточно. В магазине горпотребсоюза № 10 (зав. **Кузнецов**) хлеб не прорезают, а ломают, с покупателем не говорят, не спрашивают какой ему хлеб нужен белый или черный, поджаристый или не поджаристый. Продавцы стараются больше «сплавить» пшеничного хлеба, а остальной продают потом.

Запсибторг—передовая торговая организация. Он должен давать лучшие образцы культурной торговли, но пока он делает только слабые потуги. В магазинах Запсибторга № 9 (зав. Яковенко) и № 16 (зав. Егоров) торгуют крупой, мукой, сахаром, макаронами прямо из мешков с полу, в лучшем случае из ящиков. Продукты находятся на полу открытыми. Масло, как правило во всех магазинах на голых прилавках, не покрытое, без витрин, берут его очень часто ржавыми ножами. Грязными руками берутся для продажи и кондитерские изделия. Зав. торговым отделом Запсибторга тов. **Кукс** до сих пор не додумался снабдить всех продавцов плицами, лопаточками. В магазинах нет оберточной бумаги. О кульках много разговоров было в течение всего 1934 года, но до сих пор их в магазинах нет. Покупательница Сухушина хотела купить в магазине № 9 Запсибторга 200 граммов манной крупы и полкилограмма перловой крупы, но так и ушла ни с чем потому, что не нашлось в магазине клочка бумаги.

В магазине № 1 ОРС'а мехзавода в одну кучу навалена колбаса, дичь соленая, рыба, дрожжи и другие продукты. Покупатель отказывается покупать колбасу потому, что она пропахла другими, рядом лежащими продуктами.

Пора же, наконец, всю эту бескультурность изжить. Партийные и профессиональные организации ОРС'ов, горпотребсоюза и Запсибторга должны со всей большевистской настойчивостью взяться за проведение в жизнь решений XVII с'езда партии, VII с'езда советов и последующих постановлений партии о культурной советской торговле.

Кудреватых.

Невкусные обеды готовит повар Белоногов

Повар столовой № 4 ОРС'а коксохимзавода Белоногов к своей работе относится халатно, с рабочими груб. Во время дежурства Белоногова суп всегда невкусный. Например, 9 апреля суп подали совершенно несоленый, нашли в нем волос. 10 апреля студенту Шахову с супом был подан таракан.

Несмотря на неоднократные предупреждения студентов и заведующего столовой, чтобы обеды были готовы для студентов к 11 часам дня, Белоногов сопротивляется. Если и выполняет этот срок, то выдает обеды сырыми. 11 апреля Белоногов выдал холодную кашу.

А. Левковский.

Ленские события

I.

23 года назад, 17 апреля 1912 года, кровавые псы самодержавия расстреляли бастующих рабочих на Ленских золотоносных приисках. Пятьюстами трупов своих сынов заплатил рабочий класс за попытку добиться сколько-нибудь сносных условий существования для рабочих приисков.

Конечно, в истории рабочего движения царской России расстрел рабочих не был новостью. Массовые убийства рабочих наряду с тюрьмой, каторгой, подлой провокацией и черносотенными погромами были основным средством, которым царизм постоянно пользовался в своей борьбе с рабочим классом. „Монархия не могла не защищаться от революции,—писал Ленин в 1911 году,—а полуазиатская, крепостническая, русская монархия Романовых не могла защищаться иными, как самыми грязными, отвратительными, подло-жестокими средствами“ (Сочин., том 15, стр. 223).

При всем этом, ленский расстрел сыграл исключительную роль в рабочем движении России. Во-первых, он вскрыл перед лицом широчайших рабочих масс тот трогательный союз, в котором слились международный капитал и царское самодержавие. Во-вторых, он показал превосходную организованность, и стойкость, которые проявила масса бастующих рабочих в далеком, в то время совершенно отгороженном от всякого культурного центра, крае.

Но основное значение ленских событий все же не в этом. Основное значение ленской кровавой бойни состоит в том, что она вызвала бушующую волну протеста со стороны рабочих масс всей обширной страны. Исключительный революционный под'ем, охвативший рабочий класс России в ответ на ленские события, оказался грозной неожиданностью для всех врагов рабочего класса, всех врагов большевистской партии, для всех изменников, оппортунистов, откровенных и прикрытых ликвидаторов, считавших революцию делом далекого и безвозвратного прошлого.

Поразительной сознательностью было проникнуто растущее после ленского расстрела рабочее движение. Под руководством партии большевиков-ленинцев оно нанесло решительный удар беспринципным потугам заядлого меньшевика-ликвидатора Троцкого, сколачивавшего ликвидаторский блок, для борьбы против большевизма, стремительно вышибало ликвидаторов из их последних убежищ.

В годы под'ема (1910—14) большевистская партия безраздельно овладевает руководством революционного пролетарского движения. Ленин указывал, что 4/5 организованных рабочих на деле об'единились тогда вокруг большевизма.

II.

Фактическим хозяином Ленских приисков в то время была группа финансовых магнатов Англии, Бельгии и Франции, в которую входили и „отечественные“ капиталисты, как Путилов, Вышнеградский, и царские сановники наподобие бывшего министра В. И. Тимирязева, и даже родственники царя. Эта кучка денежных тузов в лице компании „Эльзото“ (Ленское золотопромышленное товарищество) полновластно и бесконтрольно хозяйничала в обширном Ленском крае. Чиновники, полицейские, солдаты и их начальство, местные судьи—все состояли на содержании у этой компании.

А рабочие? Они находились в нечеловеческих условиях существования. Свидетельские показания самих рабочих и даже доклады царских фабричных инспекторов рисуют потрясающую картину положения рабочих на приисках. Вот, например, каковы были там рабочие жилища. „Зимою в них так холодно, что мокрые сапоги примерзают к полу, рабочие вынуждены спать в шапках, в виду того, что изголовья нар приходятся у промерзающих стен... Зимой на стены снаружи набрасывается снег, его обрызгивают водой и получается ледяная кора, защищающая внутреннее помещение от холодного ветра“ („Ленские события 1912 года“ Сборник Центрархива, стр. 12). Подобных выписок можно было бы привести бесчисленное множество и все они развертывают такую ужасающую картину тогдашних условий жизни рабочих, что кровь леденеет в жилах...

Каторжный труд по $11^1/_2$ часов в день и нищенская заработная плата, произвол и издевательства администрации, обмер и обвес в приисковых лавках, изнасилование жен рабочих, и, в конечном итоге, полная потеря рабочим трудоспособности—таков был удел ленских рабочих. И все эти зверства, понятно, творились безнаказанно, под верховенством администрации приисков. Естественно, что рабочие видели перед собой **единого** классового врага и в лице своей приисковой администрации, и в лице его ставленников—судьи, урядника, жандармского ротмистра. Все они слились в сознании ленских рабочих **в одну** враждебную силу, от которой надо было защитить свое право на существование, право на жизнь.

III

В условиях жесточайшей эксплоатации ленских рабочих, в условиях издевательств и насилий, царивших на Ленских приисках, достаточно было такого факта, как выдача из приисковой лавки негодного мяса, чтобы переполнить чашу терпения. Весть об этом быстро распространилась среди рабочих. Вспыхнувшая на одном из рудников забастовка охватила все прииски компании „Эльзото“. Создались приисковые рабочие комитеты. В каждом бараке выбирали старосту, которому подчинялись все обитатели барака.

Между тем администрация приисков совместно с царским правительством усиленно готовилась „проучить“ рабочих. Были вызваны войска во главе со старым заклятым врагом рабочих жандармом Трещенковым, доказавшим свою собачью преданность царизму еще во время революции 1905 года.

Опираясь на поддержку вооруженной силы, администрация повела энергичное наступление на забастовщиков. Она через мирового судью присудила рабочих к выселению из квартир и прекратила им отпуск продовольствия. Этим она обрекала тысячи рабочих на голодную и холодную смерть.

Однако провокация не сломила рабочих. Забастовка продолжалась с прежней стойкостью и организованностью. Тогда хозяйские ставленники вместе с жандармами решили „действовать“. В ночь на 17 апреля 1912 года были арестованы члены стачечного комитета.

Известие об аресте подняло на ноги всех рабочих. Со всех приисков тысячи бастующих рабочих двинулись к Надеждинскому прииску с письменными требованиями об освобождении их выборных.

Палачи вывели вооруженных солдат и расставили их поперек тракта в боевой готовности. Здесь в присутствии судьи и прокурора они готовились к кровавой расправе. Один из младших офицеров, обходя сзади солдат, грозил „пристрелить того, кто будет плохо целить“.

А рабочие, ничего не подозревая, шли вперед. Многие из них, усевшись на штабели лежавшего леса, начали закуривать. В это время раздался залп. Толпа прилегла на землю, а потом бросилась врассыпную. Тогда по бегущим палачи открыли непрерывный огонь...

„Характерно,—писал Ленин, вступление провокатора, шпиона, охранника слуги царя на путь массовых расстрелов без всяких политических поводов. Именно это общее бесправие русской жизни, именно безнадежность и невозможность борьбы за отдельные права, именно эта неисправимость царской монархии и всего ее режима выступили из ленских событий так ярко, что **зажгли массы революционным огнем**“. (Сочин., том. 15 стр. 534).

IV

„Не нужно ни песен, ни слез мертвецам!“ Стойкая, сознательная, планомерная, организованная работа русского пролетариата для завоевания таких условий, при которых кровавые побоища будут и бесполезными и не возможными—вот лучший памятник убитым на Лене рабочим“. Так писала выходившая в Петербурге **большевистская газета „Звезда“** в номере от 21 апреля 1912 года.

Весть о ленских событиях быстро прокатилась по всей России. Эта горестная весть не повергла рабочие массы в уныние. Нет, она зажгла их сердца неугасимым пламенем негодования и протеста. Развернувшаяся еще в 1910-1911 годах полоса забастовок, теперь, после ленского расстрела, приняла характер **непрекращающегося** движения.

„Мерзость запустения“, — говорит **товарищ Сталин**,—так характеризовалась тогда политическая жизнь России. Ленские дни „ворвались в эту „мерзость запустения“ ураганом и открыли для всех новую картину“ (**Сталин**. „К десятилетию „Правды“. Из сборника „О пролетарской печати“, 1932 г. стр. 77-78).

„Достаточно было,—отмечает далее **товарищ Сталин**,—расстрела рабочих в далекой сибирской глуши (Бодайбо), чтобы Россия покрылась забастовками, а питерский пролетариат, выйдя на улицу, одним взмахом смел с пути хвастливого министра Макарова, с его наглым лозунгом: „Так было, так будет“. Это были первые ласточки начинающегося мощного движения. „Звезда“ была права, восклицая: «Мы живы, кипит наша алая кровь огнем неистраченных сил“.. „Под'ем нового революционного движения был налицо“ (**Сталин**. „К десятилетию „Правды“. Из сборника „О пролетарской печати“, 1932 г. стр. 77-78).

Еще в январе 1912 года, т. е. **до ленских событий** Пражская конференция большевистской партии, сыгравшая роль **с'езда партии** и составившая огромной важности этап в истории партии, подводя итог своей оценке момента, отметила **„начало политического оживления“**. Это политическое оживление тогда выражалось в ряде рабочих стачек, демонстраций, пролетарских митингов и т. д. И Ленин характеризовал эти обстоятельства как „проявление нарастающего революционного настроения масс“ (Сочин. том 15, стр. 534).

А отклики масс на ленские события уже показывали **новое в развитии революционной обстановки, налицо уже был революционный под'ем!** „Ленский расстрел, писал по этому поводу Ленин, явился поводом к переходу революционного настроения масс в революционный под'ем масс. (Сочин., том 15, стр. 534). **В этом** с исчерпывающей ясностью и **состоит историческое значение ленских событий.**

V

Прошло двадцать три года. Срок не большой, а как неузнаваема стала наша страна. Как чудовищно странно и дико звучат ныне строки, повествующие о положении рабочих доктябрьской буржуазно-помещичьей России!

Трудную, но победоносную борьбу провела партия большевиков с многочисленными врагами, с изменниками в своих собственных рядах, на самых разнообразных сложных этапах за минувшие после ленских событий 23 года. Под ее славным руководством в октябре 1917 года рабочий класс покончил с властью буржуазии и помещиков. Создав свое пролетарское государство, рабочий класс в союзе с трудящимися массами оберегает от врагов и крепит мощь нашего социалистического отечества. Разгромлен последний паразитический класс—кулачество. В СССР уже построен фундамент социалистического общества. „Социалистический уклад — говорил **товарищ Сталин** в отчетном докладе 17 с'езду партии, — является безраздельно господствующей и единственно командующей силой во всем народном хозяйстве“.

Добивая остатки разбитого врага, беспощадно искореняя все их попытки и попытки их подлых агентов внести смятение в ряды строителей социализма, выше поднимая революционную классовую бдительность, наша социалистическая страна, руководимая **ленинской** партией и товарищем **Сталиным**, победоносно идет по пути к бесклассовому социалистическому обществу.

И. Волковичер.

ВЕСНА

Под весенними лучами солнышка горы снега превратились в широко разлившиеся лужи воды. Эти „неисследованные моря" привлекают внимание юных мореплавателей.

На снимке: учащиеся 7-й школы спускают на воду свои суда.

ПЕСНЬ ПОЛЯРНИКОВ

В полярном разводье,
В колючий мороз
По палубе ходит
Советский матрос,
Косматой собакой
Пугает пурга.
Окутаны мраком
Земли берега.

Откуда бы ветер
На нас ни подул,
В какую б на свете
Не впутал беду:
В тропических водах,
В студеных морях—
Не сдаст в непогоду
Советский моряк.

Страна снарядила
Ледовый поход.
Бойцов проводила
На штурм непогод.
В крутые метели,
Сквозь льды и туман
Продвинемся к цели,
Пройдем океан.

Откуда бы ветер
На нас ни подул,
В какую б на свете
Не впутал беду:
В тропических водах,
В студеных морях—
Мы сладим с бедою
При всяких ветрах.

Стоят миллионы
За нашей спиной.
Мы жизнью одною
Живем со страной.
За нашим штурвалом
Советская власть.
С таким капитаном
Нигде не пропасть.

Откуда бы ветер
На нас ни подул.
В какую б на свете
Не впутал беду:
В тропических водах,
В студеных морях—
Мы всюду пройдем
На своих кораблях.

СЕРГЕЙ АЛЫМОВ

КУКОЛЬНЫЙ ТЕАТР

Кукольный театр 12 образцовой школы к первомайским торжествам готовит к постановке пьесу „Первомайский слет".

На снимке: учащиеся 12 школы: Рыжов, Василевский и Урусова—активные участники в работах кукольного театра.

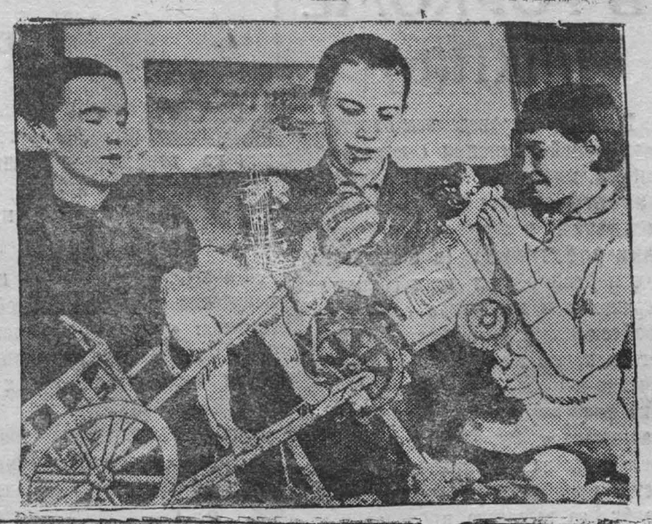

ВСЕ НА СУББОТНИК!

Сегодня проводится общегородской субботник.

Все рабочие, работницы, домохозяйки и все трудящиеся города должны выйти с лопатами, вилами, ломами и кирками для очистки улиц, площадей, усадеб.

Руководители строек, предприятий и учреждений должны лично сами организованно вывести массы на общегородской субботник.

Весь транспорт города—на очистку улиц, колоний и усадеб.

Встретим 1 мая чистыми улицами, площадями и квартирами.

Все на субботник!

В комиссии по подготовке к 1 мая

14 апреля на заседании городской комиссии по проведению празднования 1 мая был заслушан доклад секретаря парткома коксохимзавода т. Ткаченко о подготовке к 1 мая. Комиссия признала ход подготовки совершенно неудовлетворительным, т. к. заводские организации не имеют еще плана и не предприняли никаких мер к вовлечению рабочих и домохозяек в подготовку к 1 мая.

Городская комиссия обсудила вопросы о художественном оформлении города, об оформлении колонн демонстрации, о художественном обслуживании трудящихся города в дни 1 мая, о детских утренниках, об улучшении общественного питания и снабжения рабочих.

На получение красного материала сделана заявка на пять тысяч метров в краевые организации.

Первомайские комиссии предприятий, строек и учреждений должны энергичнее развернуть работу по подготовке к 1 мая, тщательно проработать свои планы, в частности, вопросы культурного обслуживания трудящихся, вопросы оформления предприятий, зданий и колонн демонстраций. Директора заводов, начальники строек, начальники ОРС'ов и все торгующие организации должны усилить подготовку по линии удовлетворения запросов рабочих на продукты питания, готового платья и др.

О РАЗВИТИИ УГОЛЬНОЙ БАЗЫ В КЕМЕРОВО

Вчера, в Деловом клубе работников народного хозяйства. в связи с приездом тов. **Плеханова** управляющего Кузбассугля, состоялось совещание работников угольной промышленности и химии по вопросу о развитии угольной базы в соответствии с планами строительства углехимической промышленности в Кемеровском районе.

На совещании присутствовал начальник Кемеровокомбинатстроя т. **Норкин**, уполномоченный советского контроля по Западно-Сибирскому краю т. **Розит**, председатель горсовета т. **Лобанов**, начальник Главгаза тов. **Израйлович**, профессор **Караваев**, профессор **Семихатов**, заместитель управляющего Кузбассугля т. **Иванов**, главный инженер Кемеровокомбинатстроя—заместитель т. Норкина т. **Карцев**, главный инженер-технолог т. **Кизбер**, управляющий рудником тов. **Черных**, главный инженер рудника т. **Белоусов**, директор коксохимзавода т. **Гора** и его заместитель т. **Локтев**, начальник углеперегонного завода тов. **Фельдбербаум**, врид начальника ГРЭС т. **Скрипкин** и др.

На совещании выступали с докладами т. т. Норкин, Плеханов, геологи Скок и Сычев, в прениях выступали т. т. Израйлович, Белоусов и др. Доклады и прения дали богатую перспективу развития природных богатств Кемеровского района.

Совещание вынесло решение о создании специального бюро по разработке вопроса: о развитии угольной базы в соответствии с планами строительства углехимической промышленности в Кемеровском районе.

В состав бюро вошли: Черных — управляющий рудником (председатель комиссии), Белоусов — главный инженер рудника, научный работник института Кузбассугля Дорофеев и Иванов геологи, Григорьев — химик, Турченев и Лоханский — коксовики, Кизбер — главный инженер — технолог, Зинюк — директор Кемпроекта, Фельбербаум — нач. углеперегонного завода, Башкиров — директор исследовательского института угольной промышленности, Скок—геолог геолого-разведочной партии Кемеровского района.

В распоряжение комиссии отпускается для начала работ 50 тысяч рублей. Срок работы комиссии установлен до 1 августа. Предрешен вопрос о созыве в августе месяце конференции угольщиков и химиков Кемеровского района с участием тов. Плеханова и руководящих работников Кузбассугля по рассмотрению работ бюро.

ПО СОЮЗУ СОВЕТСКИХ РЕСПУБЛИК

В квартире трактористки Паши Ангелиной установлен телефон

СТАЛИНО (ТАСС). В квартире лучшей трактористки Паши Ангелиной установлен телефон.

Этим отмечена прекрасная работа передовой на Украине женской комсомольской тракторной бригады. Во главе с Ангелиной—делегатом второго Всесоюзного с'езда колхозников-ударников, бригада дает пример подлинно ударной работы в севе.

Весть о победах бригады Ангелиной, держащей первенство в севе, широко распространилась по всей области. Почти ежедневно образцовую бригаду посещают трактористы колхозники из разных районов.

ПРОМТОВАРЫ ГОРОДАМ КРАЯ

НОВОСИБИРСК (ТАСС). Президиумом Крайисполкома утвержден план второго квартала 1935 года реализации по краю девяти планируемых промтоваров (хлопчатка, шерсть, трикотаж, швейные изделия, кожевенная, резиновая обувь, хозяйственное мыло, папиросы, махорка). По этому плану по городскому и нормированному фонду отпускается промтоваров Новосибирску, Сталинску, Томску, Барнаулу, Ойрот-Тура, Прокопьевску, Кемерово и другим городам на 22 миллиона 443 тысячи рублей, по коммерческому фонду на 26 миллионов 722 тысячи рублей. Сельскому сектору на пушнозаготовки, заготовки шерсти, кожсырья отпускается товаров на 733 тысячи рублей. Всего по фондам села на 14 миллионов 639 тысячи рублей.

ПЕРВЫЙ ВЫПУСК ПАРАШЮТНОЙ ШКОЛЫ

Пятнадцатого апреля состоялся первый выпуск высшей парашютной школы Центрального совета Осоавиахима СССР. Школу окончило 34 человека. Все они—члены партии и комсомольцы. Подавляющее большинство инструктора-летчики.

Для получения звания инструктора, каждый проделал несколько самых разнообразных прыжков с самолета в противогазе, затяжные по пяти-десяти секунд, наконец, с любого положения самолета прямо из кабины.

Во время учебы сделано около 300 прыжков. Некоторые слушатели имеют больше, чем тридцать прыжков.

Все выпускники в ближайшие дни выезжают для работы в аэроклубы, в качестве начальников парашютных станций.

КЕМЕРОВО

ОРГАНИЗОВАНО ДВА КОЛХОЗА

В Дмитриевском сельсовете, в связи с проработкой нового Примерного устава сельхозартели, организовано 2 новых колхоза: **„Красное поле"** из 11 хозяйств и **„Труженик"** из 12 хозяйств. 11 апреля колхозы зарегистрировали уставы в горЗО.

Открыт дежурный магазин

ОРС Кемеровского рудника открыл на правом берегу дежурный магазин.

В магазине работает два отделения: хлебное и бакалейное. В бакалейном отделении имеются в продаже всевозможные продукты: рыба копченая и свежая, колбаса, свежая птица и другие продукты.

ФИНАЛ общегородского шахматного турнира

Игра в предварительных группах закончилась. Нужно отметить, что товарищи Селезнев, Четвергов (Динамо), Пойзнер (ККС), Соловьев, Лебедев внесли дезорганизацию и своим выходом сорвали игру в группах (в первой группе игру закончили только четыре человека). Результаты в группах следующие:

1-я группа—первое место занял Шмидт, выигравший 2,5 очка из 3, второе место—Эпштейн 2 из 3.

2-я группа—Жуков 4 из 4, Шашков 5,5 из 7, Маршалик 4,5 из 7.

3-я группа—первое место Антонов 5,5 из 7, второе и третье место Ярополов и Шушуев 5 из 7.

Финал общегородского шахматного турнира начался при восьми участниках. В порядке жребия участвуют: 1) Эпштейн, 2) Антонов, 3) Шмидт, 4) Шушуев, 5) Жуков, 6) Маршэлик, 7) Ярополов, 8) Шашков.

Итоги первого тура: первыми закончили партию Шушуев (белые)—Жуков (черные), в которой Шушуев неправильно разыграл дебют (начало партии) попал в безнадежное положение и отдав ферзя—сдался. Остро протекала партия Шмидт—Маршалик. Шмидт спровоцировал движение пешки на королевском фланге, вызвал ослабление королевского фланга черных, начал комбинированную атаку, которая привела к выигрышу пешки, а затем и партии. Эпштейн (белые) в мительной шпиле (середина игры) вынужден был отдать качество Шашкову, который точно провел конец и заставил Эпштейна сдаться. В партии Антонов (белые)—Ярополов (черные) черные неправильно разыграли защиту карокан, чем воспользовались белые, начали атаку на королевском фланге, пожертвовали коня и черные, не успев сдаться, получили мат на семнадцатом ходу,

Третий тур состоится 18 апреля в профтехкабинете (Дворец труда). **Антонов Л.**

ЦИРК

На-днях в госцирк прибывает для участия в состязаниях французской борьбы И. М. Поддубный. И. М. Поддубный в 1900 году впервые выступил как борец. В 1907 году на состязаниях в Париже взял первенство. В 1924 году на состязаниях в Нью-Йорке И. М. Поддубный снова завоевал первенство лучшего борца. Постоянная тренировка своего тела сохранила и на сегодня его качество физкультурника-борца.

ПЯТЬСОТ РУБЛЕЙ ПРЕМИИ

Построечный комитет левобережного Жилкомстроя выделил три премии на сумму 500 рублей лучшим профоргам, которые покажут образцы большевистской работы не только по перевыборам профсоюзов, но и по выполнению производственного задания.

ПО СОЮЗУ СОВЕТСКИХ РЕСПУБЛИК

15-ЛЕТНИЙ ЮБИЛЕЙ КОМСОМОЛА ДОНБАССА

СТАЛИНО (ТАСС). Семнадцатого апреля комсомол Донбасса празднует свой пятнадцатилетний юбилей. За эти годы он выпестовал десятки знатных людей, которыми гордится вся страна, орденоносцев Карташова, Степаненко, Шклярa, лучшую трактористку Украины Пашу Ангелину, передового врубмашиниста, члена ЦИК СССР Кондрата Тельных и других.

Комсомол Донбасса встречает свой юбилей новыми победами в борьбе за уголь, металл, высокий урожай. Комсомольцы готовят сверх плана эшелон угля. Молодежь мартеновского цеха Ворошиловского завода дала сверх плана 121 тонну стали.

Город Сталино принимает праздничный вид. Дома украшаются лозунгами. 17 апреля устраивается грандиозная демонстрация карнавал, посвященный пятнадцатилетию комсомола Донбасса.

СНЕЖНЫЙ УРАГАН НАД ПЕТРОЗАВОДСКОМ

ПЕТРОЗАВОДСК (ТАСС). В ночь на 15 апреля над Петрозаводском бушевал снежный ураган. Слой выпавшего снега равнялся 97 миллиметрам. Ветром повреждены телефонные провода. Не работает местный радиоузел.

Связь с районами, а также с Ленинградом, была прервана. Поезда приходили с большим опозданием.

Правительством создан штаб для ликвидации последствий урагана.

Сообщение о ледоколе „Красин"

ХАБАРОВСК (ТАСС). Получено сообщение о встрече 13 апреля в Охотском море ледокола „Красин" с пароходами „Свердловск" и „Ангарстрой". Капитан Белоусов принял командование ледоколом.

Сквозь крупные битые льды „Красин" повел суда в бухту Нагаево. Смена экипажа ледокола на комсомольский экипаж произойдет в этой бухте.

ХРОНИКА

Наркомзем СССР издал приказ о порядке оплаты снабжения заместителей директоров МТС по политчасти.

Заместителям директоров МТС по политчасти устанавливается такой же оклад, как директорам МТС.

По снабжению приравниваются к директорам машинотракторных станций.

ПРОИСШЕСТВИЯ

Колхозник Горбулин колхоза имени 518, 16 марта остановился на ночлег в Кемерово. Ночью неизвестные злоумышленники со двора, где Горбулин остановился—угнали лошадь. Преступники были задержаны в Крапивинском районе на полях колхоза „Гигант", где они воровали колхозное сено. Задержанные оказались: Козловский (он же Мартынов) и Козлов, бежавшие из лагерей НКВД. Задержанные с сельисполнителем были направлены в Крапивинскую милицию. По дороге преступники обезоружили сельисполнителя и скрылись. В тот же день они были снова задержаны участковым милиционером и направлены с сельисполнителем Куприяновым в Крапивино. По дороге преступники снова обезоружили сельисполнителя, убили его и скрылись. Уголовным розыском были приняты меры к задержанию преступников. На днях они были задержаны на Кемруднике и арестованы.

НА КОНФЕРЕНЦИИ В СТРЕЗЕ

Предстоит созыв новой конференции

СТРЕЗА, 14 апреля. (Спецкор Тасс).

Баланс конференции трех держав в Стрезе представляется в следующем виде.

По вопросу о французском протесте Лиге наций имела место, очевидно, платоническая дискуссия без вынесения резолюции осуждения Германии.

По вопросу об Австрии решено созвать специальную конференцию в Риме, на которую должны быть приглашены Австрия, Германия, Чехословакия, Польша, Венгрия, Италия, Югославия, Франция и Румыния. По распространенному мнению, эта конференция едва ли будет иметь большое практическое значение, принимая во внимание ее состав. Существенно то, что Италии и Франции удалось, повидимому, добиться от Англии свободы действий в австрийским вопросе. Уже сейчас вырисовываются контуры пактов, гарантирующих австрийскую независимость, которые будут заключены между Францией, Италией и странами Малой Антанты. Англия настояла лишь на том, чтобы принцип поддержки, выраженный в этом пакте, касался только Австрии, но не распространялся на других участников пакта.

По вопросу о Восточном пакте участники конференции в Стрезе не взяли на себя никаких взаимных обязательств. На конференции было выражено моральное одобрение принципу двусторонних соглашений о взаимопомощи в рамках и на основе устава Лиги наций.

По вопросу о западном воздушном пакте имеются сведения, говорящие о двух вариантах разрешения этой проблемы: 1) три западные державы подписывают пакт, оставляя его открытым для присоединения Германии; 2) те же державы заключают между собой двусторонние пакты об авиационной взаимной поддержке.

В ЗАЩИТУ ТЕЛЬМАНА

АНТИФАШИСТСКИЙ МИТИНГ В ПАРИЖЕ

ПАРИЖ, 14 апреля (Тасс).

Вчера здесь состоялся грандиозный антифашистский митинг в защиту Тельмана, на котором присутствовало свыше 30 тысяч человек. На трибуне заняли места представители коммунистической партии, социалистической партии, представители комитета борьбы против фашизма и войны, унитарных (революционных) профсоюзов, левых организаций бывших фронтовиков, Лиги прав человека и других организаций.

Председательствовал известный писатель Андре Мальро — председатель комитета борьбы за освобождение Тельмана. Мальро произнес яркую речь с призывом добиться освобождения Тельмана. После Мальро выступил ряд ораторов. Встреченный пением „Интернационала", Марсель Кашен в большой речи разоблачал национал-социалистский режим и призывал к единству действий в борьбе против мирового фашизма, На митинге, прошедшем с исключительным энтузиазмом, принят ряд резолюций: выражение солидарности с Тельманом, обращение к германскому народу, обращение к европейской конференции защиты жертв испанского фашизма и другие.

ГОЛОД В КИТАЕ

ШАНХАЙ, 14 апреля. (Тасс).

В прошлом году в провинции Хунань умерло от голода более миллиона 100 тысяч человек. Закрылось около 20 тысяч школ.

ПРОВАЛ НАЦИОНАЛ-СОЦИАЛИСТОВ НА ВЫБОРАХ В „СОВЕТЫ ДОВЕРЕННЫХ"

БЕРЛИН (ТАСС). Выборы в „советы доверенных" на предприятиях Германии не явились „по бедой национал-социализма" как это пыталась утверждать национал-социалистская печать. Так на заводах Круппа в Ессене даже по официальным данным голосовало против национал-социалистского списка 4500 человек, на известных химических заводах „Леуна"—4200 человек.

120 политзаключенных об'явили голодовку

ШАНХАИ (ТАСС). 120 политических заключенных в Цзинанской тюрьме в Шаньдуне по инициативе политзаключенных коммунистов об'явили в начале апреля голодовку.

ПОПРАВКА

В газете „Кузбасс" № 33 от 12 февраля, в статье „Еще выше поднять революционную бдительность и непримиримость к двурушникам и контрреволюционным осколкам троцкистско-зиновьевской оппозиции", при совершенно правильной критике оппортунистических настроений тов. Павлова, директора кирзаводов второй группы, корреспондентом А. Миляевым допущено неправильное обвинение тов. Павлова в потере им классовой бдительности и защите кулаков. 60 проц. работающих без паспортов в то время было не на второй группе, а на первой группе кирзаводов.

Извещение

20 апреля в 6 часов вечера в парткабинете ГК, для слушателей всех кружков по истории партии, вновь организованных и переведенных из начальных партшкол, проводится лекция по истории партии дооктябрьского периода.

На лекции обязаны быть в полном составе все слушатели и пропагандисты вышеназванных кружков. **Культпроп ГК.**

ГОСЦИРК

Тт. 3-74 и 4-59

18 апреля

Большие цирковые представления в 3-х отделениях

Продолжение матчей профессиональной французской БОРЬБЫ

18 апреля ДНЕВНОЕ ПРЕДСТАВЛЕНИЕ

Начало в 1 час. 30 мин. дня. Касса с 10 час. утра

18 апреля Борются три пары

1-я пара—вторая встреча **Светланов—Буревой**

2-я пара **Чугунов—Сокол**

3-я пара **Мустафа—Баканов**

Участвует вся труппа цирка

Начало в 8 ч. 30 м. вечера. Касса с 5 час. вечера. Начало борьбы в 10 час. 45 мин. вечера.

КЛУБ ГРЭС **19, 20 апреля**

Только два дня демонстрируется комедия

„ТРИ ТОВАРИЩА"

Начало в 6—9—10 час. веч. Касса с 5 час.

Анонс! Скоро звук. фильм **„Гибель эскадры"**

КИНО-ТЕАТР (ДВОРЕЦ ТРУДА) тел. № 325

18 апреля **18 апреля**

Звуковой говорящий фильм

„АННЕНКОВЩИНА"

Из истории гражданской войны

Начало сеансов 6—8—10 часов вечера

Касса открыта с 12 часов утра

Принимаются коллективные заявки со скидкой 25%

При кино открыты и работают парикмахерская, электрофотография

На днях прибывает музыкальный квартет

18 апреля ДЕТСКИЙ УТРЕННИК

I. **„ЗВУКОВОЙ ЖУРНАЛ"**

II. Немая кино-картина **„СМЕНА РАСТЕТ"**

За один час до начала кино в фойэ играет баян—Ягодкин

Начало в 2 часа дня, цена 25 коп.

Анонс! Звуковой фильм **„Гармонь"** музыкальная комедия

Утерянную круглую печать, принадлежащую водному транспорту Кемеровского горкомхоза, считать недействительной.

МТС **требуется техник** по борьбе с с/х. вредителями. Справиться Кузнецкая 11. **Дирекция**

Мелиоводстрою **требуются счетоводы**, обращаться Красная ул. № 34.

На Новой колонии, рядом с базаром с 20 апреля **открывается магазин „ИНСНАБ"**, свободной торговли для всех граждан.

ГРЭС срочно **требуется** опытная машинистка

Утерянную печать колонии № 2 правобережного Кемавтотранспорта считать недействительной.

На дезостанции горздрава с 15 апреля **производится прием заявлений на 3-х месячные курсы дезинфекторов**. Курсанты обеспечиваются стипендией 80 р. в месяц.

К заявлению прилагать документы:

1. О возрасте (не моложе 18 лет).
2. О социальном положении.
3. Об образовании (не ниже 4-х групп.

Кемеровскому углеперегонному заводу **требуются**: опытный экономист-плановик по производству, плановик по капитальным работам, техник по техучету и отчетности по капитальным работам, квалифицированные лаборанты в количестве 15 чел., опытная машинистка, нормировщик по разработке норм выработки и системы оплаты труда на производстве.

Оплата по соглашению. Малоопытным товарищам просьба не беспокоиться.

Отв. редактор Н. АВЕРЬЯНОВ.

Горлит 80. Гор. Кемерово, Издательство газ. „Кузбасс" Заказ. № 124. Тираж 11000 экз.