80113 74

Пролетарии всех стран, соединяйтесь

КУЗБАСС

ЕЖЕДНЕВНАЯ ГАЗЕТА
Кемеровского горкома ВКП(б), горсовета и горпрофсовета Зап-Сиб. края.

26 ФЕВРАЛЯ 1935 г.
№ 43—(3461)

БОЕВОЙ ПРИВЕТ КОННОАРМЕЙЦАМ!

Привет бойцам, командирам и политработникам конной армии, разбившей полчища врагов Советского Союза и изгнавшей вон из нашей страны грабителей и интервентов! Привет товарищам Ворошилову, Буденному, Шаденко—строителям и вождям конной армии! История гражданской войны украшена Вашими славными победами, товарищи конноармейцы! Ваша храбрость и отвага служат примером нашей молодежи.

Будем надеяться, что острые сабли и меткие пули Красной конницы, когда этого потребует обстановка, так же хорошо послужат делу защиты нашей Великой родины как служили они недавно в прошлом.

И. СТАЛИН.

* * *

ЦК ВКП(б) горячо приветствует бойцов, командиров и политработников героической Первой конной армии в день пятнадцатилетия ее образования.

Вдохновляемая нашей партией, под руководством товарищей Ворошилова и Буденного, Первая конная армия покрыла себя неувядаемой славой, боевыми действиями на Южном и польском фронтах и под Перекопом, вписала блестящие страницы в историю гражданской войны Красной армии.

Революционное мужество и отвага бойцов Первой конной навсегда должны остаться примером для молодых поколений бойцов—защитников нашей Великой родины.

Храните, товарищи, Ваши славные боевые традиции! Носите с достоинством звание бойцов, командиров и политработников славной Первой конной армии! Будьте примером красноармейской дисциплины, организации, сознательности и культурности, будьте образцом овладения искусством и техникой военного дела!

ЦК ВКП(б).

К ПЯТНАДЦАТИЛЕТИЮ ПЕРВОЙ КОННОЙ АРМИИ

Совет Народных Комиссаров Союза ССР в связи с пятнадцатилетием Первой конной армии горячо приветствует ее славных командиров, политработников и бойцов.

Созданная по инициативе товарища Сталина Первая конная армия, под крепким большевистским руководством и боевым командованием товарищей Ворошилова и Буденного, сыграла выдающуюся роль в разгроме белогвардейских армий на Южном и Западном фронтах, став одной из самых героических частей Красной армии.

Совет Народных Комиссаров уверен в том, что Рабоче-Крестьянская Красная Армия и ее славная конница в нужный момент снова с честью выполнят боевые задачи по защите Советского Союза от всех и всяких внешних покушений со стороны империалистов, верные лучшим традициям нашей героической Красной армии.

Совет Народных Комиссаров Союза ССР.

ПРИВЕТСТВИЕ ЦИК СССР БОЙЦАМ, КОМАНДИРАМ И ПОЛИТРАБОТНИКАМ ПЕРВОЙ КОННОЙ АРМИИ

В день 15 годовщины организации Первой конной армии Центральный Исполнительный Комитет Союза Советских Социалистических Республик шлет горячий привет бойцам, командирам и политработникам Социалистической Рабоче-Крестьянской Красной Армии и поздравляет их с успехами и победами нашей славной конницы, создавшей неувядаемую славу армии пролетарского государства.

Первая конная армия, созданная народами Союза ССР в огне гражданской войны, является олицетворением революционного мужества и героизма восставших рабочих и крестьян поэтому она и оказала решающее влияние на успешный исход боев с частями: Деникина, Врангеля, белополяков и банды Махно.

Тысячекилометровые переходы Первой конной, ее героические бои с белогвардейцами на Дону, Кубани, на полях Украины, Волыни и Галиции останутся навсегда в памяти трудящихся, как пример выдающегося мужества и преданности делу рабочего класса.

Отмечая ныне славную борьбу и победы Первой конной армии, Центральный Исполнительный Комитет Союза ССР уверен, что краснознаменные части Первой конной армии останутся всегда верными боевым традициям славного прошлого и в момент нападения империалистов на наше социалистическое государство они будут в первых рядах бойцов и передовыми носителями побед Социалистической Рабоче-Крестьянской Красной Армии.

Да здравствуют славные непобедимые части Первой конной армии!

Да здравствует зоркий часовой нашей социалистической родины Рабоче-Крестьянская Красная Армия!

Президиум ЦИК Союза ССР
23 февраля 1935 года.

НА ПЛЕНУМЕ ЗАПСИБКРАЙКОМА ВКП(б)

Закончил работу пленум Запсибкрайкома партии. На заключительном заседании пленум утвердил постановление о весенне-посевной кампании 1935 года и обсудил оргвопросы.

В связи с выбытием из края ряда товарищей членов пленума в состав пленума введены членами товарищи: **Каруцкий, Миронов, Трегубенко** (секретарь сталинского горкома партии); переведен из кандидатов в члены т. **Тимофеев** (редактор «Сельской правды»). Пленум утвердил также заведующим ОРПО (отдел руководящих партийных органов) Крайкома партии т. **Ляшенко** (редактора газеты «Совсибирь»), вместо Осипова, рекомендованного ленинской парторганизацией секретарем горкома. Редактором газеты «Советская Сибирь» утвержден т. **Тимофеев**, работающий в настоящее время редактором газеты «Сельская правды».

Членами бюро Крайкома утверждены т.т. **Каруцкий и Миллер.** (Миллер рекомендован новосибирской парторганизацией секретарем горкома). Т. **Тимофеев** утвержден кандидатом в члены бюро.

В заключение работы пленума с большой речью выступил секретарь Крайкома партии тов. **Эйхе.** Подведя итоги работы пленума, т. Эйхе дал ряд практических указаний о работе районных парторганизаций, четкое выполнение которых обеспечит успешное разрешение выдвинутых пленумом задач и обеспечит успех весенного сева. (ЗАПСИБТАСС).

Сегодня—26 февраля с. г. в 7 часов вечера, в клубе ГРЭС созывается совещание городского партактива, с повесткой дня:
„Итоги февральского пленума Запсибкрайкома ВКП(б)".
На совещание приглашаются руководители партийных, советских, профессиональных, торгово-кооперативных организаций, секретари парткомов и парторги, члены парткомов.
Секретарям обеспечить своевременную и полную явку.
Секретарь ГК ВКП(б) БУЗОВ

ПЯТНАДЦАТЬ ЛЕТ ПЕРВОЙ КОННОЙ

ПОСТАНОВЛЕНИЕ ЦЕНТРАЛЬНОГО ИСПОЛНИТЕЛЬНОГО КОМИТЕТА СОЮЗА ССР

об ознаменовании пятнадцатилетней годовщины Первой конной армии

В ознаменование пятнадцатилетней годовщины Первой конной армии, героически проявившей себя в гражданской войне рядом незабываемых побед на Южном и других фронтах и за особо выдающиеся заслуги отдельных ее частей, бойцов, командиров и политработников, как во время гражданской войны, так и в деле боевой, политической и технической подготовки Красной армии в период мирного строительства, Центральный Исполнительный Комитет Союза ССР постановляет:

I.

Наградить орденом Ленина:

1. Четвертую кавалерийскую Ленинградскую краснознаменную имени Ворошилова дивизию.
2. Шестую кавалерийскую Чангарскую краснознаменную имени Буденного дивизию.
3. Одиннадцатую кавалерийскую краснознаменную имени Морозова дивизию.
4. Первую отдельную особую краснознаменную кавалерийскую имени Сталина бригаду.

II.

Наградить организаторов и руководителей Первой конной армии орденом Ленина:

1. Товарища ВОРОШИЛОВА Клементия Ефремовича—народного комиссара обороны Союза ССР, бывшего члена РВС Первой конной армии.
2. Товарища БУДЕННОГО Семена Михайловича инспектора кавалерии РККА, бывшего командующего Первой конной армией.
3. Товарища ШАДЕНКО Ефима Афанасьевича пом. начальника Академии РККА имени Фрунзе по политической части, бывшего члена РВС Первой конной армии.

III.

Наградить орденом Красной звезды:

Особо отличившихся бывших бойцов, командиров и политработников Первой конной армии:

1. КОТОВА Ивана Григорьевича, бывшего командира эскадрона 3 кав. полка первой отдельной особой кав. бригады.
2. ЛИСИЦИНА Александра Ивановича, бывшего наводчика пулемета школы красных командиров Первой конной армии.
3. КРЕТОВА Николая Прокопьевича, бывшего пулеметчика двадцать второго кавалерийского полка.
4. СЕЛЕЗНЕВА И. М., бывшего адъютанта четвертой кав. дивизии.
5. СОБАКИНА Максима Федоровича, бывшего помощника командира восемьдесят четвертого кавалерийского полка.
6. ЗАЛЬСТРОВА Юрия Юрьевича, бывшего командира взвода восьмидесятого кавалерийского полка.
7. ШВЕДКОВА Тихона Акимовича, бывшего красноармейца первого кавалерийского полка, особой кавалерийской бригады.
8. МЕРКУЛОВА Дмитрия Васильевича, бывшего командира шестьдесятпятого кавалерийского полка 11 кавалерийской дивизии.
9. ЛИТУНОВСКОГО Василия Николаевича, бывшего начальника снабжения Первой конной армии.
10. КРЕСТОВНИКОВА Василия Ивановича бывшего командира эскадрона.
12. ШАПШУКОВА Нарма бывшего бойца первого калмыцкого полка.
13. ХИЖНЯКОВА Тимофея Тимофеевича, бывшего красноармейца Первой конной армии.
14. НАЙЧУК Георгия Герасимовича, бывшего красноармейца первого особого кавалерийского полка.
15. ГОЛИКОВА Кузьму Васильевича, бывшего красноармейца четвертой кавалерийской дивизии.
16. БАТЕЕНКОВА Петра Алексеевича, бывшего красноармейца четвертой кавалерийской дивизии.
17. ПРАСОЛОВА Федора Лаврентьевича бывшего красноармейца 20 кавалерийского полка.
18. ХОТИМСКУЮ Шифру Григорьевну бывшего врача 33 кавалерийского полка 6 кав. дивизии.
19. ДЕТИСТОВА Ивана Митрофановича бывшего начальника разведки 4 кав. дивизии.
20. ХАХУЛИНА Михаила Кирилловича бывшего командира эскадрона четвертой кав. дивизии.
21. БЕССЕРГЕНЕВА Андрона Михайловича бывшего помощника командира 19 кавалерийского полка.
22. ЯЧЕНИНА Леонида Ивановича бывшего командира броне-части Первой конной армии.
23. ПАРАХИНА Алексея Николаевича бывшего командира полка 14 кав. дивизии.
24. ЛИПКА Корнея Яковлевича бывшего начальника пулеметной команды.
25. КУЧЕСЕНКО Ивана Павловича бывшего бойца Первой конной армии.
26. ЧЕКУНОВА Петра Васильевича бывшего красноармейца 20 кавалерийского полка 4 кав. дивизии.
27. МЕЛЕНТЬЕВА Ивана Федоровича бывшего помощника командира бригады четвертой кав. дивизии.
28. КРИШТОПИНА Матвея Пахомовича бывшего начальника пулеметной команды 23 кавалерийского полка.
29. КРАВЧЕНКО Николая Тимофеевича бывшего командира взвода 14 кав. дивизии.
30. НИКОЛАЕВА Николая Николаевича бывшего начальника особого отдела Первой конной армии.
31. БОНАДАРЕНКО Илью Димитриевича бывшего военкома третьей бригады 4 кав. дивизии.
32. ХНЫЧЕВА Степана Максимовича бывшего военкома Первой конной армии.
33. САДИЛО Федора Ивановича бывшего военкома полка 4 кав. дивизии.
34. МОИСЕЕВИЧ Якова Ильича бывшего командира батареи 14 отделения конно-артиллерийского дивизиона 14 кав. дивизии.
35. ТРОФИМЧУК-ТВИАСШОР Николая Тимофеевича бывшего бойца Первой конной армии.
36. ДОНСКОВА Георгия Ивановича бывшего военкома 4 кав. дивизии.
37. МЕДВЕДЕВА Степана Спиридоновича бывшего красноармейца 14 кав. дивизии.

38. БУДНИКОВА Петра бывшего начальника штаба второй кав. бригады 4 кав. дивизии.
39. ПАВНЕК Л. Я. бывшего председателя военного трибунала Первой конной армии.

IV.

Наградить орденом Красного знамени:

МИЛЯНОВСКОГО Б. В. бывшего зампредседателя военного трибунала Первой конной армии.

V.

Наградить грамотами ЦИК Союза ССР:

Заслуженных командиров и политработников Первой конной армии, прослуживших в кавалерии РККА не менее 15 лет:

1. ГОРОДОВИКОВА Ока Ивановича.
2. ТИМОШЕНКО Семена Константиновича.
3. ГОРБАЧЕВА Бориса Сергеевича.
4. КОСОГОВА Ивана Дмитриевича.
5. ЗОТОВА Степана Андреевича.
6. ТЮЛЕНЕВА Ивана Владимировича.
7. СЕРДИЧ Данила Федоровича.
8. ПАНАСЕНКО Иосифа Родионовича.
9. ХАЦКИЛЕВИЧА Михаила Георгиевича,
10. ВАЙНЕРХ Дмитрия Ананьевича,
11. ГОРЯЧЕВА Елисея Ивановича.
12. ПОПОВА Василия Степановича.
13. КНИГА Василия Ивановича.
14. СЕЛИВАНОВА Ивана Васильевича.
15. ФЕДИНА Андрея Трифоновича.
16. ГОЛУБОВСКОГО Василия Степановича.
17. ШАПКИНА Тимофея Тимофеевича.
18. РЯБЫШЕВА Дмитрия Ивановича.
19. ЕМЕЛЬЯНОВА Георгия Семеновича.
20. ЗЫБИНА Семена Петровича.
21. НИКИТИНА Андрея Григорьевича.
22. АКАТОВА Бориса Николаевича.
23. АКВИЛЯНОВА Михаила Михайловича.
24. ОРЛИКОВСКОГО Александра Ивановича.
25. ЧЕРНОВА Михаила Исааковича.
26. ЗИНЧЕНКО Артема Сергеевича.
27. СУЩЕГО Филиппа Григорьевича.
28. КОСТЕНКО Федора Яковлевича.
29. БЫЧКОВСКОГО Александра Федоровича.
30. ЛОПАТИНА Антона Ивановича.
31. ПАХОМЕНКО Феофана Агаповича.
32. БАГКАЛЕВИЧА Александра Ивановича.
33. ЧУМАКОВА Виктора Алексеевича.
34. КАПТЕЛОВА Дмитрия Кузьмича.
35. СКВОРЦОВА Григория Григорьевича.
36. ЧЕРЕНИЧЕНКО Ивана Васильевича.
37. ЕРЕМЕНКО Андрея Ивановича.
38. ГОНЧАРОВА Василия Сафроновича.
39. КРИВОШЕИНА Семена Моисеевича.
40. КОВАЛЕВА Григория Андреевича.
41. ГРИШКИНА Василия Николаевича.
42. АСКАЛЕПОВА Василия Семеновича.
43. МАЛЕЕВА Михаила Федоровича.
44. ТЖУФАНОВА Кузьму Григорьевича.
45. НОВИКОВА Василия Васильевича.
46. ШУЛЬГА Дмитрия Федоровича.
47. НАЛИВАЙКО Александра Михайловича.

VI.

Предложить комиссии по охране памятников гражданской войны отметить (монументами, памятниками, мемориальными досками) места важнейших боев Первой конной армии: Воронеж, Касторная, Ростов-на-Дону Егорлинская, Бердичево, Житомир место прорыва польского фронта и тому подобное.

Председатель Центрального Исполнительного Комитета Союза ССР М. КАЛИНИН.
Секретарь Центрального Исполнительного Комитета Союза ССР А. ЕНУКИДЗЕ.

Москва, Кремль 23 февраля 1935 г.

ПРИВЕТСТВИЕ МОСКОВСКОГО КОМИТЕТА ВКП(б)

Бойцам—героям Первой конной Красной армии, покрывшей себя бессмертной славой в великих битвах гражданской войны, горячий боевой привет от Московских большевиков!

Грозная для врагов—и любимая трудящимися, созданная Сталиным—конница революции нанесла под руководством Клима Ворошилова и Буденного сокрушительные удары врагам рабочего класса на Южном, польском фронтах и под Перекопом, на всех решающих участках героической борьбы с контрреволюцией.

Боевые подвиги Первой конной неразрывно связаны с именем того, кто неизменно являлся на решающие фронты, где требовалась стальная воля, гений, организатор масс, кто вдохновлял красные войска на победы именем того, кто победоносно ведет нашу страну по пути социализма—именем вождя нашей партии—Сталина.

Московские большевики, рабочие и колхозники твердо убеждены, что бойцы Первой конной, верные своим боевым традициям, по первому зову партии и правительства пойдут в бой и несокрушимой лавиной сотрут с лица земли любого врага, кто посягнет хоть на пядь священной и неприкосновенной Советской земли.

Слава героям — бойцам Первой конной!

Да здравствует непобедимая Рабоче-Крестьянская Красная армия и ее руководитель тов. Ворошилов!

Да здравствует пролетарский полководец и гениальный стратег революции—наш Сталин!

Московский областной и городской комитеты ВКП(б).

ПРИКАЗ

Народного Комиссара Обороны Союза ССР

№ 29 24 февраля 1935 г. **Гор. Москва**

Зимой 1919 года на Южном фронте была создана Первая конная армия.

Организатором и творцом этой грозной силы пролетарской революции был тов. Сталин. В его стратегическом плане разгрома Южной контрреволюции — Первой конной предназначалось решающее место. Смелые расчеты и надежды Сталина Первая конная оправдала полностью. Под его сталинским неустанным наблюдением и руководством она наносила врагу удар за ударом, под тяжестью которых рассыпались вооруженные до зубов Антантой армии Южной контрреволюции.

Разгромив Деникина, конная армия форсированными переходами перебрасывается на новый, не менее опасный боевой участок—против белополяков. Здесь снова под руководством Сталина и Егорова конная армия создает быстрый и решительный перелом на фронте.

Сокрушительным ударом по Врангелю заканчивает Первая конная свой исторический путь на полях гражданской войны. Первая конная армия—яркое воплощение несокрушимой силы боевого союза рабочего класса с революционным крестьянством—вошла в историю борьбы за коммунизм, как лучший образец военного организационного творчества большевистской партии, как наиболее яркий пример тактики оперативного искусства молодой рабоче-крестьянской Красной армии.

Боевые традиции Первой конной живы и крепнут в наших рядах.

Над героическими дивизиями, составлявшими Первую конную—четвертой Ленинградской краснознаменной,

Шестой Чангарской краснознаменной.

Одиннадцатой краснознаменной.

Четырнадцатой Майкопской краснознаменной.

Первой особой краснознаменной кавалерийской бригадой имени товарища Сталина—

развеваются те же алые, боевые знамена, под которыми они сражались во время гражданской войны.

Тысячи прекрасных воинов, лучших сынов народа, славных героев отдали свои жизни за дело коммунизма. Они создали славу своей любимой конной армии, они были и остаются ее великой гордостью. Конная армия не знала поражений, но героизм конной армии потребовал от нее огромных жертв—рядом с тысячами славных бойцов пали смертью храбрых незабываемые герои:

Начальник политического отдела армии товарищ Перельсон И. Д.

Начальник управления формирований Богенгард А. А.

Военный комиссар управления формирований Беляков Г. Ф.

Начальник 14 кав. дивизии Пархоменко А. Я.

Начальник 4 кав. дивизии Литунов Ф. М.

Начальник 11 кав. дивизии Морозов Ф. М.

Военный комиссар 11 кав. дивизии Бахтуров П. Н.

Военный комиссар 4 кав. дивизии Мусин Н. А.

Военный комиссар 6 кав. дивизии Шепелев.

Начальник штаба 14 кав. дивизии Мурзин В. К.

Командир бригады 4 кав. дивизии Мироненко П. Т.

Командиры бригад 11 кав. дивизии Рильмут и Потоличев С. М.. Колпаков Г.

Командиры полков 4 кав. дивизии Дадич И. Д., Шихлунов, Хоперский Т., Якимов.

Командиры полка 6 кав. дивизии Вербин Е. А., Долгополов И. Г., Трунов В. Г.

Начальник СВА 14 кав. дивизии Сергеев В. С.

И еще много командиров и политработников славной конной армии.

Их нет среди живых строителей новой жизни, но дело их живет в великих завоеваниях нашей родины, в победоносном шествии социализма, в огромном росте мощи Рабоче-Крестьянской Красной армии, готовой так же беззавтно защищать великое дело пролетариата, как сражались за него эти истиные пролетарские борцы. Склоним наши боевые знамена перед памятью великих героев конников.

Поздравляю бойцов, командиров и политработников Рабоче-Крестьянской Красной армии с пятнадцатилетием конной армии.

Пусть славные боевые традиции Первой конной служат примером, образцом для наших молодых бойцов и командиров.

Поздравляю славные дивизии и Особую кавбригаду конной армии с пятнадцатилетним юбилеем, а также поздравляю с высокой наградой первую, шестую и одиннадцатую дивизии и Особую кавбригаду имени товарища Сталина с получением ордена Ленина и 14 кавдивизию с получением ордена Красная звезда.

Поздравляю всех старых бойцов Первой конной, сменивших винтовку и клинок на орудия мирного созидания новой социалистической жизни с их славным юбилеем.

Да здравствует наша могучая Красная армия!

Да здравствует наша Красная конница!

Да здравствует первый конник пролетарской революции командир конной тов. Буденный!

Да здравствует организатор наших побед наш великий Сталин!

Народный Комиссар Обороны Союза ССР К. ВОРОШИЛОВ.

О РАБОТЕ С РАБСЕЛЬКОРАМИ

Постановление бюро Запсибкрайкома ВКП(б) от 15 февраля 1935 года по докладу „Советской Сибири“

Заслушав доклад редактора «Советской Сибири» тов. Ляшенко о работе газеты с рабселькорами и о руководстве рабселькоровским движением в крае, бюро Крайкома ВКП(б) отмечает:

1. Возросла роль и активность рабселькоров в развертывании большевистской самокритики и вскрытии недостатков в работе, в развертывании социалистического соревнования и ударничества среди трудящихся, в мобилизации рабоче-крестьянских масс на борьбу за выполнение производственных планов в промышленности, за превращение Кузбасса во второй Донбасс, за организационно-хозяйственное укрепление колхозов и укрепления совхозов, за выполнение государственных планов и заданий. Среди людей, овладевших техникой, в Кузбассе рабкоры играют признанную ведущую роль. Рабселькоровское движение проявило себя в качестве одного из важнейших орудий роста —под руководством партии—политической активности масс.

2. Все еще отстает от возросших задач воспитательная работа с рабселькорами. В ряде районов руководство рабселькорами со стороны райкомов и редакций районных газет и многотиражек крайне недостаточно.

Подчеркивая громадную роль, которая возлагается партией на рабселькоров в борьбе за осуществление планов второй пятилетки, бюро Крайкома постановляет:

1. Обязать горкомы, райкомы и редакции всех газет усилить организационное руководство рабселькоровским движением, под углом диференциации его задач применительно к отдельным отраслям промышленности и сельского хозяйства, всемерно помогая рабселькорам в развертывании большевистской самокритики снизу, в их борьбе—пером и личным примером—за выполнение планов на всех **участках** социалистического строительства, в их живой организаторской работе по развертыванию социалистического соревнования.

Редакции газет должны систематически изучать состав своих рабселькоров, вести среди них постоянную политическую и организационную работу, внимательно руководить каждым отдельным рабселькором, регулярно проводить рабселькоровские совещания, **слеты**, краткосрочные курсы, рейды ударников печати и т. д.

2. Предложить ОБ, горкомам, райкомам и редакциям газет обеспечить полный охват рабселькоров школами и кружками марксистско-ленинского воспитания, повышая бдительность рабселькоров в борьбе с классовым врагом, усиливая их умение разоблачать всякие и всяческие махинации и ухищрения классово-враждебных элементов.

Предложить редакциям газет широко привлечь рабселькоровский актив к прохождению заочных курсов, созданных при «Крестьянской газете».

Установить во всех районах «день рабселькора», регулярно (не реже одного раза в месяц) проводя в этот день под личным руководством секретарей и членов бюро горкомов, и райкомов рабселькоровские слеты, совещания, вечера печати, широкое обсуждение планов работы печатных и стенных газет, усиливая таким образом и личную связь руководящих партийных работников с рабселькоровской массой. Предложить партийным и комсомольским организациям обеспечить вовлечение комсомола в активное повседневное участие в рабселькоровском движении.

3. «Главное теперь—в людях, овладевших техникой». Осуществляя этот лозунг товарища Сталина, рабселькоры должны добиваться заботливого и внимательного отношения к каждому способному и понимающему работнику и к выращиванию квалифицированных кадров, должны и сами с еще большей настойчивостью овладевать техникой, и во всем этом парторганизации и газеты обязаны оказать рабселькорам активную помощь.

4. Обязать горкомы, райкомы и редакции газет обеспечить быстрое и исчерпывающее реагирование на письма рабселькоров и доведение до конца поднятых в них вопросов.

Указать Мошковскому, Тяжинскому и Алтайскому райкомам на невнимательное отношение с их стороны к сигналам рабселькоров.

Отмечая недопустимость имеющих место фактов формально-бюрократического отношения со стороны ряда ответственных работников учреждений к запросам редакций газет по рабселькоровским корреспонденциям, поручить краевому прокурору т. **Баркову** и заместителю председателя Крайсуда т. **Вежану** провести несколько показательных судебных процессов над неисправимыми бюрократами, противодействующим принятию необходимых мер по письмам рабселькоров.

5. Обязать редакции всех газет усилить борьбу против имеющих место случаев зажима и преследований рабселькоров, не оставляя безнаказанным ни одного случая и ни одного конкретного виновника преследований и зажима самокритики. Работников судебно-следственных и других органов, которые допускают либеральное отношение к этому варварству, к этим позорнейшим пережиткам буржуазных нравов, надо привлекать к строжайшей ответственности вместе с непосредственными виновниками преследования рабселькоров.

6. Предложить партийным организациям добиться такой перестройки районных газет и многотиражек, что бы большая часть помещаемого в газетах материала состояла из корреспонденций и заметок рабселькоров.

7. Обязать райкомы и редакции районных газет в период до начала весеннего сева провести десяти-пятнадцатидневные курсы-**семинары** редакторов бригадных (колхозных и совхозных) стенгазет по вопросам работы газет в весеннюю посевную кампанию. Поручить редакции «Советской Сибири» поместить в газете и в журнале «В помощь районной и низовой печати» ряд статей, как руководящий материал для этих курсов-семинаров.

8. Созвать до начала весенней посевной кампании 1935 года краевой слет рабселькоров. Обязать горкомы, райкомы и редакции газет развернуть массовую подготовку к слету, проводя ее как серьезную политическую кампанию.

О сроке созыва слета вопрос решить дополнительно.

Сталинский устав колхозной жизни применить в каждом колхозе

ЯСНАЯ ДОРОГА К ЗАЖИТОЧНОЙ ЖИЗНИ

Такого бурного собрания в колхозе „**Заветы Кирова**“ еще ни разу не было. Несмотря на то, что на повестке дня стоял только один вопрос — «О Примерном уставе сельскохозяйственной артели» собрание длилось почти четыре часа.

Нет, устав сельхозартели не один вопрос. Устав — это сотни жизненных, наболевших вопросов каждого колхозника, устав, как сказала лучшая доярка **Клава Жукова**, это: «трудная но самая хорошая, самая ясная дорога к светлой, зажиточной жизни для каждого колхозника, которую указал нам товарищ **Сталин**».

Обсуждая пункт устава «о средствах производства», в котором сказано: — «Артель организует смешанную товарную ферму или, в случае наличия большого количества скота, несколько специальных животноводческих ферм» — колхозница **Иващенко** заявила:

— Мы рады, что у нас есть большое общее стадо коров, что находится оно в хороших условиях — в светлых и теплых дворах, теперь мы должны подтянуть за собой отстающие колхозы нашего сельсовета, которые еще не имеют этого.

Собрание, по предложению тов. Иващенко, написало письмо в колхозы «Сознание» и «Землероб», в котором указывает: «Только на деле выполняя новый устав сельскохозяйственной артели, можно прийти к зажиточной жизни. Вы должны обратить особое сорьезное внимание на выполнение третьего раздела устава — на создание и укрепление общего хозяйства. Немедленно создайте у себя животноводческую ферму, в этом мы вам поможем»

Новый устав обязывает: «Увеличивать поголовье и улучшать породу и продуктивность скота на фермах». Продуктивность скота в колхозе **„Заветы Кирова“** еще крайне низкая, — средне-годовой удой коровы не превышает 12 центнеров молока. Но лучшие доярки: **Клава Жукова и Белянина Татьяна** взяли на себя обязательство добиться от каждой коровы не меньше 18 центнеров молока и вызвали на соревнование доярок **Макарову и Жукову Марию**.

Проработка нового устава в колхозе — **„Заветы Кирова“** подняла новую волну колхозного энтузиазма — за дальнейшее укрепление хозяйства.

Ряписов.

На ярмарке будем продавать молоко

Правление колхоза **„Работник“** Силинского сельсовета, на своем заседании 21 февраля решило принять активное участие в районной колхозной ярмарке, открывающейся 8 марта.

На ярмарку колхоз вывезет 50 литров молока, 2 центнера квашеной капусты и овощей.

А. Е.

На ферму—лучших колхозников

—Мы имеем две животноводческие фермы: молочную и овцеводческую,— с некоторой гордостью рассказывает животновод **Ковалев** (колхоз имени **Буденного**, Кобылинского сельсовета).—Растем за счет колхозного стада...

—Хорошо, говорим мы и попутно задаем несколько вопросов. Ковалев отвечает:

—За зимний стойловый период у нас отелилось 21 из 40 имеющихся коров. Пало 2 теленка.

Входим в скотные дворы. Кругом нечистоты. Скот находится в беспорядке. Среди коров оказалось много больных, зараженных лишаями, но они ходят все вместе и передают болезнь другим.

—А это—овцеводческая ферма,— всего в ней 140 маток,—продолжает пояснять Ковалев.

Положение на ОТФ катастрофическое. Из родившихся 128 ягнят пало **80** или 62 процента. К тому же нужно прибавить, что, «система» у Ковалева «своя»—регистрировать по одному ягненку от матки, несмотря на то, что большинство овец приносят по два,—и это, конечно, в счет падежа не входит. Среди овец есть и больные и они находятся в общем стаде.

Ковалев и тут находит «об'ективную» причину:

—Родятся маленькие—недоноски и не выживают.

—А вы пытались для тяжело супягных овец и «недоноско» создавать лучшие условия?

—Хотя...нет. Но...знаете,они все равно бы не выжили, не поправились...

Перейдем к конскому поголовью. Из 26 рабочих лошадей—**15** маток. Они в свое время были покрыты и ожидалось получение приплода. Вышло другое: все 15 маток скинули—преждевременно ожеребились. Это потому, что они эксплоатировались наравне с другими лошадьми и ухода за ними никакого не было.

Вот картина состояния животноводства в колхозе имени **Буденного**.

Но животновод Ковалев и председатель правления колхоза **Абызов** спокойны, ничего особенного не видят в этих преступлениях—сознательного уничтожения колхозного скота. Спрашивается, может ли колхоз, если и в дальнейшем так будет, работать, выполнить государственный план развития животноводства?

Конечно нет.

Сейчас животноводческая бригада, прорабатывая новый устав сельскохозяйственной артели, должна перестроить свою работу. Правлению колхоза надо очистить животноводство от людей, не желающих драться за сохранение поголовья и выделить туда лучших ударников, которые на деле выведут фермы в число передовых в районе животноводческих ферм.

Фабричников. В. Вареев

В КОЛХОЗЕ ИМЕНИ КИРОВА НЕ БЕРЕГУТ КОНСКОЕ ПОГОЛОВЬЕ

Лошади истощены, инвентарь и сбруя не отремонтированы, негодные семена к посеву не обменены, — вот как выглядит состояние готовности к весенне-посевной кампании колхоза им. Кирова.

Еще в начале февраля этого года тов. **Эйхе** в своей статье—предупреждал:

«Надо немедленно освободить от всяких **работ** неработоспособных, истощенных лошадей и создать все условия для быстрого восстановления полной работоспособности».

Это указание в нашем колхозе не выполняется. Имеющиеся 25 слабых лошадей до сего времени не освобождены от тяжелых работ и на подкорм не поставлены. Больше того даже в обеденные перерывы лошади не кормятся. Выходных дней для них не бывает. Учет работы—загрузки лошадей, каковой поручен старшему конюху тов. **Ганцеву**—не ведется.

Половина засыпанных семян (на 200 га) к севу непригодны—низкой всхожести.

Эти факты говорят за то, что председатель колхоза тов. **Шадрин** вопросами подготовки к севу не занимается. К предложениям колхозников, насколько бы они ни были полезны, Шадрин относится наплевательски, по-чиновнически: «Не указывайте мне, я сам все знаю без вас».

Боровской сельсовет, в лице председателя тов. **Зуевой** и ее заместителя Табакова, колхозом не интересуются, внутрь его не заглядывает. Если они и прмезжают к нам, то кроме конторы и столовой нигде не бывают, и кроме сводок ничем больше не интересуются.

Мы просим районные организации помочь нам в изжитии перечисленных крупнейших недостатков.

Колхозники: **Валов**, **Большеголовов**.

Кобзев разбазаривает семенной фонд

Вопреки цового устава сельхозартели, в котором ясно сказано, что **„Правление и все члены артели обязуются: бережно хранить от расхищения и порчи семена“**, предколхоза «Таежный кустарь» Ермаковского сельсовета—Кобзев начал разбазаривать семенной материал. Из семенного фонда без ведома правления Кобзев продал 50 килограмм гречихи.

С подготовкой лошадей к севу в колхозе дело обстоит также неблагополучно. Слабые, неработоспособные лошади из-за их истощенности, на подкорм не ставятся, жеребые матти находятся в общем выгоне и от тяжелых работ не освобождены.

За разбазаривание семенного фонда, непринятие мер по восстановлению работоспособности лошадей **Кобзев** должен ответить.

Селькор — **В. Макеев.**

РАБОТА 4-й и 5-й БАТАРЕИ ЗА 20, 21, 22 ФЕВРАЛЯ

Задание 330 печей—выдано **345 печей**.

ЗАКРЕПИТЬ ДОСТИГНУТЫЕ УСПЕХИ

За последнее время четвертая и пятая батареи коксовых печей улучшили работу. Если десять дней тому назад, они задание по выжигу кокса выполняли всего лишь на 60—75 процентов, то за последние дни четвертая и пятая батареи стали перевыполнять план. За три дня (20, 21, 22 февраля) батареи должны были дать 330 печей, фактически выдали 345 печей.

Как известно основной причиной невыполнения плана на четвертой и пятой батареях была плохая работа цехов углеподготовки. Десятки возмутительных фактов варварского обращения с механизмами, безответственного отношения к работе отдельных руководителей смен и рабочих, можно было наблюдать ежедневно.

Заводоуправление и партийная организация предприняли ряд решительных мер по налаживанию работы батарей и углеподготовки. Стоило только рабочим и инженерно-техническим работникам взяться за дело по настоящему—как все изменилось. Работа углеподготовки улучшилась. Она стала выполнять план по подготовке шихты от 97 до 120 процентов. Сейчас уже некоторые смены на углеподготовке стали систематически перевыполнять свои задания. Смена под руководством инженера **Броцкого** теперь каждый день вместо 525 тонн подает на турму шихты до 800 тонн.

Смена Казанцева на коксовых печах добилась, что вместо 25—30 минут стали, при переключении графика, затрачивать 10—15 минут. Перед началом работы каждый рабочий внимательно проверяет все механизмы. Бережно к ним относится. За последнюю пятидневку в смене Казанцева не было ни одной поломки. Смена устранила простои.

Углеподготовка улучшила работу, но ей мешает работать экспедиция (начальник **Кривдун**). Несвоевременная разгрузка угля срывает выполнение плана по подготовке шихты. В ближайшие дни этот участок надо подтянуть.

Г. Агафонов.

НЕТ ЗАПАСНЫХ ЧАСТЕЙ

В новой углеподготовке коксохим завода у многих механизмов требуется замена старых сношенных частей новыми (подшипники, вкладыши, болты, гайки и другие), но эти части отсутствуют. Если потребуется заменить какую либо часть, то потратишь много времени пока ее отыщешь.

Например: 18 февраля разорвался элеватор на второй нитке и вместо того, чтобы его поскорее исправить, пришлось потратить четыре часа, пока разыскали болты и гайки.

Нитка простояла 12 часов и так бывает ежедневно.

Начальнику цеха тов. **Мамаеву** и отделу снабжения тов. **Кацельсону** нужно приобрести запасные части для механизмов новой углеподготовки.

Лади, Чудинов.

К НОВЫМ ПОБЕДАМ СОЦИАЛИСТИЧЕСКОЙ ПРОМЫШЛЕННОСТИ

Тяжелая промышленность, об'единяемая Наркомтяжпромом, получила вполне заслуженную высокую оценку своей работы на VII с'езде советов Союза ССР. Работа тяжелой промышленности признана с'ездом вполне удовлетворительной и с'езд поручил президиуму ЦИК СССР наградить наиболее выдающихся работников **промышленности** Наркомтяжпрома.

Наша страна по праву гордится своей тяжелой промышленностью. Тяжелая промышленность прошла за годы от VI к VII с'езду советов славный путь борьбы и побед.

Владимир Ильич Ленин говорил: «Только тогда, когда страна будет электрифицирована, **когда** под промышленность, сельское хозяйство и транспорт будет подведена техническая база современной крупной промышленности, только тогда мы победим окончательно».

На VII с'езде советов товарищ Орджоникидзе в своем докладе показал, как мы с честью выполнили этот завет Ленина.

Программа производства средств производства в 1934 году, по сравнению с годовыми заданиями второй пятилетки, выполнена на 101,5 процента. Особенно выдающихся успехов достигло машиностроение. Валовая продукция машиностроения и металлообработки возросла за последний год по сравнению с 1933 годом на 23,9 процента. Это составляет 102,9 процента к годовому заданию пятилетнего плана. Перевыполнен план по электроэнергии. Полностью выполнен план добычи угля и нефти основными топливными базами страны—Донбассом и Азнефтью. Черная металлургия перевыполнила план по чугуну и прокату, при некотором отставании по стали. Перевыполнен план и по ряду отраслей цветной металлургии—по алюминию, никелю, золоту. Перевыполнен план по химической и по ряду других отраслей промышленности.

В 1934 году около 50 процентов всей валовой продукции тяжелой промышленности было получено на новых заводах и 23,4 процента с заводов, которые за последние годы были коренным образом реконструированы. Старые заводы, не подвергавшиеся реконструкции, дали только лишь 13,9 процента всей валовой продукции тяжелой промышленности.

Почти полностью на 16,2 процента выполнен план повышения производительности труда и целиком—на 4,5 процента выполнено задание по снижению себестоимости.

В тяжелой промышленности, по призыву товарища Сталина, широко развернулась борьба за освоение новой техники, за освоение новых предприятий. Борьба за овладение техникой явилась одним из решающих условий величайших побед нашей индустрии. В тяжелой промышленности, в особенности в последние годы, созданы значительные кадры людей, все успешнее овладевающих высотами современной передовой техники.

Наша тяжелая промышленность освоила также ряд новых производств и технологических процессов.

На наших заводах освоено производство около 1000 новых типов и размеров машин. Наши заводы вырабатывают новые виды качественных сталей и ферросплавов, мы начали производство никеля и электролитного цинка. В широких размерах развернулось производство алюминия, добыча калия, производство синтетического каучука.

Технический уровень нашей тяжелой индустрии вырос, как никогда. На капитальное строительство в 1934 году мы затратили 8,2 миллиарда рублей и основные фонды за один только год возросли с 23,1 миллиарда до 28,9 миллиарда руб.

Пущен Краматорский завод тяжелого машиностроения, Харьковский завод сверлильных станков, Свирская электростанция № 3, Кемеровская ГРЭС, Саратовский крекинговый завод, 17 шахт, 7 домен, 16 мартенов, 7 прокатных станов, 303 коксовые печи и множество других крупнейших заводов и агрегатов.

За последние годы выросли и окрепли новые центры тяжелой промышленности. Урало-Кузнецкий комбинат, созданный по инициативе товарища Сталина, дает уже 20,7 процента всей добычи каменного угля, 30,7 процента всесоюзной выплавки чугуна и 22,3 процента продукции основной химической промышленности. Выплавка чугуна на Магнитогорском и Кузнецком металлургических комбинатах составляет 47 процентов выплавки чугуна, производившейся во всей царской России.

На Востоке и в Средней Азии, в закавказских республиках—бывших царских колониях—создана и бурно развивается тяжелая промышленность, знаменуя тем самым новые успехи в реализации линии партии на равномерное размещение производственных сил и быстрый под'ем национальных районов и областей.

Подведя итоги работы промышленности за последние 4 года, седьмой с'езд советов одновременно сосредоточил свое внимание на задаче развертывания социалистической промышленности в 1935 году.

В 1935 году намечается дальнейшее быстрое развитие тяжелой промышленности. Ее валовая продукция должна возрасти за этот год на 19,6 процента, она в 2—3 раза превысит об'ем продукции всей крупной промышленности царской России.

Продукция машиностроения и металлообработки должна вырасти на 19,4 процента. Машиностроение за этот год должно будет дать стране 80 тысяч вагонов, 20 тысяч комбайнов, 1723 паровоза, 92 тысячи автомобилей, 126 тысяч 700 тракторов, не считая еще производства оборудования для нефти, металлургии, легкой и пищевой промышленности.

Производство электроэнергии возрастет до 24,9 миллиарда киловатт-часов, то-есть на 4,4 миллиарда киловатт-часов больше, чем в прошлом году.

Добыча каменного угля вырастет на 19,7 процента в 1935 году, и страна должна будет получить 112,2 миллиона тонн угля. При этом намечается наиболее быстрый рост новых угольных районов, при сохранении за Донбассом его роли как основной угольной базы.

План по черной металлургии на 1935 год установлен в 12,5 миллиона тонн чугуна, 11,8 миллиона стали и 8,2 миллиона проката. Особое внимание, в соответствии с указаниями товарища Сталина в беседе с металлургами, будет обращено на увеличение выплавки стали и производство проката. И темпы роста по стали и по прокату намечены более высокие, чем по чугуну.

Дальнейший большой рост должна дать цветная металлургия. Медная промышленность должна увеличить свою продукцию на 33,2 процента. Значительно должно увеличиться производство свинца, цинка и алюминия. 1935 год должен также явиться годом начала массового производства олова.

В 1935 году широко развернутся большие работы по новому капитальному строительству нашей тяжелой промышленности. На капитальные вложения отпускается 7,6 миллиарда рублей—из них 1,5 миллиарда рублей по черной металлургии и 1,7 миллиарда—по машиностроению.

В этом же году должны быть пущены Новосибирская, Канакирская, Киевская (II очередь), Самарская (II очередь) и ряд других электростанций общей мощностью в 538,4 тысячи киловатт-часов.

В 1935 году закончится строительство 41 шахты, которые будут давать 23,3 миллиона тонн угля в год.

Начнут работать 6 новых доменных печей, 30 мартеновских печей, 1 блюминг, 22 прокатных стана.

Заканчивается строительство Кузнецкого металлургического комбината имени Сталина и 1 очередь Магнитогорского комбината с полным циклом производства.

Вступают в строй Челябинский цинковый завод, Уфалейский никелевый завод, полностью заканчивается строительство Красноуральского медного комбината.

Производительность труда в тяжелой промышленности в 1935 году должна возрасти на 14,3 процента, а себестоимость снижена на 6 проц.

Огромные победы тяжелой индустрии в истекшем году обеспечили возрастание ее роли в завершении реконструкции всего народного хозяйства. «Тяжелая промышленность занималась перевооружением всех отраслей народного хозяйства, причем из года в год все больше и больше машин отпускалось другим отраслям народного хозяйства и все меньше и меньше шло на вооружение самой тяжелой промышленности» (С. Орджоникидзе—доклад на VII с'езде советов).

Нарком тяжелой промышленности товарищ Орджоникидзе с законной гордостью говорил о величайших победах социалистической индустрии.

Мы создали тяжелую промышленность, вооруженную самой передовой техникой. Но мы не только создали тяжелую промышленность, но и «создали самое ценное в хозяйстве — кадры. За 3-4 года мы создали кадры технически грамотных людей как в области производства машин всякого рода (тракторы, автомобили, танки, самолеты и т. д.), так и в области их массовой эксплоатации» (Сталин. Беседа с металлургами, 26/XII-34 года).

«Главное теперь—в людях, овладевших техникой»—сказал тов. Сталин. Решающим условием выполнения программы 1935 года является дальнейшая борьба за освоение техники и выращивания квалифицированных кадров, за дальнейшее упорядочение организации производства. Именно здесь заключены наибольшие возможности для еще более быстрого под'ема нашей промышленности.

«Работники тяжелой промышленности,—говорит товарищ Орджоникидзе, под руководством своей ленинской партии весь 1934 год дрались за разрешение поставленных перед ними товарищем Сталиным задач. В результате первые значительные успехи мы уже имеем. Тяжелая промышленность на VII с'езд советов пришла с перевыполненным планом 1934 года. Она готова с еще большей силой и энергией продолжать борьбу за выполнение плана 1935 года и плана второй пятилетки».

Под руководством партии и великого вождя товарища Сталина наша промышленность с честью выполнит поставленные перед ней партией великие задачи.

В. Троицкий.

К городской конференции партийного просвещения

ДАЛЬНЕЙШИМ УЛУЧШЕНИЕМ КАЧЕСТВА ПАРТИЙНОЙ УЧЕБЫ, ЕЩЕ ВЫШЕ ПОДНЯТЬ АВАНГАРДНУЮ РОЛЬ И РЕВОЛЮЦИОННУЮ БДИТЕЛЬНОСТЬ КАЖДОГО КОММУНИСТА

ВПЕРЕД, НА ОСНОВЕ ОПЫТА ЛУЧШИХ ШКОЛ

В этом году во многих наших парторганизациях проделана большая работа по поднятию качества партийного просвещения. В результате учебой всеми видами школ и кружков охвачено 94 процента коммунистов. Ряд школ добились полного посещения занятий и высокого качества их. Такими школами являются школы пропагандистов: Галика, Орджоникидзевского, Фридрикса, Сушкова, Аргентова, Васина, Дементьева, Чапкой.

Однако мы еще не добились такого положения, чтобы все школы и кружки работали хорошо: имели бы полное посещение и высокое качество занятий.

Перед городской конференцией слушателей и пропагандистов партийных школ стоит задача на основе опыта передовых еще выше поднять качество учебы в каждой школе, каждого слушателя, вскрыть имеющиеся недостатки, чтобы устранить их.

Охватить учебой всех коммунистов, распределить их по школам, это только начало борьбы за высокое качество учебы. Только тогда можно считать хорошим состоянием учебы если все слушатели будут посещать занятия и занятия будут проходить на высоком политическом уровне. А этого как раз и нет в ряде партийных организаций потому, что парткомы и парторги беззаботно относятся к борьбе за высокое качество партийной учебы. Данные о посещении занятий школ и кружков за 20 февраля говорят именно об этом. В тех парторганизациях где парткомы приспосабливают занятия к условиям производства, там добились не плохой посещаемости. Вот данные о занятиях —20 февраля: Автотранс — 95 процентов, мехзавод—93, ГРЭС—92, угле перегонный завод — 84, химзавод — 73, рудник—71, Жилкомстрой — 64.

Райкому рудника и парткому Жилкомстроя стоит поучиться у парткома мехзавода и ГРЭС как добиться высокой посещаемости. В партшколах мехзавода в декабре посещаемость составляла 56 процентов. Партком быстро учел недостатки, ввел сменные занятия, в результате посещаемость твердо держится на 90—93 процентах. Также и в школах ГРЭС. Этот пример убедительно говорит о том, что низкая посещаемость в школах есть результат безответственного отношения парткомов и пропагандистов к партийной учебе. Особенно остро на конференции должен быть поставлен вопрос о высоком политическом уровне занятий, о борьбе с идеологическими извращениями учения Маркса—Энгельса—Ленина—Сталина.

Занятия в школах должны вестись на таком уровне, чтобы каждому коммунисту привить особую зоркость и революционную бдительность, дать ему знание и умение распознавать врага во время, понять какой оппортунистический яд скрывается в его, иногда невинных на первый взгляд предложениях, в какое болото ведет его практика („Большевик" № 2).

Поделимся опытом работы школ и кружков, используем опыт передовых для поднятия качества в каждой школе, в каждом кружке.

За глубокую проработку материалов в школе и на дому

Я учусь в кандидатской школе у пропагандиста **Марьева**. За весь период первого полугодия я считался лучшим слушателем и получал высокие отметки. Здесь я хочу рассказать, почему иногда получается так, что одни слушатели учатся хорошо, а другие плохо. Одна часть коммунистов на этот вопрос отвечает, примерно, так: «У меня время мало заниматься учебой». Это в корне неверно. Такие товарищи идут по линии наименьшего сопротивления, тем самым показали себя, как не подобает коммунистам. Вся суть дела в нас самих.

Я ежедневно читаю газеты: «Кузбасс», «Советскую Сибирь» и «Правду». Из газет я узнаю, что нового у нас в Союзе и так привык к чтению газет, что если день-другой не просмотрю их, как бы от жизни начинаю отставать. К занятиям я также упорно готовлюсь. Весь материал, который задает пропагандист на дом, я прочитываю. Читаю не только учебник Ингулова, но и другую литературу, связанную с данной темой.

Вот такой метод упорной работы над собой, когда глубоко прорабатываешь материал в школе и на дому, дал возможность получить за первое полугодие хорошую отметку по учебе.

Слушатель кандидатской школы Жилкомстроя—**Яненко.**

О конференции по партпросвещению

В связи с тем, что 26 февраля состоится собрание городского партактива, городская конференция по партийному просвещению переносится на 28 февраля, состоится она в 6 часов вечера в клубе ККС. **Культпроп ГК ВКП(б)**

Тов. Силантьев—слесарь мехцеха Азотстроя, лучший слушатель кружка истории партии.

Пропагандист кружка истории партии Азотстроя тов. СУШКОВ

ЛУЧШИЕ СЛУШАТЕЛИ КРУЖКА ВЫДВИНУТЫ НА ОТВЕТСТВЕННЫЕ РАБОТЫ

При организации кружка истории партии перед парткомом Азотстроя встал вопрос о создании такого кружка, который был бы постоянным и однороден по своему составу. Перед кружком стояла задача изучить историю нашей партии, овладеть учением Маркса — Ленина — Сталина и в практической работе это учение претворять в жизнь.

Наш кружок состоит из 16 слушателей, из них 13 коммунистов, 2 комсомольца и один сочувствующий. Занятия начались организованно и посещаемость сначала была хорошая (100 проц.). В ноябре в связи с командировками ряда наших слушателей в деревню, (хлебозакуп, лесозаготовки и т. д.) посещаемость упала до 65 проц. Партийный комитет на это быстро реагировал и принял соответствующие меры. Посещаемость опять резко улучшилась и за январь и февраль достигла 100 процентов. Успеваемость также повысилась. На хорошо сдали 60 проц., на удовлетворительно — 40. Неуспевающих нет. Занятия в кружке начинаются всегда без опоздания. Ни одного срыва за все полугодие не было.

Этот нормальный и бесперебойный ход партийной учебы позволил нам на одно занятие уйти вперед других кружков города. На каждом занятии наши слушатели участвуют очень активно. Например, на занятии первого января при проработке темы: «Партия в годы нового революционного под'ема 1911—1914 г.» выступило 14 человек. Эта активность об'ясняется тем, что слушатели готовятся дома к занятиям. Кружок имеет постоянную комнату (партийный кабинет Азотстроя), в этом помещении тепло и светло, есть географические карты и другие наглядные пособия. Как правило, слушатели на занятиях сидят как в школе, без верхней одежды.

В борьбе за качество учебы большую роль сыграло индивидуальное соцсоревнование, которым охвачены все слушатели. Соревнование помогло слушателям быстро политически вырасти, идейно вооружиться и выдвинуться на ответственные участки работы. Например, слушатели т. т. **Новоселов** выдвинут заместителем председателя постройкома. **Силантьев** (слесарь) выдвинут парторгом мехцеха. **Макаров**—командируется на курсы председателей колхозов. **Куликов** выдвинут заведующим конным двором. **Гордеев** (кузнец) и **Козлов** (зав. столовой) командированы на учебу в Ленинскую совпартшколу.

Нужно отметить, что слушатели т. т. Макаров, Белошитский, Силантьев и Сенченко (коммунисты). Тарасов (комсомолец) и Скориков (сочувствующий) действительно оправдывают звание передовых слушателей. Эти товарищи в школе участвуют активно, в общественной работе также проявляют большую активность.

Большую помощь в работе нашего кружка оказывает партийный комитет. На своих заседаниях партком систематически заслушивал отчеты слушателей (Макарова, Сенченко, Куликова, Белошитского и др.). Кроме этого заслушивали отчеты пропагандистов и слушателей на партийных собраниях. Все это давало возможность устранять имеющиеся недостатки и улучшать качество учебы.

Я очень доволен тем, что партийный комитет освободил меня, как пропагандиста от всех остальных нагрузок и дал мне возможность иметь больше времени на подготовку к занятиям.

На второе полугодие ставим задачей, чтобы каждый слушатель усвоил прорабатываемый материал не ниже как на хорошо. Я, как пропагандист, буду добиваться того, чтобы слушатели еще лучше овладевали теорией **Маркса—Ленина—Сталина...**

Руководитель семинара пропагандистов по изучению истории партии т. Цибрюк

РАБОТА С ПРОПАГАНДИСТАМИ РЕШАЕТ УСПЕХ

Роль партийного пропагандиста велика. Пропагандист выполняет одну из ответственных задач нашего социалистического строительства—воспитание масс в духе марксизма-ленинизма. Однако, успех воспитания масс будет зависеть от того, насколько правильно будет организована и обеспечена сеть партийного просвещения квалифицированными кадрами.

Проведенное культпропом городского комитета партии в начале учебного года мероприятие—личная проверка теоретической подготовленности каждого пропагандиста—было совершенно правильное. Это мероприятие дало возможность обеспечить партийную сеть квалифицированными кадрами, а также организовать им соответствующую помощь через пропагандистские семинары и через контроль проверку работы пропагандиста в школах.

На меня была возложена обязанность руководить семинаром пропагандистов по изучению истории партии. Прошло полгода работы нашего семинара. Я хочу поделиться тем опытом, который мы за это время получили. Благодаря хорошей постановки работы семинара, мы добились постоянной аудитории и неплохой посещаемости (85 проц.). Срывов занятий за первое полугодие не было.

Основным в работе нашего семинара было: чтобы пропагандисты сами хорошо знали историю партии, знали, почему партия бережно хранила и хранит чистоту революционной теории Маркса—Энгельса—Ленина—Сталина, почему она непримиримо боролась и борется со всеми, кто посягает на чистоту этого учения.

Пропагандисты должны знать историю этой борьбы, в противном случае они будут слепы, будут беспомощны против тех антипартийных, антиленинских, уклонистских элементов, против тех двурушников, которые остались еще неразоблаченными. Поэтому все внимание семинара было сосредоточено на том, чтобы пропагандисты лучше готовились к занятиям, преподавали слушателям материал лучшего качества.

В работе нашего семинара была об'явлена решительная борьба настроениям, исходящим от отдельных пропагандистов, которые не считали обязательным составление плана занятий, а ограничились заголовками, имеющимися в учебниках (пропаган **Гарбуз**) и с теми, которые приходили на занятия совершенно без планов (пропагандист **Карабанов**). Эти настроения сейчас изжиты.

Наряду с этим в работе имеются и недостатки. До сего времени не добились того, чтобы пропагандисты полностью использовали имеющиеся наглядные пособия, художественную литературу классиков, на занятиях в кружках. Этот недостаток в дальнейшей работе пропагандисты изживут и повысят качество партийной учебы.

В КРУЖКЕ Я НАМНОГО ВЫРОС

Вспоминается мне день 20 сентября 1934 года. Тогда было первое занятие нашего кружка истории партии. Люди на занятие пришли с большим опозданием, неорганизованно. Приступили к занятиям. Хотели что-то прочесть, книг не оказалось, беседу не записывали—бумаги и карандашей ни у кого не было.

Так было... Теперь другая картина. Дни неорганизованности, недисциплинированности канули в прошлое. За полгода учебы в партийной школе выросли люди. Коммунисты многому научились. За этот промежуток вырос и я.

Я прожил уже 54 года. Из них 37 лет своей жизни было потрачено на то, чтобы изнурять себя нуждой и горем, голодом и холодом, 40 лет своей жизни я был неграмотным. Меня царские держиморды не научили грамоте. А сегодня я должен сказать, что за полгода учебы в кружке я настолько политически вырос, что читаю учебник Киорина безо всяких затруднений, читаю газеты «Известия», «Советскую Сибирь» и друг. Какая разница во времени...—то, чего нельзя было добиться в десятки лет, мы делаем в полгода!...

Я внимательно отношусь к проработке материала, на все возникшие вопросы получаю от пропагандиста тов. Карабанова правильные ответы. В своей бригаде я являюсь группарторгом. Если я весной и летом 1934 года не мог проработать постановление партии в бригаде, то теперь я свободно рассказываю рабочим, какие изменения внесены VII С'ездом Советов в Конституцию, читаю и раз'ясняю рабочим

Секретарь парткома коксохимзавода тов. КОМАРОВ

УЧИТЬСЯ У ПРОПАГАНДИСТА АРГЕНТОВА

Различными формами партийного просвещения у нас на заводе охвачено 246 коммунистов, 67 сочувствующих и 19 беспартийных ударников. За первое полугодие на заседании партийного комитета мы заслушали отчеты пропагандистов: **Фридрикса, Карабанова, Мухина, Крючкова и Караева** и девять теоретических докладов слушателей. В январе провели заводскую конференцию всех школ партийного просвещения.

Проведение этих мероприятий обеспечило улучшение состояния партийного просвещения. Если общая посещаемость в ноябре составляла 64 проц., то в феврале увеличилась до 75 проц. Улучшилось и качество учебы только потому, что пропагандисты стали к занятиям готовиться лучше, а также и слушатели относятся добросовестно к проработке учебной литературы.

Как положительный факт следует отметить то, что из 19 беспартийных учащихся в школах партийного просвещения—10 человек вступили в группу сочувствующих (т. т. **Козлов**— газовщик, **Тарасов**—электрик, **Корчагин**—слесарь, **Пацигин**—кочегар и друг.).

Лучших пропагандистов т.т. Фридрикса и Белкина, а также лучших 12 слушателей—т. т. Черных, Власова, Порошенко, Авдеева и др. на конференции премировали литературой.

К главным недостаткам в постановке марксистско-ленинского воспитания относится то, что отдельные пропагандисты часто отрывают прорабатываемые темы от современности. Так, например, тов. Аргентов, пропагандист 1 Ленинского совпартшколы, в ноябре месяце прорабатывал с слушателями тему «Ленинизм в СССР». Слушатели спрашивали, почему ленинизм в СССР, разве есть еще где-нибудь ленинизм, кроме СССР? Пропагандист ответил: кажется один тракторный завод так называется. Пять парторгов совершенно не знают о советском метрополитене. А они ведь все учатся в наших партийных школах, причем это не рядовые коммунисты, а парторги. Значит, наша партийная школа мало прививает знаний по текущим вопросам не учит тому, как нужно пользоваться, газетным материалом. Здесь вина исключительно пропагандистов.

Ведь факт: на занятия к пропагандисту тов. **Аргентову** слушатели идут с охотой. Для них прогул нельзя допустить не только по соображению нарушения партийной дисциплины, но и потому, что они от пропуска занятия много потеряют. Слушатели кружка истории партии, которым руководит тов. Аргентов, чувствуют повышение своих знаний на каждом занятии потому, что пропагандист в школу приходит с диаграммами, сам хорошо подготовлен, прекрасно владеет подсобными материалами. И совершенно другое положение в кружке сочувствующих, которым руководит тов. **Озолинг**. У него слушатели прорабатывают тему о диктатуре пролетариата, а когда на парткоме им задали вопрос, что главное в ленинизме, никто не ответил. Это говорит за то, что тов. Озолинг формально относится к выполнению обязанности, которую ему поручила партия по идейно-политическому воспитанию сочувствующих.

Главный упор мы сейчас делаем на повышение качества учебы через усиление заслушивания теоретических докладов слушателей на партийной учебы.

Данной мне партийной организацией нагрузкой—пропагандиста я горжусь. Эта нагрузка во-первых повышает мой политический уровень, во-вторых делает меня активным участником в выращивании нового человека.

тельной промышленности НКТП.

2. Постников Александр Михайлович—заместитель наркома путей сообщения.

3. Винтер Александр Васильевич академик—начальник главного управления гидроэнергостроя НКТП.

4. Феденев Борис Евгеньевич академик—главный инженер и заместитель начальника главного управления гидроэнергостроя НКТП.

5. Коган Илья Борисович инженер—управляющий трестом Шахтстрой.

6. Скочинский Александр Александрович—профессор Московского горного института и заместитель председателя ВИНТО угольщиков.

7. Терпигорёв Александр Митрофанович профессор—директор Московского горного института.

8. Шамергорн Гирк Тимофеевич инженер—начальник центрального управления нового желдорстроительства НКПС.

9. Штанге Дмитрий Александрович инженер—профессор института тяги.

10. Кельдыш Всеволод Михайлович—профессор военно-инженерной академии.

11. Пудалов Александр Дмитриевич—председатель технического совета Наркомтяжпрома.

В данный момент производится учебное движение поездов, метроинструктаж обслуживающего персонала, окончательная проверка пути тормозных устройств и регулировке приборов, автоблокировки и сигнализации.

По окончании приемки метрополитена правительственной комиссией в первой половине марта состоится открытие московского метрополитена.

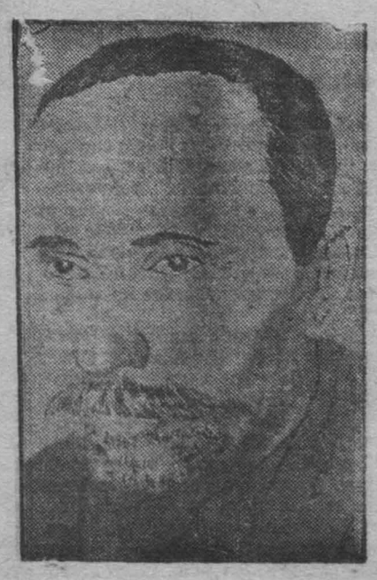

Тов. Тюков—слушатель начальной партийной школы мехзавода.

ПЛЕНУМ ЦК КОМПАРТИИ ФРАНЦИИ

ПАРИЖ (ТАСС). „Юманите" сообщает, что 15 и 16 февраля состоялся пленум ЦК компартии Франции, обсудивший вопрос о борьбе за насущные требования рабочего класса. В единогласно принятой резолюции отмечаются успехи, достигнутые компартией, на основании единого фронта, по борьбе против фашизма, рост влияния компартии среди трудящихся, а также приток новых членов в компартию и комсомол.

Резолюция разоблачает маневры лидеров на всеобщей конференции труда, пытающихся отвлечь массы от активных действий и решительной борьбы.

СЛАБО БОРЮТСЯ ЗА ВЫСОКОЕ КАЧЕСТВО КИРПИЧА

По плану в нынешнем году кирпичные заводы первой группы Кемкомбинатстроя должны выработать 32 миллиона 126 тысяч сырца и 27 миллионов 253 тысячи готовой продукции. Эта программа должна полностью обеспечить стройки Кемерово высококачественным кирпичем. Поэтому на кирпичные заводы возложена ответственнейшая задача:— производить кирпич в достаточном количестве и только высокосортный, обеспечивая, главным образом, правобережное строительство и азотно-туковый комбинат.

Сейчас оба кирпичных завода (в системе первой группы об'единено три цеха, но один из них в зимних условиях не работает) набирают темпы, выполняя производственный план более чем на 100 проц. Однако, по качеству кирпича оба позорно отстают, выпуская продукцию с большим процентом брака. Азотно-туковый комбинат уже отказался от получения такого кирпича, а правобережное строительство на - днях пред'явило заводам социалистический счет, требуя обеспечения строительства только высококачественным кирпичем.

Как-же сейчас кирзаводы борются с ликвидацией брака?

Нужно сказать, что боевой борьбы за качество ни в одном цехе на сегодня пока нет. В цехе № 3 имеются все условия для того, чтобы вырабатывать кирпич высококачественный. В цехе только что закончился капитальный ремонт всех механизмов и сушильных камер. Однако, сырец до сих пор продолжает не досушиваться или пересушиваться. В цехе № 2 борьба за качество также отсутствует. В бригадах соцсоревнование развернуто слабо. Из 170 рабочих ударниками являются только—80. Стенгазета в цехе не выпускается.

Профорганизация (председатель **Шеповалов**) в цехе не ведет никакой массово-раз'яснительной работы. Конкретные виновники брака подвергаются только административному наказанию, как-то: штрафу увольнению и т. д. На профсоюзных собраниях они не обсуждаются. Техническая учеба по повышению квалификации проводится редко, отчего многие резчицы производят брак именно потому, что не знают точного правила резки.

На заводе № 2 от неправильной установки бешикера не работает контролер, который должен размешивать с глиной отощитель. Чтобы его установить как полагается, нужна остановка завода. А смешивая на глазок глину с отощителем, получается брак. Кроме того, на заводах нет собственной механической мастерской. Если в цехе поломается какая-нибудь деталь агрегата, то, чтобы отремонтировать ее, нужно обращаться в мастерскую азотно-тукового комбината. Пока там исправят— в цехе простой смены.

Помимо этого кирзаводы не имеют своей лаборатории. Качество кирпича определяется **„на-глазок“**. Низко квалифицированные мастера обычно не знают, какой-же нужно получить кирпич, чтобы он отвечал всем техническим требованиям. Контролеров по бракеражу нет. Инструментов (термопаров) для исследования кирпича так же нет.

28 февраля рабочие - ударники третьего и пятого стройучастка правобережного строительства с кирзаводами первой группы заключают соцдоговор по выполнению производственного плана и качеству строительных работ. Сейчас дирекции кирзаводов, партийной и профорганизациям повседневной массово-раз'яснительной работой в цехах и бригадах нужно широко развернуть большевистскую борьбу по ликвидации брака с тем, чтобы при заключении соцдоговора, взять на себя обязательство:—**добиться полного обеспечения правобережного строительства высококачественным кирпичем.**

Н. Гниломедов.

ПОВЫСИТЬ ЗАБОТУ О ЛЮДЯХ

На строительстве азотно-тукового комбината, за последнее время увеличилась текучесть рабочей силы. Это об'ясняется тем, что, как со стороны администрации, так и со стороны партийных и профсоюзных организаций нет заботы о закреплении рабочих на строительстве, за создание им хороших жилищно-бытовых условий.

Рабочий плотник тов. **Голубцев** (с первого участка) говорит, что все плотники живут в скверных условиях. В бараках холодно, коммунальный отдел несвоевременно доставляет уголь, печи в квартирах дымят. В бараке № 19 сложенные печи, из за безответственности прораба (он же начальник первого стройучастка) **Скорикова**, переделывались три раза. Нет возможности рабочим после работы как следует отдохнуть.

Партийные и хозяйственные организации Азотстроя на производственных совещаниях (например от 9 февраля с. г.) хотя и обсуждали и вынесли много решений, о создании для рабочих ударников премиального фонда, как-то: хорошую квартиру с полной обстановкой и денежную премию, но сами их на деле не выполняют.

Текучесть рабочей силы вызвана так-же и тем, что зарплата рабочим выдается с большой задержкой. Например, за вторую половину января зарплата до сих пор еще не выдана.

Надо приложить максимум сил и энергии на ликвидацию текучести рабочих на создание им хороших условий и добиться, чтобы ни один рабочий не ушел с производства.

А. Ш.

Конькобежные соревнования в Ленинграде

На снимке: Киевлянка Логвинова на старте.

Поездка Саймона в Москву „обсуждается“

ЛОНДОН (ТАСС). По сообщению агентства «Рейтер» германское правительство заявило о согласии, чтобы все проблемы, затронутые в англо французской декларации, обсуждались в англо-германских переговорах. По словам агентства это должно значительно улучшить положение. Поездка Саймона в Германию теперь более вероятна чем когда либо, что вопрос о последующей поездке Саймона в Москву еще обсуждается. По сведениям «Рейтер»:—«вопрос о восточном пакте, который повидимому представляет собой одно из крупнейших затруднений в деле заключения всеобщего европейского соглашения еще не был полностью обсужден в Лондоне. По имеющимся данным, продолжает агентство, английские взгляды на этот вопрос еще несколько неопределенны и до сих пор несформулированы. Учитывают однако, что уже существует серия пактов о ненападении, которые смогут создать некоторую основу для будущих переговоров».

ЛОНДОН (ТАСС). Журнал «Нью Стейтсмен Энд Нейшен», подчеркивая правильность советского напоминания о мире, пишет, что нельзя обеспечить мир попытками направить энергию Германии против СССР, ибо эта война будет такой же всеобщей как и всякая другая. Это предостережение журнал делает ввиду «зловещих слухов, что некоторые члены английского кабинета используют свое влияние, чтобы попытаться убедить Францию согласиться на пакт с Германией даже ценой потери дружбы с СССР, ценой фактического выхода из Лиги наций».

„СССР может с полным доверием опираться на турецкую дружбу“

СТАМБУЛ (ТАСС). Турецкая печать с исключительным вниманием следит за маневрами германской дипломатии. «Джумхуриет», обращаясь к Франции пишет: «всякие тенденции в Европе или европейско-азиатские комбинации, направленные против СССР, повернутся против Франции».

Касаясь советско-турецких отношений, газета пишет: «СССР может с полным доверием опираться на турецкую дружбу». «Советский Союз, заканчивает газета, может также быть уверенным в симпатиях Малой Антанты».

Иностранная печать о советской ноте

ВЕНА (ТАСС). Румынские и югославские газеты помещают полностью, либо в подробных выдержках советскую ноту к французскому и английскому правительствам. Румынская „Курентул“ сообщает о советской ноте, под заголовком „365 миллионов людей в Европе желает мира“.

ПРИЗЫВ ТОВ. ДИМИТРОВА

ПАРИЖ (ТАСС). „Юманите“ опубликовала призыв Димитрова к трудящимся всего мира усилить борьбу за освобождение Ракоши.

В НОВОТРОИЦКОМ РАЙОНЕ НАЧАЛСЯ СЕВ

ДНЕПРОПЕТРОВСК (ТАСС) В Пеническом и Ново-Троицком районах позавчера начался сев.

Продвижение китайской красной армии

ЛОНДОН (ТАСС). Лондонская миссионерская организация получила телеграфное сообщение, что красная армия вступила в провинцию Сычуань с юго-запада. Сообщение добавляет, что миссионерские пункты из этой части Сычуанской провинции эвакуируются.

Сильная буря во Франции

ПАРИЖ, (ТАСС). В последнюю ночь почти во всей Франции пронеслась сильная буря, причинившая в ряде югозападных районов большие разрушения. Прервано железнодорожное, телефонное и телеграфное сообщение. На реках поднялась вода. В различных пунктах побережья сообщают, что в море унесены суда.

Одновременно сообщают из Мадрида, что буря свирепствует по всему побережью Атлантического океана.

РУДНИКИ КУЗБАССА ЗА ВТОРУЮ ДЕКАДУ ФЕВРАЛЯ

За вторую декаду февраля рудники Кузбасса за исключением Араличевского (не получено сведений) дали 322 тысячи тонн угля. Ряд крупнейших рудников во второй декаде февраля работали значительно лучше соответствующего периода в январе. Киселевское рудоуправление дало 33 тысячи восемьсот тонн—100 процентов задания против 80 процентов второй декады января, Прокопьевский рудник 107 400 тонн —99 процентов задания против 83, Анжеро-Судженский 56 тысяч 660 тонн, или 96 процентов против 93, Хакасский —12 тысяч 800 тонн или 96 процентов против 87. В первый день третьей декады февраля эти рудники одержали новые победы. 21 февраля Анжерка дала 6529 тонн или 101 процент задания, Прокопьевск 11005 тонн—101 процент задания, Киселевка 13485 тонн 103 процента задания. (Запсибтасс).

* * *

В ближайшее время краевая база Сибторга получает на 321 тысячу рублей различной мануфактуры, на 38 тысяч обуви и на 800 тысяч рублей других товаров. Часть этих товаров уже получена и направлена в районы.

Партию пианино получает на днях краевая база Сибторга с Киевской фабрики музыкальных инструментов. Часть этих пианино будет послана в Сталинск и Прокопьевск.

Двенадцать звуковых кинотеатров в районах края строится в первом квартале 1935 года. Районные организации ассигнуют на строительство театров свыше 100 тысяч рублей.

В 1935 году в крае будет выстроено 72 силосных башни конструкции Чижикова (работник животноводческого управления КрайЗУ). Силосные башни конструкции Чижикова в отличие от обыкновенных башен в результате шахматной укладки кирпича имеют теплоходы. Благодаря этим теплоходам силос в башнях не замерзает даже в пятидесятиградусный мороз. Экономия каждой такой башни выражается в полторы тысячи рублей. На строительство башен отпущен 1 миллион рублей.

С такой организацией труда понтонный мост в срок не построить

В мае текущего года понтонный мост через **Томь** должен быть готов. На сегодня постройка моста идет крайно медленно. Сейчас уже нужно было приступить к изготовлению ферм, но из-за отсутствия соснового леса эта работа в настоящее время не производится. Лесоуправление и техснаб Кемкомбинатстроя плохо заботятся об обеспечении строительства нужными материалами.

Организация труда и дисциплины среди рабочих на строительстве поставлена слабо. Прораб по строительству **Максимов** и предпостройкома **Голубчиков** этими вопросами не занимаются. Рабочие, выходя с восьми часов утра на работу, не зная какую работу начать, просиживают в конторе по два-три часа в ожидании прораба и десятника, потому что они на место работы являются с большим опозданием. Питанием рабочие обеспечены плохо. Массово-раз'яснительная и культурная работа с рабочими не ведется. В течение месяца не было ни одного общего собрания, на котором бы разбирались вопросы, связанные со строительством.

Горкомхозу, который руководит постройкой понтонного моста, нужно серьезно заняться этим вопросом, чтобы он был готов обязательно в намеченный срок. Наказ избирателей должен быть выполнен.

Макушов

Треугольник коксохимзавода выражает глубокое соболезнование Вам, т. Фельбербаум, в постигшем Вас горе—преждевременной смерти вашего друга жены Ольги Исааковны.

Выражаем твердую уверенность, что Вы, Илья Яковлевич, с мужеством перенесете постигшее Вас горе.

КОМАРОВ, ГОРА, КОВРИГИН.

Зам. редактора И. БРАСЛАВЕЦ

ОРСы мехзавода и коксохима срывают подготовку к ярмарке

Несмотря на ряд предупреждений со стороны ярмаркома, ряд торговых организаций не сделали из этого соответствующих выводов, — до сих пор не развернули нужной подготовки к предстоящей ярмарке.

К таким организациям нужно отнести ОРС'ы мехзавода, коксохима, которые абсолютно ничего не сделали для того, чтобы обеспечить выполнение установленного для них плана товарооборота. Руководители этих ОРС'ов считают, что торговать на ярмарке не их дело, что ОРС'ы призваны только снабжать.

Начальник ОРС'а мехзавода тов. **Бурдовицин** расчитывает торговать только тем, что выработает из товаров ширпотреба мехзавод. Он даже „не предполагает“ дать на ярмарку лучших промтоваров. Это об'ясняется тем, как это рассказывает работник ОРС'а тов. **Коренев**, что „нет денег и поэтому не в состоянии выслать уполномоченных для закупа товаров“. Между тем, даже имеющиеся возможности не использованы. Ярмарком дважды обязывал организации, нуждающиеся в финансовой поддержке, представить банку заявки. ОРС мехзавода не выполнил этих предложений. Вывод напрашивается сам по себе, — что со стороны руководства ОРС'а проявляется прямой саботаж.

Не лучше обстоит дело и в ОРС'е коксохима. Здесь начальник ОРС'а **Мухин**,— „опасается завозить товары“, как бы не „затовариться...“ И— решили... за товарами не посылать, а собрать неходовой, залежавшийся товар по магазинам и с ним выехать на ярмарку. Это не подготовка, а вернее прямая ставка на срыв встречной торговли, смазывание политической важности проводимой ярмарки.

Надо решительно усилить подготовку к ярмарке всех ОРС'ов.

Г. Макаров.

КЕМГОСТЕАТР
„Культармвец Кузбасса“
26 февраля — **26 февраля**
„ПОРТРЕТ“
Начало в 8 часов вечера. Касса с 3 часов дня.
Билеты продаются

ГОСЦИРК
Тт 3-74 и 4-59
26 февраля
Большие цирковые представления в 3-х отделениях
Участвует вся труппа
Продолжение матчей профессиональной французской БОРЬБЫ
ЕЖЕДНЕВНО БОРЮТСЯ 3 ПАРЫ
26 февраля 1-я пара **Прохоров—Хайродинов**
2-я пара **Краузе—Пасунько**
3-я пара **Рогерс—Пугачев**
Начало в 8 ч. вечера. Касса с 4 ч. дня.
Начало борьбы в 10 час. 45 мин. вечера.

На днях! Лучшие сатирики
БОРИСОВСКАЯ. ТАРАХНО

Издательство газ. „КУЗБАСС“
ПРИНИМАЕТ ЗАКАЗЫ
НА ИЗГОТОВЛЕНИЕ
ПЕЧАТЕЙ и ШТАМПОВ,
а так же на граверные работы, исполнение
БЫСТРОЕ И ВЫСШЕГО КАЧЕСТВА.

КЛУБ ГРЭС **26—27—28 февраля**
Вновь на экране рабочего клуба ГРЭС
историческо-документальный, звуковой кино-фильм
„ЧАПАЕВ“
Начало сеансов 6—8—10 часов вечера
Касса ежедневно с 10 утра до 1 часу дня и с 3-х до 10 часов вечера
Дети допускаются только на 1-й сеанс
На последующие сеансы дети недопускаются
Правление клуба

Ярмарка! Ярмарка! Ярмарка!
8—9—10—11—12 марта 1935 г., в Кемерово на центральном базаре открывается межрайонная
ЯРМАРКА
Торгующие организации города в порядке встречной торговли выставят до 2-х миллионов промышленных товаров. Колхозы, колхозники и трудящиеся единоличники, организуйте привоз сель. хоз. продуктов и сырья (муки, мяса, овощей, меда, масла, дичи, пушнины, мехсырья, кожсырья и т. д.) на Кемеровскую ярмарку.
Для участников ярмарки будет организовано: культурное обслуживание, ночлег, общественное питание. Площадь ярмарки радиофицирована, играет духовой оркестр музыки.
На ярмарке беспрерывно функционирует цирк.
Колхозы, колхозники и трудящиеся единоличники, организуйте красные обозы с сель. хоз. продуктами, сырьем.
Превратим ярмарку в широкий советский торг.
Все на ярмарку!
Ярмарком

ФЗУ стройуч НКС с 25 февраля по 25 марта **об'являет набор учащихся** на специальности: слесарей, электриков и плотников.
В школу принимаются подростки обоего пола с 16 до 19 лет. Образование 5-6-7 групп.
При себе иметь документы: паспорт, справку о соцпроисхождении, рождении, об образовании и 2 фотокарточки.
Принятые обеспечиваются стипендией, столовой иногородные—общежитием.
Тут же **требуются инструктора** по плотничному делу.
Дирекция

Кемеровское отделение Книгоцентра получило вновь вышедшую из печати книгу очерков о строительстве Кемеровского Комбината, с предисловием главного инженера по эксплоатации Кемеровокомбинатстроя И. С. Кизбер. Книгу написали известные сибирские авторы: Непомнящих, Кудрявцев и Вихлянцев. Название книги „Третье звено“. Цена 1 р. 25 коп. Книга для всех трудящихся Кемеровокомбинатстроя безусловно представляет ценный исторический материал, ее можно купить в любом киоске и магазине Книгоцентра.
Кроме того, **получена** небольшая партия постановления XVI Всероссийского с'езда советов Цена 40 коп.
Поступили в продажу: сумки ученические, цена 7 руб.; рейшины, цена 7 руб.; тушь черная—65 коп. и конторские счеты разных размеров; дождемеры, большой выбор диапозитивов. Плакат: автор Горячкина—устройство районной тепловой и гидроэлектрической станции, в двух листах, с об'яснительным текстом, цена 2 р. 75 коп.
Книгоцентр

По случаю от'езда **продается хорошая корова.** Адрес: кирзавод № 1, дом 10, кв. 1.
Шахурдина

Продается корова, соцгородок барак № 40, кв. 1.

Горлит 44. Гор. Кемерово. Издательство газ. „Кузбасс“ Тираж 11000 экз. Заказ. № 65.