Н.-Сибирск. Крайком ВКП(б) отдел печати 3 экз

801105

КУЗБАСС

ЕЖЕДНЕВНАЯ ГАЗЕТА
Издается органами ВКП(б), горсовета и горпрофсовета Зап-Сиб края.

12 ФЕВРАЛЯ 1935 г. № 33—(3451)

ТРЕТИЙ ГОД ВТОРОЙ ПЯТИЛЕТКИ

Наша страна была единственной в мире, которая на пороге 1935 года могла заявить: предыдущий год увенчан большими достижениями. Мы его кончаем радостно и бодро. Массы трудящихся в городе и деревне охвачены великим производственным под'емом. И мы воспользуемся победным итогом прошлого для того, чтобы творить еще более крупные дела в 1935 году.

Народнохозяйственный план третьего года второй пятилетки в своих основных установках подчинен практическому осуществлению трех главных заданий пятилетки: построению бесклассового социалистического общества, завершению технической реконструкции всего народного хозяйства и под'ему материального благополучия трудящихся.

Удельный вес социалистических форм хозяйства в **народном доходе** СССР в 1935 году достигнет **97,5** проц. Частнохозяйственные формы таким образом составят не более **2,5** проц. Это цифры, свидетельствующие о том, что наша экономика окончательно и бесповоротно стала социалистической, из многоукладной превращена в монолитную базу социализма.

Перестройка **сельского хозяйства** на основе совхозов и колхозов привела к ускорению его развития. Замечательной особенностью плана 1935 года является такое ускорение развития нашего социалистического земледелия, которое ставит его в один ряд с темпом роста промышленности. Увеличение продукции сельского хозяйства предусмотрено с **14,8 млрд** рублей в 1934 году до **17,25 млрд** рублей в 1935 году. Рост на **16,3** проц., а прирост промышленной продукции в 1935 году план предусматривает в размере **16** проц.

Это величайшая победа. В прошлом измельчавшее и раздробленное мелкотоварное крестьянское хозяйство не могло сколько нибудь быстрым темпом развиваться. Оно топталось на месте, не всегда обеспечивая даже простое воспроизводство. Как известно, такое различие в темпах создало у нас в прошлом крупные трудности с хлебом и сырьем для быстро растущей промышленности. Оппортунисты предлагали снижать темпы развития социалистической индустрии и приспособить их к черепашьим темпам мелкотоварного хозяйства. Это был капкан, куда хотели затащить партию, рабочий класс и всю страну эти агенты классовых врагов. Для обеспечения победы социализма требовалось их разгромить со всей беспощадностью пролетарских революционеров.

Теперь перестроив сельское хозяйство на новой, социалистической и машинизированной основе, мы можем его двигать вперед такими темпами, которые нужны стране и которые предусмотрены второй пятилеткой. План предусматривает в 1935 г. увеличение зерновой продукции по сравнению с 1934 годом на **8,3** проц., продукции технических культур—на **21,8** проц., рост животноводства—на **17,2** проц., при росте кормовой базы на **33,1** проц. Пусть попробуют «почтенные» аграрии буржуазного мира осуществить что-либо подобное!

Наше земледелие получит новое значительное пополнение машинного парка и двигателей. Тракторов будет отправлено в деревню на 1.630 тысяч лошадиных сил, комбайнов—20 тыс. Особенно значительно будет пополнен парк уборочных машин. Это позволит в 1935 году уничтожить существовавший доселе разрыв между уровнем механизации обработки и уровнем механизации уборки. Созданы предпосылки для завоевания рекордного урожая в 1935 году.

На основе роста сырьевой базы ускоренными темпами зашагает **легкая** и **пищевая** промышленность. Как известно, второй пятилетний план предусматривает более быстрое развитие отраслей средств потребления, чем отраслей, производящих средства производства.

В первые два года пятилетки происходило подтягивание темпов развития легкой и пищевой промышленности с тем, чтобы, начиная с 1935 года, обеспечить им более быстрые темпы роста продукции, чем тяжелой промышленности. Эта задача еще не решена. План 1935 года делает здесь решающий шаг вперед. При общем росте продукции всей промышленности в 1934 году на **17,4** проц., рост средств производства составил **20,8** проц., а средств потребления—**13,2** проц. В 1935 году предусмотрено, при общем приросте продукции промышленности на **16** проц., увеличить продукцию отраслей средств производства на **16,1** проц. и средств потребления на **15,8** проц. Чтобы обеспечить легкой и пищевой промышленности все убыстряющиеся темпы роста, соответственно направляются капиталовложения. Так, в 1935 году, при снижении об'ема вложений в отрасли, производящие средства производства на **6,3** проц. по сравнению с прошлым годом, вложения в производство средств потребления **увеличиваются на 7,9 процента**.

Таким образом, план 1935 года означает новый и важный шаг вперед по пути выполнения одного из основных заданий пятилетки: ускоренного развития отраслей средств потребления с тем, чтобы обеспечить увеличение потребления населения в 2—3 раза.

В 1935 году фонд **товаров широкого потребления** и **продовольственных** по государственной промышленности увеличится по сравнению с прошлым годом **на одну пятую** и по кустарной промышленности на **15,1** проц. Розничный **товарооборот** увеличится **на одну треть** по сравнению с прошлым годом и достигнет **80 миллиардов** рублей.

Из всей этой огромной массы товаров в порядке нормированного отпуска будет продано не более **7** процентов. Вся остальная масса товаров будет реализована путем развернутой советской торговли. Планом 1935 года предусмотрено **снижение цен** в государственной и кооперативной торговле на сумму в **3 миллиарда** рублей. Снижение цен в государственной и кооперативной торговле приведет к дальнейшему снижению цен на колхозных базарах.

Третий год второй пятилетки будет одновременно годом развернутой реконструкции отраслей народного хозяйства и годом мощного развития нашей тяжелой индустрии. Продукция тяжелой промышленности достигнет **24** с лишним миллиардов рублей. Народное хозяйство страны получит новые тысячи автомобилей, тракторов, комбайнов, станков и множество других машин. **Транспорт** получит весьма солидные подкрепления: 80 тысяч товарных вагонов и 1.723 паровоза, а также рельсы и оборудование для электрификации, автоблокировки и автосцепки. Материально-техническая база транспорта—и железнодорожного и водного—будет значительно расширена и укреплена. Это должно привести к значительному улучшению его работы.

Таким образом, по всем отраслям хозяйства и во всех областях нашей многогранной жизни план 1935 года намечает новое дальнейшее движение вперед.

Он предусматривает рост валовой продукции социалистической промышленности до **62,5 млрд** рублей. Выполнив это задание, СССР по об'ему валовой продукции в 1935 году выйдет на первое место в Европе и второе — в мире (после США), если даже сравнить нашу продукцию с максимальной продукцией капиталистических стран в докризисном 1929 г.

Это будет новая победа нашей родины на фронте экономики, международное значение которой трудно переоценить. Для того, чтобы ее завоевать, надо мобилизовать и напрячь все силы на выполнение плана третьего года второго пятилетия.

(**„Правда“**).

О засыпке семян и проведении обменных операций

Постановление бюро Запсибкрайкома ВКП(б) и президиума Крайисполкома от 3 февраля 1935 года

Бюро Крайкома и президиум Крайисполкома отмечают, что первоначально установленные сроки засыпки семенных фондов большинством районов не выполнены и сортообменные операции проводятся безобразно медленно. Это является следствием того, что несмотря на всю очевидность первостепенного значения создания доброкачественных семфондов, райкомы и райисполкомы не засыпавших семян районов не поняли решающего значения полной засыпки семян и своевременного проведения сортообменных операций для успеха посевной и под'ема урожайности. Эти райкомы и райисполкомы не сумели политически и организационно использовать в интересах форсирования засыпки семфондов ту огромную помощь, которая оказана пролетарским государством колхозам Западной Сибири в виде семенной ссуды в количестве 6,5 миллиона пудов и разрешения обмена продовольственного зерна на высококачественное, товарно-сортовое в количестве 3,5 миллиона пудов. Преступная бездеятельность и отсталость, допущенные этими райкомами и райисполкомами в кампании по засыпке семенных фондов является следствием фактического отказа с их стороны от руководства колхозами и их отрыве от живой работы по засыпке семян, что сочетается в отдельных звеньях советских и партийных аппаратов с величайшей безответственностью на этом важнейшем участке подготовки к посевной кампании. А эта практика самотека развязывает руки классово враждебным, вредительским элементам, пытающимся путем всяческих ухищрений подорвать успехи предстоящей посевной кампании.

Засыпка и подготовка семян к весне в данный момент—острейший участок классовой борьбы. Классовый враг всячески подогревает среди отсталых слоев колхозников иждивенческие, мелкобуржуазные, собственнические настроения, толкает отдельные отсталые группы колхозников на путь рваческих попыток взять все лучшее себе для распределения, а колхозу на семена оставить зерно негодного качества. Казалось бы, что в этих условиях райкомы и райисполкомы должны были мобилизовать революционную бдительность колхозных масс для успешного разоблачения антиколхозных, иждивенческих настроений, для беспощадного разоблачения классовых врагов и их помощников—рвачей и лодырей. Однако, это в большинстве районов не имеется. Многие райкомы, райисполкомы, первичные парторганизации, парторги и руководители колхозов проявляют позорнейшую политическую слепоту и не разоблачают классовых врагов, пытающихся дезорганизовать подготовку к весне и тем самым подорвать наши успехи, достигнутые в организационно-хозяйственном укреплении колхозов.

Проявлением этой политической слепоты являются факты, когда ряд райкомов и отдельные коммунисты не видят опаснейших иждивенческих настроений среди отсталых слоев колхозников и не принимают мер к тому, чтобы пресечь эти рваческие, иждивенческие настроения, разжигаемые кулаком в его контрреволюционных целях. Еще большим преступлением перед партией и страной являются такие факты, когда некоторые райкомы и отдельные ответственные районные работники сами попадают в плен кулацким, рваческим, иждивенческим настроениям. Так, например, Волчихинский район, которому разрешено провести на складах Заготзерно обмен 5 тысяч центнеров товарно-сортовой пшеницы, до сих пор не сдал на склады Заготзерна ни одного центнера, а зав. райзо тов. Трунин и зав. заготпунктом Заготзерна тов. Скрипалов добиваются дополнительного увеличения обмена на 2300 центнеров и невызываемого никакими причинами снижения кондиции сдаваемого колхозами в обмен зерна, в то время, как в этом районе некоторые колхозы, в частности, колхоз «Красный партизан» 400 центнеров пшеницы, пригодной для семян, пустил в распределение, не засыпав семенного фонда.

Нетерпимую политическую слепоту проявляют и те райкомы (Алейский, Топчихинский, Шипуновский, Поспелихинский, Покровский), которые не используют благоприятную погоду для быстрейшего окончания молотьбы, предоставляя кулацким элементам возможность организовывать саботаж молотьбы и ставя тем самым под угрозу как засыпку семян, так и качество зерна.

Не чем другим, как той же политической слепотой об'ясняются и такие явления, когда под влиянием подрывной кулацкой работы огульно бракуются такие семена, которые после соответствующей подработки могут быть приведены в хорошее семенное состояние, и пред'являются требования о дополнительном отпуске семенной ссуды или о замене этих семян на складах Заготзерна, — это открывает лазейку врагам колхозного строя и развязывает в колхозе мелкособственнические, антигосударственные настроения.

Опаснейшим проявлением политической слепоты является, далее, то, что некоторые районные и колхозные организации проходят мимо прямых фактов кулацкого вредительства, направленных к порче семян (засыпка семян, перемешанных с отходами, содержание семян в недоброкачественных амбарах и т. п.).

Только потерей классовой бдительности и политической слепотой ряда местных работников об'ясняются все еще имеющие место в отдельных колхозах факты хищений, разворовывания, разбазаривания семян. Только безнадежные слюнтяи или махровые оппортунисты, которым не место в рядах партии, могут оставлять безнаказанными эти классово-враждебные попытки подрыва нашего строя и равнодушно проходить мимо такого рода фактов.

Несвоевременная засыпка семенных фондов или засыпка недоброкачественных семян—опаснейший подкоп под самые основы колхозного строя и величайшая угроза благополучию колхозников. Те советские и партийные работники, которые не понимают этого, которые не умеют или не хотят распознать, разоблачить и пресечь происки и ухищрения злейших врагов народа, тормозящих засыпку и приведение в высококачественное состояние семенного фонда, являются гнилыми либералами или перекрасившимися врагами.

Многие коммунисты в деревне забыли о своей первейшей партийной обязанности—создать должную атмосферу всеобщего осуждения и позорного изгнания из рядов колхозников тех элементов, которые прямо или косвенно тормозят засыпку высококачественных семфондов. Первичные партийные организации и отдельные коммунисты в деревне не развернули также такой партийно массовой работы, которая обеспечила бы под'ем социалистического соревнования и ударничества на молотьбе и подработке семенного зерна, под'ем дисциплины и боевого духа колхозников.

Те заведывающие райзо и директора МТС, те секретари райкомов и председатели райисполкомов, которые спокойно мирятся с безобразной затяжкой засыпки и подготовки семфондов высокого качества, совершают величайшее преступление перед советским законом и, по сути дела, облегчают контрреволюционную работу классового врага.

В результате всех этих возмутительных фактов межколхозный обмен в крае на первое февраля выполнен по пшенице только на 23,8 процента, по овсу—на 16,5 проц.; по плану сортообмена через Заготзерно из 55 тысяч тонн выполнено только ничтожно малое количество.

Большинство районов совершенно не уделяет внимания засыпке семян, их качеству в единоличном секторе, забывая, что план посева должен быть выполнен по всем секторам и теми культурами, которые установлены правительственными заданиями.

Краевые организации (Крайзу, Заготзерно, контора Госсортфонда) также не приняли достаточно действенных мер по устранению этих вопиющих безобразий в деле засыпки семян, по проведению обменных операций и приведению семян в высококачественное состояние и, таким образом, не развернули должной борьбы за обеспечение высокого урожая в 1935 году.

Бюро Крайкома ВКП(б) и президиум Крайисполкома постановляют:

1. Предупредить секретарей райкомов и председателей райисполкомов, что Крайком и Крайисполком вынуждены будут привлечь к суровой ответственности, вплоть до исключения из партии и предания суду, тех руководителей районов, которые не обеспечат своевременного завершения засыпки семян надлежащего качества, своевременного проведения обменных операций.

2. Об'явить строгий выговор с предупреждением бюро Змеиногорского райкома (секретарь тов. Курилович С. Г.), президиуму райисполкома (предрика тов. Стрельцов В. Д.); бюро Топчихинского райкома (секретарь т. Плотников В. И.), президиуму райисполкома (предрика т. Базанов Б. В.) —за непринятие мер к своевременной засыпке семян в колхозах, за полный провал сортообменных операций, за полный срыв межколхозного сортообмена, а также за бездействие в организации обмолота хлеба в колхозах.

Предупредить секретаря Змеиногорского райкома т. Курилович С. Г. и председателя райисполкома т. Стрельцова В. Д., секретаря Топчихинского райкома т. Плотникова В. И. и председателя райисполкома т. Базанова Б. В., что если они в отчетную декаду не обеспечат такого увеличения засыпки семян, которое гарантирует полное выполнение плана засыпки в установленные сроки, то они будут примерно наказаны.

За полную бездеятельность и преступное отношение к делу организации обмолота, засыпки семян и проведения сортообменных операций снять с работы и отдать под суд зав. райзо Топчихинского района Алексеева Г. М., а директору Калманской МТС т. Королеву М. И. об'явить строгий выговор с предупреждением.

Зав. райзо Волчихинского района т. Трунину В.В. за оппортунистический хвостизм, за непринятие мер к пресечению фактов растранжиривания в отдельных колхозах высококачественного семенного материала на потребительские цели и допущение засыпки недоброкачественного зерна на семена, об'явить строгий выговор с предупреждением.

За непринятие всех необходимых мер к засыпке семян льна зав. райзо Залесовского района т. Нагорному об'явить выговор.

Об'явить строгий выговор с предупреждением зав. заготпунктом Заготзерна Беловского района т. Иодель В. Ф.

Предупредить секретарей райкомов и председателей райисполкомов следующих, позорно отстающих районов по засыпке семян и проведению сортообменных операций: Кытмановского—секретаря РК т. Полякову Е. М., предрика тов. Шабанова Н. А., Смоленского — секретаря РК т. Соболева П. И., предрика т. Лазарева С. А., Зырянского—секретаря РК т. Жестикова К. А., предрика т. Нартова И. М., Усть-Пристанского—секретаря РК т. Шемерянкина В. И., предрика т. Голосова Г. Е., Косихинского—секретаря РК т. Вахрина Д. Л., предрика т. Толстова К. А., Тюменцевского—секретаря РК т. Анфилофьева И. Е., предрика т. Тужилкина Н. И., Мариинского—секретаря РК т. Щекотова М. М., предрика т. Баданова С. И., Доволенского—предрика т. Мартин Г. К., Чарышского—секретаря РК т. Сирме Ф. И., предрика т. Екимова В. А., Покровского—предрика т. Бычкова Ф. В., Сузунского—секретаря РК т. Корсакова Я. И., предрика т. Романова Д. А., Алейского—секретаря РК т. Трофименко В. И., предрика т. Климек И. А., Кочковского—секретаря РК т. Гладышева Л. Д., предрика т. Маньковского М. М., что по сводке за отчетную декаду о ходе засыпки семян и проведении сортообмена Крайком и Крайисполком будет судить о способности руководителей этих районов по-большевистски бороться за практическое выполнение важнейших директив партии и правительства.

3. Обязать райкомы и райисполкомы закончить все обменные операции и вывозку семенной ссуды не позднее 15 февраля 1935 года.

Считать необходимым лишить ссуды и права на обмен зерна те районы, которые безобразно затянули работу по вывозке семссуды, передав эту ссуду и право на обмен в другие районы, более аккуратно и добросовестно проводящие обмен и вывозку ссуды. Поручить КрайЗУ и Крайзаготзерну представить в Крайком конкретные предложения по этому вопросу.

4. Предложить райкомам и райисполкомам установить тщательный контроль за ходом подработки семенного зерна (триеровка, сортировка, передопачивание и т. д.), обратив внимание на полное использование всего сельскохозяйственного зерноочистительного инвентаря, используя опыт передовых совхозов (Малоантовский) и колхозов по лучшей очистке семенного материала и повышению всхожести семян, добившись всхожести семян не ниже 90 процентов. На этих работах, а также на молотьбе там, где молотьба семенного зерна еще не закончена, должны быть сосредоточены коммунисты, комсомольцы и лучшие ударники. На образцовую организацию этих работ, на развертывание социалистического соревнования и ударничества необходимо направить лучшую, более квалифицированную часть районного актива. Главное руководство теперь должно состоять в фактической, повседневной проверке исполнения указаний партии и правительства на месте, в колхозах.

Все работы по подработке семенного зерна должны быть в каждом колхозе полностью закончены не позднее первого марта.

5. Обязать райкомы и райисполкомы установить наблюдение и резко усилить руководство ходом засыпки семян в единоличном секторе путем усиления массовой политической работы, прикрепления к десятидворкам членов сельсоветов и помощи единоличникам зерноочистительными машинами.

6. Обязать райкомы и райисполкомы организовать проверку всех партий зерна на всхожесть, обеспечить полное проведение указаний контрольно-семенных лабораторий и провести в каждом колхозе тщательную проверку того, в каком состоянии содержится семенной фонд, как обеспечена его сохранность и охрана.

* * *

Твердое и своевременное проведение в жизнь указанных в настоящем решении директив должно быть обеспечено энергичным развертыванием настойчивой, боевой, подлинно большевистской массовой работы в колхозах. В течение ближайшей же пятидневки в каждом колхозе должны быть проведены под использованием конкретных местных условий решительного повышения революционной бдительности колхозников против подрывных действий классово-враждебных элементов.

Все силы партийной организации, комсомола и беспартийного актива в колхозах должны быть направлены на мобилизацию внимания и производственной активности колхозников для быстрейшей засыпки и подготовки семенных фондов. Надо привлекать к суровой ответственности тех коммунистов, которые, прикрываясь партийным билетом, своим бездельем или отсталыми настроениями потакают мелкобуржуазной расхлябанности и нарушению категорических требований партии и правительства о немедленной засыпке и подготовке семян для весенней посевной кампании. К людям, мешающим выполнению этого боевого требования, надо отнестись, как к лазутчикам из враждебного лагеря, как к буржуазным перерожденцам.

Крайком и Крайисполком призывают руководителей районов и колхозов, всех членов партии и всех колхозников приложить самые настойчивые усилия для того, чтобы в каждом без исключения колхозе в установленный этим решением срок были бы засыпаны полностью семена высокого качества и всех культур. Для этого надо всю практическую работу по засыпке семенных фондов на каждом участке привести в полное соответствие с исключительным хозяйственным и политическим значением этого дела.

Крайком ВКП(б) Р. ЭЙХЕ.

Крайисполком Ф. ГРЯДИНСКИЙ.

ПРИЕЗД ДЕЛЕГАТОВ НА С'ЕЗД КОЛХОЗНИКОВ-УДАРНИКОВ

МОСКВА, (ТАСС). Стали прибывать первые делегации на Всесоюзный с'езд колхозников-ударников. Девятого февраля прибыли делегации Горьковского края, Днепропетровщины, Куйбышевского края, Башкирии, Татарии, Челябинской, Омской областей, делегаты Казакстана, Кировского края.

На многих фабриках и заводах столицы состоялись встречи делегатов с'езда с лучшими рабочими ударниками.

9 февраля группа делегатов посетила завод «Красный пролетарий». После осмотра завода за чашкою чая состоялась товарищеская беседа между ударниками-колхозниками и рабочими ударниками завода.

Побывав в ряде предприятий Москвы и осмотрев метро и другие стройки, делегат Киевщины т. Ткаченко сказал:

—Мы на деле увидели те великие достижения, о которых говорилось на седьмом С'езде Советов.

Многие рабочие завода и делегаты обменялись домашними адресами с тем, чтобы в дальнейшем держать друг с другом письменную связь.

ВРЕДИТЕЛЬСКОЕ ОТНОШЕНИЕ К ЛОШАДЯМ

На Московском областном с'езде советов тов. Куйбышев, говоря о развитии животноводства во второй пятилетке, сказал, что «особое внимание должно быть уделено коню».

Это указание надо крепко запомнить колхозникам промколхоза «Трудовой путь», Ермаковского сельсовета.

В этом колхозе некоторые колхозники к лошадям относятся вредительски.

Жеребые матки в колхозе не выделены из общего стада, кормят их вместе с остальными лошадьми. К самым тяжелым работам, как вывозка сена из тайги, прикрепили жеребых маток, в результате две кобылицы уже сделали выкидыши и остальным грозит это же.

Такое же варварское отношение и к рабочим лошадям, которые заняты на возке клепок из тайги. Колхозник в погоне за большим заработком старается захватить на воз как можно больше клепок, лошади от непосильного груза выходят из строя.

Члены правления колхоза не только не принимают никаких мер, к прекращению безобразного отношения к лошадям, не выявляют виновных, кто калечит лошадей, но некоторые из них сами вредительски относятся к лошади. Например, по вине члена правления—хозяйственника Крупского, лошади несколько раз оставались некормленными.

Член сельсовета—колхозник Гулезич И. С. тоже не ведет борьбы за хорошее и заботливое отношение к коню.

«Надо сделать все для сохранения и роста поголовья лошадей, для подготовки коня к севу». (Эйхе). Виновных в безобразном отношении к лошадям надо наказать.

Свинолобов

ЗООТЕХНИЧЕСКИЙ КРУЖОК ПОСЕЩАЮТ 15 ЧЕЛОВЕК

В Кедровском свиносовхозе организовался и работает зоотехнический кружок. Кружок состоит из свинарей и бригадиров. Занятия проводятся ежедневно, кружок посещают 15 человек. Уже проведено 9 занятий.

В программе курсов 64 часа по зоотехнике и 36 часов по остальным предметам—по русскому языку, математике и обществоведению.

ВСЛЕД ЗА УГЛЕМ И МЕТАЛЛОМ ХИМИЯ ВХОДИТ ТРЕТЬИМ ЗВЕНОМ В УРАЛО-КУЗНЕЦКИЙ КОМБИНАТ

„ТРЕТЬЕ ЗВЕНО"

В начале января вышел в свет сборник очерков «Третье звено», первая книга о строительстве Кемеровского химического комбината. Выпущена книга Запсиботделением ОГИЗ'а. Авторы ее — сибирские писатели: Вихлянцев, Непомнящих, Кудрявцев и Алексеев.

Авторы сборника в своих очерках показывают, как в Кемерове строятся и вырастают заводы.

В очерках В. Вихлянцева «Коксохимические этюды» рассказывается о работе коксохимического завода, о производственном процессе, о людях —энтузиастах коксохимии.

«Коксохимические этюды», пожалуй наиболее удачный и интересный из очерков, представленных в сборнике. Последняя же глава очерка «Разговор с химиком—энтузиастом» особенно рельефно выделяется из всего материала сборника своей тщательной литературной обработкой, поднимаясь на уровень увлекательного художественного очерка.

В. Непомнящих в очерке «Сибирская нефть» рассказывает о создании в Сибири, в Кемерово, новой отрасли промышленности,—углеперегонной, о работе опытного завода, о строительстве первого в СССР углеперегонного завода, призванного дать Сибири жидкое топливо из угля.

Н. Кудрявцев в очерке «Завтра будет азот» рассказывает читателю о значении азота для сельского хозяйства нашей страны и развертывает перед читателями картину строительства громаднейшего азотно-тукового комбината в Кемерово.

Последний очерк сборника А. Алексеева «Пусковые ночи» посвящен Кемеровской ТЭЦ. Этот очерк с меньшей установкой на технологический процесс, показывает, в основном, людей, [illegible] ТЭЦ. Форма этого очерка (автор называет его—мозаикой), приподнято— взволнованный ритм его, отвечает содержанию описываемых событий—бессонным пусковым ночам на Кемеровской ТЭЦ в январе 1934 года.

Сборник очерков «Третье звено» несомненно найдет своего читателя. Его с интересом прочтут рабочие и строители кемеровских заводов и строек. Его будут читать далеко за пределами нашего края, узнавая из них о строительстве, рабочих буднях и жизни Кемеровского комбината, о том, как в глухой когда-то Сибири, вырастают социалистические заводы, создаются новые отношения между людьми.

В этом—большое положительное общественно-политическое значение первого сборника очерков—о Кемеровокомбинатстрое.

Но на ряду с этим сборник имеет и заметные недостатки литературно-художественного порядка. Особенно это заметно на показе технологического процесса, который преподносится читателю однообразными приемами.

Во всех трех очерках, при показе технологического процесса на том или ином заводе, используется один и тот же прием—инженер завода рассказывает, а некто экскурсирующий слушает. В первом очерке этот «некто»—«юноша» журналист, во втором очерке—«некто»—экскурсанты, в третьем очерке—студенты. И во всех очерках одна и та же картина: инженер рассказывает, а экскурсант слушает, ходит за инженером и удивляется.

В отдельных местах очерков чувствуется слабая литературная обработка материала. В очерке Н. Кудрявцева встречаются неудачные выражения, как например: «Я увидел сцену, заставившую меня вернуться к лесу из голых бревен» или «не смог отказать себе в удовольствии попугать знакомую педагогичку».

В очерке В. Непомнящих встречаются такие неудачные образы: «над широкой лучистой спиной реки Томи, черной радой повис гулкий мост». В этом же очерке вызывает недоумение рассказ автора о сроках пуска завода.

Очерк Вихлянцева меньше грешит литературными недоделками.

Несмотря на имеющиеся в очерках недостатки, книга «Третье звено» является крупным начинанием сибирских писателей по созданию художественной литературы о строительстве химического комбината всесоюзного значения. Авторы очень правдиво отображают гигантское строительство в Кемерово и на наглядных примерах, доступных рядовому читателю, показывают громадное значение угля, кокса, химических продуктов, бензола и керосина в нашем народном хозяйстве. В очерках очень ярко показано, что все это добывается и будет добываться в еще больших размерах из угля на заводах, построенных и еще строящихся в Кемерово. Нужно прямо сказать, что задачу показа основных заводов Кемеровского комбината авторы очерков выполнили.

Книга «Третье звено» должна стать достижением широких масс читателей рабочих, инженерно-технических работников и колхозников. Мы надеемся, что они скажут о ней свое мнение на страницах нашей газеты.

Нельзя не отметить, что в очерках слабо показаны люди, строящие эти заводы. Читатель ждет от сибирских писателей новой книги, показывающей героизм людей в борьбе за создание химии Кузбасса.

Н. КУДРЯВЦЕВ

ЖЕНЩИНА НА СТРОИКЕ

На заседании парткома как-то особенно резко бросилось в глаза распределение ролей. Мужчины-партийцы сидели за столом и у стен. В конце стола сидели женщины. Их было три—на 15 или 20 мужчин. Но именно они руководили сегодня работой: одна председательствовала, другая писала протокол, третья, бурно жестикулируя, делала ответственный доклад.

Женщины в «чине» партийных руководителей на заводах и стройках встречаются все чаще. Они вносят в работу великолепную страстность, точность и дисциплину. Они «горят» на своем деле. Равнодушие, апатия—не их удел!.. Они жестоко борются с дурными привычками мужчин, в частности, с застарелой привычкой руководить при помощи «мата».

Грубость в обращении это—остаток рабского прошлого, когда человек человека не уважал, а боялся.

В Красной армии молодые красноармейцы быстро выучиваются говорить друг другу «вы». Почему же на наших улицах, в наших клубах, в наших просторных светлых цехах и даже... скажу по секрету... иной раз на официальных заседаниях «мат» стоит такой, что хоть топор вешай?!..

Но не ходите к ним и с кисло-сладкими, сочувственными расспросами: как, мол, трудновато? Это они также не любят. У них тонкий нюх. В таких расспросах они справедливо усматривают скрытое напоминание: а все-таки, дескать, ты женщина, слабый пол... о тебе нужна особая забота... Ничуть не больше, чем о вас, товарищи мужчины! Дружба, товарищеская поддержка [illegible]

На Азотстрое не плохой постановкой дела партийного образования коммунисты обязаны суровой аккуратистке тов. Топтыгиной. Она будет часами добиваться у начальства, чтобы «воспитанников» ее кружков не занимали в вечерние часы. Она потеряет сон и аппетит, ежели почему-либо в день занятий забудут протопить в школе и парткабинете печи. А ежели там, за неимением другого места, об'явят заседание,—Топтыгина сперва откроет форточки, освежит воздух, наведет внушительную чистоту, а потом скажет:

— Газеты на столах не рвать! Курить -в коридор... На пол не сорить и на табуретках не качаться...

Что ж! Иногда и с коммунистами хорошо поступать, как со школьниками первой ступени...

Техническим секретарем в парткоме работает Танюша Зыкова. Вы не видели, какие у ней хорошие серые глаза? Советую, сходите, посмотрите. Но у ней хороша и активность. Должность—скромная, но как она умеет раздвинуть узкий круг своих дел! обязанностей! прав! Сухая канцелярская работа ее—комсомолку и дочь расстрелянного в 1912 г. ленского рабочего—удовлетворить не может. И вот—с ней советуются в различных ответственных делах, то и дело посылают с поручениями на участки, с докладами в комсомольские кружки.

Как-то раз она проходила мимо общежития девушек в бараке № 7. Время было позднее, но оттуда все еще неслись песни, визг, ругательства... Таня завернула туда и с тех пор ходила едва не каждый вечер, приняв над этой комнатой добровольное шефство. Она добилась многого... На окнах, когда-то грязных, немытых, теперь красуются бумажные занавески, пол подметен, постели заправлены, гости выпроваживаются аккуратно в положенное время. Часть работниц записались в школу. Сама Таня тоже подумывает о техникуме, ждет лишь когда из Красной армии вернется брат и возьмет на себя пропитание старухи матери.

— Люба,—спрашивает она Жиганову в минуту раздумья,—ехать мне учиться, или нет?

— Обязательно ехать,—отвечает она и в голосе строгого секретаря парткома—Жиганихи звучат [illegible] материнские нотки. У ней тоже дочь растет. Кончит десятилетку—придется посылать в вуз.

— Мне бы и самой поучиться...—вздохнет Жиганиха.—Поучилась-то я ух как мало! Ну, думаю, впереди дочь выхожу, потом—сама...

— А не поздно будет?..

— Учиться, девушка, никогда не поздно. Вожди наши в тюрьмах, да на каторге учились, а нам поздно... Пока что Жиганиха учится на своей трудной работе—заместителя секретаря парткома Азотстроя.

В. АЛЕКСЕЕВ

ПЕСНЯ МОНТАЖНИКОВ

В далекой.
морозной Сибири,
Покинувши Ленинград —
мы бьемся
за двадцать четыре
тысячи
киловатт!
В полукилометре за Томью
стоит молчаливо тайга,
и кедры
и сосны
тонут
в глубоких
и рыхлых
снегах.
А нашей ударной бригаде
(— монтажники?
— не говори!)
во что бы ни стало
надо
исправить насос
до зари.
К нам сон
не приходит
на ночь, —
бессонница жжет костер.
Работает с нами
Ульяныч,
наш Минич,
наш шеф-монтер.
И выгнув чугунную спину,
готовая сбросить
сон —
ждет молчаливо турбина
когда зашумит насос.
Тогда шеф-монтер Ульянов
возьмется за штурвал
и неподатливо
и упрямо
и начнет
вращаться
вал.
И как под угрозой расстрела,
смертельного лета свинца
дрогнет
тахометра стрелка,
дрогнут
наши сердца.
И весть
полетит
из Сибири
—на родину, в Ленинград
про новые
двадцать четыре
тысячи киловатт!

В. НЕПОМНЯЩИХ

РАДОСТЬ

Я считал эту песню потерянной. И в тот самый момент, когда я разговаривал с новым помощником кочегара, стоя у раскаленной топки, кто-то тронул меня за рукав. Я оглянулся. Передо мной стоял молодой казак комсомолец, ударник лучшей бригады землекопов.

—Я давно вас не встречал. Вот песня. Перевод... Помните?

Я, конечно, помню. Я помню просторный, сентябрьский день, налитый до краев крепкой синей прохладой. Среди строительной площадки завода, за ворохом старых поломанных досок сидела, поджав под себя ноги, старая сморщенная казачка. Она сидела на хрусткой золотой соломе и быстро, методически-четко и ровно стучала молотком. Она выпрямляла старые ржавые гвозди.

Казачка пела... Она как будто не слышала ни грохота, ни визга лебедок, ни криков, ни стуков, ни тарахтенья телег, проезжавших мимо. Прищурив узкие, черные и грустные глаза, быстро и ловко орудуя молотком, казачка пела. Голос ее был не громок, но очень приятен. И слышалось в нем что-то бодрое, радостное, хотя мотив песни был заунывен и однообразен.

Мне страстно хотелось узнать — о чем поет казачка, закутанная в прокоченные старые лохмотья, сидя среди мусора и обломков дерева на шумной взрытой площадке завода. Тогда же я попросил комсомольца Баймульдинова, грамотного, хорошо знающего русский язык, записать и перевести мне песню казачки.

—Зачем вам?—удивился тот.—Наверно, собирает все, что в голову придет. Скучно ведь так сидеть одной целый день. Ну, и поет, небось, о том, что видит кругом, о том, что дома случилось, что ждет ее в будущем... Как-нибудь постою послушаю.

... На помятом сером листке рыхлой бумаги запечатлена песня казачки Учум. Я не знаю — вся ли она здесь, точно ли переведена?.

Далеко незабвенная родина-степь,
Наша радость.
Но горит, улыбается, греет и здесь
Солнце - радость.
Там, где много работы, где кров и хлеб,
Там и радость.
Здесь работают сотни веселых людей,—
Вот где радость.
Здесь завод, там дома великаны растут
Вот где радость.
Я узнаю—зачем он, завод-богатырь.—
Будет радость.
Может в доме большом буду жить на
верху,—
Будет радость.
Из большого окна я увижу тогда,—
Счастье-радость.

Я поблагодарил переводчика, бережно свернул листок, простился и пошел по площадке. Я думал, не увижу ли снова Учум. Но груда поломанных досок исчезла. Площадку ударно чистили, разравнивали, приводили в порядок. Завод вступает в пусковой период.

Уже ноябрь, под ногами сахарно хрустит пушистый синеватый снег.

Печи работают второй день. Получена первая нефть. На заводе — напряженно, нервно, сумасшедшо и вместе с тем — празднично. Завод и люди — монтажники, строители, эксплоатационники, — держат экзамен.

— Свежая газета! — кричит мне редактор многотиражки Рисов. — Самая горячая!..

Я беру из пачки радостно хрустящий, как этот снег под ногами, небольшой листок многотиражки. С первой полосы кричат яркие черные буквы:

— Сегодня мы заявляем стране; — есть сибирская нефть!

Я останавливаюсь среди площадки, у незасыпанной глубокой канавы и, забывая обо всем, читаю скупые, радостные строки о победе строителей углеперегонки.

В. ВИХЛЯНЦЕВ

РАЗГОВОР С ХИМИКОМ—ЭНТУЗИАСТОМ

Однажды мне пришлось провести замечательный день с моим приятелем, работающим на кемеровском химическом заводе.

Николай (читатель простит мне, что я не называю приятеля его настоящим именем: зачем смущать человека?) был энтузиастом своего дела: дни и ночи проводил в цехах и в лаборатории. Кроме химии, его интересовала только охота, все тонкости которой он изучил не хуже, чем тонкости коксохимического производства. Мне давно хотелось пойти на охоту с таким знатоком, однако занятость долго не позволяла найти для охоты время, удобное для нас обоих. Наконец, мы условились, что в ближайший выходной день он зайдет за мной. Рано утром, едва начал розоветь восток, он ввалился в мою комнату в высоких болотных сапогах, грязном дождевике, с ружьем и собакой—отличным ирландским сеттером Толуолом. Едва опустившись на стул, он принялся жаловаться, что коксовые печи опять ухудшили качество газа, что хотя работники печей обещали снизить процент азота и углекислоты в газе, однако обещаний своих не выполнили. Он громко стучал кулаком по столу и так возмущался, словно дело шло о величайшем преступлении, какое только возможно придумать.

— Будет тебе, Николай!—сказал я.—Хоть в выходной день забудь о своем заводе. Подумаешь, интересная тема!

Мой приятель вскочил и нервно зашагал по комнате.

— Ага, не интересная... Не интересная... Да знаешь ли ты, какую роль в твоей жизни играет уголь и то, что мы из него добываем?

Николай встал посреди комнаты и даже слегка засучил рукава, как фокусник, собирающийся продемонстрировать необычайный трюк. Оглядев комнату, он протянул руку к шкафу.

— Это что?

— Шкаф,—ответил я, недоумевая, какое отношение может иметь шкаф к теме нашего разговора.

— Прекрасно! Обрати внимание: он покрыт лаком, добытым из каменноугольной смолы. Теперь посмотрим, что в шкафу. Платье? Чувствуется по запаху—оно пересыпано нафталином, чтобы его не поела моль. Отлично! Так вот, этот самый нафталин получен из каменного угля. Не веришь?

Я, действительно, усомнился: нафталин—снежно-белое, резко пахнущее вещество, добыто из черного, грязного каменного угля, не имеющего ни вкуса, ни запаха?

— Как видишь, иногда черное становится белым. Мало того, черное может давать все цвета радуги: из угля получают любые краски.

Николай повернулся к кровати.

— Наволочка подушки, на которой ты спишь, покрыта узором. Но знаешь ли ты, что краски, употребляемые при ситцепечатании, добываются из каменного угля?

Николай очутился перед письменным столом.

— Чернила? Ализариновые, получены из угля. Перейдем к туалетному столику. Одеколон «Жасмин»... Знаем мы этот «Жасмин»! Он не пахнет в саду, он добыт все из этого же черного невзрачного угля. Серебрение этого зеркала тоже не обошлось без продуктов, полученных из каменного угля: в нем участвовал нашатырный спирт.

— Все это прекрасно,—сказал я,—но мы рискуем опоздать к поезду. Поэтому обрати свое внимание вот на эти котлеты, которые не имеют к углю никакого отношения, кроме того, что они разогреты при его помощи.

— Что—котлеты...—начал было Николай, но в это время аппетитный запах, очевидно, достиг его ноздрей и он осекся. Быстро подсел к столу и взялся за вилку.

Толуол тоже подкрался поближе и положил морду на колени своего хозяина.

— Хорошо, котлеты. Но из чего они сделаны?

— Из каменного угля,—с самым серьезным видом ответил я.

Николай даже перестал жевать.

— Дурак!—сказал он, наконец. —Конечно, из мяса, но прежде, чем попасть в магазин, мясо это лежало на холодильнике. Запомни, что уголь помогает нам не только разогревать мясо, но и охлаждать, сохранять в замороженном виде. Аммиак, полученный все из того же газа, выделяющегося при коксовании превращенный в жидкость, применяется в холодильном деле. Аммиак идет на изготовление целого ряда удобрений: сульфата аммония, лейна селитры, синтетической мочевины...

— Ешь, ешь!

— Хорошо, но сознайся, что ты недооценивал значения каменного угля в твоей жизни.

Я охотно согласился. Благополучно доев котлеты, мы вышли на улицу. Небо хмурилось, обещая дождь.

Скоро от быстрой ходьбы нам стало жарко, и мы остановились у киоска, чтобы выпить бутылку ситро. После первого же глотка Николай в восторге воскликнул:

— А ситро-то на сахарине! А сахарин из толуола, а толуол из каменного угля! Что, разве не правду я говорил тебе, что нельзя шагу сделать, не наткнувшись на продукты перегонки угля?

— Смотри вниз! Мы идем по тротуару из искусственного асфальта. Он изготовлен из пека—черной массы, остающейся при разгонке каменноугольной смолы. Смотри вверх! Крыши покрыты толем. На его изготовление идет тоже пек. Взгляни направо! Видишь витрину с фотографическими снимками? Ручаюсь, что в их появлении на свет участвовали вещества, извлекаемые из коксового газа: большая часть восстановителей, употребляемых в фотографии, получается из анилина, а анилин—из бензола.

Наконец показался вокзал. Купив билеты и пару свежих газет, мы уселись в вагон. Толуол улегся у ног хозяина, сразу углубившегося в чтение. Поезд тронулся. Николай молчал.

— Что же, химик-энтузиаст,—сказал я, просмотрев свою газету.—Видно, в вагоне нет ничего, напоминающего тебе о коксовании. Николай усмехнулся.

— Я не говорю, конечно, о том, что поезд наш движется благодаря горению каменного угля, что металл, из которого сделаны рельсы и все металлические части нашего поезда, добыт при помощи кокса.

Это, вероятно, даже и ты знаешь. Но это не все. Шпалы, по которым мы едем, пропитаны каменноугольным маслом.

Смотри в окно: та часть телеграфных столбов, которая находится под землей, тоже пропитана этим маслом. А выемка в скале, по которой мы сейчас проехали? Ведь тут приходилось взрывать скалу и, может быть, взрывать одним из веществ, полученных из коксового газа.

—Неужели твой газ дает еще и взрывчатые вещества?

—Богатый выбор взрывчатых веществ! Сейчас эти вещества получают почти исключительно из каменного угля. Теперь тебе ясно, как велико оборонное значение коксохимической промышленности? Прибавь еще целый ряд отравляющих веществ, получаемых из бензола и толуола.

На дороге, тянущейся вдоль полотна, показался трактор.

—Да, я забыл тебе сказать,—сразу спохватился Николай,—самое, пожалуй, главное: что бензол, получаемый из угля, употребляется как топливо для моторов. Бензин, если к нему примешать бензол, гораздо спокойнее сгорает и мотор меньше стучит. Понимаешь, как это ценно.

Охота не была удачной. Дождь лил все сильнее. Дичь, словно почувствовав наш приход, вся куда-то исчезла.

Мы оба промочили ноги и сильно продрогли. Толуол поминутно встряхивался и, тихонько повизгивая, жалобно смотрел на хозяина. К вечеру, убив всего-на всего двух уток и трех куропаток, злые и измученные, мы возвращались на полустанок, торопясь к поезду. Я чувствовал, что простудился и, пока добрался до дому, совсем раскис. Николай чувствовал себя бодрее. Он не пошел домой, зашел ко мне и уложил меня в постель. Затем сунул мне термометр, растопил печь и повесил сушить наши промокшие одеяния. В шкафу он отыскал бутылку с остатками водки и, выливая ее в стакан, бормотал:

—Тебе надо прогреться, прогреться... Выпей! Про эту водку я тебе ничего не могу сказать, но уже доказана возможность получения синтетического алкоголя из газа коксовых печей...

—Довольно, умоляю тебя—довольно! Если уж тебе так хочется детально просветить меня насчет каменного угля, то назови мне сразу все то, что из него получается,—и делу конец!

—Все сразу? Хорошо!—Николай уселся поудобнее и начал: - Начнем с бензола, толуола и ксилола. Все эти три вещества получаются, как ты уже знаешь, при переработке каменноугольной смолы, а бензол, кроме того, улавливается и непосредственно из газа в бензольных скрубберах. так вот, эти три вещества дают, в свою очередь, целый ряд производных продуктов. Например, фармацевтические препараты: салол, аспирин, фенацетин, салицилаты, гвоякол, тиокол, сальварсан, резорцин, адреналин, антипирин, пирамидон, пиперазин, новокаин, стовайн, ортоформ, бензонафтол, криогенин, сахарин, коричную кислоту и так далее. Взрывчатые вещества: тетранитранилин, тетрил, динитрофенол, мелинит, тринитранизол, динитробензол, бензит, динитротолуол, толит. Парфюмерные вещества: ацетофенон, фенилэтиловый спирт, бензойный альдегид, альдегид, коричной кислоты, бензойные эфиры, фенилэтиловый спирт, дифенилметан, метилацетофенол...

С этого дня, проходя по шоссе, я с гораздо большим уважением смотрел на трубы и угольные башни нашего коксохимического комбината.

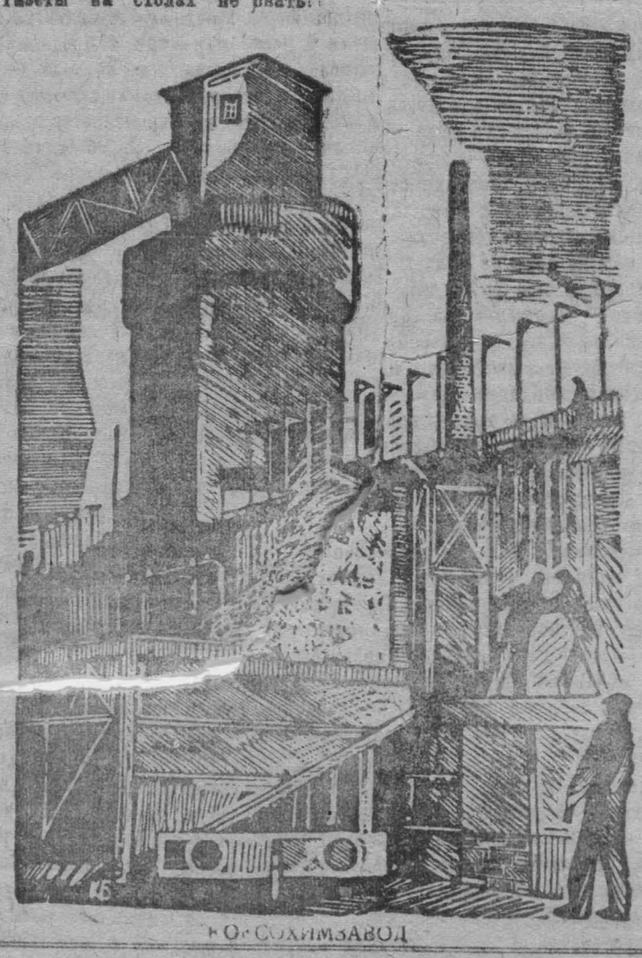

Кемсохимзавод

Партийное строительство

ЕЩЕ ВЫШЕ ПОДНЯТЬ РЕВОЛЮЦИОННУЮ БДИТЕЛЬНОСТЬ

и непримиримость к двурушникам и контрреволюционным осколкам троцкистско-зиновьевской оппозиции

Проведенные партийные собрания во всех первичных городских партийных организациях с проработкой постановления горкома партии по делу разоблаченного двурушника из подонков троцкистско-зиновьевской оппозиции—Карапетова, прошли с большой активностью. На собраниях выступало от 30 до 50 процентов присутствующих. Собрания проходили под лозунгом повышения политической бдительности и усиления борьбы с контрреволюционным отростьем троцкистско-зиновьевской оппозиции.

Вопрос об антипартийной деятельности двурушника — **Карапетова** и его защитников примиренцев **Скирнова** и **Устюгова** всколыхнул всю партийную массу. Решение городского комитета партии об исключении Карапетова из партии было единодушно одобрено.

На партийных собраниях **Углеперегонки, Автокомбината, правобережного строительства**, коммунисты подвергли большевистской критике работу отдела кадров Кемеровокомбинатстроя, возглавляемой коммунистом **Путнисом**. Коммунисты **Демахин, Воронков** и друг. указывали, что у Путниса настолько притупилась политическая бдительность, что он своими действиями помогает чуждым элементам устраиваться на работе Кемеровокомбинатстроя. Бывший зиновьевец **Авраменко** неоднократно выгонялся с разных строек. Вместо удаления его из системы Кемеровокомбинатстроя Путнис дал ему положительную характеристику и направил на работу на правобережное строительство. Также был направлен Путнисом и чужак Ванюшин — друг Карапетова, Вербовочный аппарат, к которому Путнис имеет прямое отношение, засорен чужаками, которые вербовали на стройки кулаков и других классово-чуждых элементов.

Коммунист Эльдеряков (партсобрание ГРЭС) указал, что в пожарной команде работает бывший зиновьевец Вахрушев, деятельность которого надо проверить.

На кустовом партийном собрании Коммаэлдора и Трансстроя была разоблачена группа окончательно разложившихся коммунистов, в числе восьми человек (Новиков, Долбилов, Щербаков, Старостин и друг.) которые потеряли классовую бдительность, сроднились с классовым врагом, партийной учебой не занимаются, злоупотребляют по должности. В числе этой группы был и парторг **Бурдин**.

В дни партийной учебы коммунист этой парторганизации Щербаков (зам. начальника) вызывал с занятия коммунистов и комсомольцев и говорил: «Я требую бросить заниматься чепухой и говорильней». На глазах коммунистов этой парторганизации бывший помещик (осужденный) Барсуков и сын кулака Головацкий (исключенный в чистку из партии) «тихой сапой», дезорганизуют производство, издеваются над рабочими. На этом же собрании коммунисты рассказали о деятельности бывшего крупного купца—Барского. Этот проходимец работал в желдортрансе прорабом, загубил 50 лошадей, его выгнали. Теперь он перекрасился, и имеет «культурный» вид, пристроился в гортеатр, заведует музыкальной частью.

Собрание с большим возмущением осудило действия разоблаченных коммунистов и выгнало из партии парторга Бурдина. Об антипартийных действиях других коммунистов предложено парткому немедленно расследовать вскрытые факты и вынести их на обсуждение общего партсобрания.

На партийном собрании **Жилкомстроя** коммунист **Марнев** рассказал о деятельности бывшего зиновьевца **Карякина**, который сейчас работает в ОРС'е правобережного строительства и как коммунист не достаточно себя проявляет в парторганизации.

Из 20 присутствующих на партсобрании кирзавода 2-й группы выступили 12 коммунистов. Собрание подвергло большевистской критике работу коммуниста **Павлова** (директор завода), который потерял классовую бдительность и защищает кулаков. До 60 процентов работающих на этом заводе не имеют паспортов. Когда предложили Павлову удалить с завода выявленных кулаков, он заявил: «Ведь они тоже кушать хотят».

Павлов вместо боевой работы и мобилизации коммунистов и рабочих занимается пытьем и ищет всякого удобного момента удрать с кирпичных заводов. Все это показывает, что парторганизация должна вскрыть оппортунистическое лицо Павлова.

Все приведенные факты показывают, что в ряде партийных организаций, особенно в парторганизациях желдортранса и кирзавода классовая бдительность ослаблена. Задача партийных комитетов и партийных групп заняться изучением работы каждого коммуниста, вооружить коммунистов теорией Маркса-Ленина, выбросить из своих рядов все разложившееся и негодное, до конца разоблачить двурушников и примиренцев, поднять на еще большую высоту большевистскую бдительность.

Развернутая большевистская критика на партийных собраниях показала, что кемеровская парторганизация, крепко сплоченная вокруг ленинского ЦК и великого Сталина, со всей большевистской непримиримостью вскрывает и изгоняет из своих рядов двурушников и контрреволюционных осколков троцкистско-зиновьевской оппозиции.

А. Миляев.

МАТЕРИАЛЫ С'ЕЗДА СОВЕТОВ ДОБОДЯТСЯ ДО КАЖДОГО РАБОЧЕГО

Доклады т.т. **Молотова** и **Орджоникидзе** и все решения седьмого Всесоюзного С'езда Советов, при активном участии рабочих и инженерно-технических работников прорабатываются во всех строительных участках, цехах и бригадах азотно-тукового комбината. Партийным комитетом специально выделены беседчики—члены партии, которые утром, до начала работы и вечером после работы, проводят проработку материалов С'езда Советов.

Рабочие в своих выступлениях, высказываясь о крупных победах нашей страны, обязуются полностью выполнить задачи, поставленные С'ездом и берут на себя производственные обязательства.

Бригадир т. **Шелеметьев** третьего стройучастка говорит, что его бригада производственный план за январь выполнила на 170 проц. и в феврале, на основе проработки материалов С'езда будет работать еще лучше.

Бригада Шелеметьева взяла на себя обязательство: внести каждому рабочему по одному рационализаторскому предложению и образцово подготовиться к сдаче государственно-технического экзамена. Тов. **Лысков** со стройдвора говорит:

— Все решения седьмого С'езда Советов обязывают нас еще больше укрепить диктатуру пролетариата и высоко поднять темпы строительных работ. Материалы С'езда для нас являются программой повседневной работы.

Не ограничиваясь проработкой материалов в бригадах и на участках, с целью глубокого изучения всех решений С'езда всеми рабочими, парткомом Азотстроя на днях проводит общее собрание рабочих, где будут подведены итоги проработки докладов.

А. Ш.

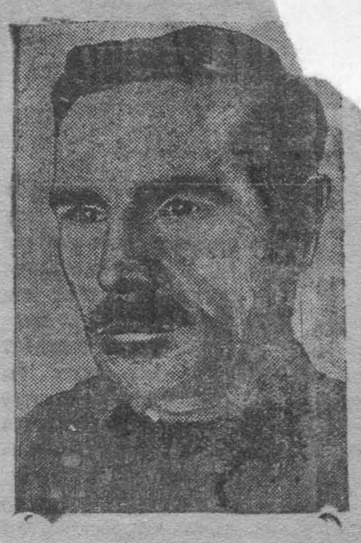

Тов. Чермянин В.—бригадир бригады плотников (2 уч. Азотстроя) выполняет план от 120 до 180 проц.

Государственно-технический экзамен тов. Трофимова сдала на отлично.

На первой группе кирзаводов началась сдача государственно-технического экзамена рабочими. Девятого февраля рабочие во время сдачи технического экзамена принимали активное участие.

Экзамен производит специальная комиссия, организованная в составе главного инженера кирзавода тов. Пурми, начальника Пановского и профуполномоченного Трифонова. Сдачу технического экзамена проходит вахтенный персонал сушильного цеха, который играет главную роль в технологическом процессе кирпичного производства.

Первым экзамен сдает ударница **Трофимова**, которая путем упорной учебы и работы по освоению сушки, систематически посещая кружок ЗОТ, добилась овладения техникой производства.

На все заданные вопросы тов. Трофимова ответила правильно, комиссия оценила знания Трофимовой, как сдавшей государственно-технический экзамен на отлично.

После Трофимовой экзамен прошли кочегары калорифера сушильного цеха т. т. Шапов и Нечаев, сдавшие технический экзамен тоже на отлично и тов. Коваленко на хорошо.

Сдача экзамена среди рабочих вызвала новый под'ем в работе, широко развернулось соцсоревнование и ударничество на отличную сдачу рабочими технического экзамена.

Шубин.

ВМЕСТЕ С ПРОМЫШЛЕННОСТЬЮ РАСТЕТ НОВЫЙ ЧЕЛОВЕК

Прорабатывая доклады председателя Совнаркома ССР т. **Молотова** и наркома тяжелой промышленности тов. **Орджоникидзе**, мы горняки шестого района Центральной шахты единодушно одобряем работу правительства между шестым и седьмым с'ездами советов.

Вместе с ростом фабрик, заводов, шахт растет новый, культурный человек. Культурному росту людей способствует развитие новой техники, применение сложных механизмов.

Чтобы хорошо работать, знать технику, повышать производительность труда, надо учиться и учиться—таков вывод мы сделали для себя после проработки докладов.

Четыре года тому назад были технически неграмотные, плохо работали, а сейчас совсем другое. Мы хорошо изучили технику горных работ и повысили производительность труда в два раза против 1931 года.

Между шестым и седьмым с'ездами советов сделан большой шаг в области улучшения материально-бытовых условий трудящихся. Ударникам предоставляют хорошие оборудованные квартиры, создают все необходимые условия культурного быта.

Крепко нам запомнились слова тов. **Орджоникидзе: „Надо работать лучше"** и мы стараемся эти слова наркома оправдать. Наша смена за первую декаду февраля задание выполнила на 105 проц. Но на этом мы не успокаиваемся. Мы поставили задачу, чтобы весь район работал так же, как наша смена. Мы добьемся, что февральский план угледобычи по всему району будет выполнен успешно.

Бригадир—**Шерстобоев.**
Ударники: **Шубин, Галеев, Шакиров.**

Костенко расхищает уголь

На углеперегонном заводе работает десятник желдорпутей **Костенко**, под его руководством находятся четыре сторожа, охраняющие железнодорожные ворота. В числе этих сторожей работает его жена, она является подменным сторожем. На работу выходит через день, то есть в месяц она делает 12—13 прогулов, а **Костенко** проводит ей полностью за 25 дней, за которые она получает 110 рублей. Жена **Костенко** работает с июня 1934 года и все время так незаконно получает зарплату.

Костенко за два года ни разу не выписывал угля потому, что он его берет на площадке углеперегонного завода и провозит через железнодорожные ворота, где стоят подведомственные ему сторожа и пропускают его без препятствий.

Заводоуправлению необходимо обратить внимание на действия **Костенко** и принять меры.

Скубилов, Фолин.

КУЗНЕЦОВ ЗАЖИМАЕТ САМОКРИТИКУ

Дверь кабинета помощника начальника строительства четвертого завода коммуниста Кузнецова тихо открылась и к нему вошел рабочий столяр товарищ Попов. Тов. Попов рабкор, шел он не к начальнику, а редактору стенгазеты. Принимая заметку, Кузнецов улыбался. Начал читать. Содержание не понравилось и он заскрипел зубами: «заметка не пойдет, факт неверный».

Суть заметки Попова состояла в следующем. «Изо дня в день гоняли по устройству квартиры тов. Попова». «Приехал как вербованный и поступил на работу с 13 января, а квартиру дали только 28 января». Попова снова начали гонять. Он «четыре дня ходит безо всяких результатов». Заместитель начальника строительства тов. **Беинский** дает письменное распоряжение, чтобы Кузнецов выдал лошадь тов. Попову для поездки за семьей в город, а Кузнецов пишет длинную резолюцию на распоряжении и в лошади Попову отказывает.

Самым ближайшим помощником для каждого сознательного рабочего, тем более для рабкора является стенгазета. Попов это учел и обратился за помощью к редактору стенгазеты Кузнецову. Помощник начальника строительства Кузнецов будучи в тоже время редактором газеты, отнесся к заметке по бюрократически, как администратор. Он видимо забыл, что партия поручила ему такую ответственную работу, как руководство стенной печатью и стенкорами.

Когда мы попытались узнать о работе стенной газеты Кузнецов и здесь проявил себя, как неподобает коммунисту. Он показал все заметки, а материал тов. Попова скрыл. Этот факт был вскрыт когда уже Попов пришел с жалобой на редактора.

Впоследствии заметка была напечатана. Но во-первых ее подвергли такой «литературной обработке» что ее сам Попов не узнал. А во-вторых как бы отбой на рабочую заметку в этом же номере стенгазеты под заметкой напечатана статья Кузнецова, в свое оправдание, что он, мол, прав. Этот факт говорит о грубом зажиме самокритики.

Мимо этого факта партийная организация строительства не должна пройти.

М. Никитин.

ПОВЫСИТЬ ДИСЦИПЛИНУ И ОТВЕТСТВЕННОСТЬ ПРОПАГАНДИСТОВ КОМСОМОЛЬСКИХ ШКОЛ

На конференцию пропагандистов комсомольских политшкол совместно с секретарями комсомольских коллективов и представителями от слушателей (9 февраля) по вопросу об итогах опытом пропагандистской работы из 108 пропагандистов явилось только—49 (всего со слушателями присутствовало 103 человека).

Этот безобразный факт слабой явки говорит о том, что в числе пропагандистов имеются не только прямые нарушители партийной и комсомольской дисциплины, но есть и саботажники и вельможи.

В числе неявившихся пропагандистов больше те, которые проводят занятия очень плохо, например, **Ерополов** (Углеперегонка), **Кирелина** (горздрав), **Черепанова** (кирзавод № 2), **Бухалов** (финансовая) и др.

Нетерпимую недисциплинированность показали пропагандисты Эйховского района. Из 28 человек на конференцию явилось только 4.

Из 103 присутствующих на конференции ушло до ее окончания 33 человека. В этом числе пропагандисты: **Петухов** (горкомхоз), **Колпакова, Русских, Корчуганова** (пед техникум), **Тимунов, Чернов** (стройтехникум) и др.

Ушли с конференции, во главе с комсомольскими секретарями в комсоргами целиком делегации: Записибторга (комсорг **Федоренко**), военизированной пожарной команды и горкомхоза.

Основная причина низкого качества политучебы комсомольцев зависит исключительно от самих пропагандистов. На конференции были приведены десятки фактов, когда пропагандисты комсомольских политшкол (Куиров и др.) не посещают семинары, к занятиям не готовятся, являлись на занятия с большим опозданием и т. д.

Такая расхлябанность, безответственность в дальнейшем нетерпима. Задача партийных и комсомольских комитетов проверить состав пропагандистов комсомольских политшкол, взять их работу под повседневный контроль, покончить с расхлябанностью и недисциплинированностью, привлечь к суровой партийной и комсомольской ответственности всех, кто покинул конференцию, кто не хочет делиться опытом работы, кто не желает бороться за улучшение качества политучебы комсомольцев.

Больше заботы о культурном обслуживании рабочих

Нам нужен красный уголок

На Курганском лесозаготовительном участке культурно-массовой работы с рабочими не ведется. Рабочие газеты и журналы не читают. В деревне Романовке из 120 рабочих ни один человек не выписывает газету и не организована среди них громкая читка.

Профорг **Ефремов** бездельничает. В течение двух месяцев он ни разу не бывал среди рабочих деревни Романовки и не поинтересовался узнать, в каких условиях они находятся. В результате это приводит к тому, что рабочие не занимаются над повышением своего культурного уровня. За это же время Ефремов не провел ни одного производственного совещания и общего собрания рабочих.

Особенно необходимо отметить то, что все решения седьмого Всесоюзного С'езда Советов среди рабочих на лесозаготовках до сих пор остаются не проработанными. Вот, что рассказывает рабочий тов. **Чайкин**:

—Культурно-массовая работа среди нас является самым отсталым участком. Работа кружков политшколы и ликвидации неграмотности находится под угрозой срыва. Нужно принять срочные меры для того, чтобы полностью ликвидировать эти недостатки.

Парторг тов. **Погудин** вопросами партийного просвещения среди производственных бригад занимается очень редко. Нет красного уголка, рабочим после работы негде отдыхать. Партийно-комсомольские и профсоюзные организации Курганского лесозаготовительного участка должны все силы направить к тому, чтобы улучшить культурно-воспитательную работу на участке и дать полную возможность рабочим культурно отдыхать, производительно работать.

Лихачева, Черкасов и Борисов

Перебой с доставкой воды

За неимением в районе первой группы кирзаводов колодцев и водопроводной линии вода для нужд рабочих коммунальным отделом доставляется в бочках. По халатности заведующего коммунальным отделом **Леонтьева** вода доставляется в недостаточном количестве и поэтому часто рабочие вынуждены для питья и приготовления пищи употреблять снеговую воду, которая содержит много грязи.

Вина **Леонтьева** в том, что он не обращает внимания на требования рабочих усилить подвозку воды. Управлению кирзаводов нужно обратить внимание на недопустимость такого обслуживания рабочих и наладить бесперебойное снабжение рабочих водой.

А. Казанцева.

О ВОДЕ, МЫЛЕ И ШКАФЕ

Администрация эксплоатационной группы углеперегонного завода не заботится создать культурные условия для работы на производстве. Рабочие неоднократно требовали установить в цехах баки с кипяченой водой, так как от употребления сырой воды имелось несколько случаев заболеваний. Ни начальник эксплоатации **Зыков**, ни начальник цеха **Вербрицкий** до сего времени не устранили эти недостатки.

Рабочие, работающие по очистке аппаратуры, не получают спецмыло, которое им полагается по коллективному договору.

Два месяца тому назад администрация пусковой группы дала обещание сделать шкафы для хранения спецодежды в цехах, но до сего времени шкафы не сделаны, а рабочие после работы в пыльной, грязной спецодежде вынуждены итти к себе на квартиру.

Заводоуправление запроектировало устройство водяного душа в рекуперации, работы поручены сантехстрою еще два месяца тому назад, а на сегодня ничего не сделано.

Мы по-большевистски боремся за пуск углеперегонного завода, мы хотим культурно жить и в культурных условиях работать. Мы требуем от заводоуправления создания культурных условий работы на производстве и в быту, это даст нам возможность повысить производительность труда.

Рабочие: **Щеглов, Серегин, Медведев.**

ОБ'ЯВЛЯЕМ ПРИЗЫВ УДАРНИКОВ ИМЕНИ II ВСЕСОЮЗНОГО С'ЕЗДА КОЛХОЗНИКОВ

Колхозы Западной Сибири прошли громадный путь борьбы и побед от I ко II Всесоюзному с'езду колхозников-ударников. Написав на своих знаменах мудрые слова великого Сталина — сделать все колхозы большевистскими и всех колхозников зажиточными, мы шли в бой за лучшую колхозную жизнь.

Теперь не узнать наш край. Выросли сотни и тысячи ударников, которые беззаветно борются за дальнейшее укрепление могущества колхозного строя. Благодаря ударному труду и социалистическому соревнованию наш край уже имеет сотни большевистских колхозов и тысячи зажиточных колхозников. Западная Сибирь награждена высшей революционной наградой — орденом Ленина.

Через день мы будем в Москве. Через три дня откроется II исторический с'езд колхозников-ударников, призванный наметить дальнейший путь борьбы за большевистские колхозы, за культурную колхозную жизнь.

Мы, представители 45 лучших колхозов орденоносного края, заверяем, что приложим все свои знания, опыт и мысли для активного участия в работе с'езда.

Одна из задач, которую решит с'езд — это задача успешной подготовки и проведения весеннего сева. Поэтому мы через наши газеты «Советскую Сибирь» и «Сельскую правду» обращаемся ко всем колхозникам края и об'являем призыв ударников имени II Всесоюзного с'езда колхозников-ударников на лучшую подготовку и проведение весеннего сева.

Мы требуем от вас, чтобы вы немедленно мобилизовали все силы на полную засыпку тщательно протравленных семян, полностью отремонтировали тракторный парк и прицепной инвентарь, подготовили тягловую силу, приступили к строительству культурных станов и обеспечили проведение всех необходимых агротехнических мероприятий.

Передовые районы и колхозы, возьмите на буксир отстающих! Проверьте еще и еще раз каждый отремонтированный трактор, плуг, борону, сеялку и амбар, где засыпаны семена, проверьте всхожесть семян. Учтите здоровье каждой лошади, ее готовность выйти в поле для напряженной работы.

Мы требуем от вас максимального внимания к животноводству. По-боевому включайтесь в производственный поход имени товарища Сталина за развитие животноводства. Ни на одну минуту не забывайте, что сейчас проходит массовый отел скота. Окружите любовью и заботой каждую корову, теленка, ягненка. Примите все меры для полного прекращения падежа, для рационального использования кормов и прекращения их разбазаривания.

Мы уверены, что колхозники-ударники еще теснее сплотятся вокруг партийных организаций, поднимут новые сотни тысяч ударников на борьбу за успех весеннего сева, за дальнейшее укрепление и под'ем социалистического животноводства.

За новые образцы большевистских показателей! За работу, товарищи!

Делегаты Западной Сибири на II Всесоюзный с'езд колхозников ударников:

Карин[illegible], Зонова, Завьялова, Зинкова, Себрова, Василенко, Никонова, Вол[illegible]кова, Сайкова, Беспалова, Тарасевич, Кирпичева, Нилова, Андрейченко, Демидова, Воеводин, Гусев, Можный, Скорбов, Бобин, Федорцев, Мамаев, Шопнин, Петрушнин, Пикулов, Водзинский, Козин, Омельченко, Ларионов, Золотарев, Пироженко, Никитин, Морозов, Мазюков, Шкурин, Уздеев, Завадько, Разеиков, Козырев, Иванова, Чикмарева, Мазанов, Рогаткин, Михеев, Лихачев.

Ст. Казань, 7 февраля.

В бараках холодно и грязно

Рабочие первого участка взрывпрома живут и работают в условиях оторванности от общественной жизни. В жилых бараках, плохо отапливаемых, холодно и грязно, ни газет, ни журналов на участке нет, со стороны администрации вопросом культурно бытового обслуживания рабочих внимания не уделяется.

Профорг участка **Семнин** никакой работы не ведет. Полученные им от хозяйственника 44 рубля, выделенные на устройство радиопередачи присвоил себе и говорит, что «утерял», а рабочие остались без радио.

Партийной организации взрывпрома необходимо устранить эти недостатки и организовать среди рабочих культурно просветительную работу.

Рабочие

...от государственные средства

Секретарь райосвода Самойлов растранжиривает общественное иму щество и присваивает себе государ ственные деньги. Например: поручил своему куму купить постройку для склада сена, за постройку было уплачено 36 рублей, а документ они сфабриковали как будто бы уплачено 105 рублей, таким образом 59 рублей присвоено себе. Была продана лодка, в декабре проданосено, принадлежащее Осводу, вырученные деньги Самойлов также взял себе. Кроме этого он осводовским сеном кормит свою корову.

Рабочие попытались разоблачить жульнические махинации Самойлова, но он этих рабочих уволил. За попыт ку разоблачить проделки Самойлова, уволены рабочие Спиридонко и Шилов, а на работу в Освод приняты чуждые элементы, которые вместе с Самойловым жульничают и растранжиривают имущество. На реке Томи сделана Осводом прорубь, сторожем на прорубь поставлен кулак Щеглов Он собирает за прорубь деньги в день более двадцати рублей, а сдает в кассу только 4-5 рублей.

Надо очистить Освод от жуликов.

В. Бакланов.

Отяжкина обворовывает покупателя

Продавец магазина № 2 на шахте «Пионер» Отяжкина систематически обвешивает своих покупателей. Килограмм белого хлеба она продает вместо 1 р. 80 коп. за 2 рубля, свои наценки она скрывает в общем весе. Например: взвешивает булку в 2,2 килограмма берет за нее 4 р. 50 к. Дамские чулки стоимостью в 1 руб. она продавала по 1 р. 20 коп., мужские носки вместо 1 р. 10 коп. 1 р. 20 коп. Никакие замечания покупателей не действуют. Так покупатель Соколик на замечание получил оскорбление. Пом нач. ОРС'а тов. Воробьев не обращает внимание на жалобы покупателя.

Партком, шахтком и депутатская группа совета должны принять немедленные меры к снятию Отяжкиной с работы и за обворовывание покупателей привлечь ее к ответу.

Покупатели: **Ушакова, Соколик, Гоц, Зыкина, Жданова.**

Когда оплатят бюллетень?

(Письмо колхозницы).

После продолжительной и тяжелой болезни (заболел в июне) 18 декабря скончался мой муж. С тех пор прошло уже три недели, но я, вдова умершего, ничего не могу добиться от правления колхоза «Известком» (где состою членом) в части оплаты бюллетеня. Когда еще был жив муж то правление вместе с кассой взаимопомощи оплатили за бюллетень по 17 августа. Но сейчас председатель колхоза Кузнецов и счетовод Мусенков, когда я к ним обращаюсь отвечают грубо, нецензурными словами, но ответа — будут оплачивать или нет,—никакого не дают. Сначала счетовод Мусенков говорил, что не оформлен бюллетень, теперь он оформлен, но результатов также нет.

Прошу редакцию помочь мне в этом.

Филиппова Анна.

Заявление Хирота о продаже КВЖД

ТОКИО, (ТАСС). По словам «Симбун Ренго» в подкомиссии и бюджетной комиссии нижней палаты минин дел Хирота, отвечая на ряд вопросов о переговорах о продаже КВЖД, указал:

«Цена за КВЖД в сто сорок миллионов иен была установлена по соглашению между делегациями СССР и Манчжоуго без особых причин или побуждений. Особых причин для возобновления переговоров, в частности договоренности о заключении пакта о ненападении нет и нет никакого плана заключения подобного пакта.

Что касается использования советским правительством денег, полученных за КВЖД, надо полагать, что в этом опасений не должно быть. Внимание советского правительства поглощено заботами о развитии промышленности и всего хозяйства и оно не может уделять внимание или деньги коммунистическому движению за границей. Тоже самое относится к опасениям, что деньги будут использованы для возведения укреплений на Дальнем Востоке».

Затем Хирота заявил: «Уверен, что переговоры о КВЖД будут удовлетворительно завершены. Между СССР и Японией достигнута полная договоренность по вопросу о КВЖД, теперь разрабатывается проект соглашения. Разработка займет примерно месяц—полтора. Соглашение вступит в силу немедленно после подписания».

По мнению «Дзи-Дзи» соглашение о КВЖД будет подписано в конце марта

Повстанцы готовятся атаковать Мукден

ШАНХАИ (ТАСС). Сообщают, что в Манчжурии только в декабре произошло 1700 столкновений партизан с японскими войсками. В столкновениях участвовало около 38 тысяч повстанцев. Японцы провели 177 карательных экспедиций.

В некоторых районах отдельные части манчжурских войск и полиции присоединились к повстанцам. Газета „Шуньбяо" указывает, что вокруг Мукдена сейчас сконцентрировано свыше 2 тысяч повстанцев, готовящихся атаковать город.

Японские войска, по словам газеты, в полной готовности. В городе об'явлено военное положение

Продвижение китайской красной армии

ТОКИО (ТАСС). По сообщению „Симбун Ренго" на просьбу нанкинских властей в Чунцине (провинция Сычуань). К иностранным пароходным компаниям предоставить пароходы для перевозки нанкинских войск по Янцзы в провинцию Сычуань для борьбы с китайской красной армией, японская пароходная компания Ниссин Кисен Кайся ответила согласием.

По словам „Симбун Ренго" угроза создания китайской советской республики в Сычуани становится реальной ибо руководство китайской красной армии почти целиком осуществило план сосредоточения главных сил китайской красной армии в Сычуани. Первый и третий корпуса красной армии уже вступили в Сычуань и заняли Лучжоу и Синьжоу южной части провинции пятый и седьмой—заняли пограничные районы Гуйчжоу-Сычуань.

Армия Хо-Луна наступает из Сычуани с севера на юг, армия Су-Сянцзяна вступила в северную часть Сычуани и заняла Ваньюань Суйдин.

Нанкинские войска несут потери

ТОКИО (ТАСС). «Симбун Ренго» указывает, что по заявлению нанкинского штаба в боях с китайской красной армией в провинции Гуанси нанкинские войска потеряли более двух тысяч убитыми и много тысяч ранеными.

АГРЕССИВНЫЕ ЗАМЫСЛЫ ЯПОНИИ

ЛОНДОН (ТАСС). „Сэндей Рефери" сообщает, что Геринг во время своего пребывания в Варшаве пытался убедить Пилсудского присоединиться к японо-германскому плану совместного нападения на СССР. По этому плану, пишет газета, Япония должна взять на себя инициативу выступления против СССР, встав в позу „оскорбленной стороны".

Японский генеральный штаб — пишет газета, к своему сожалению знает что если Япония выступит одна против СССР то будет разбита наголову, „Таким образом — пишет газета, тихоокеанский вопрос перенесен в Европу".

ОСВОБОЖДЕНИЕ СОВЕТСКИХ ГРАЖДАН

ХАБАРОВСК (ТАСС) По сообщению из Харбина там девятого февраля освобождены из тюрьмы шесть арестованных советских граждан.

ОТКЛИКИ НА АНГЛО-ФРАНЦУЗСКОЕ СОГЛАШЕНИЕ

ЛОНДОН (ТАСС). Берлинский корреспондент «Таймс» указывает, что сообщения, будто Германия принимает лондонское предложение относительно авиационной конвенции, как базу для переговоров, преждевременны, но что во всяком случае Германия к этим предложениям относится не отрицательно. Далее корреспондент подчеркивает, что в политических кругах Берлина эти предложения противопоставляют проекту восточного пакта.

Римский корреспондент «Таймс» сообщает, что, по мнению итальянских кругов, установление общности взглядов между Францией, Англией и Италией и обращение к Германии, как к равной стороне, затмевает все остальные моменты англо-французского соглашения. На этой почве, по словам корреспондента, в Риме возродились надежды на осуществление пакта четырех держав.

ГАЗЕТА „ШУНБЯО" ОБ ИЗМЕНЕНИЯХ В СОВЕТСКОЙ КОНСТИТУЦИИ

ШАНХАЙ (ТАСС). Газета «Шунбяо» подчеркивает огромное значение изменений в советской Конституции, указывая, что демократические свободы, предоставляемые СССР только трудящимся, отличают советскую Конституцию от демократии в буржуазных странах, укрепляя мощь советского государства.

Спортивный праздник московского студенчества

На снимке: Победители лыжной эстафеты—студенты авио-института (10 клм. 44 мин. 51 сек.)

НЕРЧИНСК—МОСКВА НА ЛЫЖАХ

МОСКВА (ТАСС). 9 февраля в 2 часа дня к техническому финишу на тридцать восьмом километре от шоссе Энтузиастов подошли участники лыжного перехода Нерчинск—Москва товарищи Итяксов, Кузнецов, Лосненко, Баранин и Дружинин. Тысячи людей приветствовали отважных победителей снежных пространств, перекрывших мировой рекорд.

Лыжников дальневосточников не устрашили горы Байкала, не остановили сорокаградусные морозы, не задержали жестокие пурги барабинских степей, не испугали беспросветные ночи когда бешеный буран заметал дороги и маленький отряд грелся у костра в густой тайге.

Далекий Нерчинск отважные воспитанники Красной армии покинули 93 дня тому назад—7 ноября 1934 года. Теперь командир группы Итяксов занес в свою записную книжку последние данные. Пройдено 6910 километров в 74 с половиной ходовых дня, средняя скорость 93 километра в сутки

На подступах к красной столице, завершив поход Нерчинск,—Москва, участники лыжного перехода послали привет органу партии «Правде» от бойцов, командиров, политработников. Особой краснознаменной Дальневосточной армии». «Вся наша жизнь,—пишут участники героического перехода,—все будущее принадлежит нашей великой родине. Защищая ее, защищая дело Ленина—Сталина Красная армия, руководимая железным наркомом Ворошиловым разгромит без остатка врага, если он осмелится сунуться в нашу землю».

Механизация социалистического земледелия

МОСКВА (ТАСС). В этом году будет сделан новый крупный шаг дальнейшей механизации социалистического земледелия. Сельское хозяйство страны получит 670 новых МТС, тракторный парк МТС возрастет на 68500 машин. 420 станций должны быть организованы уже к весне.

Победа Московских шахматистов

В Московском доме печати бывший чемпион мира по шахматам Капабланка дал сеанс одновременной игры на тридцати досках. Результаты сеанса превзошли все ожидания. Капабланка проиграл четырнадцать партий, девять свел в ничью, семь выиграл.

Таким образом Московские шахматисты одержали блестящую победу и показали высокий класс игры.

На снимке: Капабланка.

НОВЫЕ МАШИНЫ ДЛЯ ВЕСЕННЕ-ПОСЕВНОЙ КАМПАНИИ

МОСКВА, (ТАСС). Заводы сельскохозяйственного машиностроения значительно увеличивают в этом году производство. Большое внимание уделяется выпуску машин для весенне-посевной кампании.

Заводы «Красный Аксай», Челябинский завод имени Колющенко, Сибсельмаш и другие должны в текущем году дать 88 тысяч тракторных плугов т. е. на 16 тысяч больше чем в 1934 году.

Характерной особенностью программы этого года является увеличение выпуска трехкорпусных плугов за счет сокращения производства четырехкорпусных. Это даст возможность лучше использовать мощность тракторов.

Колхозы приняли около миллиона новых хозяйств

МОСКВА (ТАСС). В течение 1934 года по Союзу колхозы приняли около миллиона новых хозяйств. Организовано 11570 новых колхозов.

Особенно большой приток наблюдался в Ленинградской области, где за год в колхозы вступило 73 тысячи единоличных хозяйств в Западной области — 109,2 тысячи, в Горьковском крае — 116,5 тысячи. Процент коллективизации повысился в Ленинградской области на 18,5, в Западной области на 15,1 в Горьковском крае на 15,3 процента. В колхозы Украины за год влилось 238500 единоличников.

Особенно большая тяга единоличников в колхозы наблюдалась за последние месяцы, в связи с выборами советов, подведением итогов хозяйственного года, распределением доходов. За октябрь — декабрь организовано — 5574 новых колхоза. Многие районы Белоруссии, Украины, Средней Волги и другие завершили сплошную коллективизацию.

В 12 краях и областях Союза колхозы об'единяют более 90 процентов крестьянских хозяйств.

Не отрывайте человека от дела

Горкомхоз ввел новую систему сбора платы за пользование электроэнергией в своих домах. На деле это получается приблизительно так:

Закончился месяц. В десятиквартирный дом является учетчик коммунального отдела. Электросчетчик в доме один. Учетчик записывает общую сумму взноса платы за энергию и говорит жильцам:

— Означенную сумму внесите в установленный срок. Кому и сколько платить распределит Иван Иванович...

Иван Иванович—местный дворник. Как правило—полуграмотный. Он уполномочен горкомхозом устанавливать кто и сколько расходует электроэнергии. И Иван Иванович производит суд правый, скорый и суровый.

Жилица Акулова имеет две лампочки. Но Иван Иванович говорит:

— Будешь платить за три. Романы по вечерам читаешь. У вас, гражданка, жилой дом, а не изба читальня.

Жилец Сидоров месяц был в командировке в Новосибирске. Электричество в своей комнате ни разу не зажигал. Но у Ивана Ивановича свой взгляд на вещи:

— В Новосибирске энергией пользовался? Пользовался. Чего же бузить. Никто не разрешит на ширмака электричество переводить.

Кемерово имеет мощную электростанцию. Электрофицированы жилища рабочих, улицы, площади. А вот учесть расход электроэнергии, правильно получить плату за электричество мы не умеем. Поручили эту работу дворнику:

— Иван Иванович разберется. Он такой!

— Нельзя ли по другому методу плату за электричество устанавливать? Без вмешательства дворника. Ивану Ивановичу и так дела много.

Евг. Попов.

КЕМЕРОВО

СДАНЫ В ЭКСПЛОАТАЦИЮ ДВА ДОМА

Жилищно-коммунальным строительством Кемкомбинатстроя сданы в эксплоатацию два жилых дома. На правом берегу сдан фибролитовый дом в 25 комнат и на Азотстрое глиноорганиковый в 8 квартир.

КОНКУРС ПО ДОШКОЛЬНОЙ РАБОТЕ

С 15 января по 1 мая проводится конкурс по дошкольной работе. Цель конкурса—создать лучшие условия для воспитания ребенка. В конкурсе примут участие родительские массы города.

САМООБЯЗАТЕЛЬСТВО ВЫПОЛНИЛИ

Суховский сельсовет с широким участием актива села реализовал и собрал деньги на 9-ю лотерею ОСО на сумму 160 рублей. Самообязательство выполнено на сто проц.

ФИНАНСОВАЯ ХРОНИКА

Работники сберкасс Эйховского района Пахотнов, Гавриков и Найшер приняли вызов контролера сберкассы мех завода тов. Годунова на постановку культурной сберкассы и вызвали на соревнование сберкассы Кировского района,

ИЗВЕЩЕНИЕ

13 го февраля с. г. в 5 часов вечера, в Кемпроекте, ком. 7 созывается инструктивное совещание геодезистов всех заводов и строек ККС.

Кемпроект

Отв. редактор Н. АЗЕРЬЯНОВ.

О БЕЗОБРАЗИЯХ В ЗАРАЗНОМ БАРАКЕ

Секция здравоохранения горсовета впервые начала практиковать заслушивание докладов медицинских учреждений на заседаниях секции с привлечением широкой общественности. Такое начинание секции надо приветствовать и распространять этот опыт на другие секции горсовета.

Десятого февраля на секции были заслушаны доклады хирургического отделения и заразного барака горбольницы, с содокладами о результатах обследования этих отделений членами секции.

Если по докладу хирургического отделения отрадно было слышать положительный отзыв доктора **Попова**, одного из членов секции, обследующего отделение: „как ни неприятно болеть, но я не отказался бы лежать в хирургическом отделении", то о заразном бараке, мнение совершенно другое. Один из членов секции, обследующий барак, отозвался о нем, как „о доме инвалидов без хозяина, где в одной палате лежат и старики и дети и женщины, все с разными болезнями, где нет никаких санитарных правил"... Это ярко подтвердилось и в докладе зав. бараками доктора **Булдакова**.

Качество обслуживания больных в заразных бараках очень низкое: в одном отделении, даже в одной палате лежат несколько инфекционных больных друг от друга не изолированных, не обеспеченных отдельным обслуживающим персоналом и инвентарем. Детские инфекции не изолированы от других инфекций. Да и сами детские инфекции не отделены друг от друга по степени заболевания, например: дети, выздоравливающие от скарлатины, лежат вместе с детьми в начальной стадии заболевания скарлатиной и таким образом выписываются не освободившись окончательно от заразы.

Об этих безобразиях отмечала еще краевая комиссия. Однако главврач Аникин и директор по хозчасти Анзилевич буквально ничего не делают для устранения этих вопиющих безобразий.

Понижению качества прежде всего способствовала материальная необеспеченность отделения. В настоящее время из трех отделений барака функционирует только два. Третий барак в течение шести месяцев не может выйти из ремонта.

Не исключена возможность распространения заразы через обслуживающий персонал не только по палатам, но и по городу, так как для них нет изолированного шкафа, куда бы они складывали свою одежду, нет спецодежды, нет ванны или душа, даже нет воды, которой могли бы пользоваться и персонал и больные в любое время. Вода отпускается в барак только в течение 2-3 часов в сутки. Больные поэтому часто принимаются без санобработки, заносят в отделение насекомых и т. д. Аникин и Анзилевич знают об этих фактах хорошо, но никаких мер к устранению их не принимают.

Питание за последнее время улучшено, но далеко недостаточно, специальной диеты все еще нет, тогда как нуждаемость в ней по всему бараку выражается в 50 процентах.

Коек недостаточно. Мягких коек совершенно нет, все койки твердые и большинство без досок и без белья.

Такая безобразная постановка работы в заразных бараках и бездушное отношение хозяйственников больницы Аникина и Анзилевича к обслуживанию больных требует немедленного вмешательства в это дело горпрокуратуры.

Ахмедзянова.

КЕМГОСТЕАТР

„Культармеец Кузбасса"

12 февраля

ДЕТСКИЙ УТРЕННИК

„ХИЖИНА ДЯДИ ТОМА"

Начало в 12-30 дня, касса с 10 час. дня.

вечером

„СТАКАН ВОДЫ"

Начало в 8 часов вечера. Касса с 3 часов дня.

ГОСЦИРК

Тт 3-74 и 4-59

12 ФЕВРАЛЯ

и ЕЖЕДНЕВНО

ОТКРЫТИЕ матчей профессиональной французской **БОРЬБЫ**

Под руководством борца-атлета **Н. В. Башкирова**

ЕЖЕДНЕВНО БОРЮТСЯ 3 ПАРЫ

1-я пара **Кравченко—Тайвонин**

2-я пара **Айвазов—Сокол**

3-я пара **Соловьев—Хайродинов**

ВИИС и **ВАИС** в новом репертуаре

А также участвует вся труппа

Начало в 8 ч. вечера. Касса с 4 ч. дня.

12 февраля ДНЕВНОЕ ПРЕДСТАВЛЕНИЕ

В связи с изменением подписной платы на газету „Кузбасс", горбюро Союзпечати Кемерово ДОВОДИТ ДО СВЕДЕНИЯ ВСЕХ ПОДПИСЧИКОВ ГАЗЕТЫ „КУЗБАСС", что с 2 февраля будет произведен перерасчет вашей подписной месячной платы с 1 р. 25 к. на 2 р. 25 к.

Просьба ко всем подписчикам, в связи с перечислением ваших сумм, своевременно озаботиться о продлении подписки на газету „Кузбасс".

Подписавшимся только на один месяц (февраль) необходимо не позднее 10 февраля уплатить разницу подписной платы, в размере одного рубля через почтовое агентство и письмоносцев. В случае невнесения этой суммы, газета вам будет высылаться только до 15 февраля СОЮЗПЕЧАТЬ.

С 15-го февраля с. г. **управление охраны материнства и младенчества** Кемеровского горздрава **проводит курсы сестер-воспитательниц** и **зав. яслями** по сельской сети. Все председатели колхозов, совхозов немедленно должны командировать выделенных грамотных колхозниц.

Горздрав

Издательство газ. „КУЗБАСС"

ПРИНИМАЕТ ЗАКАЗЫ

НА ИЗГОТОВЛЕНИЕ

ПЕЧАТЕЙ и ШТАМПОВ,

а так же на граверные работы, исполнение

БЫСТРОЕ И ВЫСШЕГО КАЧЕСТВА.

Требуются: плотники, землекопы, чернорабочие. Красная ул. № 34 Мелиоводстрой.

Продается дом. шифоньер, буфет, комод, письменный стол, кровать, цветы.

Индустриальная № 16.

Горстройтресту (угол Ленинградской и Коммунистической) **требуется** опытный техник-сметчик для работы в конторе. Справиться ежедневно с 4 до 6 часов вечера.

Горстройтрест.

Кемеровской МТМ **срочно требуются** 4 токаря по металлу, 3 кузнеца, 3 слесаря Справиться дер. Кур-Искитим МТМ или Кузнецкая № 11 МТС.

ГорОНО предлагает выкупить по разнарядке ученические тетради и карандаши в отделении Книгоцентра, в течение — городские в трехдневный срок и сельские в пятидневный со дня опубликования в газете „Кузбасс". В случае невыкупа тетрадей в течение указанного срока, тетради будут переданы другим школам.

ГорОНО. Книгоцентр

Магазин Книгоцентра, находящийся на базарной площади, торговлю производит с 10 час. утра до 6 часов вечера ежедневно.

Книгоцентр.

Для кирзавода гр. № 2 —ККС (бывш. кирзавод № 4—5 за рекой Искитимкой) **требуются рабочие** следующих квалификаций: забойщики, чернорабочие и один счетовод. Рабочие принимаются обоего пола—мужчины и женщины.

Зав. кадрами.

Строительству углеперегонного завода **требуется** квалифицированная машинистка, обращаться к управделами.

Согласно приказа Наркомсвязи А. И. Рыкова с 1-го февраля 1935 года прием и доставка телеграфных и почтовых переводов сельскими, колхозными, ведомственными письмоносцами прекращена, последние сдавать и получать исключительно через почтовые агентства при совхозах, МТС и сельсоветах.

Кемгоротдел связи

Горлит. 34. Гор. Кемерово, Издательство газ. „Кузбасс" Тираж 11000 экз. Заказ. № 50