801096

Пролетарии всех стран, соединяйтесь

КУЗБАСС

ЕЖЕДНЕВНАЯ ГАЗЕТА
Кемеровского горкома ВКП(б), горсовета и горпрофсовета Зап-Сиб. края.

28 ЯНВАРЯ 1935 г.
№ 20—(3478)

Повышением энергии в работе и вовлечением лучших ударников в ряды сочувствующих возместим тяжелую утрату нашей партии

Валериан Владимирович КУЙБЫШЕВ

С ЧЕСТЬЮ ВЫПОЛНИМ УКАЗАНИЯ ТОВАРИЩА СТАЛИНА

На фоне грандиозных побед, одержанных партией в развитии сельского хозяйства, животноводство является нетерпимо отсталым участком. Поэтому вождь партии товарищ Сталин дал боевое указание, чтобы за развитие животноводства по-большевистски взялись все наши работники, партийные и беспартийные, „имея в виду, что проблема животноводства является теперь такой же первоочередной проблемой, какой была вчера уже разрешенная с успехом проблема зерновая".

Сегодня на районном слете ударников животноводства будут подведены итоги борьбы за развитие животноводства в 1934 году, будут определены очередные задачи. Подводя итоги работы за прошлый год, мы должны проверить как колхозы и совхозы нашего района выполнили указания товарища **Сталина** о том, что «1934 год должен и может стать годом перелома к подъему во всем животноводческом хозяйстве».

У нас в районе по колхозно-крестьянскому сектору в сравнении с 1933 годом, в 1934 году поголовье рогатого скота выросло на 13,3 процента, по свиньям на 5,7 проц. и по овцам на 2,6 процента. Впереди идут колхозы и особенно товарные фермы их. По колхозам прирост рогатого скота составляет—19 проц., по свиньям—20 и по овцам—23 процента. Из этого видно, что перелом к подъему животноводства у нас в районе **сделан**, но он еще далеко недостаточный. План воспроизводства (роста) поголовья всех видов скота многими сельсоветами и колхозами за 1934 год не выполнен. Выполнение его по свиньям выразится в—53 проц. и по овцам в [illegible] проц. Причиной этому является, что многие колхозы, колхозники и трудящиеся единоличники не обеспечили полное сохранение молодняка. На многих фермах уход за скотом и особенно за молодняком, поставлен до того безобразно, что около половины молодняка гибнет почти сразу после рождения. Это объясняется плохим уходом и необеспеченностью скота теплыми, чистыми и [illegible] дворами, родильными помещениями и [illegible].

Ударники животноводства должны заклеймить позором колхозников тех колхозов, которые, халатно относясь к своей работе, допустили в прошлом году и сейчас еще не устранили преступный падеж молодняка: колхоз «Первомайская батарея» в прошлом году допустил падеж молодняка до 54 проц., «Пионер»—40 проц., «Заветы Ленина»—31 проц., «Путь к социализму»—29, «Луч будущего»—28 проц. и ряд других.

Лучшие ударники животноводческих ферм совхозов и колхозов на слете расскажут как они добились успехов в полном сохранении молодняка. Телятницы **Топтыгина и Петрова** (колхоз «Нацмен») **вырастили 60 телят и недопустили ни одного случая падежа**. Лучшая ударница колхоза «Гордость бедноты» тов. **Емельянова** с любовью относится к работе порученной ей колхозом, поэтому у ней все телята растут здоровыми и бодрыми. Зав. МТФ колхоза «Победитель» тов. **Лучинин** душой болеет за колхозный скот. Он добился правильной организации труда на ферме и этим самым обеспечил полное сохранение молодняка. **У таких лучших ударников должны учиться все колхозники и рабочие совхозов работающие в области животноводства.**

На основе решений июльского пленума ЦК ВКП(б) в этом году каждый совхоз и колхоз получают плановые задания по росту поголовья скота, планы выращивания молодняка доводятся до каждого совхоза, колхоза, колхозного двора и единоличного хозяйства. Выполнение этих плановых заданий обязательно в порядке государственного плана.

Используя опыт лучших ударников, рабочие совхозов и колхозники должны обеспечить полное выполнение государственных заданий по развитию животноводства и тем самым обеспечить бурный расцвет роста его.

Рост поголовья скота должен быть как в количественном, так и в качественном отношениях. Задача состоит в том, чтобы иметь высокопродуктивный породистый скот. У нас в районе признанной породой, которую нужно усиленно развивать, считается: по крупному рогатому скоту порода «Ост-фризов» (высокоудойная и мясистая), по свиньям белая английская порода и по овцам—волошская. Мы имеем все возможности к тому, чтобы весь молодняк 1935 года иметь от производителей этих пород. За это должен бороться каждый ударник животноводства.

Бурным развитием животноводства будет обеспечено значительное улучшение снабжения трудящихся мясом, молоком, маслом и другими жирами. Поэтому партия и наш вождь товарищ **Сталин** так серьезно поставил вопрос о развитии животноводства.

Одновременно с этим нужно по большевистски заботиться и о развитии конского поголовья. Помня, что лошадь в хозяйстве совхоза и колхоза на ряду с трактором и автомобилем является весьма нужной тягловой силой.

Возьмемся, товарищи, по-большевистски за работу по развитию животноводства и с честью выполним указания великого **Сталина**.

Пламенный привет ударникам животноводства, знатным людям совхозов и колхозов!

ГОТОВИТЬСЯ К II ВСЕСОЮЗНОМУ С'ЕЗДУ КОЛХОЗНИКОВ УДАРНИКОВ

10 февраля в Москве состоится Всесоюзный с'езд колхозников ударников.

У нас в районе началась подготовка к этому с'езду. Горкомом партии создана комиссия в составе т. т. **Кононова, Черданцева и Тимакова**, которым поручено обеспечить необходимую подготовку. От ударников колхозников нашего района на с'езд поедет один делегат.

Для проведения массовой работы и проверки готовности к посевной кампании горкомом партии и политотделом МТС в колхозы послано 50 человек партийно - комсомольского актива. Партийные, комсомольские организации и правления колхозов обязаны подготовку к севу ознаменовать повышением темпов и качества работы по подготовке к с'езду.

Поднять новую волну соцсоревнования и ударничества, встретить второй Всесоюзный с'езд колхозников ударников полной подготовкой к севу—почетная задача каждого колхозника, каждого колхоза.

Первый Всесоюзный с'езд колхозников ударников (январь 1933 год) со всей серьезностью поставил перед колхозниками задачи: бороться за большевистские колхозы, за зажиточность колхозников.

Выполняя указания тов. Сталина, данные им в речи на с'езде, колхозники за эти два года далеко шагнули по пути к зажиточной жизни.

Второй Всесоюзный с'езд колхозников ударников будет новой исторической вехой в борьбе за дальнейшее укрепление колхозов, за зажиточность колхозников.

Достойно встретим с'езд знатных людей колхозов!

К СВЕДЕНИЮ ДЕЛЕГАТОВ СЛЕТА УДАРНИКОВ ЖИВОТНОВОДСТВА

Начало работ слета 28 января в 12 ч. дня в помещении Дворца труда в малом зале. Делегаты прибывают для регистрации в горземотдел, лошадей оставляют—колхозы правого берега во дворе горЗО, а левого берега во дворе МТС.

Порядок дня работ слета:

Итоги развития животноводства за 1934 год и перспективы его развития в 1935 году—докладчик тов. **Тимаков**.

ГОРЗО

В. В. КУЙБЫШЕВ БУДЕТ ЖИТЬ В ПАМЯТИ ТРУДЯЩИХСЯ

Трудно примириться с мыслью, что кипучая жизнь Валериана Владимировича Куйбышева жизнь старого большевика подпольщика, одного из организаторов Октябрьской революции, от пора белогвардейским бандам в годы гражданской войны, крупнейшего руководителя хозяйственного и культурного строительства нашей страны, всегда беззаветно преданного борца за дело партии—оборвалась так внезапно.

Валериан Владимирович был одним из стальной когорты большевиков, воспитанных Лениным и Сталиным. В повседневной работе подпольщика организатора, пропагандиста Сибири, в борьбе с оборончеством за годы его работы в Петербургском комитете РСДРП большевиков он всегда был в первых рядах стойких борцов партии.

В большой разносторонней политической и хозяйственной работе, которую он вел в качестве председателя ЦКК и наркома РКИ, председателя ВСНХ СССР, заместителя председателя СНК СССР, председателя Госплана СССР, председателя Комиссии Советского Контроля—Валериан Владимирович умел сочетать огромный революционный размах с внимательным отношением к каждому конкретному делу, как бы ни велико оно было, умел на всех этапах хозяйственного строительства претворять в живое дело генеральную линию нашей партии, быть пламенным борцом за ее чистоту, за единство нашей партии.

Огромная работоспособность Валериана Владимировича, изумлявшая всех его знавших, позволила ему впитать в себя исключительно разносторонний и богатый по содержанию хозяйственный опыт, изучить конкретные условия работы народного хозяйства.

На посту первого заместителя председателя Совета Народных Комиссаров СССР Валериан Владимирович с особенной широтой развернул свои выдающиеся способности крупного государственного деятеля. Всегда исключительно требовательный к себе, внимательный к другим, по ленински скромный он был крупнейшим организатором социалистического хозяйства, пламенным, беззаветно преданным делу **Ленина—Сталина** большевиком. Его смерть—тяжелая утрата для партии и рабочего класса и для всей советской власти, невознаградимая потеря для его ближайших друзей и соратников.

Валериан Владимирович Куйбышев будет жить в памяти всех трудящихся нашей страны, как один из ее лучших сынов, как один из лучших большевиков, как образец для всех революционеров, борющихся за дело рабочего класса.

В. Молотов, Рудзутак, Чубарь, Межлаук В., Орджоникидзе Андреев, Ворошилов, Микоян, Чернов, Калманович, Любимов, Лобов, Гринько, Ягода, Пакомов, Гейцер, Рыков, Розенгальц, Литвинов, Антонов Клейнер, Марьясин, Шворник, Пятаков, Каганович М., Рухимович, Постников, Благонравов, Самарин, Тухачевский, Беленький М., Левитин, Мурадов, Цылько, Юрко, Мышков, Еремин, Рулаков, Левин Р., Аболин, Агранов, Прокофьев, Янсон, Фомин, Хлопянкин, Болотин, Жуков, Эйтава, Логановский, Керженцев, Ретинский, Стомоняков, Беленький З., Кварринг, Смирнов, Уншлихт, Серебряков, Шмидт, Шумяцкий, Осинский, Краваль, Голощекин,

ОБОРВАЛАСЬ ЗАМЕЧАТЕЛЬНАЯ ЖИЗНЬ

Еще совсем недавно—несколько дней тому назад с трибуны Московского с'езда советов неслись огненные слова Валериана Владимировича **Куйбышева** о деятельности советского правительства о росте хозяйства страны, о победах пролетариата и колхозного крестьянства Союза.

Еще третьего дня он председательствовал на заседании Совета Труда и Обороны.

А сегодня он умер.

Прекратилась жизнь одного из талантливых руководителей партии и страны, крупнейшего деятеля пролетарской революции, члена Политбюро ЦК ВКП(б), заместителя председателя Совета Народных Комиссаров, ближайшего ученика и соратника товарища Сталина.

Оборвалась замечательная жизнь, посвященная до старческих лет делу пролетарской революции. Его прошлая кипучая революционная деятельность—тюрьмы, ссылки в Сибирь, побеги.

Руководитель самарских большевиков во время Октябрьской революции, боевой руководитель на Восточном фронте и в борьбе за советскую власть в Средней Азии, секретарь ЦК ВКП(б), первый председатель ЦКК РКИ, председатель ВСНХ, затем Госплана, заместитель председателя СНК и СТО—такова многообразная, всегда боевая, большевистская деятельность этого человека.

Партия неоднократно поручает товарищу Куйбышеву В. В. руководство вновь создаваемым делом. Ему были доверены организация и руководство, созданной на 17 с'езде партии, Комиссией Советского Контроля. Его большевистское, конкретное руководство мы ощущали повседневно во всей нашей работе. Трудолюбивый, обладающий ясным мышлением, прекрасно знающий хозяйство страны, всегда требующий абсолютной четкости в работе и точности фактах - таков был Валериан Владимирович, которого сегодня уже нет среди нас.

Он был нашим руководителем и был таким чутким, простым, таким родным и близким товарищем, к которому можно было в любое время пойти за советом по всем наболевшим вопросам.

Всегда верный солдат ленинской партии и один из ее непоколебимых боевых командиров Валериан Владимирович за эту последовательность и верность генеральной линии партии неоднократно подвергался злобным нападкам оппозиционеров всех мастей, в борьбе с которыми он был непримиримым.

Верный ученик Ленина и ближайший соратник и помощник товарища Сталина Валериан Владимирович Куйбышев все годы своей боевой большевистской работы шел в первых рядах партии.

У праха нашего лучшего друга и руководителя мы крепче сомкнем свои ряды вокруг ЦК и товарища Сталина.

Будем работать с таким же упорством и трудолюбием, с таким же повышенным сознанием ответственности за порученное дело, с такой же непримиримостью ко всякому отклонению от линии партии, от линии Ленина и Сталина, как работал Валериан Владимирович Куйбышев.

РАЗГОВОР ЛЕНИНА С КУЙБЫШЕВЫМ ПО ПРЯМОМУ ПРОВОДУ

Атаман Дутов изгнанный из Оренбурга, после Октябрьского переворота, перешел в наступление, в связи с чехословацким мятежом против советской власти. Разговор Куйбышева по прямому проводу с Лениным относится к наиболее напряженному моменту борьбы за Оренбург к концу мая 1918 года

(Институт Маркса, Энгельса, Ленина при ЦК ВКП(б)).

* * *

У аппарата председатель Совдепа Куйбышев из Самары.

Товарищ Ленин! В Оренбурге снова подняла голову дутовщина, получено донесение, что за 20 верст (от Оренбурга) наступают казачьи отряды. Илецк окружен казаками, казаки мобилизуют все станицы, чинят страшные зверства, убиты три члена исполкома и председатель казачьей секции совета Захаров. Оренбургская буржуазия принимает активное участие. Оренбург просит Совет Народных Комиссаров помочь уничтожить в корне авантюру Дутова, иначе снова образуется пробка, которая погубит от голоду 12000000 жителей Туркестанского края. Один отряд, посланный из Оренбурга к Илецку, окружен, поголовно уничтожен, полагают, что погиб правительственный комиссар Цвилинг. Самара напряжет все силы, чтобы помочь Оренбургу, но для окончательной ликвидации дутовщины местных сил недостаточно, необходима помощь из центра. Я окончил, жду ответа.

Ответ Ленина.

Сейчас же приму все меры для немедленного извещения Военного ведомства и оказания вам помощи.

Ленин.

Тов. Куйбышев на Восточном фронте

Приказ по войскам армии южной группы Восточного фронта.

Солдаты Красной армии!

Внимание трудовой России вновь приковано к вам. С затаенным вниманием рабочие и крестьяне следят за вашей работой на Востоке.

Здесь, в лице Колчака, помещиками, капиталистами ставится последняя ставка. Надежда богачей и прочих кандидатов в цари—Украинского пана гетмана Скоропадского, Донского атамана Краснова, царского генерала Деникина—развеялась прахом. Геройские армии Южного и Украинского фронтов очистили почти весь юг России от банд белогвардейских разбойников, поддерживающих их французских, английских и греческих наемников.

Херсон, Николаев, Одесса, Крым вновь возвращены трудовой России.

Красное знамя развевается над всей великой Российской равниной, вплоть до берегов Азовского и Черного морей. Казалось, что отныне народ наш, истомленный непрерывной тяжелой борьбой, сможет свободно вздохнуть и приступить к мирному труду. Но момент торжества опять удален временными неудачами нашего оружия на Востоке.

Чуя близость позорного конца, видя рост революции на Западе, где одна страна за другой поднимает знамя восстания, колчаковцы делают последнее усилие. Собрав и выучив на японские и американские деньги армию, заставив ее слушаться при казов царских генералов, путем расстрелов, казней, Колчак мечтает стать новым державным венценосцем.

Но этому не бывать. Армия Восточного фронта, опираясь на мощную поддержку всей трудовой России, не допустит торжества наемников. Слишком велики жертвы, принесенные рабочим классом и крестьянством. Слишком много крови пролито ими, чтобы теперь, накануне своей полной победы, позволить врагу вновь сесть на плечи трудового народа.

Дело идет о его настоящем и будущем. Не место малодушию, робости в наших отрядах перед лицом неудач. Эти неудачи временны и объясняются главным образом тем, что нам пришлось отвлечь часть сил на Южный фронт. Ныне наша задача так близка к завершению, глаза России вновь обратились к нам на Восток.

Помощь идет. Вперед же товарищи, в последний решительный бой с наемником капитала Колчаком!

Вперед за счастливое будущее трудового народа!

Член Реввоенсовета КУЙБЫШЕВ.

Командующий войсками южной группы Восточного фронта МИХАЙЛОВ ФРУНЗЕ.

1919 год.

ЖИЗНЬ И РАБОТА ТОВ. КУЙБЫШЕВА ВСЕГДА БУДЕТ ДЛЯ НАС ПРИМЕРОМ

Смерть вырвала из рядов коммунистической партии старого большевика—члена Политбюро Центрального Комитета партии, заместителя председателя Совнаркома СССР **В.В. Куйбышева**. Смерть тов. Куйбышева—это большая утрата для партии и всей страны.

Мы горняки 113 бригады смены десятника тов. Сывана (третий район) выражаем свою скорбь партии, Центральному Комитету ВКП(б) и любимому вождю тов. Сталину. Пройденный революционный путь тов. Куйбышева, его неутомимая борьба за строительство социализма в нашей стране для нас, молодых горняков, будет являться примером. Мы еще крепче сплотимся вокруг коммунистической партии. Еще с большей энергией будем бороться за выполнение великих задач, поставленных во второй пятилетке. Мы заверяем, что в третьем году второй пятилетки работать будем еще лучше. План 1935 года по угледобыче также выполним успешно. Настойчиво будем бороться за повышение производительности труда, за освоение техники.

Бригадир **В. Максимов**.

Члены бригады: **Парфененок, П. Сыстеров, Богоманов, П. Максимов, Ольгова, Скак.**

Все свои силы положим на построение бесклассового социалистического общества

Смерть товарища Куйбышева—это тяжелая утрата для нашей партии и правительства, для всех трудящихся. Но как бы ни велико было несчастье, постигшее партию Ленина—Сталина и рабочий класс, оно не ослабит нашего стремления вперед к социализму. Неумолимые законы природы, безжалостно вырвавшие из наших рядов Валериана Владимировича Куйбышева, обязывают нас еще более напрячь все свои силы на ускорение выполнения плана построения бесклассового социалистического общества.

Мы, рабочие, служащие и ИТР берем на себя обязательство бороться за перевыполнение плана первого квартала 1935 года. Обязуемся окончить все работы на строительстве дома горсовета к 15 марта 1936 г. Обязуемся закончить строительство корпуса № 1 к 10 февраля 1935 года. Обязуемся все работы по подшивке полов и устройству переборок на корпусе № 1 закончить к 10 февраля 1935 года. Обязуемся все работы по оборудованию столовой № 7 закончить вместо 1 марта к 25 февраля 1935 года.

По поручению: **Кокорин, Зубрицкий, Пармин, Зимин, Кубанков, Синицкий и др.**

ПРИВЕТ УДАРНИКАМ ЖИВОТНОВОДСТВА!

МНОЖИТЬ РЯДЫ УДАРНИКОВ В БОРЬБЕ ЗА РАЗВИТИЕ СОЦИАЛИСТИЧЕСКОГО ЖИВОТНОВОДСТВА

УЧИТЬСЯ У ТЕЛЯТНИЦ ТОПТЫГИНОЙ И ПЕТРОВОЙ

В начале 1934 года в контору колхоза «Нацмен» вызвали двух молодых девушек колхозниц Петрову и Топтыгину. Председатель колхоза сказал им:

— Вы назначаетесь телятницами на МТФ. Они сначала это приняли за шутку и не поверили, что им доверили такое почетное и большое дело. Но когда убедились, что это не шутка, а действительность, они заверили правление:

— Доверие колхоза мы оправдаем, не допустим падежа телят.

Прошло полгода. Топтыгина и Петрова настойчиво борются и выполняют свое обязательство, в телятнике содержится образцовая чистота, они бережно относятся к телятам, по нормам и во-время поят и кормят их. За полгода ни один телок не заболел.

Настала уборочная, в поле не хватает рабочих. Телятницам предложили оставить телят и выехать в поле. Не хотелось им бросать телят на произвол, не хотелось доверить это дело никому. Со слезами они доказывали правлению колхоза о неправильном решении вопроса - они знали, что без надзора и ухода телята могут заболеть. Но ничто не подействовало на руководителей колхоза—телятницы были посланы на уборочную.

Спустя несколько дней их предположение сбылось. В телятниках появились грязь и беспорядки. От неправильного ухода и кормления один теленок заболел и пал.

Правление колхоза решило вернуть их обратно к телятам. Девушки снова около телят. Они снова быстро навели порядок в телятниках и телята ожили.

За 1934 год телятницы Петрова и Топтыгина вырастили каждая по 30 телят и недопустили ни одного случая падежа.

Зоотехник **Димитриева.**

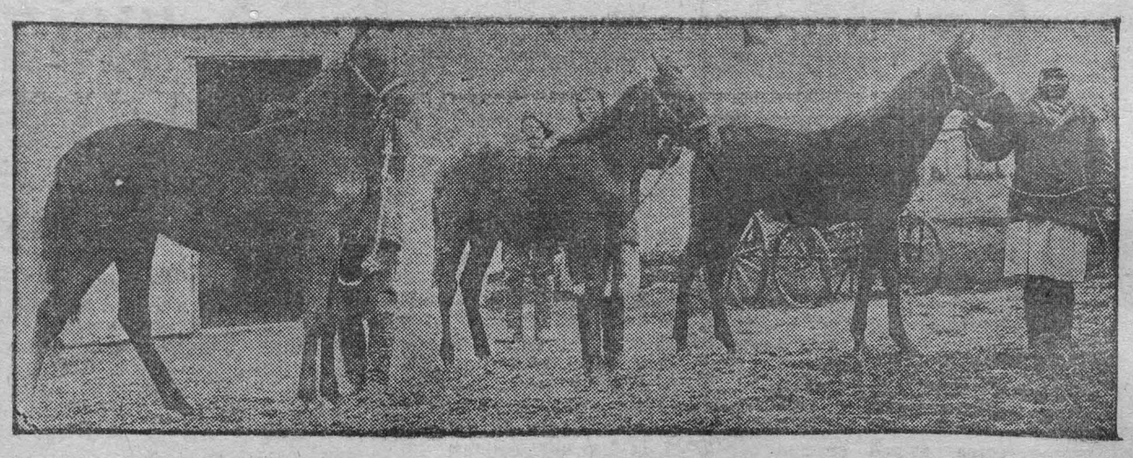

Воспитанники колхоза „Пролетарская победа" молодняк „Москотта", „Трагедия", „Арлекин"

НЕТ ЗАБОТЫ О РОДНОМ ДЕЛЕ

В колхозе «Смычка», Крековского сельсовета, есть все условия для развития животноводства, но нет радивого и бережного отношения к колхозному скоту. В результате этого удой молока низок и план по молокосдаче МТФ до сих пор не выполнен.

Предколхоза **Александров** вместо того, чтобы устранить имеющиеся непорядки в работе фермы, ведет разговоры о нерентабельности ее, о плохом скоте, о его продаже и покупке взамен его нового скота у колхозников и единоличников.

Ферма колхоза небольшая, коровы молодые в основном с 1—2 отелами, со средним живым весом (постаду коров) 326 килограмм. Вес вполне хороший для молодой не улучшенной сибирячки. Значит разговоры о плохом скоте уже не основательны.

Посмотрим теперь какие условия содержания обеспечены скоту. Несмотря на то, что дооборудование скотного двора потребует максимально всего три дня работы, сделать это в колхозе никак не могут и скот стоит в полуразрушенном помещении. Родильное отделение отсутствует. Коровы телятся в общем стаде.

Телятник—избушка размером в 15 квадратных метров. В нем помещается двадцать телят и подсосная корова. Совершенно ясно, что в такой тесноте нельзя содержать телят. Разгрузить же телятник возможность есть. Можно было бы оборудовать временный телятник и родильное отделение, но в колхозе об этом не заботятся.

Пойка коров проходит в чрезвычайно неблагоприятных условиях для жизни и здоровья животного: глубокостельных и новостельных коров гоняют поить на прорубь и бывают случаи, что они попадают в нее.

Корма задаются под ноги и в результате этого в загоне навалено их до полметра толщиной, а в телятнике отсутствует решетка для грубых кормов. Такой порядок кормления приводит к большим потерям корма, предколхоза же Александров этого не видит и только жалуется на отсутствие последних.

И наконец, последнее, что нужно отметить—это запутанность учета покрытия коров и отсутствие нумерации скота. Не проведены и контрольные удои.

Вот истинные причины низкой нерентабельности фермы вашего колхоза, товарищ Александров, а не те, которые вы выставляете.

Ударники животноводства колхоза «Смычка» должны со всей решительностью повести борьбу с указанными недостатками, добиться повышения удоя и роста стада за счет приплода.

Зоотехник **Княжевская**

ОЧИСТИТЬ МТФ ОТ ЧУЖДЫХ ЭЛЕМЕНТОВ

В отчетном докладе на Московском областном с'езде советов тов. Куйбышев указал, что во второй пятилетке одной из важнейших задач является решение проблемы животноводства и что „ОСНОВНАЯ И РЕШАЮЩАЯ ЗАДАЧА В ДЕЛЕ РЕШЕНИЯ ПРОБЛЕМЫ ЖИВОТНОВОДСТВА ВЫПАДАЕТ НА КОЛХОЗНО-ТОВАРНЫЕ ФЕРМЫ".

Как же справляется с этой задачей МТФ колхоза „Новый путь II" Барановского сельсовета? С какими показателями эта ферма пришла к районному слету ударников животноводства?

В эту зиму стало МТФ обеспечено теплой зимовкой. К первому октября были выстроены теплый скотный двор на 100 голов, телятник на 40 голов и на 62 головы конюшня, последняя, правда, еще не покрыта крышей.

Вместе с этой положительной стороной в подготовке зимовки для скота, колхоз имеет огромные недостатки в работе по животноводству, а именно уход за скотом безобразный, грубых кормов заготовлено недостаточно и имеющиеся корма используются неправильно, сено часто идет на подстилку лошадям, а коров кормят соломой, водопой для лошадей не устроен и поэтому они часто остаются не напоенными.

Уход за молодняком доверен скотнику ПИНЧУГИНУ Никите, который к своим обязанностям относится халатно. В результате молодняк имеет нижесреднюю упитанность.

Племенные дойные коровы не получают увеличенного рациона кормов, а кормить их лучше можно, колхоз имеет турнепс и он вследствие бесхозяйственного к нему отношения начинает портиться.

Этими недостатками в работе по животноводству воспользовался классовый агент колхозник Болохнин Трофим, который ведет агитацию против мероприятий партии в части развития животноводства Болохнин, судившийся ранее за вредительское уничтожение конского поголовья, агитирует против увеличения поголовья скота на ферме, он говорит, что „колхозники будут жить хуже чем сейчас, если увеличат стадо МТФ", но эта кулацкая болтовня ни на чем не основана, она разбивается живыми фактами. МТФ от продажи своих молочных продуктов государству и на рынке за 1934 год получила дохода 18.600 рублей.

Правлению колхоза, колхозникам и ударникам в первую очередь нужно дать решительный отпор этому кулацкому агенту и повести борьбу за немедленное устранение имеющихся недостатков, за экономное и правильное расходование кормов, чтобы недостаток их не мог отразиться на воспроизводстве стада и выращивании молодняка в текущем году.

ПАШ ЕВИЧ, ЯЧКИ Н.

В. Вареев

ЕВДОКИЯ ОСИПОВНА

I.

1932 год.

Евдокия Осиповна Емельянова, только на днях принятая членом колхоза, решила сходить на скотный двор, посмотреть сибирских коров. До этого она жила за Уральскими горами и не раз слышала о сибирячках, но не могла себе ясно представить, что это за скот.

На скотном дворе встретили ее неприветливо и кто-то даже тихо, но довольно отчетливо сказал:

— Какое ее тут дело..

Емельянова, казалось, не слышала сказанного и продолжала с интересом расспрашивать у скотниц о коровах, молоке и телятах. Когда же она с ее белой телятницей Настей Волковой вошла в низенькую избушку, то ужаснулась. В белом тумане пара, на мокрой и грязной подстилке валялись, давя друг друга хилые, грязные телята. Они старательно обсасывали друг друга, взрослые обижали маленьких, слабых и все неистово мычали, как только открывалась дверь избушки.

Евдокии Осиповна потянула носом прелый, затхлый воздух, покачала головой и, глядя на телят, спросила:

— Так они и живут?

— Живут...—неопределенно откликнулась Волкова и прищурив узкие глаза, бойко продолжала,—чего же им не жить... Скотина не человек—горницу от конюшни не отличит.

Покачав еще раз головой Евдокия Осиповна произнесла:

— Нет, так нельзя,— и берясь за скобку двери, еще раз повторила решительно: — нельзя так.

II.

Не проходило ни одной недели, в которую бы контора не регистрировала падеж телят. Ни председатель колхоза, ни заведущий МТФ не задумались над этим фактом, они придержались общего мнения, сложившегося в колхозе:

— Болезнь уж такая, ничего не поделаешь.

Однажды, морозным утром Евдокия Осиповна пришла в контору и, встав перед председателем, попросила:

— Товарищ председатель будь отцом, пошли меня на МТФ работать, в телятник...

— С чего это ты, Евдокия Осиповна, вздумала? Али телятницы у нас плохо работают? — удивился председатель.

Через несколько дней правление колхоза, обсудив предложение новой колхозницы, решило поставить ее телятницей.

Прошло всего несколько дней работы Емельяновой в телятнике, а изменилось в нем многое. Стало уютнее воздух чище. Евдокия Осиповна отдалась работе, иногда забывая обед, посмотр... день ...ь снегом. А потом взялась и за чистку телятника.

Емельянова неустанно работала сама и требовала этого же от Насти Волковой, но той, привыкшей приходить в телятник только во время пойки, была не по душе эта кропотливая работа. Надо было не менее двух раз в день переменять подстилку, досуха вытирать пол, непрерывно топить печь, во время производить пойку телят.

Однажды, во время вечерней пойки, Емельянова заметила, что Волкова не доливала телятам пойла и даже оставила одну телку не поеной. Евдокия Осиповна не вытерпела и, глядя в черные глаза Насти, начала стыдить ее:

— Э-эх, Настя, Настя, тебе бы только на улицу гулять пойти, а телята как? Как ты думаешь, отчего у нас 8 телят за ползимы пало, а?

III.

Как-то утром Емельянова застала сторожа, укладывающим к печке какой-то темный комок, она не сразу поверила ему, что это новорожденный теленок.

— Кролик—спокойно заметил старик, уложив телка на мягкую солому и добавил,—не выживет... Это как пить дать...

Емельянова погоревала, пожалела, что нет отдельных клеток, но все же решила выходить этого маленького, чуть живого телка.

Телочка тряслась мелкой дрожью. Евдокия Осиповна завернула ее в свою кацавейку, положила в отгороженный за печкой уголок и побежала домой. Оттуда она вернулась с книжкой в руках, которую тут же начала просматривать. Разобрав по слогам несколько заголовков и найдя нужное, Евдокия Осиповна радостно проговорила вслух:

— Молозивом буду поить..

IV.

На районном слете ударников-колхозников премировали лучших из лучших. Евдокия Осиповна сидела в кресле и хорошо видела человека, читавшего фамилии, видела, как ударники один по одному входили на сцену и получали премии, но мыслями она была со своими телятами. „Напоены ли мои телята? Досыта-ли?"—думала она.

— Евдокея! Слышь, Евдокея, пятую премию получаешь... Иди, получи...—услышала она над собой голос председателя колхоза.

Вставая с кресла, Осиповна сказала:

— Премия, Иван, — дело второе. А вот почет...

И волнуясь, неровно пошла она к сцене, провожаемая сотнями глаз и аплодисментами присутствующих.

В ее руках отрезы мануфактуры на кофту и юбку.

Телятница тов. Емельянова

Заявление премьер-министра Монгольской народной республики Гендуна

УЛАНБАТОР, (ТАСС). В связи с появившимися в мировой печати сообщениями о том, что, якобы, 24 января близ озера Буир-Нор пограничные части Монгольской народной республики вторглись на территорию Манчжоуго и напали на манчжурский отряд—премьер-министр, он же министр иностранных дел Монгольской народной республики Гендун заявил, что эти сообщения не соответствуют действительности.

На самом деле отряд пограничной охраны заметил 24 января в 13 часов дня на территории МНР в двух километрах от линии границы в районе Халхин Сумэ 17 вооруженных лиц, перешедших границу с манчжурской стороны. Отправившегося к ним для выяснения командира части Дендупа прибывшие пытались захватить и увести с собой. В результате сопротивления, оказанного Дендупом, последний был тяжело ранен и там же умер от ран. В последующей затем перестрелке были потери с обеих сторон.

Правительство МНР решило в срочном порядке командировать на место происшествия ответственных лиц для уточнения обстоятельств этого происшествия.

В заключение Гендун заявил, что район Халхин Сумэ относится к территории Халханских монгол, в котором они и проживают. С 1921 года этот район является частью монгольского государства и пограничные посты, установленные в этом районе, остаются неизменными с момента образования МНР.

Японские войска продолжают продвижение

ШАНХАЙ (ТАСС). Японское министерство иностранных дел уведомило все посольства и миссии Японии, что столкновение на границе Чахара последовало, так как приказ Сун-Чже Юаня об эвакуации не дошел до частей на местах и что можно ожидать прекращения столкновения, ибо китайские части эвакуируются.

По сообщению «Юнайтед пресс» из Бейпина, помощник японского военного атташе Такахаси и нанкинский военмин Хоинцин решительно отрицали занятие Душкоу японцами. Такахаси об'явил сегодня о прекращении военных действий, а также о завершении оккупации японцами спорной территории в 1600 квадратных миль, судьба которой будет решена в феврале на конференции в Калгане.

Вопреки этим заявлениям китайские сообщения указывают, что японские и манчжурские войска снова начали продвигаться к Душкоу.

ПЕРВЫЕ ДНИ РАБОТЫ ПЯТОЙ БАТАРЕИ

Пятая батарея работает уже шестой день. С 24 по 27 января (до двух часов дня) выдано 72 печи или 864 тонны кокса. График выдачи печей все время выдерживается. Все механизмы работают в полной исправности.

Ударники коксовых печей пятой батареи с честью выполняют свои обязательства об освоении техники новых механизмов. Мотористка коксовыталкивателя тов. **Калачникова** (смены инженера Корневой) умело владеет машиной. Тов. **Калачникова** добилась, что в ее смене нет задержек. Хорошо работает и моторист тов. **Шакуров.**

Между сменами развертывается социалистическое соревнование на лучшую работу. Рабочие пятой батареи вызывают на соревнование рабочих четвертой коксовой батареи.

ПОДГОТОВКА К ПУСКУ КИРПИЧНОГО ЗАВОДА

Горкомхоз начал заготовку песка, угля и дров для пуска в эксплоатацию летнего кирпичного завода. Песком завод обеспечен на 40 проц. и топливом на 30 проц. Завод начнет работать с 15 мая.

Опровержение ТАСС

ТАСС уполномочен опровергнуть, как нелепый злостный вымысел, распространившийся за последние два дня в заграничной прессе—сообщение, что будто у озера Буир-Нор произошло столкновение советских частей с японо-манчжурскими войсками. Озеро Буир-Нор находится на границе между Монгольской народной республикой и Манчжоуго около 200 километров от советской границы и само собой разумеется там нет и не может быть никаких советских частей.

Грубым вымыслом является также сообщение, что будто во главе монгольского отряда, у которого действительно произошла пограничная стычка с японским отрядом, стоял советский красный командир. Ни один советский командир не возглавляет какой бы ни было войсковой части монгольской народной армии. Вздорную и нелепую выдумку представляет наконец сообщение, будто советские самолеты перелетели манчжурскую границу и обстреляли манчжурские деревни около Хайлара. В осведомленных московских кругах не сомневаются в том, что все эти сенсационные измышления распространяются сознательно кругами мечтающими о военных осложнениях на Дальнем Востоке и не пропускающими никакого случая для того, чтобы вызвать и поддерживать представления о якобы близком наступлении этих осложнений.

ИЗВЕЩЕНИЯ

ВСЕМ СЕКРЕТАРЯМ ПАРТКОМОВ, ПАРТОРГАНИЗАТОРАМ

Поставьте в известность всех членов и кандидатов ВКП(б), что горкомом ВКП(б) получены марки для вклейки на парт билеты, кандидатские карточки там товарищам, которые прошли чистку, но марки им не наклеены.

Партбилеты, кандидатские карточки можно сдавать в учет горкому и через секретарей первичных парторганизаций, последние лично сдают в ГК. ГК ВКП(б).

Постановлением ГК ВКП(б) на 27-28-29 января с/г. **назначено очередное трехдневное занятие семинара** горпартактива по ленинизму. Обязаны явиться к 10 часам утра 27 января в парткабинет ГК (Дворец труда) следующие т. т.: Никитин, Фельбербаум, Сомче, Суханов, Карпов, Уваров, Куклев, Филин, Зинюк, Сергеев, Сотников, Меерович, Кочетов, Гончарок, Чулков, Гырин, Кузнецов, Моторин, Чердачев, Семенов, Локтев, Аркуша, Беринбаум, Волков, Метельский, Амосов, Шардин, Генин, Новиков, Пальгин, Норкин, Путнис, Карцев, Коновалова, Щепанов, Никитченко, Гора.

Культпроп ГК.

Отв. редактор Н. АВЕРЬЯНОВ.

КЕМГОСТЕАТР
„Культармеец Кузбасса"
28 января
„СТАКАН ВОДЫ"

БИБЛИОГРАФИЯ

Сельско-хозяйственный календарь на 1935 год для колхозников и рабочих совхозов Западной Сибири, Запсибгиз 1934 г. цена—90 к.

Новые социалистические формы и методы труда, механизация сельского хозяйства, развитие со...деления, животноводства и ...ых знаний от колхозни...бочего. Знания эти можно ...рез книгу, через печать. С ...ГИЗ издал сельско-хозяйст... 1935 г.

...дарь с указанием месяца, ...лендарь—опытник каждого ...абочего совхоза. В нем мож... которые на сегодняшний ...зную деревню.

...ротравливание семян, сево... ...дителями сельского хозяйст... взмет паров, проведение по... кормодобывание, обработка ...коров, овец и свиней для ...ивание и содержание, пти...тво, коневодство, пчеловод...инарии, распределение труда ...рганизация новых социалис... соц-соревнование, ударни... можно найти в сельско-хо... на 1935 год.

...ается еще и в том, что все ...тся в календаре применительно ...йонам Запсибкрая.

...даря нужно признать впол... ...лесообразным Нужно еще ...ознику и рабочему совхо...ь. Он принесет не мало поль... работе.

...леть, что такой ценный спра...щен в свет без переплета. ...календаря вполне удовлет...

В. Ц.

В связи с изменением подписной платы на газету „Кузбасс", горбюро Союзпечати Кемерово ДОВОДИТ ДО СВЕДЕНИЯ ВСЕХ ПОДПИСЧИКОВ ГАЗЕТЫ „КУЗБАСС", что с 2 февраля будет произведен перерасчет вашей подписной месячной платы с 1 р. 25 к. на 2 р. 25 к.

Просьба ко всем подписчикам, в связи с перечислением ваших сумм, своевременно озаботиться о продлении подписки на газету „Кузбасс".

Подписавшимся только на один месяц (февраль) необходимо не позднее 10 февраля уплатить разницу подписной платы, в размере одного рубля через почтовое агентство и письмоносцев. В случае невнесения этой суммы, газета вам будет высылаться только до 15 февраля.

СОЮЗПЕЧАТЬ.

Вниманию держателей фото-займа всех серий!

Последний срок для получения фотоаппаратов по фото-займу установлен 31.III-1935 года.

Все займодержатели должны не позднее этого срока получить фотоаппараты взамен фотообязательств, неполучившие в этот срок теряют право на получение фотоаппаратов по займу, т. к. фотозаем теряет свою ценность.

Фотоаппарат можно получить в наших культмагазинах— Базарная площадь и № 8 (на правом берегу).

Правление ЦРК.

Зиховским (правобережным) райкомхозом при клубе Повцехов **открыта парикмахерская**, парикмахерская работает ежедневно кроме дней после выходных, с 9 ч. утра до 1 ч. дня и с 3½ часов до 7½ вечера.

Райкомхоз.

Продается дом и дом. вещи: Индустриальная ул. № 16, видеть с 12—5 ч. веч.

Водному транспорту ККС устье речки Искитимки для постройки понтонного моста в неограниченном количестве **требуются плотники** 4 и 5 разряда и двадцать человек каменоломов на Журавлевский карьер.

Правление.

...к 11000 экз. Заказ. № 31