КУЗБАСС

ЕЖЕДНЕВНАЯ ГАЗЕТА
Кемеровского Горкома ВКП(б), Горсовета и Горпрофсовета Зап.-Сибкрая

28 СЕНТЯБРЯ 1935 г.
№ 190—(5308)

Трудящиеся Кемерово горячо приветствуют постановление партии и правительства о снижении цен и отмене карточной системы

Открытие VI Всемирного конгресса Коммунистического Интернационала Молодежи

МОСКВА, 26 сентября (ТАСС).

Двадцать пятого сентября в Колонном зале Дома союзов открылся шестой Всемирный Конгресс Коммунистического Интернационала Молодежи.

Бурной, долго несмолкающей овацией встречает конгресс появление товарища Димитрова, товарища Пика, товарища Куусинена и ряда других членов Исполкома Коминтерна.

За столом президиума появляется представитель комсомола Франции Гюйо Раймон.

Гюйо Раймон говорит об ужасах фашистской диктатуры, о лихорадочной подготовке к новой кровавой империалистической войне, в которую хочет ввергнуть широкие народные массы и в первую очередь массы молодежи итальянский и германский фашизм.

—Но ярко сияет звезда социализма, говорит Гюйо Раймон—этой звездой является Советский Союз. Здесь многомиллионные массы молодежи живут полной жизнью, с каждым днем получают все больше возможности претворять в действительность свои прекрасные мечты. Это великий пример для всех.

Весь зал встает и долго не смолкает бурная восторженная овация, когда Гюйо Раймон приветствует миллионные массы строителей социализма советской страны, страны возглавляющей борьбу за мир, когда Гюйо Раймон приветствует великого вождя этой страны, великого приемника Ленина—товарища **Сталина.**

Великое имя подхватывает зал.

В могучей буре ликования, в страстных рукоплесканиях и возгласах рождаются мощные звуки пролетарского гимна. Весь зал стоя, на всех языках поет «Интернационал».

Новой, долго несмолкающей овацией разражается конгресс, когда товарищ Гюйо Раймон говорит о росте антифашистского фронта во всем мире, говорит о том, с именем которого неразрывно связана эта поднимающаяся волна борьбы против фашизма, против подготовки новой кровавой войны, против наступления капитала, когда он говорит о герое лейпцигского процесса, пламенном антифашистском трибуне, любимом молодежью всего мира—генеральном секретаре Исполкома Коминтерна товарище **Димитрове**.

Указывая, что в ряде стран коммунистические и социалистические союзы молодежи уже успешно идут по пути к единству, Гюйо Раймон, под бурные аплодисменты конгресса приветствует, прибывшую для участия в работах конгресса делегацию социалистического союза молодежи Испании.

Под знаменем Ленина — Сталина, под руководством Димитрова, вперед за единый Интернационал Молодежи —восклицает товарищ Раймон Гюйо. Бурными аплодисментами, долго несмолкающей овацией, приветственными возгласами и пением революционных песен молодежи разных стран приветствует конгресс эти заключительные слова речи Раймона Гюйо.

После этого т. Раймон Гюйо об'явил шестой Всемирный конгресс Коммунистического Интернационала Молодежи открытым, он предлагает избрать почетный президиум. Когда он называет имя великого вождя пролетариата трудящихся масс, организатора и руководителя величайших побед социализма—имя товарища Сталина, весь конгресс встает и бурная, долго несмолкающая овация потрясает своды Коллонного зала.

«Вив Сталин», «Эвива Сталин», «Эс лебе Сталин»—несутся со всех концов зала горячие приветствия на всех языках. Новая продолжительная овация, прерываемая приветственными возгласами, встречает имя славного рулевого Коминтерна, товарища Димитрова. И когда Гюйо называет третьего члена почетного президиума товарища Тельмана, конгресс долго несмолкающими аплодисментами приветствует вождя германского пролетариата, томящегося в застенках фашизма.

Под аплодисменты делегатов конгресс выбирает президиум из 33 человек, в том числе товарищей: Куусинена (ИККИ), Андрея (ИККИМ), Вальиера (КСМ Германии), Вернера (КСМ Австрии), Ван-Мина (КСМ Китая), Вольф-Михаля (ИККИМ), Викторовича (КСМ Польши), Гюйо Раймона (КСМ Франции), Эваристо (КСМ Испании), Грина (КСМ Америки), Косарева (ВЛКСМ), Митчеля (КСМ Англии), Микка (КСМ Италии), Прокофьева (ВЛКСМ), Чемедонова (ВЛКСМ), Таката (КСМ Японии).

Затем конгресс посылает приветствие товарищу Сталину.

«Наше поколение во всем мире—говорится в приветствии—завидует молодежи Советского Союза. Это потому, что политика великой партии Ленина—Сталина создала для нее радостную, счастливую жизнь, обеспечила ей светлое и многообещающее будущее. Мы тоже хотим радости и счастья, уверенности в завтрашнем дне и свободе. Пусть неистовствуют наши враги. Мы верим в свои силы. Мы—ваше поколение, поколение Ленина, Сталина,—поколение победы».

Под бурные аплодисменты и приветственные возгласы на трибуну входит товарищ Димитров, который приветствует конгресс от Исполкома Коминтерна.

— Мы должны противопоставить фашизму и угрозе империалистической войны об'единение всех сил молодого поколения,—говорит товарищ Димитров,—этой задаче пусть будет посвящена вся деятельность вашего конгресса. Мы ждем, что вы на основе имеющегося опыта, исходя из решений седьмого конгресса Коминтерна, сумеете найти правильные пути разрешения важнейшей задачи нашего движения, задачи об'единения сил всей не фашистской молодежи и в первую очередь рабочей молодежи. Высоко держите знамя освобождения человечества от капиталистического рабства, знамя Коммунистического Интернационала! Об'единяйте молодое поколение трудящихся всего мира вокруг этого знамени.

В ответ на этот призыв конгресс принимает приветствие т. Димитрову, в котором говорится:

«На долю нашего конгресса выпала задача изменить жизнь наших организаций. Мы твердо решили создать организацию, которая бы отвечала потребностям молодежи и была бы подлинной организацией беспартийной трудящейся молодежи. Мы приветствуем тебя, как закаленного, испытанного бойца народной борьбы против фашизма и желаем тебе крепкого здоровья и долгих лет творческой работы. Да здравствует товарищ Димитров — рулевой могучего Коммунистического Интернационала».

Когда смолкают аплодисменты по адресу Димитрова, в зал входит со знаменами делегация молодых рабочих и работниц Москвы. С трибуны конгресса она передает привет героическим борцам против фашизма. Ее сменяет делегация пионерок в красных майках с цветами, затем на трибуну входят представители новой советской интеллигенции, молодые научные работники и инженеры. Вслед за ними свой привет приносит делегация членов аэроклуба имени Косарева.

Под возгласы: «Да здравствует советская молодежь» товарищ Гюйо закрывает первое заседание шестого Всемирного конгресса Коммунистического Интернационала Молодежи.

Новое изобилие продуктов

МОСКВА, (ТАСС).

В четвертом квартале значительно увеличиваются рыночные фонды многих продовольственных товаров. В продажу поступит товаров на 20 процентов более, чем в третьем квартале, рыбы почти вчетверо больше, растительных жиров, сала, маргарина на 45 процентов больше, сахара на 20 процентов больше, тоже и кондитерских изделей.

Значительно увеличиваются по сравнению с прошлым годом заготовки картофеля. Все промышленные центры будут полностью обеспечены картофелем до нового урожая.

Промышленность Наркомпищепрома СССР выпускает в четвертом квартале на 2,1 миллиарда рублей продукции—на 78 процентов больше, чем в третьем квартале. Значительно расширяется колбасное производство. Мощность действующих колбасных цехов увеличивается на 100 тонн в смену, строятся 32 новых цеха, которые будут выпускать в смену 55 тонн колбас. Для улучшения ассортимента рыботоваров строятся девять рыбокоптильных заводов, строительство которых будет закончено в этом году. В Москве и Ленинграде строятся крупные рыбопромышленные комбинаты.

Митинг на мехзаводе

С большим вниманием металлисты механического завода выслушали сообщение завкультпропом горкома ВКП(б) тов. Никольского о постановлении СНК Союза ССР и ЦК ВКП(б) о снижении цен на хлеб и отмене карточной системы на мясо, рыбу, сахар, жиры и картофель.

Выступающие рабочие с небывалым под'емом говорили о могуществе нашей социалистической родины, о изобилии продуктов, о росте зажиточной жизни трудящихся.

—Партия и правительство всемерно заботятся о нас,—говорит рабочий котельного цеха т. Рубан.

—Мы в ответ на постановление партии и правительства должны отдать все силы и способности для повышения производительности труда. Мы должны выпускать продукцию только высокого качества,—говорит тов. Галочкин.—Снижение цен на продукты повышает материальное благосостояние трудящихся.

Все присутствующие на митинге единодушно постановили: одобрить это историческое постановление партии и правительства. Поднять производительность труда и выполнить производственную программу 1935 г.—к 15 декабря. Бороться за внедрение стахановского метода во всех цехах. Обеспечить выполнение всех срочных заказов для шахт Кузбасса к 15 октября.

На митинге присутствовало 400 человек.

По поручению рабочих мехзавода: рабкоры—БАЛАГАНСКИЙ, КУЛЬКО, ШАРАПОВ, КОРЫТНЫЙ и др.

Будем бесперебойно вывозить уголь и лес

Заслушав сообщение тов. Скобелева о постановлении СНК СССР и ЦК ВКП(б) о снижении цен на хлеб и отмене карточной системы на мясо, рыбу сахар, жиры и картофель, рабочие и инженерно-технические работники Кемжелдора приветствуют это решение. В ответ на постановление партии и правительства рабочие берут обязательство еще с удвоенной энергией бороться за выполнение планов грузоперевозок. Основная наша задача: бесперебойно вывозить лес с Барзасса, уголь с рудника, обеспечивая строительными материалами стройки Кемеровокомбинатстроя.

По поручению рабочих:
Новиков, Коновалов, Коканов.

СТРАНА ОБСУЖДАЕТ ИСТОРИЧЕСКОЕ РЕШЕНИЕ ПАРТИИ И ПРАВИТЕЛЬСТВА

МОСКВА, (ТАСС).

С огромным удовлетворением встретили трудящиеся страны постановление Совнаркома СССР и ЦК ВКП(б) о снижении цен и отмене карточной системы.

На заводах, фабриках Москвы, Ленинграда, Киева, Сталино, Харькова, Днепропетровска, Ростова, в Сталинграде, Свердловске, Саратове, Минске, Ташкенте и ряде других городов состоялись многолюдные митинги, горячо приветствовавшие постановление ЦК партии и правительства.

Рабочие мартеновского цеха московского завода "Серп и молот", в ответ на постановление обязались к 20 ноября выполнить годовой производственный план.

Коллектив московского электрозавода обязался организовать рабочий контроль в магазинах, буфетах и столовых.

Наша прекрасная страна заявили в своей резолюции рабочие Кировского завода в Ленинграде—становится страной социалистического изобилия.

Рабочие митинги обращаются с восторженными приветствиями к любимому вождю товарищу Сталину, под чьим генеральным руководством страна уверенно завоевывает радостную социалистическую жизнь.

С огромным удовлетворением встретили трудящиеся Кемерово постановление Совнаркома СССР и ЦК ВКП(б) о снижении цен и отмене карточной системы.

Профорг тов. Овчинников (первый участок левобережного Жилкомстроя) организовал во время обеденного перерыва в бригаде громкую читку постановления правительства и партии.

На снимке: профорг Овчинников читает рабочим газету.

Повысим качество жилищного строительства

Вчера на митинге проработав постановление Совнаркома Союза ССР и ЦК ВКП(б) о снижении цен на хлеб и отмене карточной системы на продукты, мы, рабочие и инженерно-технические работники левобережного жилстроительства единодушно приветствуем великую заботу партии и правительства об улучшении благосостояния трудящихся.

В ответ на постановление правительства, мы обязуемся еще выше поднять производительность труда и повысить качество строительства домов. Обязуемся в строго намеченный по плану срок закончить планировку участковой площадки, к 18 годовщине Октябрьской революции сдать в эксплоатацию дом № 13 и культурное учреждение-детясли. Строительство домов закончить на—„отлично".

По поручению митинга:
Овчинников, Кокорин, Долженков, Артемьев.

Одобряем решение партии и правительства

Мы, рабочие эксплоатации ГРЭС и строительных участков, целиком и полностью одобряем постановление Совнаркома СССР и ЦК ВКП(б) о снижении цен на хлеб и отмене карточной системы на мясо, рыбу, сахар, жиры и картофель.

Лучшим нашим ответом на постановление партии и правительства является выполнение наших производственных планов, безаварийная работа. Включаемся в производственный поход имени 18 годовщины Октябрьской революции. Поручаем руководителям профорганизаций детально проработать историческое постановление по вахтам, цехам, провести читки по группам рабочих, в общежитиях и среди жен рабочих.

По поручению рабочих: КИРЕЕВ, КУЛАКОВ, ПОКРЕПОВ, АЛЕКСЕЕВ и др.

Передовые предприятия и цеха выполнили сентябрьский план

УГОЛЬ

Передовые районы Центральной шахты: второй и третий (начальники тт. **Шевелев** и **Стрельников**) одержали новую победу на производственном фронте. Они досрочно окончили выполнение сентябрьского плана по угледобыче. Второй район, имея месячный план в 6 тысяч тонн, днем 27 сентября полностью выполнил месячное задание. Третий район выполнение плана в 8500 тонн закончил в ночь на 28 сентября.

Досрочное выполнение сентябрьского плана совпало с опубликованием постановления партии и правительства о снижении цен на хлеб, отмене карточной системы на мясо, рыбу, сахар, жиры и картофель. Это постановление горняки второго и третьего районов встретили новым производственным под'емом в выполнении плана угледобычи. На состоявшемся митинге 27 сентября лучшие бригады—стахановцы тт. Парфененок, Каратаев, Толстиков, Поцелуенко взяли обязательство за оставшиеся три дня сентября дать сверх плана около 1500 тонн.

Надо отметить, что третий район в этом году впервые досрочно окончил выполнение месячного плана. Успешное окончание сентябрьской программы является результатом борьбы за внедрение стахановского метода. Отбойщики тт. Каратаев, Парфененок, Толстиков—давшие рекордную производительность советского отбойного молотка 100—140 тонн в смену сейчас ежедневно перевыполняют норму в 4—5 раз.

МЕТАЛЛ

Механический цех (начальник тов. **Холдин**) кемеровского мехзавода 27 сентября закончил выполнение производственной программы сентября. Выпущено разного оборудования для шахт новостроек Кузбасса на сумму 280500 рублей. Выполнены заказы и уже сданы на склад для отправки шахтам Кузбасса следующие механизмы: два комплекта стрелочных переводов, два комплекта выключателей и переключателей шахтовых под'емов, скрепер, емкостью четыре тонны и шахтовая дымоходная труба.

Вчера, 27 сентября цех закончил досрочно выполнение следующих заказов шахт Кузбасса: два комплекта скипов-лифтов, шкивы, опоры, зажимы и скрепковый конвейер. 29 сентября цех заканчивает и отправляет ленточные транспортеры для мощной шахты имени Кирова Ленинского рудоуправления.

КОКС

Вторая батарея коксовых печей коксохимзавода на четыре дня раньше срока выполнила сентябрьскую производственную программу по выжигу кокса. Батарея в сентябре по плану должна была выжечь кокса 1277 печей. К 27 сентября она дала 1334 печи. Приближается к выполнению месячного плана и первая батарея. Необходимо отметить, что хуже всех в сентябре работала пятая батарея—(новых печей) она месячный план заканчивает с большим недовыполнением.

СВОДКА

О выполнении программы по строительству, монтажу и оборудованию за вторую декаду сентября 1935 года по Кемкомбинатстрою

Наименование строек	Выполнение по об'ему в тыс. руб. за декаду.	Процент выполнения к декадному плану
Азотстрой	491,2	102,3
Третий строй-участок	64,9	101,4
Общекомбинатские	19,2	100,0
Углеперегонка	110,0	86,2
Жилкомстрой л. б.	246,1	84,2
Энергострой	30,8	81,1
Кемжелдор	110,0	71,9
Барзасшахтстрой	21,6	70,3
Коксострой	135,0	60,8
Кемдор	56,9	43,0
Кемсеть	17,8	33,8
Тепло сеть	26,3	30,9
Всего по левобережному строительству	1336,1	77,7

ИТАЛО-АБИССИНСКИЙ КОНФЛИКТ

Телеграмма негуса к Лиге наций

ЖЕНЕВА, 25 сентября (ТАСС).

Абиссинский негус обратился к Лиге наций с телеграммой, в которой говорится: «Так как позиция Италии становится все более провокационной и во избежание сомнения относительно агрессии, в случае враждебных действий, мы вынуждены вдоль наших границ отступить на тридцать километров, чтобы избежать инцидентов, которые могли бы послужить для итальянцев предлогом к агрессии. Напоминаем о нашей просьбе—прислать беспристрастных наблюдателей, чтобы они констатировали возможные инциденты и установили кто отвечает за них».

Сплошной военный лагерь

ЛОНДОН, 26 сентября (ТАСС).

Сообщают, что в итальянской колонии Триполи происходят интенсивные военные приготовления. Вся итальянская колония Ливии представляет сплошной военный лагерь.

Мексиканцы предлагают свои услуги

НЬЮ—ИОРК, 25 сентября (ТАСС)

Четыреста «ветеранов мексиканской революции», во главе с генералом Мериго, предложили Абиссинии услуги в качестве офицеров.

Абиссинская армия готовится к обороне

ЛОНДОН, 26 сентября (ТАСС).

По сообщению из Джибути абиссинские войска направляются в Огоденский форт на грузовиках. Войска переходят реки в брод, таща за собой грузовики. В городе Харар сосредоточены три тысячи обученных регулярных войск, вооруженных современными винтовками, гранатами, пулеметами, горными орудиями, а также кавалерия и верблюжий корпус, отлично снаряженный. Обучаются еще пять тысяч партизан. Роздано 25 тысяч противогазовых масок.

В защиту Абиссинии

НЬЮ—ИОРК, 25 сентября (ТАСС)

Около тридцати тысяч негров и белых участвовали на митинге за защиту Абиссинии, организованном «американской лигой борьбы с военной опасностью и фашизмом». Лиге наций послана телеграмма с протестом против такого урегулирования конфликта, которое нарушило-бы экономическую независимость Абиссинии.

Формальный нейтралитет

ВАШИНГТОН, 25 сентября (ТАСС)

Рузвельт опубликовал список военных материалов, вывоз которых допускается только по разрешениям. В списки вошли лишь орудия войны в собственном смысле—оружие, боеприпасы, взрывчатые вещества, газы, танки, подводные лодки, военные самолеты и тому подобное. Опубликование списка представляет собой формальное выполнение закона о нейтралитете.

Стахановский метод в каждую шахту, забой

НАСТОЙЧИВОСТЬ ПЛЮС ТЕХНИКА

Анатолий Подрябинкин—отбойщик-отличник 5-го района Центральной шахты, работая по методу Стаханова норму 14,5 тонны на отбойный молоток он ежедневно перевыполняет. Вчера за три с половиной часа он дал угля 34 тонны и заработал 25 р. 40 к. Два с половиной часа он не работал, потому что производился ремонт уступов (пробивка комплектов). Работал т. Подрябинкин на юге Владимировского пласта в первом подэтаже. Крепость угля категории 3,5 — (крепкий уголь). Крепильщик т. СЫСТЕРОВ успешно закрепил 8 кругов.

Семь месяцев тому назад в кабинет начальника пятого района Центральной шахты зашел молодой парень. Дождавшись когда кончится наряд он подошел к столу начальника:

—Слыхал, что у вас нехватает рабочих. Я желаю поступить к вам в район и работать на отбойном молотке.

Начальник района окинул незнакомца взглядом, и спросил:

—А ты знаком с работой на отбойном молотке?

—Нет. Я его даже не держал в руках. Но кайлой работал...

—Принять не можем потому, что ты не знаешь технику работы на отбойном молотке...

— Это ничего. Если есть желание то можно быстро научиться—уверенно заявил незнакомец.

Начальник района задумался...

—Ну, ладно. Примем на испытание. Толк выйдет—останешься работать отбойщиком, а не то—на лесодоставку пошлем.

Начальник района велел десятнику Вожжаеву зачислить нового рабочего в комплект своей смены.

— Я не возьму его к себе. Надо уголь давать, а не учить. Он ведь молоток не сможет удержать—протестовал Вожжаев. Но начальник все таки приказал принять Подрябинкина на работу.

Тов. Подрябинкин

* * *

Еще задолго до смены Подрябинкин попросил наиболее опытного отбойщика разобрать молоток и об'яснить его устройство. С большим вниманием он слушал об'яснение и старался запомнить все части молотка. В первый день работы десятник Вожжаев показал технику, приемы работы на молотке, как надо брать подкалку и спускать уголь. После инструктажа Подрябинкин приступил к работе. Отбойный молоток никак не слушается. Вместо подкалки получается просто ковыряние пласта, за смену он не выбрал даже и одного отброса.

—Первая смена неудачна—говорил Подрябинкин—но это ничего. Добьюсь своего, буду давать три отброса. Не отстану от других.

Подрябинкин часто беседовал с опытными отбойщиками. Он ходил к ним в забой, смотрел как они работают, запоминал все приемы работы на молотке, брал в руки молоток и тут же при опытном отбойщике начинал отбивать уголь. И настойчивость свое взяла.

* * *

Через месяц Подрябинкин уже выбирал за смену до трех отбросов и раньше времени успевал закончить крепление забоя. В работе от других он уже не отставал. Подрябинкин продолжал учиться. Он посещает техкружок отбойщиков. Ходит к техникам на консультацию и когда он работает в забое, то стремится применить опыт хороших отбойщиков и советы техников.

Молодой отбойщик Подрябинкин научился правильно брать подкалку. Верха стал гнать не снизу вверх, а сверху вниз. Это увеличило производительность труда. За смену он стал давать 4-5 отбросов. Догнал передовиков. Он сдал государственно-технический экзамен на «отлично.» Начальник района Кленных и десятник Вожжаев Подрябинкина считают теперь одним из лучших отбойщиков. Его всегда и везде ставят в пример.

Лучшие мастера угля Донбасса т.т. Стаханов, Артюхов, Дюканов дали рекордную производительность на отбойный молоток. Во всех угольных бассейнах нашей социалистической родины развернулось стахановское движение. Отбойщик Подрябинкин пришел к начальнику района В. Г. Кленных и заявил:

—Хочу работать по методу Стаханова. Повысить производительность советского молотка в несколько раз. Дать стране больше угля.

Тов. Кленных пошел навстречу. Он выделил забой, прикрепил специальных крепильщиков. Сам тщательно проверил подготовленность забоя и т. п. 16 сентября в третью смену Подрябинкин спустился в шахту и стал работать по методу Стаханова. Он проверил молоток, шлангу, давление воздуха и приступил к работе. Зарубив куток во второй ленте, он быстро спустил два отброса и перешел в первую ленту. В это время крепильщик Чуйкин стал крепить. В первой ленте быстро выбрал опять три отброса и возвращается в предыдущую ленту. Таким образом сделал несколько переходов из одной ленты в другую. Подрябинкин за 5 с половиной часов взял тринадцать отбросов, что составляет 72 тонны. Вместо нормы на молоток 14 тонн. С этого дня Подрябинкин стал ежедневно перевыполнять норму в 4-5 раз.

Сейчас пятый район Центральной шахты перешел работать по методу Стаханова. И лучший отбойщик Подрябинкин является первым организатором по внедрению нового метода. Он своей ударной работой, упорной борьбой за освоение техники встал в ряды передовых бойцов за уголь. Подрябинкин завоевал переходящий мандат Крайкома партии и Крайисполкома на право участия на слете знатных людей Кузбасса.

Г. Агафонов.

Огонь по срывщикам стахановского метода

Широкие массы шахтеров, передовые техники и инженеры шахт Кемерово, одни из первых в Кузбассе, подхватили творческую инициативу лучших мастеров угля Донбасса. За короткий период борьбы за стахановский метод работы ряд участков, бригад добились не плохих результатов в повышении производительности труда.

Стахановское движение имеет пока короткую историю, но оно уже встретило сопротивление и даже открытый саботаж со стороны некоторых отсталых работников и классово-чуждых элементов. Они стараются всячески сорвать соревнование за повышение производительности и внедрение метода Стаханова.

23 сентября третий район первый день работал по методу Стаханова и чтобы сорвать эту работу, кто-то два раза на юге Кемеровского пласта (где проходит главная линия воздухопровода) дающая воздух во все районы) перекрывал винтель. В результате было слабое давление воздуха и не обеспечивало нормальную работу отбойных молотков. На другой день с винтеля была сорвана цепь и замок. Однако виновники еще до сих пор не обнаружены. Руководители шахты и работники воздушного хозяйства плохо следят за состоянием механизмов, не проверяют людей, которые там работают.

Шахта «Пионер» не выполняет план угледобычи, она держит рудник в прорыве. Плохую работу «Пионерки» можно об'яснить только тем, что там саботажники под носом управляющего **Моргачева** и предшахткома Липатова свили себе гнездо. Они открыто выступают против стахановского метода работы. Второй район план выполняет на 50 проц. Там сильно отстали подготовительные работы. И вот когда передовые забойщики узнали о стахановском методе они решили бороться за рекордную производительность проходки,—тем самым форсировать подготовительные работы. Но со стороны начальника района **Давыдова** и его помощника **Шарикова**, ударники встретили явный саботаж. Саботажник Шариков заявил забойщику Рогальникову (давшему рекордный уход по проходке более пяти метров): «Один раз дал рекорд, больше тебе не удастся. Как хочешь, так и работай. Сам руби и крепи. Крепильщиков я тебе не дам»... Об этих фактах знает управляющий Моргачев и рудоуправление, но почему-то саботажник—глушитель инициативы передовых рабочих попрежнему остается в должности помощника начальника.

Факты скрытого и открытого саботажа на шахтах рудника не единичны. Руководство рудника с ними либеральничает, не желает обидеть. Мы должны еще раз напомнить руководителям шахты рудника о том, что писал товарищ Орджоникидзе. «Я не скрою, что сильно опасаюсь, что это движение встретит со стороны некоторых отсталых руководителей обывательский скептицизм, что на деле будет означать саботаж. Таких горе-руководителей надо немедленно отстранять».

Всесоюзный конкурс на лучшую стройку

ДЕНЬ ИНЖЕНЕРА НА СТРОЙКЕ

В цехе у меня работает свыше 15 бригад: плотники, арматурщики, бетонщики, каменщики и другие квалификации.

Согласно персональных заданий начальника строительства товарища **Соколовского** и прораба т. **Житова** я должен к 1 сентября закончить бетонирование крыши, установку оконных переплетов и к 10 октября установить фонари. Этот план я должен выполнить во чтобы то ни стало. Свою работу я строю в строгом соответствии с графиком строительной программы. Мой рабочий день выглядит так:

Вчера бригада опалубщиков Кулакова приступила к отделке фонарей. Я ознакомил десятника Белокурова с рабочими чертежами по подготовке опалубки. Он дал задание плотникам, однако я решил проверить хорошо ли проинструктированы они о своей работе, знают ли они что им нужно делать. Оказалось, что все они в курсе своего дела и знакомы с заданием.

К цеху доставили оконные колоды. Три из них оказались негодными. Пришлось их срочно направить в столярную мастерскую для ремонта, а устанавливать другие. На бетонировании крыши работают бригады тт. Рекунова и Волкова. Они должны в смену укладывать бетона тысячу квадратных метров или каждая бригада по пятьсот метров. Всего бетонных работ на крыше нужно произвести на площади 2200 кв. метров.

Сегодня бетонщики работают интенсивнее, чем работали вчера. За день они уложили 1300 метров бетона или задание перевыполнили на 30 процентов.

Бригада такелажников устанавливает фонари. У них плохо сделан настил. Меня беспокоит возможность несчастного случая. Даю распоряжение добавить тесу и закрыть щели. У десятника т. Рожина прекратилась поливка бетона. Спешу туда и даю указания, как нужно ухаживать за бетоном. На приемной площадке непорядки: много теряется бетона. Иду и устраняю непорядки. С работы ухожу последним. У меня имеется уже итог сегодняшней работы и перспективы на завтра.

Инженер **Садовский.**

Бригада бетонщиков т. Рекунова за работой

658 метров бетона в смену

Наша бригада работает на бетонировании крыши ведущего цеха азотно-тукового комбината. По заданию десятника т. Рожина мы в смену должны бетонировать 500 квадратных метров. Прошлый день работы показал, что мы можем работать значительно быстрее и лучше. Вместо 500 квадратных метров мы дали 658 метров.

Трудовая дисциплина рабочих моей бригады хорошая и производительность высокая. Производственное задание за вторую декаду сентября мы выполнили на 172 проц. Надо сказать, что хорошей работе способствует организованная премиально-прогрессивная оплата труда. У рабочих явилась большая заинтересованность работать как можно быстрее и лучше.

Но тут нужно оговориться, что со стороны руководства участка имеется явная недооценка этой премиально-прогрессивной оплаты труда. Об этом могут свидетельствовать такие факты. Мы еще не получали надбавки по прогрессивной сдельщине за август. Прораб т. Житов знает об этом, но не устраняет эту возмутительную волокиту с выплатой надбавки по прогрессивке.

Всего рабочих у меня в бригаде 16 человек. Хотя свое сменное задание мы и знаем, но наряда на работу от десятника т. Рожина не получаем. Об'ектовый десятник тов. Садовский это должен учесть и обязать всех десятников во время выдавать наряды на работы бригадам.

Бригадир **Рекунов.**

Вновь выстроенная школа в Кировском районе

Уговаривают саботажника

Моя бригада как только узнала о рекордной производительности донбасских шахтеров т. т. Стаханова, Никиты Изотова, Дюканова и др. сразу же включилась в соревнование за повышение угледобычи. Но наши руководители не идут навстречу. Мы уже несколько раз говорили начальнику первого района **Хворову**, чтобы нашу бригаду перевели на стахановский метод, но Хворов все время сопротивляется, он находит разные «об'ективные причины»—то негде работать, то нет условий и т.п. Но мы каждый день настаиваем, чтобы нашу бригаду перевели на новый метод работы. Ходили к управляющему Центральной шахты и вместо того, чтобы принять решительные меры, тов. Носков стал уговаривать Хворова чтобы он хоть одну нашу бригаду перевел на стахановский метод. Хворов категорически отказывался. Он рассуждает: что если бригады повысят производительность, то ему могут добавить план.

После долгих уговоров управляющего, он наконец, согласился нашу бригаду перевести работать по методу Стаханова. 25 сентября бригада должна была уже работать по-новому. 24 сентября нужно было провести подготовку, но этого Хворов не сделал, в этот день он даже не был на шахте. Таким образом переход на стахановский метод работы был сознательно сорван. Хуже того, нам все время не создают условий для нормальной работы. Например, 25 сентября бригада поставила задачу дать больше сорока вагонов угля, но дали 36. Не было леса и мы были вынуждены с горизонта 160 ходить за лесом на горизонт 94.

Мы считаем, что за оппортунистическими необоснованными об'яснениями скрывается явный саботаж по внедрению метода Стаханова со стороны начальника района Хворова. А руководители шахты вместо решительных мер занялись уговорами саботажников.

Первая рабкоровская бригада: **А. Шварев, Абрамов, Воронков, Сушкин.**

В школе

8 ч. 45 м. Согласно правилам внутреннего распорядка—все 323 ученика 12 школы без опозданий пришли на учебу. Раздеваясь, школьники готовятся к культзарядке.

8 ч. 54 м. Всеобщая утренняя зарядка. Трусики, тапочки. Погода сегодня прохладная и пасмурная, а поэтому зарядка проводится в зале. Тяга к физкультуре здесь чрезвычайно велика, на зарядку все становятся охотно.

9 ч. 00 м. Тишина в классах. Начались занятия. Из аудиторий доносится мерное гудение, шелест перелистываемых страниц и спокойный голос преподавателей. Никаких посторонних звуков.

В 7 классе—алгебра. Михаил Николаевич очень требовательный педагог. Сегодня он одному ученику поставил плохую оценку. Проверяли домашние задания, проходили новое—разложение трех членов.

9 ч. 45 м. Перемена. Классы начальной школы разучивают коллективные танцы. Ребята пятых, шестых и седьмых классов играют в физкультурные игры.

10 ч. 00 м. Деловая творческая тишина. Ученики второго класса проходят тему по естествознанию «Друзья огорода». Принесли в класс брюкву и ящерицу. После того, как учительница Татьяна Ивановна рассказала детям о «Друзьях огорода» дети передавали свои наблюдения.

10 ч. 45 м. Перемена. Ученики начальной школы завтракают в школьной столовой. Завтрак сытный и вкусный, стоит вместе с хлебом 35 коп. Сегодня подали на стол суп с макаронами. В следующую перемену завтракали ребята из классов средней школы, (столовая тесна и не вмещает сразу всех 240 человек).

В девятом классе сегодня была литература. Ученица Зоя Иванова сделала доклад: «Роль пейзажа в дворянской литературе».

Сегодня в школу приходил администратор театра «Культармеец Кузбасса». В прошлом году театр оказывал всемерную помощь драматическому кружку. Из театра был выделен специальный руководитель, драмкружковцы по ходу своей творческой учебы коллективно посещали спектакли гортеатра. Сегодня договорились, что в этом году школа покупает два постоянных места для преподавателей.

В два часа ребята разошлись домой. Они пообедав и отдохнув, сели за приготовление домашних заданий. А потом гуляли, читали набирались новых сил и знаний.

В. Голдобин

ПИСЬМА ЧИТАТЕЛЕЙ

ИЗДЕВАТЕЛЬСТВО НАД РАБОЧИМИ НАЦМЕНАМИ

Весной газета «Кузбасс» разоблачила шовинистическое отношение руководителей Мазуровского парникового хозяйства Кемкомбинатстроя—директора Асташова и председателя рабочкома Шушилова к нацменам-казакам. Асташов и Шушилов с работы сняты, но гонения на нацмен продолжаются.

Вот факты нечеловеческого отношения к быту семей рабочих нацмен. Казак Темиржанов, работая в хозяйстве, утерял трудоспособность. Он переведен в инвалиды третьей категории. По предложению врачебной комиссии ему дана легкая работа—сторожа.

Но директор пригородного хозяйства **Филатов** и председатель рабочкома **Тимошин** знают, что Темиржанов в прошлом году Асташовым и Шушиловым беспричинно увольнялся с работы, а затем после разоблачения этого газетой был восстановлен на работе. Они решили осуществить намерения старого руководства хозяйства и совершенно избавиться от казаков.

18 сентября хозяйственник **Галицкий** и зав. конным двором **Смирнов** пошли на такое гнусное дело. Им нужно было доказать, что Темиржанов плохой сторож, непригодный к работе. В три часа ночи они подошли к квартире Темиржанова и не говоря зачем пришли, стали срывать дверь, но так как они были крепко закрыты изнутри—разбили окна и ворвались в квартиру.

Темиржанова дома не оказалось. Там были лишь перепуганная жена и больные дети. Смирнов и Галицкий составляют ложный акт о том, что сторож Темиржанов самовольно ушел с поста и был обнаружен спящим у себя дома, а на самом же деле находился на посту. Эту гнусную стряпню руководство хозяйства (директор **Филатов**) направляет в прокуратуру, а казаку Темиржанову пред'являет увольнение.

Но это не все. Издевательство над нацменами и их детьми продолжается. На-днях некто Конгуров—работник пригородного хозяйства избил восьмилетнего мальчика-казака Бесекина. Избивая на глазах массы рабочих он кричал: «Собака». Медицинское свидетельствование подтверждает побои мальчика.

Жилищные условия казаков в этом хозяйстве отвратительные. Вот что говорит официальная справка о состоянии квартиры казака Темиржанова: **„в квартире нет стола, нет кровати, стула, табуретки, нет даже скамейки. Окна разбиты, дверь худая. У Темиржанова болен ребенок, который валяется на полу, так как не имеется кровати“.**

Такие нечеловеческие условия жизни нацмен в хозяйстве создали большую текучесть. За последние месяцы с пригородного хозяйства ушло казаков больше половины. На жалобы их директор Филатов и председатель рабочкома Тимошенко отвечали грубостью. Городская прокуратура должна немедленно вмешаться в это дело и виновников издевательства над рабочими-казаками, привлечь к строжайшей ответственности.

Мухарямов.

По следам материалов „Кузбасса“

Кудакову об'явлен выговор

Бригада актива торговой секции горсовета в магазине № 9 ОРС'а рудника обнаружила, что зав. магазином Кудаков самовольно установил свой порядок продажи обуви. Он отпускал обувь по книжкам для взрослых, а детскую обувь продавал свободно, тогда как вся обувь должна была продаваться свободно. Кудаков извратил распоряжение торгового отдела.

Расследованием факт подтвердился. Кудакову об'явлен выговор.

„Развернуть широкую торговлю овощами“

Под таким заголовком в газете «Кузбасс» за 11 сентября был помещен материал, в котором предлагалось развернуть широкую торговлю овощами.

Союзплодовощь, при содействии горвнуторга, развертывает торговлю овощами.

На центральном базаре отделение Союзплодоовощь развернуло торговлю овощами. На Новой колонии за последнюю пятидневку продано разных овощей 60 тонн. Разрешен вопрос об открытии торговой точки для продажи овощей на правобережном строительстве. Отделение Союзплодоовощь предполагает через свои магазины продать разных овощей 915 тонн.

Водопровод на скотных дворах

Окончив обмолот и засыпку семян колосовых культур (14 сентября) колхоз «Работник» организован но приступил к уборке картофеля и овощей и выполнению обязательств перед государством по этим культурам.

На сегодня уборка подходит к концу и план картофелепоставки, в количестве 384 центнера, выполнен полностью, сдано овощей 117 центнеров, осталось сдать 35 центнеров капусты.

Одновременно усиленно идет подготовка скотных дворов к зиме. Выделенная стройбригада закончила ремонт скотного двора на 150 голов, телятник, выстроила водонапорную башню, откуда 27 сентября началась проводка водопровода по скотным дворам.

В.

Колхоз „Победитель" готовится к выставке

Колхозники животноводческой бригады колхоза «Победитель» на своем общем собрании обсудили вопрос о подготовке к районной животноводческой выставке.

Всего на выставку будет представлено 6 экспонатов: корова «Чалуха» простой породы, с годовой удойностью 1700 литров, 2 телки породы «остфриз», овца простой породы с улучшенным ягненком, матка «Молния» и двухгодовалый жеребец искусственного обсеменения.

Кроме этого, колхоз для выставки составит показательную диаграмму роста животноводства и его доходности с момента организации колхоза.

В. В.

Колхозники „Луч будущего" готовятся к ярмарке

Колхозники сельхозартели «Луч будущего» активно готовятся к колхозной ярмарке. На заседании правления колхоза, решено вывезти на ярмарку колхозных продуктов: мяса—3 центнера, овощей всех видов—50 центнеров, около 10 центнеров молока и других продуктов.

Готовясь к ярмарке колхозники надеются, что торгующие организации города вывезут высококачественные товары на ярмарку.

Антипов.

Кемерово соревнуется с Прокопьевском по благоустройству городов.
На снимке: Новая улица в Кировском районе.

Растет новый город на правом берегу

Озеленение в Кировском поселке

По плану райсовета в Кировским поселке в осеннюю посадку будет посажено 3500 хвойных деревьев и 10 тысяч кустарников. Кроме того, силами самодеятельности рабохич будет посажено дополнительно 10 тысяч кустарников. Уже посажено 700 хвойных деревьев по бокам шоссейных дорог и около 2 тысяч кустарников—боярка, живая изгородь сада.

Сейчас уже проводится реконструкция сада: расширяются аллеи, делаются новые аллеи, производятся насаждения хвойных деревьев.

Отремонтировано 386 квартир

Капитальный ремонт рабочих квартир коммунальным отделом левобережного Жилкомстроя был начат в июле месяце. В течение четырех месяцев отремонтировано 386 квартир, т.е. план ремонта выполнен на 95 процентов. К 1 октября ремонт рабочих жилищ будет закончен полностью.

Два дома отличникам-ударникам

Левобережный Жилкомстрой закончил строительство двух капитальных домов: Кокс № 1 и корпус № 13. В доме Кокс 1—72 квартиры, из них 24 квартиры трехкомнатные и остальные двухкомнатные. Все квартиры имеют уборные и ванные.

В 13 доме 36 квартир, из них 10 квартир четырехкомнатных, десять трехкомнатных и 16 двухкомнатных. Оба дома к 1 ноября будут сданы в эксплоатацию. Дом № 1 будут заселять ударники-отличники Кемкомбинатстроя и дом № 13 старший инженерно - технический персонал строек Кемерово.

У Корюхина и Михайлова слова расходятся с делом

На Азотстрое плохо проходит подписка на газеты. План подписки по «Кузбассу» в 400 экземпляров выполнен только на 35 проц. Новый заведующий почтовым агентством тов. Михайлов работает не лучше своего предшественника Шляхтовой, которую сняли с работы за бездеятельность и разгильдяйство.

На Азотстрое бывают случаи, когда «Кузбасс» доставляется на второй или третий день. При такой организации доставки почтовое агентство Азотстроя растеряет последних своих подписчиков.

Не прекращаются жалобы и на отдел доставки. Эта организация из месяца в месяц продолжает отставать. Многочисленный штат отдела доставки не может привлечь больше 50—60 подписчиков в день. В результате план подписки в 9700 экземпляров выполнен пока только на половину, а при таких черепашьих темпах дело и к концу подписки не улучшится. Еще хуже проходит подписка на правобережном строительстве, где зав. агентством тов. Корюхин. Он план подписки выполнил только на 35 процентов. Михайлов и Корюхин брали на себя обязательство своевременно выполнить задание по подписке на газеты. Но выходит, что у них слова расходятся с делом.

Хорошо работает почтовое агентство на ГРЭС (зав. тов. Каймаков). Там наиболее четко поставлена работа, работники агентства добросовестно относятся к распространению печати и доставке.

Союзпечать и почта должны покончить с расхлябанностью и безответственностью и выполнить план подписки в оставшиеся дни.

В. Г.

Сталинский поход за развитие животноводства

Встреча

Соревнование ферм колхозов „Работник" и „Победитель"

В марте текущего года животноводческая бригада колхоза «Победитель» через газету «Кузбасс» вызвала на соревнование животноводческую бригаду колхоза «Работник». Вызов был принят и между двумя фермами началось соревнование.

Основными пунктами соревнования были приняты—досрочное выполнение обязательств молоко—и мясопоставок, полное сохранение молодняка, поднятие удойности коров и выполнение государственного плана развития животноводства.

20-21 сентября ударники МТФ колхоза «Работник» Покалин Т. Онина Евдокия и Десяткина Мария —ездили в колхоз «Победитель» для проверки соцдоговора. Ниже мы печатаем отчет взаимопроверки и обмен опытом работы.

* * *

Заведующий молочно - товарной фермы колхоза «Победитель» Ефим Механошин, не ожидал гостей. Он сам намечал посетить ферму колхоза «Работник» с целью проверки заключенного соцдоговора. А сейчас он радушно приглашает гостей посмотреть хозяйство колхоза.

Гости—это **Покалин**—заведующий фермы, **Онина Е**—доярка, **Десяткина М.**—телятница—ударники животноводства колхоза «Работник», приехавшие проверить ход выполнения взятых обязательств по договору и обменяться опытом своей работы.

—Животноводство у нас развивается и улучшается,—рассказывает Механошин.—В 1931 году мы имели всего лишь десяток телок. Теперь вон видите, стадо—одних коров имеем—104, а всего с молодняком 277 голов.

И заведующий фермы, с подробностью рассказывает о борьбе за развитие колхозного животноводства.

Бригада (так будем называть гостей) с большим интересом выслушивает рассказ, знакомиться с условиям, созданными для скота.

Вот и телятник...

— Коровы у вас простые, сибирской породы. Удойность низкая—коровы с удойностью 10-12 литров в сутки редкость Но боремся за улучшение. В прошлом году приобрели быков породы «остфриз»—Уже имеем двух телят от них.

Телятница Таня Бармина охотно показывает гостям своих воспитанников:

—Вот он растет весельчак выли тый отец...

—На выставку пойдет Покажем каких мы выращиваем телят...

— Мы тоже имеем—рассказывает о своих телятах Десяткина,—двухлетнюю телку, имеем бычков.

* * *

После утренней дойки следующего дня, на которой присутствовала бригада из «Работника», состоялось совещание. В оживленной беседе колхозники обменялись опытом ухода за скотом.

В короткой информации тов. Покалин рассказал о достижениях своей фермы, подметил ряд недостатков в работе фермы «Победитель».

—Большинство пунктов нашего договора нами выполнено,—говорит тов. Покалин—вы помните, мы брали обязательство план мясо и молоко поставов выполнить к первому августа, а выполнили досрочно, а по молоку еще 12 июня. По удойности коров договор также будет выполнен: дадим к концу года не менее 15 центнеров на корову. На первое сентября средний удой на корову у нас составляет около 12 центнеров. Из родившихся 52 телят пал только один. Заложено силоса 185 тонн, то-есть по тонне на голову.

—Мы значит, этот пункт не выполнили—горестно замечает доярка Устюжанина,—силоса не заложено нисколько.

—Меня интересует—спрашивает молодая доярка Кобец Татьяна,—как вы могли так высоко поднять удойность коров и получить так много дохода от фермы?

На этот вопрос отвечает доярка Онина Евдокия, работающая на ферме пятый год.

— Уход за коровами много значит. Расскажу как мы ухаживаем в зимнее время и летом. Коровы, так же как и у вас, закреплены по 12—13 голов на каждую доярку. Условия для скота у нас также созданы, хотя ваши скотные дворы выглядят более культурно. Но разница оказывается есть—вы добились удойности коров до 7 литров в день, а мы до 8 литров. Наши коровы и в зимнее время давали не меньше пяти литров в среднем. Этого мы добились хорошим уходом. Зимою мы раз по семь в сутки задаем корм, поим своевременно.

— Какая выгода, что вы по семь раз кормите коров?

Если сразу навалить много корма, то коровы его разбрасают, ногами затопчут... А мы давали по-немногу и корм полностью коровами поедался, не оставалось об'едьев. Кроме того корм у нас давался разнообразный: солома, запареная микина, силос, корнеплоды. Стельных и лучших коров ставили в лучшие условия. Поили весь скот только теплой водой. Коров мы чистили ежедневно, мыли каждую неделю.

— Расскажите о чановском методе, на который перешла наша ферма.

— Мы уже об этом писали в газете, в своем письме к вам, но можно и повторить ежели желаете... Дело в том, что у нас телята до шестимесячного возраста воспитываются доярками и только после этого доярка передает их телятницам. Телок всегда получает свежее молоко от своей матери, тем самым бывает здоровее, быстрее растет и кроме того доярка должна заботиться о телке тогда, когда он еще в утробе матери.

— Телят сумели сохранить—добавляет тов. Десяткина и еще тем, что у нас подсосный метод—до 15 дней телок находится с матерью и питается ее молоком...

— Так и нам нужно делать, — замечает Таня Бармина—а то у нас телок сосет только до 7 дней... Бывает так что телок слабый и его больше требуется поддержать...

Опытная доярка Устюжанина в своем выступлении отмечает некоторые недостатки в работе фермы «Работника» и передает опыт своей фермы

— Я вот не согласна с тем, что у нас коровы телятся только зимой. Это неправильно: во-первых, нагрузка будет большая дояркам и телятницам и во-вторых больше молока будете получать зимой и весной, а осенью его совсем не будет. У нас вот не так: растел коров расчитан на круглый год—поэтому и с молоком перебоя не может быть и легче управляться телятницам ..

... Еще замечу в июне-июле у нас была трехкратная дойка, коровы больше давали молока, вы говорите этого не делали, значит этот пункт договора вами не выполнен...

— Правильно — соглашается тов. Покалин,—в дальнейшем учтем...

* * *

Представители колхоза «Работник» и доярки «Победителя» в заключение приходят к выводу, что обмен опытом работы надо практиковать и в дальнейшем.

— Ну, товарищи, очередь за вами, приехать к нам,—говорит прощаясь с колхозницами тов. Покалин, сердечно приглашая их в свой колхоз, посмотреть на их работу.

— Обязательно приедем—уверяет тов. Устюжанина.—Приедем в конце года - подытожить нашу работу, возобновить соцдоговор.

В. Вареев.

Показатели соревнующихся ферм

ПОКАЗАТЕЛИ	Колхозы: Работник	Колхозы: Победитель
Воспроизводство стада:		
По госплану на 1 января 36 года должно быть голов	190	305
Фактически имеется на 1 сентября	188	277
В том числе коров:		
Должно быть по плану на 1 января 1936 года.	72	101
Фактически имеется на 1 сентября	77	104
Родилось телят за 1935 г.	52	64
Из них пало	1	4
Выполнение обязательств перед государством:		
По молоку	Выполнено 12 июня	88 % на 1 сентября
По мясу	Выполнено	Выполнено
Получено доходов		
Надоено молока за 9 месяцев	688 центн.	727 центн.
На сумму	26678 р.	16454 р.
Заложено силоса	185 тонн	Не заложено

ПРИМЕЧАНИЕ: Высокого дохода от молока колхоз „Работник" добился тем, что досрочно выполнив обязательства перед государством, излишки молока реализовал через колхозный рынок. Колхоз „Победитель" еще не выполнил план сдачи молока, израсходовал около 40 центнеров на свои нужды.

НА ПАРТИЙНЫЕ ТЕМЫ

Нет большевистской бдительности

Прорабатывая письмо **ЦК ВКП(б) от 13 мая о проверке партдокументов** на партийном собрании в первичной парторганизации горОНО, не была развернута критика недостатков работы. Выступающие товарищи говорили вообще. Резолюция собрания была такова: **«организовать своевременную явку членов и кандидатов ВКП(б) на сверку партдокументов»**. Парторг **Ястребов** даже не ознакомился с решением ЦК перед собранием.

Следовательно, не случайно, что первая проверка партдокументов в организации горОНО прошла «благополучно» и ничего не вскрыла. Проверка не вскрыла действительного лица троцкиста **Миронова**, который на партсобраниях, как правило, умело отмалчивался. Однако, парторганизация этого «не замечала». Формально «проработано» и постановление ЦК партии **«о проверке партийных документов»** от 13 августа. Не была мобилизована революционная бдительность коммунистов. Ошибки парторганизации опять не были вскрыты.

Парторганизация проглядела бездеятельность Миронова в подготовке школ к новому учебному году. В результате даже на сегодня недостает свыше 50 учителей начальных школ и несколько преподавателей для средних и неполных средних школ.

Отсутствие партийно-массовой работы по воспитанию коммунистов привело к притуплению революционной бдительности. Коммунист Константинов часто активно выступал и голосовал за неуклонное проведение в жизнь решений партии. И в то же время зная, что исключенный из партии киномеханик носит при себе партбилет, —Константинов молчал.

Этот факт двурушничества, как и многие другие, прошел для парторганизации «незамеченным».

И только в результате второй проверки Миронов был разоблачен, как не разоружившийся троцкист.

Также формально парторганизация горОНО подошла и к решению партии и правительства **«об организации учебной работы и внутреннего распорядка в школах»**. Вместо мобилизации всего аппарата горОНО на реализацию этого решения, парторг Ястребов ограничился «обсуждением» решения на треугольнике, не сделав практических выводов.

Руководители горОНО за подписью **Тутова** разослали школам директиву, фактически запрещающую реализовать постановление ЦК ВКП(б) и СНК СССР. Инструктор по школам **Клевенская**, кандидат партии, выступая на конференции учителей левого берега, рекомендовала «ждать разрешения из центра», в то время, как в школах очень много ненормальностей, которые согласно этого постановления, требуют немедленного исправления. Парторганизация своевременно не приняла необходимых мер.

Парторг Ястребов не сделал выводов ни из решений партии, ни из хода проверки партийных документов. Партийное хозяйство организации продолжает быть в беспорядке: до сих пор не оформлено четыре протокола (от 7 и 25 мая, 17 июня и 17 августа) общих партсобраний.

Суслов, Амосов.

Результат слабой работы парткома

Проверкой партийных документов в парторганизации шахты «Пионер» обнаружено безобразное состояние партийного хозяйства: из 32 коммунистов только у десяти человек оказались партийные документы в порядке. У остальных не было указано движение по работе, не было личной росписи на партдокументах, не указаны организации, выдавшие документы, расхождение по некоторым вопросам партийных документов с паспортом и т. д. У **Нурисламова и Мартычова** билеты отобраны, они скрыли от партии о своей службе в белой армии. Партком шахты не мобилизовали партийную организацию, не сделали проверку партийных документов стимулом улучшения всей работы парторганизации.

Он не понял и того, что проверка должна была повысит авангардную роль коммунистов на производстве, повысить идейно-политический уровень парторганизации.

Только этим можно об'яснить отсутствие сдвига в улучшении работы парторганизации. До сих пор не укомплектованы политшколы, коммунисты не знают кто где должен учиться.

Если до проверки партдокументов из 32 коммунистов имели партийные поручения и нагрузки 17 чел., то сейчас их стало наполовину меньше, к тому же выполнение их никто не проверяет. Коммунист **Поров** категорически отказался быть пропагандистам в комсомольской школе, мотивируя тем, что он занят и «не учился в институте на пропагандиста». По его вине два раза занятие школы сорвано, однако, партком до сих пор мер не принял.

Работа с сочувствующими совершенно отсутствует, из 22 чел. осталось 11, за последние два месяца нет ни одного заявления о вступлении в сочувствующие. Сочувствующий т. **Осокин** школу не посещает, на собрания не ходит. Прикрепленный к нему коммунист **Рогов С. И.** работы с ним абсолютно никакой не проводит и даже не знает его в лицо. Коммунист **Умнов** с прикрепленным к нему сочувствующим Тучковым не провел ни одной беседы, Тучков также нигде не учится.

Но в парторганизации есть коммунисты, которые неплохо работают. Вот член партии Валеханов, к нему прикреплены сочувствующие Юрченко и Погребняк. В результате повседневной работы Валеханова эти товарищи стали лучшими общественниками. И все таки партком ничего не сделал для распространения этого хорошего опыта работы.

И это все результат того, что важнейшую политическую работу—проверку партдокументов в парторганизации шахты. «Пионер» подменили технической сверкой учетных карточек с партийными билетами.

Я. Лапин.

Теорию увязываем с практикой

Мой кружок сочувствующих, которым я руковожу с июля, состоит из 23 слушателей. Кружок, безусловно, не относится к передовым, у нас много недостатков.

Мы проработали политбеседы Ингулова. Прорабатывал я материал таким образом: сперва проходила коллективная читка, а потом коллективное обсуждение. Обычно выступал сперва один слушатель, он рассказывал все что знал из проработанного материала. Тогда выступали другие, исправляли ошибки, если они были допущены первым, дополняли. После высказывания слушателей, выступал я. Дополнял, а потом подводил итоги, советовал слушателям что прочесть, на что обратить внимание.

Разбор тем, я широко старался увязывать с практической борьбой партии в прошлом и в настоящее время. Так например, по вопросу о рыночных ценах в период НЭП'а я привел несколько примеров—какую линию занимало кулачество в этом вопросе. Воспоминаниями поделились слушатели. Товарищ **Стасов** рассказал, как раньше осенью и зимой кулаки обычно скупали хлеб у бедноты, а весной и ранним летом спекулировали им — продавая его тем же беднякам по высоким ценам.

По вопросу о хлебозаготовках помимо теоретического материала слушатели также приводили примеры из своей работы по хлебозаготовкам. Они рассказывали о том, какой саботаж проявляло кулачество. На примерах увязки теории с практикой слушатели наглядно видели рост нашей страны и победу социализма над капитализмом.

Первое время большим недостатком в работе кружка было то, что слушатели не выписывали газет. Я поставил задачу, чтобы каждый слушатель имел свою газету и был в курсе вопросов текущей политики. Сейчас слушатели выписывают 23 экземпляра разных газет. Газета стала хорошим помощником в повышении усвояемости и особенно при проработке решений VII конгресса Коминтерна.

В заключение хочу сказать несколько слов о работе партийного кабинета Азотстроя. Прежде всего дело с обеспечением кружка материалом для проработки обстоит плохо. Зав. парткабинетом тов. **Зябликов** больше обещал помочь нам в этом, нежели помог на самом деле. А потом и вообще партийный кабинет еще не стал таким местом, где бы пропагандист получил нужную помощь и методическое указание.

Следует также сказать и о наглядных пособиях. Когда наконец мы будем иметь географические, экономические и политические карты! Не плохо бы иметь, как это уже имеют некоторые пропагандисты, световые фонари для иллюстрации наглядных пособий к беседе.

И. Жуков.

—ЦИРК—

Открытие сезона

Вчера закончен ремонт госцирка. Как внутри, так и снаружи цирк отделан заново. Всюду свежая покраска, полировка, отделка. Полное впечатление свежести, культурности и заботливости об удобстве зрителя. Все это свидетельствует о совершенно новом, отличном от прошлых лет, отношении к культурным запросам рабочих и их семей.

Артисты уже с'езжаются и **открытие сезона состоится 4 октября.**

Программа разнообразна. Конюшня, буффонада, жонглеры на лошадях, все виды физкультуры, полеты, гастроли Гладильщикова и т. д. Затем прибудут: известный иллюзионист Кио, полет на аэропланах Беретто, колесо Рейн и другие.

Надо сказать, что еще некоторые предприятия недооценивают важности приобретения своих мест в цирке для ударников-отличников. Если на это охотно пошли профсоюзы и дирекции таких предприятий, как Кемеровокомбинатстрой, Азотстрой, Жилкомстрой, Запсибторг, то такие как коксохим, углеперегонный завод, ГРЭС и особенно **правобережное строительство и рудник** пока видимо не желают обеспечить возможность посещения цирка своим ударникам. И это совершенно недопустимо.

Но работникам цирка надо помнить одно—**главное**: зритель еще больше вырос культурно, запросы его стали более требовательны и их надо удовлетворять продуманно, культурно и на высоком идейном уровне. Зритель ждет открытия цирка, но он ждет также и высоко-художественной, идейно-выдержанной програмы и это будет проверено в первые же дни работы цирка.

И. М.

-ТЕАТР-

Готовится пьеса „Аристократы"

Актеры театра **«Культармеец Кузбасса»** уже с'ехались. Общий состав трупы около 50 человек. Значительная часть работников приглашена вновь из крупных городов страны. Из прошлогоднего состава будут работать знакомые уже нашему зрителю: Китов—Крамов, Пиледже, Тарский, Санковский, Бармичев, Белинская, Балабанова и др.

Для открытия сезона будет поставлена известная пьеса Погодина **„Аристократы"**—рисующая переплавку людей на строительстве Беломорканала. Пьеса очень сложна и монументальна. Сейчас, одновременно с репетициями начинается и подготовка декораций для постановки. Ставит спектакль художественный руководитель театра — режиссер **Г. А. Мирский.**

Дети учатся музыке

В Деловом клубе организовали кружок по обучению детей членов клуба музыке (рояль).

Уже записались дети старших возрастов, запись продолжается (возраст детей от 7 до 14 лет). Родители, желающие записать своих детей в кружок, должны сообщить дирекции клуба в ближайшие же дни.

Культурно-бытовая конференция

Пятого октября в Кировском районе проводится вторая культурно-бытовая конференция, которая обсудит вопрос о ремонте рабочих жилищ и благоустройстве поселка. Для премирования ударников благоустройства выделен фонд 5 тысяч рублей.

ВЫПЛАЧЕНО ВЫИГРЫШЕЙ 872134 РУБЛЯ

Сберегательная касса № 503 подвела итоги выплаты выигрышей за последние три квартала по разным займам.

Третий заем индустриализации: за первое полугодие выплачено 44948 рублей и за третий квартал 88528 рублей. Заем «Пятилетка в четыре года» за три квартала 108229 рублей, по займу «Третий решающий год пятилетки»—230361 рубль. Заем «Четвертый завершающий год» — 127005 рублей, заем «Вторая пятилетка» (первый выпуск) 210996 рублей. Заем «Вторая пятилетка» (второй выпуск) 139132 рубля. По рыночному займу выплачено 2935 рублей.

Всего выплачено за три квартала по всем займам 872134 рубля.

ПРИЕХАЛ НАЧАЛЬНИК ГЛАВХИМПРОМА т. РАТАЙЧИК

Вчера в Кемерово приехал начальник Главхимпрома т. **С. Ратайчик** вместе с главным инженером Гипроазота т. **Голованом** и главным инженером Гипроспецхима тов. **Франкфуртом.**

Цель приезда т. Ратайчика—это подробнее ознакомиться с ходом строительства азотно-тукового комбината и об'ектов правого берега, а также и с подготовкой их к монтажу, а затем и пуску.

Кроме того, т. Ратайчик намерен обсудить с работниками Кемкомбинатстроя дальнейшее расширение азотно-тукового комбината.

ДВУХДНЕВНАЯ ЯРМАРКА НА ПРАВОМ БЕРЕГУ

В первых числах октября Кировским райсоветом будет проведена двухдневная ярмарка, в которой примут участие все торговые организации города. Для широкого привлечения на ярмарку колхозников и единоличников из ближайших сел и колхозов райсоветом посланы уполномоченные.

Торговля учебниками за день

За 27 сентября в магазинах Книгоцентра продано учебников на сумму 800 рублей. Большой спрос был на учебники первых классов и особенно 5 класса. В ближайшие дни в продажу поступает новая партия учебников.

Амосов.

Происшествия

Зав. ларьком ОРС'а Азотстроя **Сукманов С. Г.** за время своей работы систематически присваивал казенные деньги для личных нужд. Чувствуя за собой ответственность за растрату, он 8 августа скрылся, забрав с собой товаров из ларька на сумму около 500 рублей. На станции Топки с похищенными товарами растратчик был задержан и заключен под стражу. Произведенным следствием установлена растрата на 2429 рублей 22 копейки. Следствие закончено, дело передается в суд.

* * *

14 декабря 1934 года, с целью ограбления, в деревне Большой-Промышленке, Кемеровского района, в своей квартире были убиты граждане: Чекин Силантий Федорович 70 лет и Чекина Анна Парфеновна 65 лет. После убийства квартира была ограблена. Принятыми мерами уголовного розыска убийца задержан. Преступник оказался по фамилии Радостев Егор Афанасьевич, житель Уральской области. В убийстве он сознался. Дело передано в суд.

Пассажирское движение Кемерово-Барзасс

6 сентября на Барзасс стали курсировать ежедневно пассажирские поезда. На снимке: Отправление пассажирского поезда.

ПОВЫШЕННЫЕ РАСЦЕНКИ ОТЛИЧНИКАМ

На стройках Кемеровокомбинатстроя вводятся специальные повышенные нормы расценок для ударников-отличников. Ударники, перевыполняющие производственные задания и сдающие работу на-отлично, получают повышение расценки на 20 процентов. Ударники, сдающие не менее 60 процентов работы на-отлично и остальную часть работы на хорошо—получают повышение расценок на 15 процентов.

Для контроля за качеством строительных работ на стройках Кемеровокомбинатстроя выделяется 9 инспекторов по качеству.

ГЕОЛОГИЧЕСКИЕ ЗАПАСЫ УРСКОГО МЕСТОРОЖДЕНИЯ

Только, что получены сведения о новых богатствах Урского месторождения. Выявленные запасы выражаются следующими данными: цинка 403 тысячи тонн, меди 104 тыс. тонн, свинца 20 тысяч тонн, мышьяка 11 тыс. тонн и серы 4477 тысяч тонн Запасы цинка по Урскому месторождению превышают запасы цинково-медных колчеданов на Урале. Разведки руд продолжаются. Выявленные запасы создают надежную сырьевую базу для развития в Кемерово промышленности серно-кислотной и цветных металлов.

ЭНЕРГИЯ ГРЭС

За август Кемеровская ГРЭС отпустила электроэнергии 9,311 тысяч киловатт. Свыше половины этой мощной электроэнергии падает на иногородних потребителей Кузбасса: Анжерский, Ленинский, Прокопьевский рудники Кузбассугля и Беловский цинковый завод. Августовский план отпуска электроэнергии выполнен на 93 процента. Расход топлива на выработку киловатт—часа электроэнергии составил на 1,5 проц. ниже плана.

Конкурс строек

Итоги конкурса строек за первую декаду октября будут проверены 12 октября. Производственным сектором технической пропаганды ККС к 30 сентября 1935 года будет изготовлено шесть досок почета. Доски будут художественно оформлены. На каждой доске под стеклом будет размещено до 200 фотоснимков лучших отличников, участвующих в конкурсе на передовую стройку. Доски почета будут размещены: на углу Советской и Кировской улиц (против цирка), возле главного управления ККС, у Делового клуба, на коксохимзаводе, у Дворца труда и на правобережном строительстве.

ИЗЫСКАНИЕ НОВЫХ Ж. Д. ЛИНИИ

В 1936 году Кемеровокомбинатстрой проведет изыскательные работы по новой ж. д. линии, которая должна связать Кемерово с Урским месторождением полиметаллических руд. Ориентировочно направление линии намечается—через Плотниково. В дальнейшем линия Кемерово-Урское должна быть продолжена до Барнаула. Линия Кемерово—Урское даст прямой выход в Кемерово цинковым рудам с Урского месторождения.

Новые автобусы

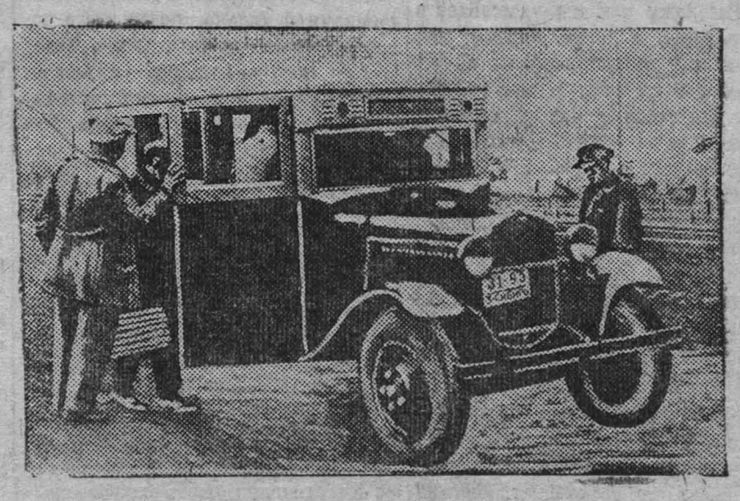

Прибыли новые автобусы. На снимке: посадка в автобус.

ЗАМЕТКИ О ТОРГОВЛЕ

В городе будет 12 мясных лавок

В ближайшие дни в городе будет продаваться мясо в 12 ларьках и магазинах.

Запсибторг открывает четыре мясных лавки: на улице Кирова (рядом с центральным магазином), на правобережном строительстве, на Новой колонии и у Делового клуба (магазин № 20).

ОРС рудника будет торговать мясом в четырех местах: на Центральной, Северной и шахте «Пионер».

У станции Кемерово открывается мясной магазин ОРС'а Кемеровокомбинатстроя. В Нижней колонии мясная лавка будет от ОРС'а коксохимзавода.

Горпотребсоюз мясную торговлю концентрирует на центральном базаре.

На базаре Новой колонии кроме Запсибторга будет работать мясной магазин отделения «Союзмясо», который уже начал торговлю.

ВИНОГРАД В МАГАЗИНАХ ЗАПСИБТОРГА

Запсибторг получил 11 тонн хорошего винограда. Вчера и позавчера виноград был в продаже в двенадцатом и пятом магазинах и некоторых ларьках Запсибторга. Продажная цена 5 руб. 20 коп. за килограмм.

В МОЛОЧНЫХ ЛАРЬКАХ

Молочные ларьки Запсибторга и горпотребсоюза за 15 дней, с 10 по 25 сентября продали молока 9588 литров, сливок и сметаны 450 килограмм, сырков и сырковой массы 573 килограмма.

ПОЛУЧЕНО 20 ТОНН РЫБЫ

Отделение «Союзрыбсбыт» получило 20 тонн разной рыбы: лещ, судак, сом, жерех и другая. Рыбой в достаточном количестве торгуют магазины отделения «Рыбсбыта» на центральном базаре, на Новой колонии и правобережном строительстве.

В связи с постановлением Совнаркома СССР и ЦК ВКП(б) о снижении цен на хлеб и отмене карточной системы на мясо, рыбу, сахар, жиры и картофель, отделение «Союзрыбсбыт» делает по магазинам переоценку поступающей рыбы в сторону снижения.

Уборка картофеля

ВПЕРЕДИ ГОРПОТРЕБСОЮЗ И РУДНИК

Пригородные хозяйства ОРС'ов Кемеровокомбинатстроя, правобережного строительства, горпотребсоюза и рудника закончили уборку и вывозку картофеля и приступили к массовой уборке капусты.

Отстают по уборке картофеля ОРС'ы—коксохимзавода—убрано 50 проц., Азотстроя—40 проц. Президиум горсовета обязал руководителей этих организаций закончить уборку не позже 29 сентября, дав им дневные задания. Первое дневное задание 26 сентября—30 га, в пригородном хозяйстве Азотстроя выполнено на 25 проц., коксохимзавода—на 40 проц.

Посажено 7000 кустарников

Городским коммунальным отделом по плану осеннего благоустройства посажено 7000 кустарников. Посадка произведена по Исполкомской, Советской улицам и в сквере Дворца труда.

Амосов.

Маленький фельетон

История одного премирования

Ох, и говорит же тов. Пыжов! Как пишет. Когда он забирается на трибуну и произносит очередную зажигательную речь, все предыдущие ораторы завидуют ему, что никогда им не достигнуть такого искусства.

Но за последний отрезок времени звезда уважаемого оратора начинает меркнуть... Нет уже прежних аплодисментов. Аудитория безразлично поскрипывает стульями и как бы говорит: «Мели, Емеля, пока твоя неделя».

Последняя речь, имевшая всеобщее признание, была произнесена три месяца тому назад на торжественном собрании работников связи в присутствии гостей из краевых организаций.

— Товарищи! Дело связи в нашем районе это звено, которое...— тов. Пыжов в ярких, можно сказать, выражениях указал на внимание к людям, малым и большим, якобы существующее в городском отделе связи и закончил памятным по сей день образом:

— За ударную работу т. Шмакову, лучшего человека нашего ведомства, мы премируем путевкой на курорт.

Эффект был потрясающий. Зал дрожал от возгласов одобрения («Правильно!» «Следует!») и все были единодушны в том мнении, что забота о людях действительно существует.

Особенно, конечно, была довольна сама ударница Шмакова, которая работает на телеграфе пятый год и никогда не разлучается с билетом ударника. Путевка на курорт произвела на тов. Шмакову исключительно благоприятное впечатление. Мы не будем скрывать, этот знатный человек даже прослезился от умиления.

Эх, положить бы перо, да и не продолжать. Уж очень подходящий момент поставить точку. Как сделал т. Пыжов: обещанную путевку ударнице он до сих пор не дал.

Шмакова пришла в местком к тов. Цыганкову. Тот посоветовал:

— А вы, дорогая, сами найдите себе путевочку. Сходите на Азотстрой (!), скажем, или на Шахтстрой(!), может у них что нибудь завалялось...

Тов. Шмакова дошла до председателя горпрофсовета тов. Гаврилко, тот написал горпрокурору:

«Тов. Хвостов.

Считаю возмутительным такое отношение к лучшим людям со стороны городского отдела связи и прошу привлечь к ответственности».

Но тов. Хвостов ответил:—«Это не мое дело, подавайте в суд. А впрочем, едва ли и суд то вам чем нибудь поможет».

К кому же теперь обращаться? Пыжов неотразим в своем бездушии,—«обещанного три года ждут»,—заявляет этот бюрократ.

В. Гоид.

ИЗВЕЩЕНИЯ

28 сентября, в 12 часов дня в помещении горкома ВКП(б) созывается совещание секретарей парткомов, парторгов, **с повесткой дня:**

1. Подготовка к 18-й годовщине Октября.
2. О работе с сочувствующими.

Явка обязательна.

Горком ВКП(б).

28 сентября, в 7 часов вечера, в помещении парткабинета (Дворец труда) состоится общегородское инструктивное совещание секретарей комитетов, комсоргов, чтецов и пропагандистов по вопросу об историческом значении речи В. И. Ленина на III-м с'езде комсомола и о порядке проведения комсомольских собраний, посвященных 15-тилетию речи В. И. Ленина (докл. тов. Шербина).

Горком ВЛКСМ.

Зам. редактора И. БРАСЛАВЕЦ

28—30 || КЛУБ РУДНИКА || 28—30
Художественная кино-драма
(Исключительный успех)
"ДИТЯ ГОР"
Начало в 6—8—10 часов Касса с 4 часов
30-го **детский утренник** в программе:
„ДИТЯ ГОР"
Начало в 2—4 час. дня Касса с 12 часов

АНОНС!!! | НА ДНЯХ | АНОНС!!!
ОТКРЫТИЕ Кемеровского ГОСЦИРКА
Предварительная продажа билетов с 27 сентября, с 3 часов дня, в кассе цирка

28-29-30-го КИНО ТЕАТР (сад)
Художественная кино драма
Произв. Межрабпомфильм
„Потомок Чингис-хана"
Начало в 6-7-30 9 ч.
касса с 5 ч.

СИБТОРГ
ОТКРЫВАЕТ
ВО ВСЕХ КРУПНЫХ ГОРОДАХ КРАЯ
СПЕЦИАЛИЗИРОВАННЫЕ
МЯСО-РЫБНЫЕ МАГАЗИНЫ
ТРЕБУЮТСЯ СПЕЦИАЛИСТЫ
ПО МЯСНОЙ И РЫБНОЙ ТОРГОВЛЕ:
завмаги, завотделами, обвальщики, продовцы и др.
В Новосибирске,
Сталинске,
Прокопьевске,
Кемерово,
Томске,
Анжерке,
Ленинске
Обращаться непосредственно к управляющим отделениями Сибторга.
Дирекция Сибторга

КЕМДОРУ ДЛЯ ПОСТРОЙКИ ЗАТОНА ПОНТОННОГО МОСТА
ТРЕБУЮТСЯ
в неограниченном количестве чернорабочие, землекопы и коновозчики на своих лошадях. Там же ТРЕБУЮТСЯ слесаря и мотористы для работы в строймеханизации.
Обращаться в контору по месту работы (понтонный мост). КЕМДОР.

АВТОТРАНСУ К.К.С.
ТРЕБУЮТСЯ
плотники, столяры, штукатуры-печники, чернорабочие и бухгалтера.
Условия по соглашению, обращаться к начальнику адм.хоз. отдела т. Вдовину. Площадь Ленина, № 6 (напротив домов ИСКРА).

НАШЕДШЕГО ДОКУМЕНТЫ: послужной спосок за № 26, профбилет за № 239 на имя Данилова Ф. Г. Просьба доставить по адр.: в изд-во газ. „Кузбасс", отд. об'явлений.

ПРОДАЕТСЯ СЕНО и рубленая стайка, справиться: 3 этаж, дом герарда, кв. 14. ЭНЕРГОСТРОЯ.

ТРЕБУЮТСЯ ДЛЯ МЕЛИОВОДСТРОЯ слесаря, водопроводчики. Красная, № 34

Все записавшиеся на заочное обучение в Томский пединститут должны **явиться** на испытание 30 сентября, в 10 часов утра, в здание педтехникума, 2-я Октябрьская.
Уполном. **Осипов.**

Кемеровскому гор. отделу народного образования **требуется** опытный бухгалтер. С предложением обращаться, горОНО к т. Осипову, в часы занятий. Малоопытным просьба не беспокоиться.

Азотстрой продолжает набор в Сталиногорскую школу ФЗУ (за Москвой) по специальностям: аппаратчики-химики. Документы направлять в контору учебной части.
Уччасть Азотстроя.

МЕБЕЛЬНОЙ ФАБРИКЕ ГОРСОВЕТА
ТРЕБУЮТСЯ столяры-краснодеревцы и белодеревцы, квартирой обеспечиваем. Телефон № 627/2 звонка.
ДИРЕКЦИЯ.

КОНЕВЛАДЕЛЬЦЫ,
неполучившие до сих пор паспортов на лошадей, обязаны 3 октября с. г. доставить своих лошадей в горЗО (Дворцовая, № 4), на получение паспортов. ГОРЗО.

Гармонная мастерская
по Советской, № 130, С. Г. Опарина доводит до сведения граждан сдавших в ремонт гармонии—исправлены. Прошу получить до 1 октября. После указанного срока перейдет в собственность. Здесь же продается ножная машина.

КУРСЫ МЕДСЕСТЕР Р.О.К.К. ПРИСТУПАЮТ К ЗАНЯТИЯМ
с 1-го октября, с 6 часов вечера, в помещении комитета. Советская улица № 124.
ГОРКОМ Р.О.К.К.

ВЫПЛАТА ВЫИГРЫШЕЙ
ПО 3-й ВСЕСОЮЗНОЙ ЛОТЕРЕИ КРАСНОГО КРЕСТА
ПРОДЛЕНА до 1-го НОЯБРЯ. Выплата производится горкомом Р.О.К.К. Советская ул. № 124 в часы занятий. ГОРКОМ Р.О.К.К.

КОНФЕРЕНЦИЯ Р.О.К.К.
30-го сентября, в 11 часов дня, в помещении горкома РОКК Советская улица № 124 созывается
КОНФЕРЕНЦИЯ ЧЛЕНОВ Р. О. К. К.
ГОРКОМ Р.О.К.К.

Горлит 193. Гор. Кемерово Издательство газ. „Кузбасс" Заказ. № 291 Тираж 11000 экз