г. Ижевск г. Н-Сибирск, крайком ВКП(б) отдел печати глав. изд. газ. - 3 экз.

801163

Пролетарии всех стран, соединяйтесь!

КУЗБАСС

ЕЖЕДНЕВНАЯ ГАЗЕТА Кемеровского горкома ВКП(б), горсовета и горпрофсовета Зап-Сиб. края.

15 ИЮНЯ 1935 г. № 116 (3234)

В целях высвобождения рабочей силы к началу уборки зерновых и обеспечения грубыми и сочными кормами животноводства закончить в текущем году уборку и стогование сена до начала массовой уборки хлебов и не позднее, чем в месячный срок после начала сенокошения.

(Из резолюции пленума ЦК ВКП(б).

О пропагандистской работе на ближайшее время

ЦК ВКП(б) считает недопустимой тенденцию некоторых партийных организаций свернуть на лето пропагандистскую работу.

Политико-воспитательная работа в партии не может носить «сезонного» характера, а должна вестись систематически на протяжении всего года.

ЦК ВКП(б) предлагает партийным организациям, не устанавливая стандартных, единых сроков окончания работы партийных школ и кружков, не допуская гонки и бумажно-формального выполнения плана — обеспечить полное прохождение программы школ и кружков политграмоты, истории партии и ленинизма. Партийные комитеты должны организовать в каждом кружке, по окончании им своей работы, проверку того, как члены кружка усвоили основные вопросы программы и политики партии, отнюдь не превращая этой проверки в экзамены.

Для окончивших кандидатские школы необходимо в летний период организовать кружки изучения основных этапов истории партии, подготовляя членов кружков к дальнейшему, систематическому изучению истории партии, а также и кружки по текущей политике и вопросам международного положения.

Для членов партии, прошедших систематический курс истории партии, необходимо организовать более основательное изучение тех этапов истории партии, усвоение которых необходимо членам партии для понимания условий и средств победы нашей партии.

Необходимо особенно раз'яснить, что марксизм у нас вырос и окреп в борьбе с народничеством (народовольчество и тому подобное), как злейшим врагом марксизма и на основе разгрома его идейных положений, средств и методов политической борьбы (индивидуальный террор, исключающий организацию массовой партии).

Необходимо добиться, чтобы члены партии усвоили, что марксизм-ленинизм вырос, окреп и победил, прежде всего, в борьбе со старыми народниками, а потом в борьбе с меньшевиками и эсерами.

В особенности необходимо глубокое усвоение важнейших этапов послеоктябрьского периода и борьбы партии с троцкизмом, троцкистско-зиновьевской группой, с правым уклоном, с «левыми» коммунистами и другими антипартийными группировками. Это изучение должно происходить на основе произведений Ленина, Сталина, материалов с'ездов, конференций и пленумов ЦК партии.

Наряду с этим ЦК ВКП(б) рекомендует создание кружков по изучению отдельных произведений классиков марксизма-ленинизма.

В ходе занятий всех школ и кружков обязательно проводить беседы с членами кружков по вопросам политики партии и международного положения, раз'ясняя членам кружков неясные для них, или интересующие их вопросы.

Для кандидатов, не проходивших школ политграмоты, а также и для сочувствующих необходимо создать кружки, в которых в зависимости от уровня подготовки и грамотности членов кружка должно быть поставлено ознакомление с основами партийной программы, организации и работы нашей партии, или на основе учебников политграмоты, или путем проведения опытными пропагандистами специальных бесед о том, как построена и как работает и за что борется наша партия.

ЦК ВКП(б) предлагает крайкомам, обкомам, ЦК нацкомпартий, а также и райкомам организовать при комитетах актив пропагандистов и агитаторов для ведения пропагандистской и агитационной работы по заданиям партийных комитетов, систематически инструктируя и подготовляя этот актив.

Ликвидация «сезонности» пропагандистской работы должна повлечь за собой ликвидацию «сезонности» в подготовке и переподготовке пропагандистов и организацию систематической подготовки пропагандистов в течение всего года.

ЦК ВКП(б) предостерегает против установившейся в партийных организациях практики, когда весь основной кадр пропагандистов в течение короткого летнего периода отрывается от пропагандистской работы и пропускается через наспех, небрежно организованные курсы с плохо подобранным составом преподавателей, в результате чего пропагандисты не получают должной подготовки.

В ближайшее время особое внимание партийных организаций должно быть обращено на подготовку и переподготовку пропагандистов по истории партии и ленинизму.

Необходимо отобрать на эти курсы проверенных пропагандистов, выделить для них лучших преподавателей, имея в виду, что от пропагандиста в первую очередь зависит уровень политико-воспитательной работы в партийных школах и кружках.

ЦК ВКП(б).

Очередное занятие семинара партактива

16, 17, 19 июня состоится очередное трехдневное занятие семинара горпартактива по изучению истории партии.

Все слушатели семинара обязаны явиться 16 июня к 9 час. утра, в парткабинет ГК ВКП(б) (Дворец труда).

Культпроп ГК

ПО-БОЛЬШЕВИСТСКИ ОРГАНИЗОВАТЬ И ПРОВЕСТИ СЕНОКОСНУЮ КАМПАНИЮ

Расчистили 230 гектар сенокоса

В прошлом году вследствие безответственного отношения правления колхоза «Новая заря», Силинского сельсовета, к созданию кормовой базы для животноводства—скот не был полностью обеспечен кормами. Из-за недостатка кормов в 1935 году был падеж скота.

Когда к руководству колхозом был поставлен коммунист тов. **Попович** дело пошло по иному. Учтя уроки прошлого года, тов. Попович крепко, как подобает большевикам и вполне своевременно, взялся за создание прочной кормовой базы для колхозного животноводства.

Под руководством тов. Попович колхоз провел большую работу по расширению и улучшению имеющихся сенокосных угодий, он расчистил 180 гектар для сенокоса в лесном участке и 50 гектар в собственном земельном наделе. Срезал кочки на трех гектарах, вырыл силосные ямы на 180 тонн и очистил две старые траншеи на 70 тонн.

В прошлом году колхоз закладывал только 70 тонн силоса. В этом году по плану он должен заложить 250 тонн и заготовить 20 тонн веточного корма, а в прошлом году веточного корма было заготовлено 15 тонн.

Ремонт необходимого сеноуборочного инвентаря в этом колхозе уже проведен. Отремонтировано 6 сенокосилок, пять конных граблей, 22 из 32 имеющихся телеги, 51 комплект сбруи. Начато строительство нового полевого стана.

Результаты посевной кампании показали, что лошади были вверены надежным, преданными делу колхозного строительства колхозникам. Конюха Мироненко, Родичев, Комков обеспечили хороший уход за лошадьми и добились повышения их упитанности. В первые дни сева на паре лошадей колхозники вспахивали только по 0,20—0,30 гектара, а к концу посевной кампании темпы утроились. За всю посевную в среднем в этом колхозе на плуг вспахано по 0,90 га, при норме 0,75 га. К уборочной кампании конюха обязались лошадей подготовить еще лучше.

А. Ряписов.

Двадцатого июня приступаем к сеноуборке

Состояние трав по всему Ермаковскому сельсовету в этом году очень хорошее.

Чтобы обеспечить высокую питательность сена колхоз «Таежный кустарь» поставил своей задачей сено убрать во время, 20 июня приступает к сеноуборке.

В прошлые годы, «Таежный кустарь» сеноуборку проводил только на высоких местах, а в этом году будут выкошены все низменности, это даст возможность полностью обеспечить свое животноводство хорошими кормами.

Селькор **Малышев.**

Обязательство по парам выполнено

При проработке постановления Крайкома ВКП(б) и Крайисполкома о проведении взмета паров наш колхоз «Пламя победы», Боровского сельсовета, брал на себя обязательство закончить вспашку паров на шесть дней раньше срока—к 14 июня. Мы взятые обязательства выполнили. На четырнадцатое июня вспахали 50,8 гектара.

Пред. колхоза **Лосик**

Получим 7 килограммов на трудодень

Всходы хлебов в нашем колхозе комиссией от сельсовета по проверке состояния всходов и обработки полей признаны лучшими по Барановскому сельсовету.

Всходы предвещают богатый урожай—в 16-18 центнеров с гектара зерновых.—Мы думаем получить не менее семи килограммов зерновых на трудодень

Поставив перед собой цель—получить высокий урожай, мы упорно вели борьбу за высокое качество сева, добивались хорошей обработки почвы. Вспашку под зерновые культуры проводили на глубину не ниже 16 сантиметров, боронили в три следа и больше.

Прекрасные всходы хлебов на полях сверхраннего сева поднимаютв нас желание и необходимость в будущем году в несколько раз увеличить сверхранний сев.

Сейчас мы приступаем к прополке хлебов и проведем ее так, чтобы уничтожить все сорняки.

Мы отказались от старой традиции—пропалывать только яровые посевы, в этом году проведем прополку на всех полях яровых и озимых хлебов, выполем большие и маленькие сорняки.

Пред. колхоза **Машковский**

Захарчук А. П.—кузнец колхоза „Луч будущего", успешно закончивший ремонт сеноуборочных машин.

НАЧАЛИ ПРОПОЛКУ ОЗИМЫХ

(Из беседы с бригадиром полеводческой бригады колхоза им. Молотова т. Кемеровым)

По плану моей бригаде нужно было посеять 336 гектар, она посеяла 356 гектар и 20 гектар вспахала огородной бригаде. Сев проведен за 16 дней (скончен 25 мая).

Посевная кампания показала, что успешное проведение уборочной кампании будет в значительной степени зависеть от состояния подготовки к ней, поэтому поставив перед собой задачу—получить рекордный урожай и убрать его без потерь, я первым долгом взялся за ремонт инвентаря. Требуемое количество машин—четыре косилки, семь конных граблей и одна молотилка—отремонтированы.

В период посевной лошади в моей бригаде не только не потеряли упитанность, но заметно поправились. Сейчас они ежедневно пасутся на лучших и переменных травах. К уборочной кампании лошади будут иметь не ниже средней упитанности.

По окончании весеннего сева бригада провела расчистку сеноугодий на площади в 50 гектар и 10 июня приступила к прополке хлебов.

В некоторых колхозах недооценивают прополку озимых. Несмотря на то, что засоренность озимых, а также и яровых хлебов у нас незначительная, я все же прополку буду проводить на всех яровых и озимых посевах, это значительно повысит урожай и вес колхозного трудодня. Лошади сейчас заняты на вспашке паров, из 170 гектар по плану моей бригадой вспахано только 25 гектар, это потому, что трактора, по окончании посевной стояли на ремонте и временно были переброшены в другие колхозы. Несмотря на это взмет паров я закончу не позднее 20 июня.

ДЕНЬ НАШЕЙ СТРАНЫ

ИЗОБРЕТЕН ОДНОКОННЫЙ ПОЛОЛЬНИК

САРАТОВ, 13 июня (ТАСС). Изобретатель села Варваровки, Пугачевского района, Тихонов изобрел одноконный полольник, захватывающий сразу три междурядья. Полольник в деле прост. За день им можно прополоть пять гектаров.

В ТАДЖИКИСТАНЕ НАЧАЛАСЬ УБОРКА

СТАЛИНАБАД, 13 июня (ТАСС). По неполным данным в Таджикистане убрано четыре тысячи га зерновых. В Вахшской долине косят озимую пшеницу.

Хлеб поступает на заготпункты. Колхозы Лаурского, Джамагата, Кокташского района первыми в республике выполнили свои обязательства по ячменю, вывезя на заготпункт 6 тонн зерна.

РЫБАЦКИЕ КОЛХОЗЫ ПЕРЕВЫПОЛНИЛИ ПЛАН

МОСКВА (ТАСС).

По данным главного управления рыбной промышленности Наркомпищепрома СССР рыбацкие колхозы перевыполнили план второго квартала—выловили свыше 2838 тысяч центнеров рыбы. По полугодовой план выполнен рыбацкими колхозами на 111 процентов. С начала года колхозы выловили на 850 тысяч центнеров рыбы больше, чем в прошлом году.

БЕЗ ПУТЕВОК НЕ ОТПРАВЛЯТЬ

МОСКВА, 13 июня (ТАСС). Нарком здравоохранения т. Каминский запретил органам здравоохранения выдавать какие бы то ни было направления для поездки на курорты без путевок. Лица, выдавшие документы для направления на курорт при отсутствии путевок у больного, будут привлекаться к ответственности и оплачивать расходы, понесенные больными в связи с их вынужденными безрезультатными поездками в Москву.

Красивый парк-стадион строится в Прокопьевске. В логу „Крутые топки", где лепились землянки и была непролазная грязь, будут разбиты и построены спортивные площадки, аллеи и т. п.
На снимке: проект стадиона в Прокопьевске—вход с запада. Проект разработан архитектором Сорокиным.

ЗАТОНУВШЕЕ СУДНО „ЧЕРНЫШЕВСКИЙ" НАЙДЕНО

АРХАНГЕЛЬСК, 13 июня (ТАСС). Вчера спасательное судно Эпрона „Совнарком" нашло при широте 64 градусов 36 минут, долготе 36 градусов 22 минуты, погибшее в Белом море землечерпательное судно „Чернышевский". Судно лежит на правом борту креном в 120 градусов.

ОГРОМНЫЙ СТЕКЛОХРУСТАЛЬНЫЙ КОМБИНАТ

БОГОРОДЕЦК, 13 июня (ТАСС). В Скопине, Московской области, с июля начинается строительство огромного стеклохрустального комбината, мощностью в 40 тысяч тонн в год. На строительство ассигновано 50 миллионов рублей.

ТОВ. КАЛИНИН В КАЛИНИНСКОЙ ОБЛАСТИ

КАЛИНИН, 13 июня (ТАСС). Сегодня сюда прибыл председатель ЦИК СССР М. И. Калинин, встреченный многочисленными делегациями рабочих и трудящихся города. На вокзале Всесоюзный староста выступил с краткой речью, провожаемый радостными приветствиями десятков тысяч трудящихся. Калинин с вокзала проехал на заседание областной партийной конференции. Появление его на трибуне делегаты встретили бурей долго несмолкаемых оваций. Передав участникам конференции приветствие от имени Центрального комитета партии и правительства, тов. Калинин выступил с краткой речью о задачах руководства новой Калининской области.

ЛИКУЕТ СОВЕТСКАЯ УКРАИНА

Торжественно, празднично на Украине. Пятнадцатая годовщина славной победы над польскими оккупантами превратилась во всенародный праздник, в котором участвуют стар и млад. Торжественные собрания, митинги трудящихся, прошедшие с необыкновенным под'емом. Горячие выражения преданности интересам родины, несокрушимой сплоченности вокруг любимого вождя и учителя Иосифа Сталина.

Восторженные приветствия по адресу своего правительства, Красной армии ее героических бойцов и непобедимых полководцев.

Блещущий радостью народный праздник в Киеве. Такие же праздники во всех городах Украины. На массовках, на шахтах, заводах, и колхозах искрящиеся весельем, гуляньем в садах и парках. Музыка, цветы, песни, танцы на улицах. Ликует свободная рабоче-крестьянская Украина.

Многострадальный украинский народ нашел наконец свою счастливую долю после сотен лет угнетения и грубого попирания его национального достоинства. Нет царя. Нет помещиков и капиталистов. Прогнаны оккупанты. Выкорчевано с корнем кулачество. Подорвана в самой основе сила буржуазных националистов, лютых врагов и предателей украинских рабочих и крестьян.

Трудящиеся массы Украины в братском содружестве с трудящимися массами России создали могучее советское государство, в котором над украинским народом нет господ, в котором он сам себе господин.

За пятнадцать лет, прошедших с того времени, как Красная армия очистила советскую землю от польских оккупантов, Украина поднялась из бездны, разрухи и разорения на невиданную высоту хозяйственного и культурного расцвета. Чем была Украина пятнадцать лет назад? Полем битвы, мертвыми костями. Ее черноземные поля были вытоптаны врагами, заводы разрушены, снесены многие города и села.

Трудом и героизмом своего народа, волей и гением большевистской партии Украина превращена сейчас в цветущую страну. На бескрайних полях, переданных в вечное владение колхозам, шумят буйные хлеба. Заново создана могущественная социалистическая индустрия. Растет и преуспевает украинская культура, национальная по форме и социалистическая по содержанию.

Раны войны залечены. Но не забыты. Никогда не запамятует кровавых дней польской оккупации, как и германской интервенции.

В селе Яблонька польские оккупанты изрубили и расстреляли все мужское население. В селе Собачин сожгли до тла все хаты, расстреляли из пулеметов не только мужчин, но женщин и детей. В селе Новая Гребля польские офицеры согнали женщин и девушек в церковь изнасиловали их, заперев на замок и сожгли. В имении помещика Сангушко заподозренных в большевизме крестьян обматывали соломой и заживо сжигали. Если бы все жестокости, зверства, все пытки и издевательства оккупантов и петлюровских бандитов над населением Украины были записаны в книгу, то кровь сочилась бы из каждой ее строчки.

Кабала, унижение, кровь, слезы, насилия, погромы—вот что принесли оккупанты на Украину, вот что несут империалистические завоеватели всюду, где ступает их кованный сапог.

Трудящиеся советской Украины это хорошо знают по своему опыту и жестокой борьбе своих братьев на Западной Украине, изнемогающей под игом польского панства. Рабочие и крестьяне Западной Украины повергнуты в ужасную нищету, лишены всяких политических прав, придавлены неслыханным национальным гнетом. Нагайка и пуля—вот методы управления этой несчастной страны, «холоп», «пся крев» вот язык, которым разговаривают там с украинцами. Слыша стон, который доносится оттуда, народ советской Украины накаляется еще более жгучей ненавистью к угнетателям, захватчикам и наполняется еще более горячей любовью к своей свободной родине.

Германские и польские фашисты вынашивают план нового похода на советскую Украину. Они мечтают о порабощении украинских рабочих и крестьян, о новой крови и новых страданиях народа.

Мощная демонстрация советского патриотизма, которой украинский народ отмечает пятнадцатилетие освобождения от польской оккупации, является красноречивым ответом на происки врагов.

Советская власть и коммунистическая партия делают все для того, чтобы великий украинский народ был свободным и счастливым. Этого своего счастья, этой своей свободы он не отдаст никому. Мы били и разбили оккупантов, когда не располагали и сотой долей той силы, какую Советская Страна имеет сейчас. Но если тогда оккупанты могли терзать и грабить захваченную Украину, пока не были выброшены оттуда, то теперь захватчики сложат свои кости раньше, чем их нога ступит на священную, неприкосновенную советскую землю. Тому порукой великий советский патриотизм нашего народа, железная его сплоченность вокруг своего вождя, с такой силой продемонстрированные трудящимися Украины в знаменательную годовщину освобождения от польской оккупации.

(Передовая „Правды", переданная по телеграфу).

ОБЩЕГОРОДСКОЕ СОБРАНИЕ КОМСОМОЛЬСКОГО АКТИВА

Сегодня, 15 июня, в 6 час. веч., в помещении клуба коксохимзавода (в саду) состоится общегородское собрание комсомольского актива.

Повестка дня:

Сообщение инструктора ЦК ВЛКСМ тов. Сталева о работе кемеровской комсомольской организации.

Члены пленума проходят на совещание по своим мандатам, актив по специальным билетам, которые секретари комитетов и комсорги должны получить в горкоме комсомола.

Горком ВЛКСМ

ЗАВОЮЕМ ВЫСОКИЙ УРОЖАЙ

Из доклада председателя горсовета тов. Лобанова об итогах сева и задачах к уборочной кампании

(НА СОВЕЩАНИИ ПРЕДСЕДАТЕЛЕЙ СЕЛЬСОВЕТОВ КОЛХОЗОВ И БРИГАДИРОВ)

Товарищи, 5—7 июня состоялся пленум Центрального Комитета нашей партии. Резолюцию пленума вы все читали в газете. Это решение пленума ЦК должно лечь в основу нашего совещания и всех наших работ в борьбе за хороший урожай: прополка, борьба с сельскохозяйственными вредителями, заготовка паров и подготовка к уборочной. В решениях пленума говорится: **„Успех уборки решит систематическое и повседневное руководство партийной организации — уборкой, вовлечение всей массы колхозников и рабочих совхозов в активную работу по уборке и использование полностью всех машин и, особенно комбайнов“.**

Здесь присутствуют все председатели сельсоветов, колхозов, бригадиры полевых бригад, тракторных отрядов МТС и совхозов. Здесь присутствуют все, кто в первую очередь отвечали за проведение посевной и будут отвечать за получение рекордного урожая, за его уборку.

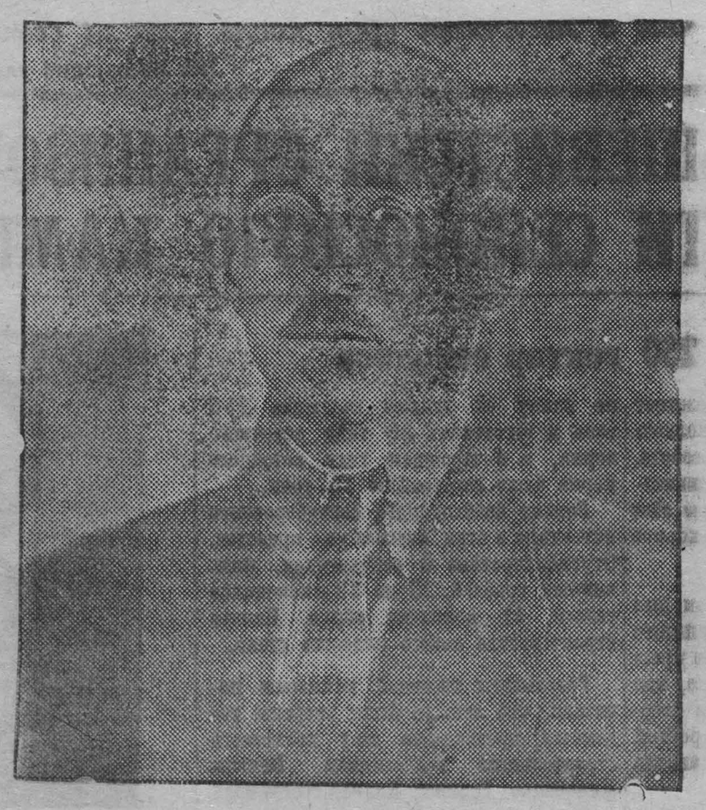

Недостатки посевной не повторять в уборочной кампании

От вас, товарищи, будет зависеть успех проведения всех ответственнейших работ летнего периода, а главное, успех уборки урожая и выполнения плана хлебосдачи, как первой государственной заповеди, возврат ссуд государству и натуроплаты МТС.

Для успешной подготовки к уборочной мы с вами должны разобрать, прежде всего,—итоги проведенной весенней посевной кампании. На основе широко развернутой критики и самокритики выявить все промахи и ошибки, которые были у нас в период посевной кампании, которые мешали успешно провести весенний сев с тем, чтобы изучив причины этих ошибок, извлечь из них политический урок и не повторить в дальнейшем. Кроме этого, нам надо наметить конкретные задачи, как лучше и быстрее провести уборочную кампанию.

Итоги весеннего сева по нашему району говорят о том, что сев мы провели плохо, неорганизованно, не допустимо затянули его. Нам государство дало семенную продовольственную ссуду, были созданы все условия для успешного проведения сева, но мы не организовали на это дело колхозников, положились на самотек, в результате сев провели неудовлетворительно. Мы до сих пор сев еще не закончили. На 5 июня только два сельсовета—Кобылинский и Березовский закончили посевную, а всего по району мы посеяли только 92,8 проц. У нас есть девять сельсоветов — Ягуновский, Суховский, Б-Промышленский, Дмитриевский, Романовский и другие, у которых единоличники задание выполнили только на 50 проц., а есть и меньше.

У отстающих сельсоветов совершенно нет никаких оснований оправдывать себя в затяжке сева. Виноваты они сами, их неразворотливость, неорганизованность, а часто и преступная расхлябанность. У нас есть сельсоветы—как Березовский, Кобылинский и др., у которых совершенно одинаковые условия работы, одинаковые машины, одинаковые лошади, одинаковая земля, такие же колхозники, но они план посева выполнили и это потому, что эти передовые сельсоветы и колхозы по-большевистски смогли организовать колхозников и единоличников на борьбу за рекордный урожай, за скорейшее окончание сева. Остальные сельсоветы с единоличниками и колхозниками не работали, а работать с ними надо. Лучших единоличников надо вовлекать в колхозы. Нельзя их сбрасывать со счета, никто нам не давал такого права.

Возьмем колхозы—мы имеем 41 колхоз (из 117), незакончивших сев. Есть колхозы, которые планы севов не выполнили, как например, «Красный партизан» выполнил план на 74 проц., «Нацмен» на 69 и т. д. Спрашивается, что эти колхозы будут убирать? Чем руководители этих колхозов могут обрадовать своих колхозников?

Мы имеем много колхозов и хороших, которые работали по-большевистски—колхоз «Огонек» план выполнил на 186,3 проц., колхоз «Красное знамя», Силинского сельсовета, первым в районе закончил сев, вложился в установленные сроки — к 20 мая, колхоз «Широкое поле», «Путь к социализму» план сева перевыполнили и работу провели с высоким качеством. Руководители этих колхозов могут обрадовать своих колхозников обилием продуктов, высокой ценой трудодня, если они также успешно проведут и уборку урожая.

Сев по совхозам у нас преступно затянулся. На 5 июня ни один из 4 совхозов сев не закончил. План по совхозам выполнен только на 81 проц. Особенно нетерпимо отстает совхоз № 327: он план выполнил только на 72 проц. Вот, товарищи, результаты нашей работы.

Почему так получилось? Почему мы так отстали от других районов, даже тех, которые имели худшие условия в работе?

Это получилось потому, что и городские организации, и сельсоветы, и правления колхозов не смогли правильно поставить общественно-массовую работу с колхозниками, рабочими совхозов и единоличниками. Социалистическое соревнование у нас не было массовым движением в период сева. Вокруг сталинского похода за высокий урожай мы не подняли борьбы. Мы соревнуемся с Прокопьевским районом и в соревновании наш район проиграл, прокопьевцы впереди нас.

У нас в районе имеется много преданных, хороших колхозников трактористов и бригадиров, которые честно, по-большевистски работали Вот в колхозе «Вперед к социализму» пахари **Петров**, **Ососков**, бороновальщик **Силаторов**, сеяльщик **Пискунов** и др. норму выполняли до 130 проц. В колхозе «Широкое поле» бороновальщик Малых, Елесин Иван норму выполняли до 125 процентов и т. д. Трактористы МТС Легачев, Согалдинов, Андреев, Курилов премированы, Скатов И. из Щегловского совхоза, Иванов, Девисенко—МТС, держат переходящие мандаты и вот их опыт, их знание, их честную работу мы не показывали отстающим, на их образцах работы мы не мобилизовали колхозников.

Выше классовую бдительность против происков кулачества

Вместо нас во многих колхозах работал кулак, он вел свою работу, а мы потеряли классовое чутье и не замечали кулацкие махинации и кулак сделал свое дело. В ряде колхозов—имени Буденного, им. Калинина и др. все внимание было обращено на тракторы, они обижались на МТС, что тракторы работают плохо, простаивают и т. д., а о коне совершенно забыли, лошадей не использовали, ухода за ними не наладили. За весну по колхозам у нас пало 78 лошадей Это большая потеря, мы имеем случаи, когда кулак просто уничтожал наше тягло, коней. Мы еще имеем много таких колхозов, где к лошадям относятся скверно, плохо кормят их, с этим надо решительно покончить.

Во многих колхозах в период сева трудовая дисциплина была на низком уровне, имелось много невыходов на работу. Новый сталинский устав колхозной жизни здесь не выполнялся. Не было борьбы с прогульщиками.

Наши органы диктатуры пролетариата—сельсоветы также плохо боролись за образцовое проведение сева. Они массовой работы не проводили, колхозам помогали мало и с саботажниками сева боролись слабо. В нашей работе было много заседательской суетни, руководителям колхозов давали выговора, постановляли, а сев от этого с места не двигался. Было забыто главное—массовая повседневная работа с колхозниками, отсутствовало соревнование.

Наши организации—горЗО и МТС также работали отвратительно, они не помогали ни сельсоветам, ни колхозам в организации масс на успешное проведение сева, они не знали действительного положения на местах, не заботились о живых людях. Лозунг товарища Сталина, что «кадры решают все» не выполнялся. Они не занимались вопросами выдвижения передовых людей, не поощряли этих знатных колхозников, не учили на их примерах отстающих.

Во-время уничтожить все сорняки в посевах

Все данные на получение рекордного урожая в этом году у нас имеются. Сами председатели колхозов—сторожилы мне говорили, что если мы обеспечим хороший уход за посевами, полностью уничтожим сорняки и сельско-хозяйственных вредителей, урожай в 20 центнеров с гектара обеспечим. И эти товарищи правы. Мы имеем все основания утверждать, что урожай в этом году должен быть небывалый.

Но хорошая погода не должна нас успокаивать, наоборот, мы должны поставить себе задачей при любой погоде получить рекордный урожай и мы его получим, если по-большевистски поработаем около наших посевов.

Вы все, видимо, прочитали резолюцию пленума ЦК ВКП(б) «Об уборке и заготовках сельско-хозяйственных продуктов». Я повторяю, что этот документ должен стать основной директивой в борьбе за рекордный урожай наших полей. Там говорится: **„Закрепление успехов весеннего сева требует неослабной борьбы партийных и советских организаций, колхозов и совхозов за сбор высокого урожая, путем своевременной прополки посевов для ликвидации сорняков и сельско-хозяйственных вредителей и организации уборки без потерь и в кратчайшие сроки“.** За выполнение этого решения всем колхозникам надо решительно бороться. За выполнение этой директивы партии должны отвечать, в первую очередь, председатели колхозов, сельсоветов, директора и начальники политотделов, совхозов, директора МТС и бригадиры. От всех нас, товарищи, партия потребует безоговорочного выполнения этого указания, а у нас есть много колхозов, которые к прополке еще не приступали.

В решениях пленума ЦК партии сказано, что **„обязать все партийные организации, как районные так и областные, давать решительный отпор вредным настроениям среди части работников, выражающимся в том, что после хорошо проведенных предпосевных работ, сорняки стали будто бы не опасны и закончить в кратчайший срок прополку всех зерновых культур, вплоть до полного уничтожения сорняков в посевах“.** Это должны запомнить все наши руководители колхозов и сельсоветов. Надо мобилизовать поголовно всех колхозников и немедленно развернуть прополку.

До сих пор у нас во многих колхозах новый—сталинский устав сельско-хозяйственной артели как следует не проработан, за выполнение нового устава, уже принятого колхозниками еще нет большевистской борьбы. Это большой недостаток и его надо немедленно устранить. Сталинский устав, решение пленума ЦК ВКП(б) являются важнейшей программой в борьбе за получение рекордного урожая, за большевистские колхозы, за зажиточную колхозную жизнь.

Заготовку паров мы с вами, также можно сказать, еще не начали, это, товарищи, не годится. Затяжка взмета паров на пользу только кулаку, это большая угроза в получении высокого урожая будущего года. Мы получили от Крайкома партии и Крайисполкома телеграмму и там говорится, что мы проваливаем паровую кампанию, а наши колхозы успокоились, кончили посевную и решили отдохнуть, устраивают кое-где балы, варят медовку, а паров не пашут. С этим надо решительно покончить. К 20 июня план заготовки паров—6300 га мы с вами должны выполнить во что бы то ни стало. Причем заготовка паров должна быть с высоким качеством. От тракторных отрядов колхозы должны этого потребовать—качество пахоты—это главное. Должен заметить, ни один колхоз за период посевной не жаловался на плохую работу МТС, ни одну претензию колхозов с МТС мне, как председателю горсовета, разбирать не приходилось, а плохая работа тракторных отрядов, безусловно, была. Работу МТС надо принимать каждому колхозу по актам. Тов. Эйхе в докладе по радио говорил: **„игнорировать договор неправильно и недопустимо. Это не только дискредитировало бы договор, но и поощряло бы плохих работников МТС, поощряло бы плохую работу иного разгильдяя—директора и не дало бы возможности поставить его под удар заслуженного упрека, заслуженной критики со стороны колхозников“.**

Прекрасному урожаю—обеспечим образцовую уборку

Большая работа колхозов — это своевременно и хорошо подготовить к уборочной кампании машины и весь инвентарь. На сегодня нам еще нечем похвалиться. По данным, которые вы представили нам, ремонт уборочных машин и инвентаря выполнен только на 12—15 проц. Это плохо, недопустимо плохо. Есть руководители колхозов, которые еще не знают даже сколько, какого инвентаря имеют. Надо немедленно учесть все, и чего недостает сейчас же приобрести.

О лошадях. Лошадей к началу уборки урожая нам надо подготовить основательно, ибо для каждого из нас ясно, что без сильных, хорошо подготовленных лошадей мы ни сенокос, ни уборку урожая, ни сдачу хлеба государству успешно провести не сможем. Хороший конь решит успех уборочной кампании.

Сенокосную кампанию мы должны провести в период цветения трав и сено собрать зеленым. Наш кормовой баланс не важный, каждый год у многих колхозов не хватает сена, поэтому на силосование надо обратить особое внимание. Уже сейчас надо подготовить траншеи под силос. На каждую голову крупного скота мы должны заготовить не менее трех тонн силоса—вот наша задача.

По вопросу сенокоса: в решениях пленума ЦК ВКП(б) дана совершенно конкретная, ясная программа — «в целях высвобождения рабочей силы к началу уборки зерновых и обеспечения грубыми и сочными кормами животноводства, закончить в текущем году уборку и стогование сена до начала массовой уборки хлебов и не позднее чем в месячный срок после начала сенокошения.

Одновременно с проведением сеноуборки провести до начала уборки силосование сорняков, дикорастущих трав и ранних силосных посевов в размерах не менее 50 проц. годового плана». За это надо бороться не покладая рук всем колхозникам, этого должны добиваться руководители колхозов.

Правления колхозов должны позаботиться о людях, оборудовать культстаны, организовать общественное питание, детские ясли и площадки. Все колхозники и колхозницы должны быть вовлечены в бригады, должны участвовать в уборке урожая.

В прошлом году у нас уборка проходила плохо, неорганизованно, у руководителей колхозов, сельсоветов, а отсюда и у колхозников были «мокрые настроения». В этом году нам надо извлечь урок из ошибок прошлого года и недопустить повторения нетерпимых недостатков. Надо сделать так, чтобы провести успешно уборочную нам не мешала никакая погода. Для этого уже сейчас необходимо приступить к оборудованию крытых токов, к устройству сушилок, хороших зернохранилищ и т. д. По всем этим вопросам даны ясные указания в решениях пленума Центрального комитета нашей партии, их нужно выполнять.

Уборочную кампанию мы должны провести организованно, быстро и без потерь, «отличный урожай — убрать отлично». Досрочно выполнить план зерноставок государству и натуроплаты МТС с тем, чтобы завоевать первенство в соревновании с Прокопьевским районом, первенство в сталинском походе за высокий урожай,—завоевать право хранить орден Ленина в нашем районе.

О БОРЬБЕ С ПОТРАВАМИ

Прокурор Союза ССР тов. Вышинский, председатель верховного суда Союза ССР тов. Винокуров, народный комиссар земледелия Союза ССР тов. Чернов издали распоряжение прокуратуре, верховному суду и народному комиссару земледелия СССР о борьбе с потравами, в котором говорится:

«Имеющиеся в прокуратуре, в верховном суде и народном комиссариате земледелия Союза ССР материалы, свидетельствуют, что органы прокуратуры, верховного суда, а равно и земельные органы явно неудовлетворительно проводят борьбу с потравщиками даже в тех случаях, когда потрава носит умышленный характер.

Колхозы, совхозы, потерпевшие от потрав, в ряде случаев не требуют возмещений за причиненный ущерб.

Такое отношение к борьбе с потравами, наносящими огромный ущерб социалистическому урожаю, совершенно нетерпимо.

Каждый потравщик должен быть привлечен к соответствующей ответственности и понести наказание. Органы суда и прокуратура должны обеспечить рассмотрение дел о потравах в самом срочном порядке, причем репрессия, применяемая к потравщикам, умышленно уничтожающим колхозные и совхозные посевы путем потрав, особенно тогда, когда потрава совершается классово враждебными элементами, — должна быть жестокой и решительной.

Во всех случаях потравы должно быть обеспечено возмещение материального ущерба за счет потравщика.

В целях действительной и жестокой борьбы с потравами предлагаем:

1. Виновных в умышленной потраве привлекать к уголовной ответственности по статье 79 УК РСФСР и соответствующим статьям УК других республик.

2. При наличии умышленного повреждения колхозных или совхозных посевов путем потравы, с целью подрыва социалистического производства, виновных привлекать к ответственности по постановлению ЦИК и СНК Союза ССР от седьмого августа 1932 года.

3. Дела о неумышленных и незначительных потравах, совершенных в первый раз, передавать на рассмотрение сельских общественных судов, или, если потрава произведена колхозниками при их работе в колхозах передавать на рассмотрение правлениям колхозов в порядке статьи семнадцатой устава о сельскохозяйственных артелях.

4. Дела о потравах должны быть расследованы не более чем в декадный срок и рассмотрены на суде не более чем в пятидневный срок с момента поступления в суд.

5. При рассмотрении дела о потравах, как в уголовном, так и в гражданском порядке, или сельскими общественными судами, а равно и при рассмотрении этих дел правлениями колхозов, обязательно взыскание с виновного материального ущерба причиненного потравой.

6. При рассмотрении дел о потравах в уголовном порядке обязательно рассмотрение гражданских исков, обеспечивающих возмещение ущерба, причиненного потравщиком с одновременным разрешением уголовного дела.

7. Земельные органы на местах обязаны актировать каждый случай потравы, представляя составленные акты для взыскания причиненного ущерба в тот орган, который будет рассматривать дело о потравщике.

(ТАСС)

На коксохиме ежедневно ломают и портят механизмы

Четвертая и пятая батареи коксохимзавода в течение пяти месяцев текущего года не выполняют программу по выжигу кокса. Особенно плохо дело обстояло в мае. Месячный план выполнен только на 87 проц. Если в первом квартале руководители прикрывались тем, что были перебои в снабжени углем и подаче порожняка под погрузку кокса, то теперь свое негодное руководство уж за этим не спрячешь. В мае и в июне уголь и порожняк поступают бесперебойно. Но батареи работают скверно и попрежнему не выполняют план.

Плохая работа—прежде всего зависит от самих людей, как от руководителей, так и от рабочих. Рабочие небрежно относятся к оборудованию. Слабо овладевают техникой, а поэтому ежедневно машины выходят из строя. В мае из-за поломок механизмов печь простояла 58 часов, а на ремонт машин было **перерасходовано 25 тысяч рублей.**

Рабочий **Горбыль**, работающий на двереэкстракте, сломал четыре восьмидесятимиллиметровых вала, сломал спусковую свечу, столкнул гленовоз. В результате по вине Горбыля было сорвано выполнение плана. Ломают машины и другие рабочие. Однако, к таким разгильдяям, не желающим овладевать техникой, не жалеющим дорогостоящего оборудования, не принимается никаких мер.

Слабое освоение техники об'ясняется тем, что на коксовых печах большая текучесть рабочей силы. Поступит рабочий, поработает немного, познакомится с оборудованием и увольняется. На его место принимается другой. В мае уволилось 55 человек. Большинство рабочих увольняется потому, что руководители батарей и работники профсоюза крайне недостаточно проявляют заботы о людях, не создают им нормальных условий в работе. Достаточно привести несколько примеров бездушного отношения к нуждам рабочих. На коксовых печах приходится работать все время в жаре, а **Смирнов**—завхозчастью, даже не побеспокоится доставить питьевой воды на печи. К тому же Смирнову рабочие ходят по два-три раза подряд, чтобы получить карточки на нормированные продукты.

Нет помощи рабочим и в овладении техникой. Тов. **Колобов**—начальник батарей—считает, что организация техучебы дело не его.

Массово-воспитательная работа среди рабочих поставлена из рук вон плохо. Рабочие часто обращаются с вопросами к профоргу тов. **Шакуро**, но он им не дает раз'яснений. Председатель завкома тов. **Коврыгин** никогда не бывает на печах. Он не знает, что делается на батареях. Профорги от него не получают никакой помощи.

Заводоуправлению и завкому надо уделить самое основное внимание батареям, проявить заботу о людях. Руководители завода, цехов и профсоюзные работники должны не на словах, а на деле проводить в жизнь указания товарища **Сталина** о том, что теперь **„кадры решают все“** и заботиться о каждом нужном человеке.

Крот.

КОКСОСОРТИРОВКА— ЗАБЫТЫЙ УЧАСТОК

Сейчас одной из основных причин невыполнения плана по новым коксовым печам является плохая работа коксосортировки. Ежедневно коксовые батареи часами простаивают из-за поломок механизмов. Механизмы заржавели, никогда не чистятся, не смазываются, ремни на шкивах сшиты из кусочков, поперечная лента вся изорвана, наклонный транспортер износился, он скоро выйдет из строя. Кокс сваливается под ленту и ломает ролики. 10 июня смена **Калякина** простояла из-за поломок механизмов на коксосортировке два часа 40 минут. Вместо 48 печей она выдала лишь 32. 11 июня смена **Симаева** простояла два часа, выдала 41 печь. 12 июня смена **Казанцева** простояла пять часов только потому, что была порвана наклонная лента, эта смена задание выполнила на 38 процентов. С 1 по 10 июня новые коксовые батареи простояли из-за поломок механизмов коксосортировки 21 час. План выполнили на 92 процента.

Все эти факты говорят о том, что руководство коксовых печей (зав. **Колобов** и механик **Дыханевский**) крайне безответственно относятся к оборудованию коксосортировки. Они не позаботились своевременно обеспечить цех запасными ремнями для ленточных транспортеров и частями для механизмов.

Главный механик завода **Комаров** также не проявляет заботы о снабжении запасными частями механизмов коксосортировки. Он больше всего сидит в кабинете, редко бывает в цехах, не знает, что там делается. Дирекция завода (**Локтев** и **Турченев**) хорошо знают халатное отношение к работе механика **Комарова**, но и до сего времени никаких мер к тому, чтобы заставить его работать как следует—не принимают.

Сейчас коксосортировка самый забытый и отсталый участок, который тормозит работу всего завода. За него надо взяться решительно и создать нормальную работу механизмам.

Г. Носковец

К СОБРАНИЮ КОМСОМОЛЬСКОГО АКТИВА

„УЛУЧШИТЬ СОДЕРЖАНИЕ КОМСОМОЛЬСКИХ СОБРАНИЙ — это важнейший вопрос всей политической работы“ *(КОСАРЕВ)*

А где-же прикрепленные и парторги?

Молодежь к клубу подходила медленно.

Товарищ **Мешавкин**, секретарь комитета комсомола, слегка волновался, но был «уверен», что им сделано все, чтобы обеспечить полную явку комсомольцев.

Отойдя немного в сторону, он перечислял и восстанавливал в памяти на каком участке и сколько было вывешено об'явлений. По его подчетам все обстояло благополучно. Подведя итоги, он повеселел, а потом незаметно для себя вместе с другими стал томительно ожидать начало открытия собрания.

Открытие собрания было назначено в 7 часов вечера. Стрелка приближалась уже к восьми часам, а на собрание явилась только одна треть.

—Время бы начинать, тов. Мешавкин?

—Еще немного подождем, скоро подойдут.

Среди комсомольцев не видно еще товарищеской спайки, дружбы и веселья. Собралось уже около ста человек, а в клубе нет ни шашек, ни шахмат, ни газет, ни музыкальных инструментов.

Многие комсомольцы не так давно приехали из деревни. Они еще не знают городских обычаев, присматриваются, прислушиваются и часто своими мыслями уходят в даль колхозных полей. Они хотели бы быстрее освоиться с производственной организацией комсомола, вобрать в себя ее навыки, традиции, культуру, но не видят еще достаточной помощи и заботы со стороны старых комсомольцев Азотстроя.

Собрание открывается при количестве менее 50 проц. явившихся комсомольцев.

С мест подают реплики,— по решению ЦК комсомола можно открыть собрание только при двух третях общего состава организации. Но тов. Мешавкин не останавливается ни перед чем, открывает собрание и избирает президиум. У него еще есть надежда, что если уже не к началу то к средине собрания ребята обязательно придут потому, что так заведено.

Комсомольское собрание на Азотстрое.

Тов. Мешавкин зачитал постановление ЦК комсомола о комсомольских собраниях и речь тов. **Косарева** по этому же вопросу. Все слушали с напряженным вниманием и каждый понимал важность этих документов. И когда тов. Мешавкин закончил свой доклад то у всех возник вопрос почему же наши собрания проходят не так, как это требует решения ЦК комсомола?

Прения и реплики с мест бросили свет на этот вопрос.

—А почему вы не познакомили нас с этим постановлением на участках?

Тов. Мешавкин слегка возмутился, а потом спокойно ответил, что проработка постановления ЦК комсомола по участкам идет с 3 июня.

На этот ответ посыпались возражения:

—Мы впервые слышим об этом постановлении и о собрании узнали только два часа тому назад.

Тов. Мешавкин и председатель собрания т. Тарасов, кстати сказать не плохой председатель собрания, не затрудняли себя ответами, а просили собрание и выступающих не повторяться.

Мы попросили тогда президиум проголосовать кто читал из комсомольцев обсуждаемое решение ЦК комсомола до прихода на собрание? Подняло руки процентов 20, а остальные сидели недоумевая.

Уровень прений был низкий. Выступления непродуманные. Каждый говорил много, но малоценно.

—Собрания у нас сухие, стандартные, не интересные. Если на собрании вопрос и доклад стоят хорошие то слушаешь с интересом и получаешь пользу, а когда на собрании говорят непродуманные, скучные речи, то нет и желания сидеть до конца—говорит комсомолка тов. Васильева.

Эту же мысль подтверждали и другие.

Крепко и справедливо критиковали комитет комсомола и комсоргов, что они слабо, а иногда халатно готовят собрания.

Среди выступающих и присутствующих не было ни одного пожилого товарища. Естественно возник на собрании вопрос—а где же прикрепленные к комсомольским организациям? Где парторги? Где члены и секретарь парткома Азотстроя? В зале зашумели как пчелы в улье, обыскали глазами весь зал и сцену, но безрезультатно. Никого и ни одного не было.

У всех возник вопрос почему же не пришел ни один прикрепленный к комсомолу? Неужели их не интересует собрание и проработка решения ЦК комсомола?

На другой день в 12 часов дня собрали всех прикрепленных и парторгов в партком. Их об'яснения лишний раз подтвердили, что на Азотстрое существует недооценка комсомола, что коммунисты не занимаются повседневно воспитанием молодежи, что парторги и прикрепленные не участвуют в подготовке и в проведении комсомольских собраний, не работают над поднятием идейно-политического уровня комсомольских собраний, крайне ничтожно или почти совсем не передают молодежи опыт борьбы партии за генеральную линию.

Формальное прикрепление не только не нужно, но и вредно.

Партком Азотстроя не сделал еще решительного упора на воспитание комсомольцев, слабо контролирует прикрепленных, слабо выполняет решения пленумов Крайкома и горкома партии о руководстве комсомолом.

Н. Северный.

НЕДОСТАТКИ В ПРОВЕДЕНИИ КОМСОМОЛЬСКОГО СОБРАНИЯ

Начало собрания и выборы председателя

Собрание первичной комсомольской организации, как указывает «Комсомольская Правда» является основой повседневной жизни нашего союза. На это также указано в постановлении ЦК ВЛКСМ «О комсомольских собраниях».

Как прошло комсомольское собрание на механическом заводе? Какие недостатки? Как их можно было устранить? Вот об этом мы и расскажем. Собрание открылось с опозданием на полчаса. Всего в организации 69 комсомольцев, открылось же собрание при наличии 31 комсомольца (согласно постановления ЦК ВЛКСМ, собрания, на которых не присутствует две трети комсомольцев, не действительны). Секретарь комсомольского комитета **Радько** низкий процент явки «об'ясняет» тем, что, мол, «много комсомольцев работает в ночную смену, учащиеся ФЗУ на занятиях».

Однако дело не в этом. Причина простая — в скверной подготовке к комсомольскому собранию. В ответ на вопрос: «Почему нет об'явлений о комсомольском собрании» Радько заявляет:

—Когда закрытое комсомольское собрание мы об'явлений не пишем.

Откуда это вы вычитали, т. Радько? Где это сказано, чтобы нельзя было вывешивать об'явление о комсомольском собрании? Это явное извращение.

При проверке комсомольских билет у пришедших комсомольцев оказалось, что четыре комсомольца пришли без билетов. В этом числе комсорг ремонтного цеха **Воревода**. Почему такую халатность в подготовке **самого себя** к собранию проявляют даже комсорги? Может быть им «по штату положено»? Нет, никому этого права не дано. Наоборот, комсорги должны быть примером дисциплинированности.

С выбором председателя дело обстояло лучше. Был выбран лучший комсомолец тов. **Кежин**. Собрание голосовало за избрание председателя и секретаря **по отдельности**.

„Почему вы молчите“?

Заместитель председателя горОСО, член бюро горкома ВЛКСМ т. **Назин** сделал доклад неплохо. Но говоря о «молчальниках» на собрании, он не взял две-три фамилии конкретных «молчальников» из этой организации. Он не вскрыл недостатки хода последних двух-трех собраний. Он не побеседовал с комсомольцами о том, почему именно они числятся «молчальниками».

Доклад закончился. Прошло пять минут, а слово в прениях никто не берет. Голос председателя вопрошающе звенит:

— Товарищи-и, почему вы молчите?

Но самая главная причина замятки в прениях произошла по той же причине, что и в подготовке к собранию. Всю свою роль комсорги в подготовке к комсомольскому собранию свели к тому, чтобы комсомольцы «на сто процентов явились на собрание». В хлопотах о явке комсорги и комитет забыли о главном—о том, что надо было как следует растолковать комсомольцам повестку дня, дать им возможность продумать вопросы и выступления.

Что нужно было сделать активу, чтобы «раскачать» собрание?

Надо было порвать со старой вредной привычкой: секретарю комитета, секретарю парткома слово предоставлять в конце собрания. Надо было покончить с тем, что, де, руководители должны «закруглять» прения. Ведь уже выяснилось, что постановление ЦК ВЛКСМ никто из комсомольцев не читал.

Значит **Радько** надо было выступать не в конце собрания, как он это сделал, а в начале или в середине и рассказать комсомольцам подробно о постановке вопроса о комсомольском собрании Центральным комитетом комсомола и вскрыть недостатки в подготовке к данному собранию. Надо было поднять **волнующие** молодежь вопросы. Но Радько этого не сд[illegible]

Вынесение резолюции

Постановление ЦК ВЛКСМ проработано. В постановлении крепко поставлен вопрос о резолюции. Не оказенивать их, не поручать президиуму их вырабатывать. Для комсомольского собрания мехзавода это стало затруднением. Ведь привыкли, как только кончатся прения, председатель собрания обращается к докладчику: «ну, как резолюция готова?» А сегодня несколько по другому. Председатель обращается к собранию:

—Кто имеет слово для предложения?...

Трудно без привычки. Комсомольцы опять долго молчат и перешептываются. Первое предложение внес комсомолец **Ивачев**:

—Я предлагаю организовать велопробег Кемерово-Прокопьевск. Надо посмотреть, как работают на шахтах механизмы нашего завода.

Комсомольцы внесли предложение систематически заслушивать на комсомольских собраниях **теоретические** доклады комсомольцев на отдельные темы из истории партии. Здесь же комсомольцы высказались за систематическую постановку докладов—обзоров об отдельных странах и о революционном рабочем движении в них, привлекая сюда квалифицированных докладчиков. На собрании было внесено предложение об организации в ближайший выходной день прогулки в лес с чтением книги **«Как закалялась сталь»** комсомольского писателя **Николая Островского**.

Много животрепещущих вопросов было внесено в предложениях. В заключение собрание постановило: **на следующем собрании проверить выполнение постановления предыдущего собрания.**

Пусть каждый комсомольский руководитель: комсорг, секретарь комитета отчитается на следующем собрании о том, как он выполнил постановление общего собрания. Если он ничего не сделал, то уж пусть не обижается на суровую комсомольскую самокритику и твердую руку ленинского комсомола.

Матв. Никитин.

ВЫСТУПЛЕНИЕ КАЛМЫКОВОЙ ВНЕСЛО ОЖИВЛЕНИЕ

Подготовительной работы к собранию проведено не было. В результате в начале собрание проходило пассивно, говорили больше штатные (Петренко, Мирошин, Пальмин).

На собрании выяснилось, что из 32 комсомольцев, присутствующих на собрании, решение ЦК ВЛКСМ о комсомольских собраниях читали только 12 человек. Повестку дня знали только одиннадцать человек. Остальные знали, что собрание будет, но какие будут обсуждаться вопросы, им комсорги об этом не сказали.

Присутствующему на комсомольском собрании секретарю парткома тов. Бугреевой стоило больших трудов раскачать комсомольское собрание. После ее выступления с критикой слабой работы прикрепленных коммунистов к комсомолу, о слабой работе комсомольского комитета и о пассивности отдельных комсомольцев, с робостью заговорили комсомольцы.

Выступление комсомольцев Калмыковой и Башкурова внесли в комсомольское собрание большое оживление.

У нас на собраниях—говорит тов. Калмыкова, политических вопросов, которые бы воспитывали комсомольцев, не ставят. Спросите присутствующих здесь комсомольцев кто из них знает кто такой Гитлер—не скажут (действительно спросили трех комсомольцев: Карманову, Кайгородову и комсорга Тяпкина никто о Гитлере не знает). На всех прошедших собраниях только и слышим: одного шьют, другого шьют, а вот на счет помощи комсомольцам в работе ни от докладчиков, ни от руководителей комсомольского комитета, ни от прикрепленных коммунистов, ни от «штатных» ораторов никогда не услышишь. Такие собрания просто отталкивали комсомольцев и на них не было активности.

Дальше тов. Калмыкова рассказала, что докладчики на собрания приходят не подготовленными. На прошедшее собрание выдвинутый докладчик по вопросу о десятилетии «Комсомольской правды» тов. Коворин (член парткома) пришел неподготовленным и заявил:—задавайте мне вопросы, если они у вас есть, а если нет то придется поговорить об этом в следующий раз. Собрание по существу было собрано.

Комсомолец Башкуров подверг критике слабую работу секретаря и членов комсомольского комитета (Полякова и других), никто из комсомольцев не знает как выполняются решения наших комсомольских собраний. Скажите тов. Поляков—на прошедшем собрании мы постановили устроить физкультурную площадку, тир, говорили о беспорядках в столовой, что по этим вопросам сделано?—спрашивает тов. Башкуров. У нас не практикуется, чтобы на очередных собраниях секретарь и члены комитета сообщали о реализации наших предложений. В результате не только мы, рядовые комсомольцы, но и наши комсорги не знают о своих решениях и наши собрания превращались в пустую болтовню. Прикрепленные коммунисты к комсомолу и старые большевики на наших собраниях бывают редко. Почему нет на сегодняшнем собрании прикрепленного коммуниста т. Бударина? Опять будет говорить, что он был занят.

Из дальнейших выступлений выявилась слабая работа с молодежью и забота о ней со стороны профсою за Жилкомстроя и постройкома Кемеровокомбинатстроя. Ни одного комсомольца по летним нормам еще не сдали на значок «ГТО». Ни одного ворошиловского стрелка (из 60 намеченных по плану) еще не подготовлено. Заботы о живых людях-комсомольцах еще не чувствуется. Коммунистка Фолина (профорг стройдвора) комсомольскую работу не дооценивает. Комсомольские дни занимает разными совещаниями.

Прошедшее комсомольское собрание внесло в работу комсомольской организации Жилкомстроя свежую, живую струю. Хотя и с большим трудом, но предложение было выработано на самом собрании. Вместе с другими вопросами комсомольцы внесли и приняли чтобы на следующих собраниях заслушать доклад трех комсомольцев, как они ведут себя в быту. Также внесли предложение об организации культурной вылазки в лес, коллективного чтения художественной литературы и другие.

А. Миляев.

РЕШЕНИЕ ИЮНЬСКОГО ПЛЕНУМА ЦК ВКП(б)— БОЕВАЯ ПРОГРАММА ДЕЙСТВИЙ

НА ОБЩЕГОРОДСКОМ СОБРАНИИ ПАРТАКТИВА

Тринадцатого июня в клубе коксохимзавода состоялось многолюдное общегородское собрание партактива. С обширным и содержательным докладом о решениях июньского пленума ЦК ВКП(б) выступил секретарь городского комитета партии тов. Якушин.

В своем докладе тов. Якушин сказал: наша партия, под непосредственным руководством ленинского ЦК и вождя всех трудящихся тов. Сталина, за последний год во всех областях нашего социалистического хозяйства добилась громадных успехов. Велики успехи и во взаимоотношениях с другими странами и в укреплении политики мира.

Особенное внимание нашей партией уделялось и уделяется — говорит тов. Якушин — это вопросам дальнейшего под'ема сельского хозяйства, укрепления колхозного строя, развития и укрепления совхозов. Неустанная забота о деревне, о сельском хозяйстве дает и большевистские плоды. Изо-дня в день и из месяца в месяц рост колхозов продолжается. Несмотря на неудовлетворительное проведение сева в нашем районе и на имеющиеся большие недостатки в работе отдельных колхозов в прошедшую посевную кампанию—у нас организовано около двадцати новых колхозов. Зажиточная и культурная жизнь колхозников с каждым годом улучшается.

Дальше тов. Якушин подробно изложил основные моменты решения июньского пленума ЦК ВКП(б) и поставил перед партийным активом и всей кемеровской партийной организацией ряд практических задач как в подготовке так и в проведении паровой, прополочной, сенокосной, уборочной кампаний и в выполнении плана по хлебопоставкам государству к 15 октября.

Провести уборочную кампанию в 15—17 дней, — как ставится пленумом ЦК,—у нас есть все условия. Требуется только одно, развернуть широкую массово-политическую работу, мобилизовать внимание всех колхозников, рабочих совхозов и пригородных хозяйств, по-боевому начать и провести прополочную, сеноуборочную кампании, отремонтировать в установленные сроки весь сельхозинвентарь, освободить во-время рабочую силу и тягло для уборки ожидаемого рекордного урожая, для молотьбы и отправки хлеба государству прямо от молотилок. Больше проявить заботы о людях, о кадрах, особенно поставленных на работу сложных машин: молотилок и комбайнов.

Задача деревенских партийных организаций и одиночек коммунистов, работающих на селе, по-большевистски реализовать выдвинутые практические мероприятия пленумом ЦК ВКП(б), довести эти решения пленума ЦК до каждого колхозника и рабочих совхозов и пригородных хозяйств. Задача городских организаций—оказать в проведении предстоящих боевых сельско-хозяйственных кампаний максимальную помощь, послать в колхозы и совхозы ремонтные бригады, изготовить запасные части. Т.т. **Норкин** и **Соколовский** уже ряд практических мероприятий намечают. Остальным хозяйственникам—коммунистам нужно последовать их примеру и бороться за то, чтобы наша кемеровская парторганизация в предстоящей уборочной кампании и в заготовке сельхозпродуктов выдержала политический экзамен, полностью и по-большевистски провела бы в жизнь решения пленума ЦК.

В заключении своего доклада тов. Якушин подробно рассказал партактиву о решении пленума ЦК по вопросу «О служебном аппарате секретариата ЦИК СССР, о политическом и моральном разложении тов. Енукидзе».

В прениях по докладу тов. Якушина выступило 15 товарищей. На местных примерах тт. Новиков (секретарь парткома Желдорстроя) Петров (ОРС Азотстроя), Топорченко (нач. ст. Кемерово), Гаврилко (пред. горпрофсовета), Тарасов (секретарь парткома мехзавода), Стуров (секретарь парткома Азотстроя), Аверьянов (редактор газеты „Кузбасс») и другие вскрыли недостатки в прошлогодней уборке урожая и только что прошедшей посевной кампании. Выступающие вносили свои предложения в разрезе постановления июньского пленума ЦК ВКП(б).

ОРС Азотстроя план посева закончил с превышением—говорит тов. Петров. Посеяно тысяча га, из которых 40 проц. трудоемких культур. Сейчас наша задача— обеспечить уборку. Требуется большая помощь в прополке и уборке ожидаемого обильного урожая.

Тов. Топорченко говорит о том, что если правильно сочетать работу Томской железной дороги с новостроящейся железной дорогой ККС на Барзас, то с успехом можно перевезти богатый урожай всего района. Однако, надо обратить внимание на то, что под'ездные пути к складам Заготзерно никуда не годятся. Надо обязательно их исправить и подготовить к приему хлеба.

Тов. Гаврилко обращает внимание на усиление помощи шефствующих организаций своим подшефным колхозам, Клубы города, слабо обслуживавшие посевную, в уборочную должны выйти во всеоружии в поле и помочь колхозам успешно убрать богатый урожай. На службу уборки должны стать госторговля и кооперация. Тов. Гаврилко указывает на то, что в настоящем году необходимо лучше обслужить рабочих, посадивших картофель на своих индивидуальных огородах. Таких рабочих у нас в городе 23 тысячи человек. Надо подготовить овощехранилища на 30 тысяч тонн картофеля.

Тов. Аверьянов отметил, что сейчас, после посевной, чувствуется снова некоторая успокоенность. Наш район в посевной находился в разряде обозников. Мы должны в уборочную выйти в передовые ряды. Однако, борьбы за передовой район до сих пор не чувствуется. Тов. Якушин правильно определил, что среди многих коммунистов имеется недооценка сельского хозяйства нашего района. Уже сейчас есть отставания в паровспашке. Если такими темпами будем работать, то отстанем и в проведении уборочной кампании. Надо немедленно темпы усилить, начав прополку и подготовку к сеноуборке и к уборке нового урожая.

На вопросе усиления пролетарской классовой бдительности коммунистов, в связи с решением пленума ЦК «О служебном аппарате секретариата ЦИК СССР и тов. А. Енукидзе» подробно остановились в прениях тт. Новиков (секретарь парткома Желдора), Черемных (инструктор горкома партии), Врачер (Центральная шахта), Никольский (зав. культпропом ГК) и другие.

Тов. Черемных привела пример перерождения некоторых коммунистов в организациях Тельбесса, Барзасского леспромхоза. В Барзасском леспромхозе руководит товарищ, у которого в прошлом имеется большой багаж троцкистского рецидива. В его аппарате оказалось, что начальник ОРС'а потерял 1000 руб. Начальник ОРС'а коксохимзавода Мухин допускает проникновение в аппарат чуждых элементов.

Тов. Никольский в своем выступлении остановился на решении пленума ЦК ВКП(б) «О служебном аппарате секретариата ЦИК СССР и тов. Енукидзе», заострив внимание на повышении революционной бдительности. Это решение ЦК должно послужить уроком для всех коммунистов в мобилизации их непримиримости к проискам классового врага, к проявлению гнилого либерализма, к политически и морально разлагающимся коммунистам. Надо еще и еще усилить изучение истории партии и в особенности ее послеоктябрьского периода, воспитывать каждого коммуниста в духе ленинско-сталинской непримиримости.

В заключительном слове тов. Якушин обратил внимание на неправильную защиту на собрании партактива чуждого элемента, рекомендованного тов. Зинюком (секретарь парткома ККС) в аппарат Кемжелдора.

Мы вступили в полосу уборки—говорит тов. Якушин.—Мы должны нынешнюю уборку провести на отлично и завоевать звание передового района в нашем орденоносном крае.

Собрание партактива единогласно одобрило постановления июньского пленума ЦК ВКП(б) и коллективно внесло ряд практических предложений по докладу тов. Якушина.

Дни „франко-советской дружбы" в Париже

„СССР—передовая страна в мире по духовному прогрессу"

ПАРИЖ, 10 июня. (ТАСС).

Вчера в Париже начались **„дни франко-советской дружбы"**. В проведении дней участвует 2223 представителя различных организаций, среди них 9 сенаторов и 69 депутатов, в том числе 32 радикал-социалистских, 17—социалистических, 9 коммунистических. На первом собрании председатель **Элиана Броль**—вице-председатель радикал-социалистской партии—заявила, что никто не может остаться безучастным к созидательной работе народов СССР, к развитию техники и науки в этой стране. **Вайян Кутюрье** в докладе о мирной политике СССР указал на громадные усилия советской дипломатии в целях обеспечения мира. Бывший католический депутат **Миль оль**, охарактеризовав развитие коллективизации в СССР, указал, что „благодаря развитию техники и промышленности СССР скоро станет богатейшей страной в мире".

Анри Барбюс, не будучи в состоянии по болезни присутствовать лично на собрании, прислал письмо, в котором подчеркивает, что **„Советский Союз является в настоящее время самой передовой страной мира в смысле духовного прогресса и развития культуры"**.

УСПЕХИ СОВЕТСКОЙ АВИАЦИИ

Заявление князя Бибеску

ВЕНА, 11 июня (ТАСС).

Председатель международной авиационной лиги князь **Бибеску**, посетивший на-днях СССР, в беседе с представителем румынской газеты **„Диминеаца"** заявил: **„успехи советской авиации громадны и темп ее развития превосходит все другие страны, включая и Америку"**. Бибеску отметил энтузиазм советской молодежи в овладении авиацией и широкое развитие парашютизма, ставшего, по его словам, в СССР народным спортом.

27 ИЮНЯ—ВТОРИЧНОЕ СЛУШАНИЕ ДЕЛА РАКОШИ

ВЕНА (ТАСС). Швейцарская рабочая печать публикует тревожное воззвание рабочих организаций в связи с назначенным на 27 июня слушанием дела **Ракоши** в венгерском апелляционном суде. В воззвании подчеркивается, что при слушании дела во второй инстанции Ракоши снова грозит смертный приговор. Рабочие организации призывают трудящихся и интеллигенцию всех стран значительно усилить кампанию солидарности и требовать немедленного освобождения Ракоши.

Захватнические планы Японии

ЛОНДОН, 12 июня (ТАСС). По мнению дипломатического обозревателя „Морнинг пост" японцы хотят восстановить протекторат—Японии на территории Китая вплоть до Желтой реки. По словам обозревателя в Лондоне ожидают, что вскоре будет поставлен вопрос о перенесении иностранных посольств и миссий из Бейпина в Нанкин. Япония, вероятно, оккупирует также внутреннюю Монголию. Английские власти,—продолжает обозреватель,—не считают, что существует непосредственная угроза английским торговым интересам в Северном Китае. Однако, возможно, что Нанкин не будет противодействовать даже дальнейшей экспансии, которая может означать полную колонизацию всего Китая. Эта перспектива вызывает значительные опасения с точки зрения грандиозных финансовых интересов Англии в Китае.

* * *

ШАНХАЙ (ТАСС). По сообщению агентства „Симбун Ренго" вчера в Тяньцзинь прибыла вторая большая группа японских войск.

ОТВОД КИТАЙСКИХ ВОЙСК

ШАНХАЙ (ТАСС). Выполняя японские требования, китайские власти начали вчера отвод расположенной вБейпине двадцать пятой Нанкинской дивизии.

О „НОВОЙ РОЛИ" ЮМЖД

ШАНХАЙ (ТАСС). По словам „Шанхай Майницы" недавно прибывший в Тяньцзинь полковник Кита привез инструкции японского правительства. Инструкции полностью одобряют политику японских военных властей в Китае По сообщению „Ишеньбао" в Чаньчуне созвана конференция представителей ЮМЖД и командования квантунской армии по вопросу о новой роли ЮМЖД в Северном Китае. Представители ЮМЖД настаивают на передаче ей монополии по вложению капиталов для развития японской торговли в Северном Китае.

ПОБЕДЫ КИТАЙСКОЙ КРАСНОЙ АРМИИ

ЛОНДОН (ТАСС). Гонконгский корреспондент „Таймс" передает сообщения о победах китайской красной армии в западной части провинции Сычуань а также провинции Сикан. По сообщениям, полученным в Кантоне, красная армия успешно продвигается к провинции Сычуань. Несмотря на сопротивление нанкинских войск красная армия прошла от Хуйли до Кандина (главный город провинции Сикан) и захватила Кандин. Бейпинский корреспондент „Таймс" тоже сообщает, что Нанкин занят красной армией.

ВСЯ СТРАНА СТРОИТ САМОЛЕТЫ-ГИГАНТЫ

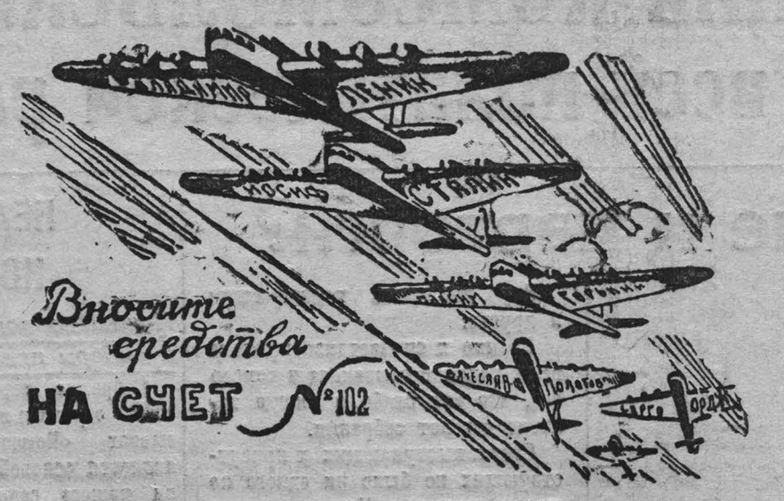

На счет № 102 и 736

ПОСТУПИЛО ЗА ДЕНЬ 14156 РУБЛЕЙ (13 июня)

Внесли в госбанк:

Углеперегонный завод	3500	руб.
Лесозавод № 1	50	„
Союзрыбсбыт	130	„
Школа № 8	220	„
Автогужтранс	179	„
Монтажная контора	276	„
Музей	304	„
Горпотребсоюз	826	„
Санлаборатория	159	„
Ассенизационный обоз	252	„
Хлебокомбинат	1690	„
Жилкомстрой п/берега	6000	„
Цинкстрой	570	„
Итого	14156	„
Всего с начала кампании поступило в госбанк по 13 июня включительно	98151	„

ВНЕСЛИ 979 рублей.

Работники горпотребсоюза 13 июня по квитанции № 434/749 внесли в госбанк в фонд постройки самолетов 826 р. 23 коп. Несколько работников не были охвачено подпиской и на следующий день собрано и вновь внесено 153 р. Всего от рабочих и служащих горпотребсоюза поступило 979 рублей 23 копейки.

Секретарь парткома—Ананьев.

* * *

ВЫЗОВ СВЕТЫ БИРИМБАУМ

Я, Света Биримбаум, на постройку самолетов-гигантов внесла 10 рублей вызываю следующих ребят: Феликс Филимонов, Рена Фильбах, Витя Святин, Боря Врублевский, Тима Беляев, Витя Демидов, Радя Браславец.

Света Биримбаум.

СПОКОЙСТВИЕ ИЗБАЧА ШПЕТ

Колхозники Ермаковского сельсовета изъявляют желание подписаться на постройку самолетов. Многие ударники-колхозники сами проявляют инициативу вносить средства в фонд строительства эскадрильи. До сих пор еще эту работу никто не возглавил ни сельсовет, ни правление колхозов, ни избач.

Зав, избой читальней тов. **Шпет** должен немедленно начать подписку на самолеты и собранные средства внести в госбанк на текущий счет газеты „Правда" № 102.

Редактор стенгазеты—Добрынин.

* * *

В редакцию продолжают поступать сообщения от коллективов о взносах в банк на постройку гигантов-самолетов.

На счет „Правды" № 102 внесли: школа № 6—150 руб., школа № 13— 139 р, 30 коп., Аэропорт—42 руб. 50 коп., ЖАКТ „Искра" 29 руб. 63 коп., ветдиспансер 119 руб.

Поступают взносы и на счет № 736. Завком ГРЭС внес 238 руб. артель имени Сталина—325 руб., школа № 11—15р., общепит мехзавода 102 руб. 28 коп., общество „Динамо" 49 руб. 66 коп., детконсультация № 2—100 руб., гормолочная 115 руб., Кировский райсовет—88 р., культснаб—85 руб.

Редакция просит все организации, еще не внесшие средства на самолеты, поспешить со взносами их на счет „Правды" № 102.

НЕПРАВИЛЬНО ВЗИМАЮТ ВЗНОСЫ ПО СТРАХОВАНИЮ ЖИЗНИ

На первом стройучастке рудоуправления запутывают проведение страхования жизни рабочих. Взносы за страхование полагается собирать за предыдущий месяц вперед. Уполномоченный же Пономарев собирает взносы за прошедшие месяцы. Такое же указание он дает и сборщику Столяровой. В мае брали взносы за февраль и март. В случае несчастья с рабочим, его семья может при таком порядке остаться без страхового пособия.

Эйховский райфинотдел должен немедленно этот недостаток устранить.

Лучков.

На улице—непролазное болото

Дорога к мясокомбинату, проходящая по нахаловке коксохимзавода, представляет собою сплошное болото. Из-за грязи и ям на мясокомбинат затруднена доставка хлеба и других продуктов в магазин. Совершенно невозможно гонять скот по этой дороге, он буквально тонет в грязи.

Несмотря на безобразное состояние улицы члены уличного комитета и член горсовета Шпакова Мария, живущие на этом участке, ничего не делают, чтобы навести порядок.

Мы, члены уличного комитета квартала № 2, желая помочь члену горсовета Шпаковой Марии, пришли 31 мая договориться с ней о помощи ее уличному комитету в проведении субботника, но Шпакова на наши предложения ответила, что это дело не ее.

Милицией наш район также забыт. Сотрудники милиции Гришин, прикрепленный к району, уже два месяца не бывал у нас и не видит всех безобразий.

Член уличного комитета квартала № 2 **Лукин И. Ф.**

Итоги могли быть лучше

Жилая колония Азотстроя украсилась зелеными насаждениями. Около жилых бараков посажено сейчас 41 крупное дерево и 220 кустарниковых.

В озеленении большое участие приняли домохозяйки и бригада мичуринцев. Женщины вместе с детьми ходили в поле и сами принесли много саженцев. Наибольшую любовь к древонасаждению и к уходу за саженцами проявили и проявляют тт. **Маньковская, Безрученко, Опарина, Писаревская, Рудикова, Зверева, Вашутина, Власова, Костенко, Чернова, Шишкина** и др. Сейчас эти товарищи ведут работу с детьми о сохранении зеленых насаждений и о подготовке к осенним посадкам.

Итоги мы подвели и нужно сказать, что они могли бы быть лучше, если бы активность домохозяек была подхвачена профсоюзной организацией и комсомолом.

Кончалов.

ТОРГОВАЯ ХРОНИКА

Рыбсбыт получил рыбы разных сортов. Получено и уже находится на складе 11 вагонов мурманской сельди, 9 вагонов дальневосточных ивасей, 1 вагон камчатской сельди, 4 вагона воблы соленой, 2 вагона консервов разных и 1 вагон лососинской молоки. Рыба поступит в магазины Запсибторга и ОРС'ов.

КОМСОМОЛЬЦЫ КИРОВСКОГО РАЙОНА ЗАДАНИЕ ПО ЗАЙМУ ВЫПОЛНИЛИ

Комсомольская организация правобережного строительства брала обязательство охватить подпиской на заем 550 человек, а охватила 895 человек, на 76240 рублей. Впереди идут лучшие финударники: Федина, охватившая 70 человек на 9445 рублей, Терентьев—охватил 13 человек на 1890 рублей, Жуков—охватил 111 человек на 17482 рубля, Герасимов—охватил 62 человека на 7420 рублей и Скляр—25 человек на 3700 рублей.

По примеру этих финударников-комсомольцев должна работать вся комсомольская организация и охватить подпиской на заем всех вновь приходящих рабочих. Финударники Кировского района вызвали на соцсоревнование комитет ВЛКСМ Барнаульского меланжевого комбината.

Плотников.

УДАРНИКИ КОЛХОЗА ПОДПИСАЛИСЬ НА ЗАЕМ

По приезде в колхозы „Красный куст" имени Калинина, Барановского сельсовета, представителей от шефских организаций--(правобережное строительство) работа по займу оживилась. Передовые ударники-колхозники и в целом бригады начали подписываться на заем.

В колхозе „Красный куст" в первый день подписка произведена на 102 рубля и в колхозе имени Калинина на 101 рубль. Колхозники вызвали на соцсоревнование по досрочной уплате взносов за заем колхоз „Гроза капиталу" и другие соседние колхозы.

Наседкин

40600 РУБЛЕЙ НА ЗАЕМ

Рабочие участка № 6 правобережного строительства с небывалой активностью провели подписку на заем. Среднемесячная зарплата составляет 40 тысяч рублей, а подписались на 40600 рублей. Первыми подписались столяр Петров, работник конного двора Смергурнер и рабочие звена тов. Амершина, которые охватили подпиской 100 процентов своего коллектива.

Активную работу по подписке провел председатель комсода тов. Гудаев, который вел раз'яснительную работу не только с группами рабочих. но и с одиночками.

Среди домохозяек также развернута работа по подписке на заем. Девять лучших домохозяек подписались на 124 рубля. Комсод продолжает работу с вновь прибывшими на строительство рабочими.

М. Краснообродцев

РАБОТА ПРЕДПРИЯТИЙ ЗА 13 ИЮНЯ

УГОЛЬ

Районы	Выполнено тонн	Процент
1-й	198	88,3
2-й	215	104,3
3-й	152	49
4-й	195	94,2
5-й	205	65,9
6-й	195	87
Всего по Центральной шахте	1151	78,3
„Пионерка"	592	90,3
„Октябренок"	82	85,4
Северная	107	91,4
Рудник	1942*)	82,6

*) План 2351 тонна.

КОКС

Батареи	Выдано печей	Процент выполнения
Первая	37	127,5
Вторая	53	101,9
Третья	24	32,8
Четвертая	62	84,9
Пятая	67	91,7
Всего по заводу	243	81,5

Качество кокса: старые батареи—влага план 6 проц, фактически 4,6 проц., крепость по барабанной пробе стандарт 270, фактически—283.

Новые батареи: влага план 3 проц., фактически 1 проц., крепость кокса по барабанной пробе стандарт 260, фактически—270.

ПОПРАВКА

В опубликовании постановления пленума горкома партии о реализации решения пленума Ленинградского горкома партии (см. газету „Кузбасс" № 113 от 10 июня с. г.), в первой колонке второй абзац снизу следует читать так: Все это показывает, что партком правобережного строительства недостаточно еще мобилизовал себя, цеховые парторганизации и т. д.

Антисоветская кампания Херста

ВЫСТУПЛЕНИЕ АДМИРАЛА СТИРЛИНГА

НЬЮ-ИОРК, 10 июня. (ТАСС).

Печать Херста опубликовала антисоветскую статью адмирала Стирлинга, призывающую к единому фронту капиталистических держав против Советского Союза. Пытаясь замаскировать подлинный смысл своей статьи, Стирлинг прибегает к весьма прозрачным недвусмысленным риторическим фразам следующего рода:

«Не следует ли нам найти путь к созданию единого фронта против коммунизма». «Появится ли вождь, который соединит воедино раз'единенные нации и заставит их вооруженные силы маршировать под общим знаменем». «Разве не понятно всем, что под прикрытием такого великого крестового похода можно не только навсегда покончить с призраком коммунизма, но и открыть плодородные земли Советского Союза для перенаселенной, не знающей куда девать свою промышленную продукцию Европы».

В своей статье Стирлинг изображает капиталистический мир изнывающим от отсутствия сырья, которым в изобилии обладает Советский Союз:

«Советский Союз плодородные и густонаселенные земли из'ял из круга обычных экономических отношений со всем остальным миром. Вследствие этого в Европе создалось неустойчивое экономическое положение».

Волна протестов

НЬЮ-ИОРК, 10 июня. (ТАСС).

Статья адмирала Стирлинга в печати Херста вызвала широкую волну протеста в различных кругах США. Государственный департамент (министерство иностранных дел) официально заявил, что «статья представляет собой выражение личного мнения адмирала Стирлинга, которое ни в какой степени не отражает точки зрения правительства Соединенных Штатов». Секретарь «Международной женской лиги мира и свободы» Дороти Детцер в письме, адресованном Рузвельту, заявляет: «Можем ли мы надеяться, что адмирал Стирлинг подвергнется общественному порицанию и будет устранен от занимаемого им поста?» Директор «Национального совета по предотвращению войны» Либби направил Рузвельту телеграмму, в которой спрашивает—допустимо ли с точки зрения нынешнего положения о военном флоте выступление адмирала Стирлинга с призывом к войне.

Комментируя выступление адмирала Стирлинга, сенатор Бора заявил представителю ТАСС следующее:

«Выступление Стирлинга неудачно во всех отношениях. Я поставлю этот вопрос в сенате в подходящий момент».

Протест против антисоветского выступления Стирлинга заявили также ряд сенаторов, многие либералы, пацифисты, социалисты и должностные лица Американской федерации труда.

В фашистской Германии

Снова угрозы по адресу „критиканов"

БЕРЛИН, 12 июня (ТАСС). Эссенская **«Национ-аль Цейтунг»** в передовой мечет громы и молнии по адресу «критиканов» и «злопыхателей». Эти критиканы и злопыхатели, по словам газеты, с национал-социалистской партийной программой в руках пытаются констатировать, что тот или иной пункт программы далеко еще не выполнен. Газета недвусмысленно угрожает этим «волкам в овечьей шкуре» безжалостной расправой. Правительство,—заявляет газета,—ждет только, чтобы эти «враги» развернули все свои силы, и тогда им будет нанесен сокрушительный удар».

ИЗВЕЩЕНИЯ

15 июня с. г. в 7 часов вечера, в помещении техкабинета (Дворец труда) **состоится очередная лекция.**

Тема: „Планирование действующих предприятий".

Явка плановых работников, работников оперативно-плановых групп предприятий обязательна. Также желательно присутствие работников учета.

Техпроп ККС

Партийный билет № 0380475 **Ежова Гаврила Ивановича**, бывшего директора Кедровского свиносовхоза, как исключенного из партии, считать недействительным

Горком ВКП(б)

В конторе горсада 16-го июня в 7 часов вечера созывается совещание театральных организаторов. Явка обязательна.

Дирекция Кемгортеатра

Дирекция Кемгорсада

Отв. редактор Н. АВЕРЬЯНОВ.

КИНО-ТЕАТР (ДВОРЕЦ ТРУДА) тел. № 325

15 июня Исключительно худож. звук. фильм

„СОВЕРШЕННОЛЕТИЕ"

Производство Белгоскино, с участием заслуженных артистов Республики.

Начало в 6—8—10 час. веч. Касса с 4 час. дня.

В фойэ ежедневно ТАНЦЫ.

Кемеровский КОКСОХИМИЧЕСКИЙ ТЕХНИКУМ производит набор студентов на подготовительные 2-х месячные курсы с отрывом от производства. Принимаются лица с 16-летнего возраста, с образованием 7-летки.

Принятые обеспечиваются стипендией.

Заявления с документами подаются в химтехникум, Кемерово, Исполкомская ул. № 60, ком. № 8.

Документы: о соцпроисхождении, рождении, образовании, о здоровьи и 2 фотокарточки. Срок подачи заявлений 15 июня. **Дирекция**

КИНО-САД Немой фильм **15 июня**

„ЗА МОНАСТЫРСКОЙ СТЕНОЙ"

Драма.

Начало в 7-30—9—10-30. Касса с 6 часов

Картину иллюстрирует муз. квартет.

НА ДНЯХ! Звуковой фильм **Речь тов. Сталина.**

КЕМЕРОВСКИЙ ГОРСАД

15, 16 июня — **15, 16 июня**

Вечера артистов московской эстрады

При участии: Бахрах, Спартак, Гаремской и Скляренко, Кальченко, Жорж Гарро, Артамоновой и Зорина, Эриксон и Гридчиной.

В программе: сатира, юмор, пение, танцы, музыка, карикатура, фельетоны.

Начало в 10 часов вечера.

В саду гулянье, танцы, открыт ресторан.

Всем организациям, товарищам по работе, друзьям и знакомым, принявшим участие в похоронах покойной моей дорогой жены, товарища и друга

Кузнецовой Анастасии Михайловны

и выразившим свое соболезнование по поводу горькой утраты, приношу глубокую благодарность.

Григорук Анатолий Александрович

Автотрансу ККС ТРЕБУЮТСЯ: чернорабочие, плотники и счетовод.

Для кирзавода группы № 2 ККС (за Искитимкой) **ТРЕБУЮТСЯ:** плотники, забойщики, чернорабочие — мужчины и женщины, зав. столовой.

Всем держателям домашних работниц и нянь гор. Кемерово — зарегистрировать, застраховать и заключить труддоговора в союзе жилищного хозяйства и домработниц, Исполкомская № 55, тел. № 35, в часы с 9 ч. до 5 час. вечера.

Срок регистрации с 15 июня по 15 июля 1935 г.

Продается дом справиться: 2-й Боковой переулок № 10, Марков.

Горстройтресту ТРЕБУЮТСЯ: главный бухгалтер, знакомый со строительством и техник-строитель. Об условиях справиться в конторе, угол Ленинградской и Коммунистической, ежедневно с 4 до 6 час. веч.

Горстройтрест

Для работы в лесном управлении на лесозаготовительных участках **требуются** бухгалтера и счетоводы. Обращаться Советская № 6, к главному бухгалтеру.

Общепиту мехзавода срочно **требуется** мастер квасник мороженик. Оплата по соглашению.

Ставится в известность частных лиц и учреждений, что за пользование охранной зоной строительства горводопровода для пастбища или производить какие либо разработки земли строго воспрещается. На границах зоны горводопровода установлены столбы с об'явлениями. За нарушение будет налагаться штраф.

Горводопровод

Требуются **арматурщики** Новая колония, Углеперегонный завод.

Открыт прием в Томский фармацевтический техникум. Студентам предоставляется стипендия, общежитие и столовая. Выдача подробных сведений и прием заявлений производится в кемеровской городской **аптеке**, Трудовая ул. 71, против банка.

ГорОНО **предлагает** всем городским и сельским школам выкупить до 20 июня с. г. в Кемеровском межрайотделении Госкультснаба первую партию учебных пособий, к новому учебному году (тетради, карандаши, мел, политехоборудование и т. п.).

ГорОНО

Горлит 119. Гор. Кемерово. Издательство газ. „Кузбасс" Заказ. № 176 Тираж 11000 экз.